Udfordringen

... den kristne ugeavis

Søndag den 20. Marts
* Uge 12 2022 *
Jubilæumsårgang 50 år



Jøder vender hjem fra Ukraine og Rusland s.11

Oasehøjskolen huser også ukrainske flygtninge

Oasehøjskolen, som er Dansk Oases højskole, har netop modtaget 17 flygtninge fra Ukraine.

De 17 ukrainere er i alderen 9-75 år. De er blevet indlogeret i en ledig værelsesfløj på skolen. Der kommer muligvis flere.

Naturligt at hjælpe

- Vi tilbød Silkeborg kommune hjælp til at modtage flygtninge ved starten af krigen, hvis det skulle blive nødvendigt, fortæller forstander Jakob Swartz.

- Vi har en ledig værelsesfløj i denne måned, som vi ellers bruger til korte kurser. Det var derfor oplagt, at vi tilbød at hjælpe Silkeborg Kommune. Det er en del af skolens identitet, at vi omsætter vores viden til handling, og det lå hverken lærere eller elever fjernt at give en hånd med i den aktuelle akutte situation.

- Skolen fik at vide af kommunen at deres kontaktoplysninger ville blive givet videre til en privat lokal koordinator for modtagelse af flygtninge. De blev hurtigt ringet op med besked om, at der var en bus på vej, og om vi ville tage imod nogle af flygtningene.



Tirsdag havde skolen en social aften med ukrainere og danskere.

At gøre det rigtige

- Vi ved ikke, hvordan det skal forløbe, men vi ved, at det er det rette at gøre, at tage imod folk i nød. Så finder vi ud af de praktiske ting hen ad vejen sammen med vore gæster, elever og lærere. Højskoleeleverne er med til at gøre værelserne klar, organisere spisning og anden hjælp til vore gæster. Her gør de konkret en forskel for mennesker der har brug for vores hjælp, siger forstander Jakob Swartz.

De ukrainske flygtninge indgår i livet på skolen ved, at de spiser alle måltider sammen med eleverne og laver fælles rengøring.

Eleverne følger deres normale skema, men laver også forskellige aktiviteter sammen med de nye gæster. Fx volleyball og udflugter, og man prøver at snakke sammen med dem via google translate. Men det er lidt af en udfordring, da kun tre af ukrainerne taler engelsk.

Oasehøjskolen ligger i skønne omgivelser med megen natur. Ukrainerne nyder de rolige og smukke omgivelser på skolen.

Økonomien er dog en lille udfordring. Som højskole skal man følge højskoleloven, og ifølge loven må skolens midler kun bruges til skolens formål. Skolen må ikke bruge midler til at huse flygtningene gratis. Derfor har skolen startet en indsamling til at dække udgifterne ved at huse flygtningene og oplever en stor opbakning fra skolens bagland og lokalsamfundet for at løfte opgaven.

Foreløbig skal flygtningene kun bo på skolen i 1-2 uger. Herefter beslutter Silkeborg kommune, hvad der skal ske.

Eilis

Bestil tema-avisen om nærdøds-oplevelser til uddeling

Pris v/ 1 stk. 5,-
pris v/ 100 stk. 3,-
pris v/ 500 stk. 2,-
+porto kun 29,-

Nu trykt på *kraftigt 70 grams papir.*

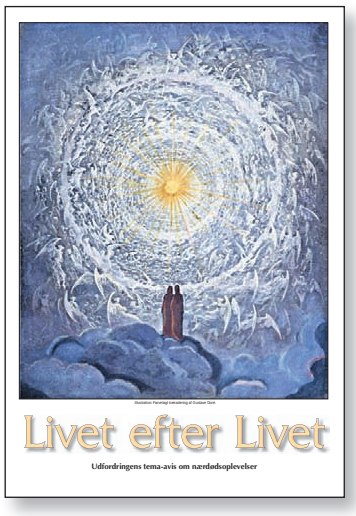

Bestil på Hosianna.dk - eller på tlf. 7456 2202

Giv nødhjælp til Ukraine

Se indstik

Dansk Europamission





Den 29. maj 2018 modtog Leif og hustruen Solveig hver sin medalje på Kastellet for deres veteranarbejde. Foto: Steen Fynbo Hansen

50 års fødselsdag på Orlogshjemmet i Frederikshavn

Leif Hove Nielsen, Frederikshavn, fyldte 50 år den 18. marts.

Leif har gennem en årrække været soldaterhjemsleder på KFUM's Soldaterhjem i Aalborg, og har været ansat i KFUM's Soldatermission siden 1/8 2005.

Hustruen Solveig er leder på KFUM's Orlogshjem, og Leif arbejder på Orlogshjemmet som assistent ved siden af sit arbejde ved en lokal kloakmester med bl.a. reetablering af belægninger.

Leif Hove Nielsen er dedikeret til arbejdet med værnepligtige og veteraner - uanset om det er til lands eller til vands.

Bodil

Simon Jacobsen 75 år



Simon Jacobsen, den tidligere leder for GOD TV i Skandinavien, fyldte 75 år den 15. marts.

Efter to år som frivillig ambassadør for GOD TV blev Simon Jacobsen indsat som nordisk chef, og han arbejdede ihærdigt for kanalens udbredelse over hele Norden. Som leder rejste Simon i 15 år på kryds og tværs i Danmark, Norge, Sverige, Finland og på Færøerne for at udbrede TV-kanalen.

Efter 15 år gav Simon stafetten videre til Tom Inge Aas, og det nordiske regionskontor flyttede fra Hjørring til Tønsberg.

Men dermed var de aktive år ikke slut. Sine pensionistår har Simon Jacobsen foreløbig brugt til bl.a. at skrive frikirkernes og vækkelsernes spændede historie. Udfordringen har bragt flere kronikker fra hans hånd om emnet. Og han har bl.a. også udgivet bogen "Den store vækkelse". Men det er ikke kun historien, der interesserer Simon. Han tilbyder gerne at hjælpe menigheder idag i gang med at missionere i deres lokale områder.

Henri.

Kendt missionær fylder 90

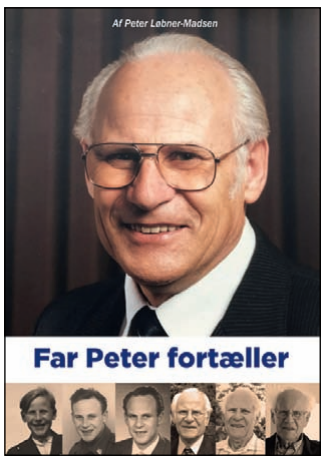

Peter Løbner-Madsens erindringsbog fra 2021

Peter Løbner-Madsen har været missionær i Tanzania og Kenya og hjælpearbejder i Israel med sin hustru Anne-Lise. Lørdag den 19. marts fylder han 90 år.

Dagen fejres med familien, hvor han også uddeler den bog, han skrev i anledning af parrets krondiamantbryllup sidste år. Her fortæller han om sin barndom under krigen, hvordan han fandt sin kæreste, som han nu har været gift med i over 65 år, og – ikke mindst – det kald, der førte ham til Østafrika og til rejser i bl.a. Grønland og Nepal.

Anne-Lise og Peter har også været præstepar i Blåhøj ved Brande og København, Ølstykke og Stenlille. I dag sender de begge korte e-mail-andagter fra deres stue i Gørløse.

Svend

Læs også avisen på Udfordringen.dk

Brugernavn: udf-net Kodeord i marts: barmhjertighed
Kodeordet for marts gælder til mandag den 4/4 2022.

Ugens profil: Erik T. Lauridsen



Ny formand for Bibellæser-Ringen

Erik T. Lauridsen er den 7. marts blevet valgt som ny formand for Bibellæser-Ringen. Han afløser Kåre Meiner Brosbøl, der efter 8 år som formand ikke kan genvælges ifølge vedtægterne.

Erik er 56 år og bor i Lindved i Vejle sammen med sin ægtefælle Henriette, der er sygeplejerske. Sammen har de 3 voksne døtre. De er begge aktive i Lindved Missionshus, hvor de er engagerede i børne-, ungdoms-, familie- og voksenarbejdet.

Erik har været i Bibellæser-Ringens bestyrelse i 4 år og er til daglig leder af en handelsvirksomhed. Ved samme møde blev Nicklas Lautrup-Meiner genvalgt som næstformand.

Enkle redskaber kan åbne Bibelen

"Jeg tror, at mange gerne vil læse i og høre mere fra Bibelen, end det lykkes at gøre midt i en travl hverdag. Derfor vil jeg gerne overtage stafetten fra Kåre Brosbøl, som netop har brændt for dette i bestyrelsen og som formand," siger Erik.

- Uanset om du er ung, eller du står midt i en travl familiehverdag, eller du er en aktiv senior, så oplever vi, at mange efterspørger enkle og nye redskaber til at "åbne Bibelen" på en regelmæssig måde. Det gælder uanset om du er hjemme, pendler til skole eller arbejde, eller du gerne vil dele Bibelen med andre i din gruppe eller netværk, understreger han.

Levende tro

"Sammen med vores engagerede bestyrelse, dygtige medarbejdere, nye landsleder og aktive frivillige, så ønsker vi i Bibellæser-Ringen at skabe begejstring og glæde over at bruge Bibelen, som styrker en levende tro på Jesus Kristus, så flere mennesker må opleve værdien og relevansen af Guds ord ved engageret brug af Bibelen gennem hele livet," slutter Erik T. Lauridsen.

Bibellæser-Ringen er en forening, som på Evangelisk Luthersk grundlag, og i samarbejde med det internationale Scripture Union, udvikler og tilbyder redskaber til åbne og bruge Bibelen regelmæssigt og systematisk.

Bibellæser-Ringen tilbyder blandt andet en lang række gratis ressourcer, som blandt andet kan hjælpe folk i gang med studier via online grupper.

Bodil

Aktiv kvinde på Kongsgård fylder 80

Det er altid spændende, når Gud har en finger med i spillet. Det har Judith Kynde Rasmussen endnu en gang oplevet. Men hun véd endnu ikke, hvad chefen deroppe denne gang har planer om...



Judith købte denne smukke gamle gård ved Assens, som nu hedder Kongsgård og er et retrætested.

Den 15. marts fyldte Judith Kynde Rasmussen 80 år. Og de sidste 5 år har været spændende år for den tidligere frikirkeforstander.

Judith var ellers på vej til pension efter mange aktive år. Hun havde fundet sig et lille hus på Djursland. Men Gud havde åbenbart andre planer.

I hvert fald var der tre forskellige kristne, som havde haft en drøm eller et syn, hvor de så hende på "et stort sted med mange mennesker".

Og lige før slutsedlen blev underskrevet, hørte Judith selv en besked fra Gud. Hun skulle ikke nøjes med et hus til sig selv. Hun skulle finde et stort sted.

Samtidig kom der ud af det blå pludselig en arv til Judith på 300.000 kr.

- Og så tænkte jeg, at nu måtte jeg hellere sætte mig i bevægelse, for det er jo det, vi skal, når Gud leder.

Et skønt sted

- Vi fandt et sted i landsbyen Sandager ved Assens, som vi syntes var passende. Et skønt sted med 7500 kvadratmeter jord til. Tre stuer, et køkken-alrum og fem værelser! fortalte hun for 5 år siden. På en retræte bad hun om forbøn, og næste morgen fik hun svar fra Gud, at hun kun skulle byde 350.000 kr., selv om ejendommen var til salg for meget mere, fortæller hun.

Og hun fik stedet og har siden fået det sat i stand og har holdt retræter og møder. Hun driver også Bed & Breakfast for at få nogle indtægter.

Lytter til Gud

Judith Kynde er vant til at lytte til Gud. Hun har haft lederroller i forskellige frikirker.

Efter at hun fra 1986-88 gik på Apostolsk Kirkes bibelskole i Kolding i 2½ år, kom hun til Dronninglund i Nordjylland, hvor hun blev daglig leder af den apostolske menighed.

Herefter fik hun kald til den daværende apostolske kirke ved Runddelen i Aarhus. Her hjalp hun bl.a. til med sjælesorg i et lokale ovenpå kirken. Og da Egon Mikkelsen stoppede, stod hun med det reelle ansvar, selv om hun ikke havde titel af forstander.

Nu fik hun imidlertid kald til Grønland. Hun rejste til Ilulissat (Jakobshavn) helt oppe nord for polarcirklen. Det var Missionsforbundets arbejde. I en kortere periode på 3 måneder var Judith også ovre på den næste ubeboede østkyst i Scoresbysund (eller på grønlandsk: Ittoqqortoormiit).

Desuden har hun været på Grønland "on and off" i kortere perioder.

Men hun brændte ud og måtte rejse hjem. Efter et par års pause kom hun til Bornholm. Her kom hun til at tjene ti år i Pinsekirken i Rønne.

Bagefter fulgte syv år i Apostolsk Kirke i Viborg. Da hun gik på pension, blev hun afløst af et færøsk par.

Men Judith var stadig ikke færdig i tjenesten. Nu blev hun tilknyttet som leder af Pottemagerens Hus. Det var et retrætecenter oprettet af Moses Hansen. Men det blev kun til en kort parentes i Holsted på 8 måneder, indtil juli 2016, før Judith stoppede.

Judith er i øvrigt søster til forkynder og forfatter Leif Rasmussen, Kolding, og til missionær Erling Rasmussen i Sydafrika, samt søstrene Annette Rasmussen, Lyngby, og Jette Andersen, Hov.

Judith er en meget visionær person med en enorm energi trods alderen.

Hendes trosprojekt hedder nu Kongsgård og ligger på Sandager Kirkevej 34, 5610 Assens.

Den gamle og smukke gård er blevet forvandlet til et attraktivt mødested i smukke omgivelser.

Henri.

Simon følte sig hjemme i arven fra Oldkirken

Som helt ung begyndte Simon en vandring tilbage til Oldkirken. Han anbefaler varmt, at vi som kristne sætter os ind i vor arv og får forståelse for, hvad der har formet den kristne tro fra begyndelsen.

Af Kirsten Krog



I dag er Simon Fuhr sognepræst ved Levring og Hørup kirke i Midtjylland. Hans familiebaggrund tæller alt fra baptister til folkekirkefolk. Han har helt fra barnsben af haft kontakt til forskellige kirkesamfund.

Simon Fuhrmann er vokset op med et stort trosmæssigt udsyn. Måske derfor føler han sig særligt hjemme i oldkirkens tro - vor fælles arv.

Tværkirkelig baggrund

I dag er han sognepræst ved Levring og Hørup kirke i Midtjylland. Moren kommer fra Missionsforbundet, faren fra Pinsekirken, og familien tæller alt fra baptister til folkekirkefolk.

Selv har Simon baggrund i Pinsekirken, men har - pga. sin familie - helt fra barnsben haft kontakt til andre kirkesamfund.

Egentlig var det ikke Simons tanke, at han skulle være præst:

"Jeg var optaget af den kristne tro og tænkte, at jeg skulle være aktiv i kirken. Men jeg tænkte, at jeg skulle have en almindelig uddannelse og begyndte derfor at læse til lærer. Efter tre måneder var jeg dog klar over, at det ikke var mig.

Så begyndte jeg at studere på baptisternes teologiske seminarium, SALT. Der var jeg i 1 ½ år og arbejdede samtidig i pinsekirken. Efterfølgende begyndte jeg at læse teologi på Københavns universitet.

Jeg regnede med, at jeg på en eller anden måde skulle arbejde i kirken, men præstekaldet var ikke tydeligt på det tidspunkt."

En rejse tilbage til kirkens første århundreder

"Allerede i slutningen af teenageårene var jeg begyndt at læse den svenske pinsepræst Peter Halldorfs bøger. Som pinsemand var han på det tidspunkt begyndt en vandring tilbage til kirkens og de kristnes fælles arv. Så som teenager begyndte jeg at følge med på den rejse.

"I samme periode gav min far mig en bog af den svenske retræteleder Magnus Malm. Han trak på ørkenfædrene, katolske mystikere og den store kristne tradition. Her følte jeg mig hjemme, og det bekræftede vandringen mod den tidlige kirke. Det blev så vejen til, at jeg begyndte at læse om ørken- og kirkefædrene."

Overraskende fællestræk

"Hvis man tager de helt ydre ting fra, som paven og at man beder til Jomfru Maria, tror jeg, at pinsekirken har mere til fælles med Den Katolske og Ortodokse Kirke end med Den Lutherske Kirke", siger han.

"I pinsekirkesammenhæng kommer det fx til udtryk ved deres fokus på Helligånden, som også Den Ortodokse Kirke har i fokus. Jeg tror, at det er grunden til, at jeg fandt mig så naturligt til rette i ortodoks sammenhæng.

Da jeg læste på baptisternes teologiske fakultet SALT, blev vi undervist i skriftforståelse. Her indgik Den pavelige Bibelkommissions bog "Fortolkningen af Bibelen i Kirken" i pensum. For den katolske tanke om, at Bibelen skal læses i fællesskabet, passer godt sammen med baptistisk skriftforståelse: at kirken er et folk, der sammen læser og udlægger Bibelen.

Der er også noget i den katolske mystik, hvor pinsekristnes erfaringer nærmere sig de erfaringer, katolikker gør sig i deres bønspraksis.

I Sverige bliver det meget tydeligt med den katolske munk Wilfrid Stinissens bøger, som er meget populære i frikirkesammenhænge. Måden han taler om troen på ligger meget nær ved den måde, man taler om troen på i frikirkerne."

Frikirkeunge sammen om de kristnes arv

På det tidspunkt var Simon begyndt at læse alt fra Gregor af Nyssa fra 300-tallet til Johannes af Korset fra 1500-tallet.

Sammen med en gruppe unge fra frikirkesammenhænge kontaktede de den katolske retræteleder Grethe Livbjerg for at fordybe sig i kirkens arv:

"Vi samledes hos hende i fire år, og det kom i høj grad til at forme min tro. Grethe var på det tidspunkt meget optaget af den ortodokse teolog Olivér Clement, og det kom også til at præge mig."

Her blev Simon indført i den såkaldte kristne mystik, som handler om det inderlige fællesskab og den dybe forening med Gud, vi som kristne kan erfare.

Peter Halldorff og Bjärka Säby

"Da jeg havde færdiggjort min bachelor i teologi på Københavns Universitet, havde jeg egentlig tænkt, at jeg skulle læse på et ortodokst studiested udenfor New York. Men jeg fik aldrig økonomien på plads.

Jeg kendte på det tidspunkt Peter Halldorff og vidste, at han havde et fællesskab i Bjärka Säby i Sverige. Så jeg tog derop i stedet.

> *"Jeg tror, at enheden i høj grad handler om, at vi finder os selv i arven fra kristendommens første tusinde år, hvor kirken stadig var ét"*

Teologistudiet er jo en akademisk uddannelse, og jeg savnede, at der kom kød på teologien.

Jeg var der i fem måneder. Her var jeg med i deres bøns- og gudstjenesteliv, fik åndelig vejledning og arbejdede. Det har været noget af det mest formende for mig."

I kloster i Ægypten

Bagefter tog Simon til Makarios klostret i Ægypten: "Det er et af de her store, gamle klostre. Den tidligere leder havde solgt alt, hvad han ejede, da han trådte ind, og kaldtes nu Matthæus, "den fattige".

Han blev en økumenisk radikal i koptisk sammenhæng. Da jeg besøgte klostret, blev jeg inviteret med i deres nadverfællesskab, selvom de vidste, at jeg var protestant. Det var en stor oplevelse for mig at bo der.

For Matthæus startede det økumeniske omkring nadverbordet. For ånden gør levende, men bogstaven slår ihjel. Men det betyder ikke, at teologien ikke har betydning."

Små åer, der samles

"Jeg tror, at enheden i høj grad handler om, at vi finder os selv i arven fra kristendommens første tusinde år, hvor kirken stadig var ét", fortsætter Simon.

"Sagen er, som den svenske kirkehistoriker Samuel Rubenson siger, at vi ofte ser kirkehistorien som et træ, der starter med en stamme, der så forgrener sig ud i alle mulige forskellige retninger. Men det er ikke et retvisende billede af kirkehistorien.

Tværtimod er det langt mere som en masse små åer og floder, der efterhånden bliver større og større og løber sammen til én stor flod.

Virkeligheden er faktisk, at man i de første århundreder af kirkehistorien var langt mere fragmenteret, fordi man skulle finde ud af, hvad kristentroen gik ud på."

Huller i kirkehistorien

"Der kan være en tendens til - både i luthersk og frikirkesammenhæng – at man læser Bibelen og afslutter den kirkehistoriske kronologi med Apostlenes Gerninger.

Fra Apostlenes Gerninger har man så et hul indtil ens egen kirkelige sammenhæng opstår. For lutherske kristne vil det være fra begyndelsen af 1500-tallet, for pinsekristne fra 1906 i Azuza Street og for baptister vil det også være reformationstiden.

Tiden imellem bliver et sort, mudret hul, hvor man ikke helt ved, hvad der sker. Det er rigtig ærgerligt, for det betyder, at man ikke har en fornemmelse af, hvor vi kommer fra."

Bibelens tilblivelsesproces

Simon bruger apostlen Johannes som eksempel: "Når Bibelens beretning om ham afsluttes, kan vi finde tekster i kirkehistorien, der fortæller om hans disciple og deres efterfølgere. Vi har faktisk tekster om det her, som jeg jo synes, alle kristne skulle læse.

Springer man "mellemtiden" over, betyder det også, at man ikke får en fornemmelse af det historiske forløb i Bibelens tilblivelse. Man kan opleve det, som om Bibelen er dumpet ned fra himlen.

Men Bibelen blev faktisk først endegyldigt samlet i slutningen af 300-tallet. Og i den bibel var de såkaldte gammeltestamentlige apokryfer også med. Dvs. at den bibel, Paulus og de tidligere kristne læste var gammeltestamente indeholdende disse apokryfe skrifter."

Kirkefædre

Med det kirkehistoriske hul går man glip af viden om såvel kirke- som ørkenfædrene. Man er dermed uvidende om dem, der har formet den kristne tro fra begyndelsen. Simon mener derfor, at det kirkehistoriske hul er et stort tab for alle kristne og anbefaler varmt, at vi som kristne sætter os ind i vor arv. Som en hel grundlæggende indføring anbefaler han Peter Halldorfs bog "Det fædrene ophav".

COMPOUNDERS

MW Compounders er en dansk børsnoteret investeringsforening. Foreningen er udbyttebetalende og har investeret i 20-30 globale compounder-aktier.

Læs mere på vores hjemmeside: www.mwcompounders.dk

Kontaktpersoner:
Johannes Møller: 61 76 69 05 Dan Wejse: 26 83 37 44

KLUMME

Mystiske Maria fra Kyiv

Efter tre dage ved Nordisk Råds møde i Stokholm rejste jeg i 2009 til årets kongres for kristne læger i Kyiv, hovedstaden i Ukraine. Jeg havde billet fra Stokholm med mellemlanding i Prag.

I Prag opholdt jeg mig i nogle timer på flypladsen, bl.a. i meditations- og bønnecentret. Planen var at ankomme til Kyiv tidligt aften, men afgangen blev udsat, til stor irritation for passagererne. Disse var så ophidsede, at jeg listede væk og iagttog, i tryg afstand, scenariet.

Pludselig fæstede mine øjne sig ved en yngre kvinde, som gik gennem mængden, i modsat retning. Dette undrede mig, men var hurtigt glemt da vi, flere timer forsinkede, gik ombord.

Jeg fik plads ud til midtergangen og slumrede, da stewardessen kom med dokumenter at udfylde. Før jeg nåede at finde en pen, blev jeg tiltalt af passageren på den anden side af midtergangen. Det var damen fra flypladsen. Med et smil rakte hun mig en pen, jeg udfyldte dokumenterne og rakte den tilbage med tak. "You are welcome", svarede hun venligt.

Da jeg, som den første, trådte ind i ankomsthallen på Kyiv international airport, fik jeg et chok. Overalt falbød mistænkelige "taxicahuffører" deres tjeneste. Men chokket blev større, da jeg opdagede, at ingen var der for at hente mig. Jeg var så afhængig af konferencevennernes hjælp, at jeg ikke vidste, hvor jeg skulle overnatte. Jo, et eller andet sted på computeren, godt gemt i kufferten, lå adressen på hotellet.

Jeg havde vel fortalt ti af de mest aggressive "taxi drivers", at jeg blev hentet, da jeg utryg gik udenfor. Derfra så jeg de forjættende lys fra Kyiv, men hvordan skulle jeg komme dertil?

Da hørte jeg hendes stemme igen: "Hvorfor står du her, hvem venter du på"?

Så rolig, som jeg formåede at være, fortalte jeg om konferencen - og at jeg blev hentet. "Hentet, af hvem?" ville hun vide. Da besluttede jeg at fortælle alt. "Er du læge" smilte hun, "jamen, det er jeg også". "Tredje generations gynækolog, 28 år gammel, fra Kyiv. Kør med mig, jeg bliver hentet af min personlige "driver"- storsmilede hun.

Da hendes "personal driver" tog min kuffert, var min tro mindre end et sennepskorn. Og mens vi kørte, besluttede jeg at bruge min sidste tid på jord til at vidne om Jesus. Jeg snakkede og snakkede, om konferencen, om Jesus og inviterede begge med, mens jeg spekulerede på, hvor de kørte mig hen.

Pludselig standsede bilen foran et flot hotel, jeg fik Marias telefonnummer og 10 minutter senere havde jeg, via hotellets internet, fundet ud af, hvor jeg skulle bo.

Morgenen efter ringede jeg til Maria. Hun var desværre på arbejde og havde ikke mulighed for at deltage.

På konferencen fortalte jeg en af mine kristne lægevenner Elena fra Kyiv om Maria. Hun lovede at kontakte Maria. Nogle uger senere fik jeg hilsen fra en lykkelig ukrainsk læge, som fortalte om det øjeblik, da hun, sammen med andre, oplevede at Maria inviterede Jesus ind i sit liv.

Livet med Jesus er uforudsigeligt og ubeskriveligt.

Husk Maria og Elena, når du er i bøn for de lidende i Ukraina og Rusland.



Af Jenis av Rana

Færøsk læge og politiker Udenrigs-, undervisnings- og kulturminister for Færøerne.



Over 70 unge til debat om mission

Tre organisationer var værter ved en fælles paneldebat om Global Mission i 2022.

Af Bodil Lanting

- Vi havde håbet på, at der ville komme omkring 30-40 personer, men der dukkede 71 unge mennesker op, så det var helt fantastisk, skriver Lene Aagaard Nielsen fra Wycliffe Danmark, der var en af initiativtagerne til debatten i Gellerup Kirke i Brabrand den 15. marts.

Foruden Wycliffe var også Mission Afrika Youth og Israelsmissionens Unge værter for den såkaldte Panel-talk om global mission i 2022.

Må man tale om en eksklusiv sandhed i 2022?

Blandt paneldeltagerne, der af uddannelse var teologer eller antropologer, var der også tidligere missionærer.

- Der var en rigtig god og hyggelig stemning blandt paneldeltagerne og også blandt tilhørerne i pausen. Med Vibeke Follmann som ordstyrer kom panelet omkring mange emner, som de gav antropologiske og teologiske vinkler på og ikke mindst talte om ud fra egne erfaringer og oplevelser fra udsendelser forskellige steder i verden. Nogle af emnerne var:

- Er jeg ikke blot endnu en "white savior", og har vi ikke gjort nok skade?

- Må man i 2022 have én sandhed?

- Kan jeg tillade mig at "overbevise" andre om, at min sandhed er den eneste sandhed?

- I mission må vi ikke forsøge at eksportere en kultur. Der blev peget på, at værdiændringer skal komme indefra hos modtageren, når de er blevet præsenteret for evangeliet. Men er der nogle ting vi altid skal sige fra overfor? Er der nogle værdier, der er universelle, som fx Menneskerettigheder?

- Hvad med magtforholdet i mission og nødhjælps-/udviklingsarbejde, når det er os, der kommer med pengene?

- Hvad kan vi lære af det globale syd, hvor kristendommen fylder meget mere end den gør i det sekulære Europa?

- Kan relativisme og troen på én sandhed leve side om side på én gang?

Arrangørerne af paneldebatten, Mission Afrika Youth, Israelsmissionens Unge og Wycliffe Danmark, er med i netværket UNG.mission. Her opstod ideen til at lave en panel TALK om global mission, hvor der skulle være rum til også at stille kritiske spørgsmål.



Ordstyrer under paneldebatten var Vibeke Follmann. Panelet bestod af: Jakob Swartz (højskoleforstander), Bodil Skjøtt (tidligere missionær og generalsekretær i Israelsmissionen), Sigrid Wibe (antropolog), og Daniel Lanting (teologi-studerende).

Årsmøde i Wycliffe DK

Mandag den 21. marts holder Wycliffe DK årsmøde på Torvet, Katrinebjergvej 75, Aarhus N. Som online gæstetaler medvirker David Ziblim, der arbejder for Wycliffe DK's partnerorganisation i Ghana. Han vil fortælle om undervisning af dagomba-børn på deres modersmål.

Der vil også være nyt fra flere bibeloversættelses-projekter samt arbejdet i Danmark, gennemgang af regnskabet og valg til bestyrelsen. Hvis man ønsker at deltage online i årsmødet, skal man meddele dette ved tilmeldingen, så man kan få tilsendt et link.

Tilmelding kan ske på tlf. 42766491 eller kontor@wycliffe.dk.

Forfatteren til "Guds Tsunami" på møderække i Danmark

ICEJ og Betania Kirkecenter har inviteret Peter Tsukahira fra Israel til Danmark for at fortælle om, hvad der rører sig i Israel, og hvad Bibelen siger om den tid, vi lever i.

Danmark får besøg af præst Peter Tsukahira fra Israel, som med stor indsigt vil fortælle om, hvad der rør sig lige nu i landet. Hør, hvad Bibelen har at sige om den tid vi lever i, og hvad vi som kristne kan gøre for at være en del af Guds store frelsesplan.

Det er Morten Patrzalek, præst i Betania Kirkecenter, der sammen med Den Kristne Ambassade i Danmark har inviteret Peter til Danmark.

- Jeg stødte på Peter ved en konference afholdt af ICEJ (Den internationale kristne ambassade) i Jerusalem. Min oplevelse af hans undervisning om de spændende emner omkring kirken og Israel var, at den var den mest klare, jeg havde hørt. Samtidig var undervisningen stærk funderet i Bibelen. Oplevede at Peter bærer budskaber, vi som kristne i Danmark har brug for at høre, siger Morten.

Fokus på Israel og Guds kommende rige

Peter Tsukahira er præst i Kelilat Hacamel, som er en messiansk menighed, der ligger på

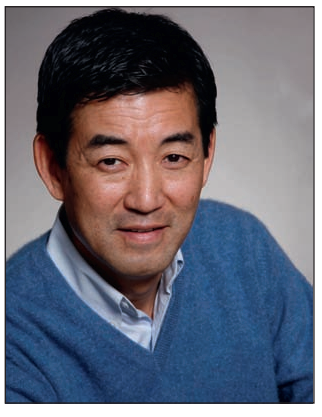

Peter Tsukahira er født i USA, opvokset i Japan og bor i Israel.

Karmel Bjerget i Israel. Kirkens grundlæggende vision er at tilbede Herren, at hjælpe der hvor der er nød og at pege på Jesus som den, der forvandler liv. Peter er desuden administrerende direktør for Hacamel Ministry i Haifa.

Han har boet i Israel i mere end 30 år, er uddannet i USA og har en Master of Divinity.

I 2000 etablerede han Mount Carmel School of Ministry, som har medvirket til at bygge stærke broer i forholdet mellem Israel og nationerne. Peters internationale undervisningstjeneste og hans bøger har påvirket mange rundt om i verden med en forståelse af Guds hjerte for Israel og det kommende Guds rige.

Under sit besøg i Danmark kommer han også til at undervise på bible college og møde danske messianske jøder.

Han underviser ved åbne møder i disse kirker:

23/3 kl 19:00 – Evangeliekirken, Worsaaesvej 5, Frederiksberg; 24/3 kl 19:00 – Aalborg MenighedsCenter, Gasværksvej 5, Aalborg; 26/3 kl 13:00 og 19:00 – ICEJs Årsfest, Blåhøj Stationsvej 27, Brande; 27/3 kl 10:00 og 13.00 – Betania Kirkecenter, Blåhøj Stationsvej 27, Brande.

Hvis der er behov for yderligere info, kan man kontakte Morten Patrzalek, præst i Betania Kirkecenter, 61 69 59 63 eller ICEJ DK, Den Kristne Ambassade i Jerusalem, 20 93 40 49.

Om ICEJ

I 1980 besluttede det Israelske Parlament, at Jerusalem skulle være hovedstad, som den havde været på Davids tid.

På den internationale politiske scene vakte det protester, og mindst tretten nationale ambassader i Jerusalem lukkede og flyttede til Tel Aviv, da de ikke længere ville anerkende Israels hovedstad.

Kristne fik kald

Nogle kristne, som boede i Israel, var værter for en kristen festlighed under den jødiske løvhyttefest – Sukkot. De så Israels dybe isolation ved tilbagetrækningen af de udenlandske ambassader og følte et kald fra Herren til at åbne en kristen ambassade, der kunne vise en "tjeners hjerte" overfor Israels folk.

Således blev Den Internationale Kristne Ambassade Jerusalem officelt stiftet den 30. september 1980, i solidaritet med det jødiske folks 3000-årige krav på og tilknytning til Jerusalem.

I dag er der 125 lande, som gennem Den Kristne Ambassade i Jerusalem deler kærligheden og bekymringen for Israel og det jødiske folk. ICEJ regnes for verdens største kristne Zionistorganisation med afdelinger og repræsentationer i næsten 90 lande.

ICEJ's danske afdeling blev stiftet den 8. august 1981.

Eilis

Birgitte og Åse skal lede soldaterhjemmet i Estland

Når danske soldater rejser med NATO til Estland, vil Soldatermissionen være med.

Fra midt i marts 2022 til udgangen af februar 2023 har Danmark igen soldater i Estland - og det betyder, at der også er et soldaterhjem.



Birgitte og Åse, der begge kommer fra Hillerød, rejser til Estland for at sprede hygge og skabe hjem for soldaterne, der er langt hjemme fra – og tale med soldaterne om alt hvad der kommer op – liv, død, fremtid og tro. Foto: KFUM's Soldatermission.

KFUMs Soldatermissions motto har længe været: "Vi er der, hvor soldaterne er".

Det betyder, at der hvor Danmark sender soldater hen, er der også et soldaterhjem.

Det gælder inden for landets grænser, hvor der ligger 14 soldaterhjem på eller tæt ved kaserner, men det gælder i høj grad også i udlandet. Når der sendes en større dansk styrke ud, kommer der også et civilt soldaterhjem med. Soldaterne kalder det KUFFEN, og det er deres andet hjem, når de er langt hjemmefra.

Kvinder med erfaring

Når Danmark igen fra starten af marts overtager kontorerne og skydebanerne på basen i Estland, flytter KUFFEN med.

Søndag den 27. februar blev der således holdt forbønsgudstjeneste for de to civile, der bliver sendt med til Estland og som om kort tid genåbner det danske soldaterhjem i Tapa i det østlige Estland.

Luthersk Mission og Hillerød Frimenighed stod for selve gudstjenesten, da de to udsendte begge er aktive der.

Birgitte Wibe Folkmann, Helsinge, og Åse Merete Mortensen, Hillerød, tager med som ledere af soldaterhjemmet, og de ser begge frem til samarbejdet og den hjælp og støtte, de kan give til de udsendte soldater.

De er begge pædagoger, og Birgitte har senest været leder af Børnehuset i Græsted i 13 år. De er begge gift og har voksne børn. Åse har en søn, som flere gange har været udsendt til Irak, så hun har kendskab til såvel soldaterhjem, som det at være udsendt.



De udsendte soldater skal vise Rusland, at NATO er parat til at forsvare de baltiske lande. Og Soldatdermissionen er med for at give soldaterne et hjem, mens de er der.

Vigtigt at kende hinanden

Deres kirkelige ståsted er i Luthersk Mission, og de to har været veninder i mange år.

Det er vigtigt at kende hinanden godt, når man tager afsted på en opgave langt hjemmefra, der potentielt kan kræve mange af ens vågne timer, og som indimellem begrænser ens bevægelsesfrihed til kasernens område. Alt efter den lokale sikkerhedssituation kan man gå ned i den lokale by, mens man til andre tider må blive på basen.

Birgitte og Åse skal være i Estland henholdsvis 3 og 6 måneder, og Åse bliver derfor afløst af Rebecca Sandell Ytzen, der er rutineret soldaterhjemsleder efter hele 2 udsendelser. Rebecca er assistent i Høvelte, men har tidligere været i Irak og Estland fra juli 2020 til januar 2021.

Soldatermission i Bosnien, Kosovo, Irak, Libanon, Aghanistan, og Estland

KFUM's Soldatermission har siden 1998 været med Forsvaret i udlandet, de steder hvor der er sendt en større styrke ud, og hvor det har været sikkerhedsmæssigt forsvarligt.

Udsendelserne inkluderer Bosnien, Kosovo, Irak, Libanon og Aghanistan i både Camp Bastion og MOB Price – og altså hvert andet år i Estland.

NATO er til stede i den ukrainske krise

Danmarks deltagelse i Estland er en del af den store mission, der hedder enhanced Forward Presence (NATOs fremskudte tilstedeværelse) i Baltikum og Polen.

Op til 200 danske soldater skal i hele 2022 være udstationeret i Estland. De danske soldater vil være en del af NATOs multinationale styrke på omkring 4000 soldater i Polen og de baltiske lande.

NATOs tilstedeværelse i de baltiske lande og Polen demonstrerer, at NATO er parat til at beskytte NATO-territorium og understreger alliancesolidaritet over for blandt andre de baltiske lande.

Inden for de sidste uger har det vist sig vigtigere end nogensinde. NATOs tilstedeværelse i den østlige del af alliancen styrker sikkerheden i regionen og dermed også i Danmark.

Storbritannien, Canada, Tyskland og USA er faste medvirkende, mens de andre NATO-lande skiftes til at være til stede.

Ideen er at afskrække og vise vilje til at forsvare den østlige del af den vestlige verden.

Henri.

Aarhus: Årsfest med afskedsreception i Israelsmissionen

Den 26. marts holder Israelsmissionen og Israelsmissionens Unge årsfest på TORVET, Katrinebjergvej 75, Aarhus N. Under forkosten holdes afskedsreception for generalsekretær Arne Pedersen, der stoppede i februar efter 10 års ansættelse.



Arne Pedersen

Efter receptionen holdes årsfesten, hvor David og Elisabeth Serner, der er præstepar i Jerusalem, vil fortælle om arbejdet i Israel. David har netop udgivet en bog, som bygger på en omfattende undersøgelse af den israelske messianske bevægelse.

Herefter vil der være mulighed for at vælge mellem forskellige seminarer med titler som: Hvordan møder vi jøder i København? Senior i Guds mission? Man kan også høre en live-optagelse af missionens nye podcast 'Mechqar' eller være med til at udvikle på magasinet.

For børnene vil der blandt andet være et sjovt program med entertaineren Hans Jørn Østerby.

Bodil

Foredrag: "Frihed fra din fortid"

Tirsdag den 22. marts holder Peter Holmsgaard foredrag i Samværket på Lykkegårdsvej 100 i Kolding.



Peter Holmsgaard leder tilbuddet Kraftværket i Kirkeibyen i Kolding.

Mange mennesker bærer rundt på smertefulde minder fra fortiden, som er svære at forholde sig til, mener den 42-årige Peter Holmsgaard, der er opvokset i det vestjyske.

- Vi bærer alle sammen på en fortid, men mange mennesker kommer aldrig rigtig fri af den. Det kan være smertefulde minder, brud på relationer eller oplevelser af overgreb. Det er traumatiserende og gør, at de ikke kan få det ud af livet, som de ønsker. Det blokerer for, at man kan nyde både sin nutid og sin fremtid, siger Peter Holmsgaard.

Kender til smertefulde minder

Foredragsholderen har selv været igennem et forløb, hvor han måtte forholde sig til ting fra sin barndom, ungdom og voksenlivet, der gjorde ondt.

- Jeg ved, hvor skadeligt det kan være ikke at komme fri af sin fortid. Jeg kender til at have smertefulde minder, som jeg har været nødt til at håndtere. I den forbindelse har jeg haft brug for psykologhjælp, og så har jeg også oplevet Jesus' mirakuløse indgriben i min fortid, siger foredragsholderen, der i dag er leder af Kraftværket, hvor han sammen med et team af frivillige tilbyder at hjælpe mennesker til ny frihed gennem oplevelsen af Guds hjælp i svære situationer.

Under foredraget vil han fortælle om sin egen vandring til frihed, og folk kan efterfølgende få en samtale, som munder ud i bøn og en oplevelse af Guds indgriben i situationen. Herefter tilbydes der et gratis forløb med op til fire samtaler.

Det er gratis at deltage i foredraget, som er en del af "Kraftværket", der er et arbejdsgren under Kirkeibyen i Kolding.

Mibo/Bodil



LEDERARTIKEL



Kun Gud kan tysse din storm ned til en hvisken.

Gå op imod krig og had i bøn

Bøn er vores store mulighed for at ændre den nuværende krig og det had, der hvirvles op i verden af medier og politikere. Som kristne kan vi gå op imod ondskabens kræfter med den autoritet, vi har, i Jesu Kristi navn. Og det skal vi gøre nu.

"Herre, red os! Vi drukner!" råbte disciplene til Jesus, da deres båd var ved at gå under i en pludselig storm.

"Hvorfor er I så bange?" spurgte Jesus (mærkeligt nok). *"I har ikke megen tro!"* Så rejste han sig og ***befalede*** vinden og bølgerne at lægge sig. Straks blev der *helt* stille. (Matt.8,23-26)

Hvad Jesus gjorde, blev nedskrevet i Ny Testamente for at vi skulle lære af det.

Denne episode viser os, hvordan vi skal handle, når vi kommer ud for en "storm". Vi skal ikke blive bange og tale om at bukke under. Nej, vi skal gøre som Jesus. Befale over stormen - med hans *autoritet* - i tro.

Lige nu er verden på randen af en tredje verdenskrig. Der skal så lidt til, før Ruslands krig imod Ukraine breder sig til andre lande som domino-brikker. Ligesom det skete med både 1. og 2. verdenskrig.

Vores politikere kan åbenbart ikke finde på andet end at optrappe konflikten. Om ikke med våben i direkte konfontation, så med indirekte våbenstøtte. Og med enorme økonomiske sanktioner helt uden sidestykke i historien.

Selv freds-folk på venstrefløjen går nu ud og støtter, at vi hæver vores udgifter til militæret til 2 pct. Da USAs daværende præsident Trump bebrejdede NATOs medlemmer, at vi ikke levede op til de 2 pct., *vi havde lovet*, latterliggjorde de ham. Men nu er der gået panik i politikerne.

De har ikke turdet gå i direkte krig med Rusland. Heldigvis. Men de fører i stedet *en **ordkrig***, hvor fx præsident Biden bevidst provokerer Putin med nedladende ord.

Tror man virkelig, det hjælper? Tror man virkelig, at den "russiske bjørn" bliver mindre aggressiv af at blive presset op i et hjørne? Er det blot for at behage baglandet?

Al den hadefulde snak og oprustning skader mulighederne for, at konflikten kan stoppes i tide. Så verden *ikke* skal kastes ud i en verdenskrig. Eller at de økonomiske sanktioner imod Rusland *giver bagslag*, så vores egne madvarer, benzinpriser og varmepriser ryger til tops.

Det er ikke sådan, man løser en konflikt. Det véd vi forhåbentlig fra vores egne personlige relationer. Man nedtrapper og viser forståelse, selv om man ikke forstår.

Men nu er de fleste af os jo ikke politikere. Så hvad kan vi gøre, når verden går amok?

I denne situation skal vi ikke nøjes med at bede de sædvanlige bønner for vores familie og venner og vores egne behov. Vi er Guds generaler, som regerer med Ham.

Vi skal derfor *befale imod stormen* - imod krigen og hadet. Faste og bede. Holde skansen imod ondskabens kræfter. For som kristne véd vi, at den egentlige fjende ikke kun er Putin, men Satan og ondskabens kræfter.



Henri Nissen
Ansvarshavende redaktør

UGENS PRÆDIKEN

Af David Viftrup

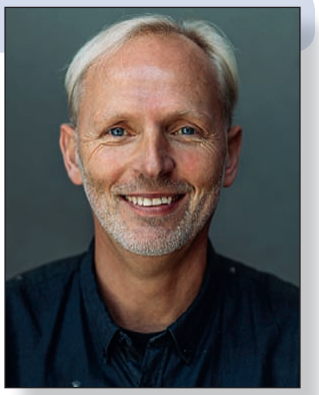

Daglig leder,
Aarhus Valgmenighed

"Hvorfor forstår I ikke hvad jeg siger?"

Kender I det, at være tilhører til en samtale, hvor to parter taler sammen, men man fornemmer, at de taler hen over hovedet på hinanden, uden rigtigt at forstå, hvad den anden siger? Nogle gange har man også fornemmelsen af, at de heller ikke ønsker at forstå hinanden. Det være sig, når to partier mødes til en debat i Deadline, eller når en klimaforkæmper diskuterer med en klimaskeptiker.



Jesus helbredte på en sabbat, var sammen med de forkerte, brugte Guds navn og gav andre svar, end overleveringerne gjorde. De jødiske ledere havde andre forventninger til Messias, og det forhindrede dem i at se, hvem Jesus var. Foto: Still fra filmen 'Son of God'

I dagens tekst møder vi Jesus i samtale med jøderne omkring hvem han er, og hvem han repræsenterer. Jesus kæmper for, at de skal forstå ham, men på et tidspunkt udtrykker han: "Hvorfor forstår I ikke, hvad jeg siger?", og udtrykker dermed, hvordan han oplever, at det flyver over hovederne på dem, lige meget hvordan han formulerer det. Det virker til, at grøften mellem dem i stedet vokser, og intensiteten stiger.

Jesu budskab er, at han er udgået fra Gud. Han er Guds udtrykte nærvær midt iblandt dem. Og hans antagelse er, at hvis jøderne også var Guds børn, og dermed havde deres hjerter rettet mod Gud – så ville de kunne genkende ham, og tage imod ham. Men når dette ikke sker, så er det et udtryk for, at deres hjerter ikke er vendt mod Gud.

Hvad var det vigtigste?

Hvad er det, der gør, at jøderne ikke kunne høre og tro, at Jesus er fra Gud? Det var sandsynligvis fordi, deres antagelser om, hvad der var vigtigt og afgørende i troslivet, holdt dem tilbage fra at se, hvad Jesus kom med. Jesus overtrådte sabbatten, var sammen med de forkerte, brugte Gud navn og gav andre svar, end overleveringerne gjorde. For jøderne var dette afgørende og dermed diskvalificerende, hvis ikke man fulgte dette. Derfor var man nødt til at finde forklaringer på, hvad Jesus så var. Her blev svaret, at han var dæmonbesat og en samaritaner, hvilket er dobbelt diskvalificerende.

Men jøderne tog fejl i, hvad der var det vigtigste. Og det hindrede dem i at se, hvordan Jesu liv vidnede om, at han var fra Gud. At han helbredte de syge, uddrev ånder, gjorde Guds rige tilgængeligt for alle. Selv de fattige. De forkerte antagelser af hvad der var vigtigt, gjorde, at de ikke genkendte Ham.

Med Helligåndens komme og hans iboende nærvær i den troendes liv i dag, er det i dag den samme forventning, vi kan have. At Guds Ånd i mig kan genkende det, der kommer fra Gud. Både i den direkte relation til Ham, men også når jeg møder den i andre omkring mig. Dette gør, at vi kan vandre sammen og tjene sammen i kærlighed og enhed i Ånden, med mindre vi får gjort det mindre væsentlige til det væsentlige og afgørende, og dermed fejlagtigt diskvalificerer andre og mister det, de bringer fra Gud

Hvilke antagelser har vi?

Dermed rejser teksten i dag et spørgsmål til os: "Hvilke antagelser har vi, der gør, at vi ikke kan genkende og tage i mod Guds Ånd i andre mennesker omkring os?" Hvad er det, vi har gjort så vigtigt, at vi oplever det diskvalificerende for, om Helligånden kan virke i en anden person?" Klassiske eksempler er, at de opfører sig anderledes. At de lægger vægt på andre dele af teologien end en selv. At de har et andet dåbssyn, anden gudstjenesteform eller ikke er tilknyttet en menighed? You name it.

Gud overrasker stadig

Men mon ikke vi tager fejl, når vi gør dette, og mister noget af det, Gud har til os? Jesus talte ud fra et andet paradigme og søgte mennesker, der havde deres hjerter rettet mod Gud med en åbenhed for, at han viste sig på en anden måde, end de var vant til. Jesus taler stadig til os i dag på måder, der kan overraske os, og gennem personer, vi måske ikke havde forventet det fra. Må Gud give os nåde til at genkede dette og tage imod Ham, med det Han bringer.

Søndagens tekst: Joh. 8,42-51

Konfrontationen med de jødiske ledere tilspidses

42 „Hvis Gud havde været
jeres far, så ville I have elsket
mig, for det er Gud, der har
sendt mig. 43 Hvorfor forstår I
ikke, hvad jeg siger? Fordi I er
ude af stand til at høre efter.
44 Jeres far er Djævelen, og I er
villige til at gøre alt det onde,
som han gerne vil have jer til
at gøre. Han har altid været
ude på at ødelægge mennesker. Han har sat sig op imod
sandheden, og der findes ikke
noget sandt i ham. Det er helt
naturligt for ham at lyve, for han
er ophavsmand til alle former
for løgn og bedrag. 45 Mig tror I
ikke på, fordi jeg siger sandheden. 46 Hvem af jer kan påvise,
at jeg skulle have gjort noget
forkert? Når nu det, jeg siger,
er sandt, hvorfor tror I så ikke
på mig? 47 Den, der tilhører Gud,
lytter til hans ord. Men I lytter
ikke til Guds ord, fordi I ikke er
hans børn."
48 „Din samaritaner!" snerrede
de. „Har vi ikke hele tiden sagt,
at du er besat af en ond ånd?"
49 „Jeg er ikke besat af nogen
ond ånd," svarede Jesus. „Jeg
ærer min Far, men I vanærer
mig. 50 Jeg søger ikke min egen
ære. Det er der en anden, der
gør, og han skal dømme jer.
51 Det siger jeg jer: Den, der
adlyder mit ord, skal aldrig dø."

Teksten er fra Bibelen på Hverdagsdansk

Kronikker og læserbreve udtrykker skribentens holdning. Ikke nødvendigvis Udfordringens.

Af Britta Mortensen



Onlinekursus afslører ***guld*** i Det Gamle Testamente

Kronikøren fortæller her om et intensivt bibelkursus med Nicolai Winther-Nielsen som underviser.

Siden august har jeg deltaget i intensiv bibellæsning med en bibeltro lærer fra DBI, og jeg er så tændt. Hvor har det været godt at få større bibelkundskab. Bibellæsning er som åndedræt for den kristne, og det er også godt at være godt inde i skriften til forsvar for mange påstande, der slet ikke passer fra ikke-kristne.



- Jeg bruger 1-2-3 timer dagligt, nogle gange springer jeg dage over og tager måske en hel eller halv dag i stedet, alt efter tid, emne, lyst. Jeg er også begyndt at bruge flere bibeloversættelser, både den autoriserede, en engelsk, hverdagsdansk og jeg vil have Bibelen 2020 også, fortæller Britta Mortensen.

Da det hele startede, var det flere år siden, jeg havde læst Bibelen i sammenhæng. Det var kun brudstykker, jeg havde læst i GT, nemlig de populære og kendte steder og salmerne.

Jeg læser utrolig mange bøger med bibelske emner, men det er bare ikke det samme. Så bestemte min mand Henning og jeg os for at læse GT sammen, gik lidt i stå og begyndte igen, men det gik langsomt. Der var så meget, der virkede kedeligt, og vi havde mange spørgsmål.

Så læste jeg en artikel i Tro og Mission om muligheden for at læse online GT med professor Nicolai Winther Nielsen, en bibeltro lærer på DBI. I artiklen var der en ret ny kristen mand, der anbefalede kurset. Nu skulle han i gang med Ny Testamente, og samtidig tog han lige GT en gang til, så han læser på mit hold.

Fire kapitler dagligt

Jeg meldte mig til med det samme, og det har jeg ikke fortrudt. Hvor er det berigende at læse på den måde og få det i sammenhæng. Det er hjemmestudie mandag – lørdag med ca 4 kapitler dagligt, samt spørgsmål man kan besvare ved at logge ind på i et lukket forum. Her kan vi, der er på holdet, skrive til hinanden om alt muligt, hjælpe hinanden, og Nicolai bruger det så efterfølgende om mandagen til online undervisning fra kl.19.30 i halvanden time, hvor der også er mulighed for at spørge og kommentere. Man kan komme frem med alle sine spørgsmål. Der er tavshedspligt.

Jesus er overalt i GT!

Hvor er jeg allerede nu blevet så meget klogere på GT, ser sammenhænge jeg ikke har set før. Jeg ville gerne finde Jesus i det GT, for Jesus siger så tydeligt i beretningen om Emmausvandringen, at alt handler om ham i skrifterne. Det havde jeg svært ved at se, og jeg ville gerne finde messiasprofetierne.

Det var lidt sjovt, for Nicolai hørte mange af os sige det samme, og jeg fornemmede, han holdt os lidt hen. Så kom det: Jesus er over alt, for HAN ER GUD.

Kort tid derefter var der en artikel i Udfordringen med en præst, Karsten, der havde været på et ugekursus i Sverige for teologer. Der var pointen, at hele skriften er "rent Kristus"

"Jeg havde selv prædiket om Kristus ud fra bestemte tekster i Det Gamle Testamente. Men Gieschen (læreren) sagde:'I skal forstå, at hele Skriften er rent Kristus'. Forstået på den måde, at Jesus er der på hver eneste side og i hvert eneste ord. Hver gang, I møder Guds navn, Gud ære, Guds herlighed, så er det Kristus, vi møder.

Ja, det er den treenige Gud, men Kristus er der. Og han er der også på en langt mere tilstedeværende måde, end vi normalt tænker. Han er der ikke bare som forudsigelser og løfter. Han er der som Gud! Som den han var, før han blev menneske.

Det har jeg brugt meget tid på de senere år, og det bruger jeg også meget i min forkyndelse. Det er en stor ting, at Jesus er der og ønsker at møde os."

Det var virkelig dejligt at læse, at selv en præst kan lære og havde haft det ligesom mig.

Der er mange ting, der åbner sig for mig på det kursus. Pludselig er hele Det Gamle Testamente blevet spændende, det at man vandrer sammen med andre er også meget motiverende, og hvis man finder noget at spørge om, så er det bare om at komme frem med det.

Gud var langmodig

Gud er den samme gennem hele Bibelen, jeg har fået øjnene op for, at Gud virkelig var langmodig mod kanaanæerne, de blev ved med at dyrke fremmede guder, ofrede børn til Molok, havde templer med prostituerede og mange ugudelige skikke.

De fik mange advarsler, og Gud ville have fortrudt sin dom, hvis de havde omvendt sig. Det gjorde de bare ikke. Gud lovede så Abraham, Isak og Jakob at blive et stort folk i Kanaans land.

Lige nu er jeg ved at få alle disse krige på plads. Der bliver en tydelig kobling mellem Jesu genkomst og beskrivelsen af GTs krige i 2. Thess 1,6-10. På en måde flyttes Guds dom over menneskene frem til en betydelig senere hændelse i historien – nemlig Jesu genkomst.

Levende ord

Guds ord er levende og virkende også i Det gamle Testamente. Jeg føler en Guds velsignelse ved at arbejde så meget med Skriften. Man kan godt være med på kurset, selvom man har arbejde. Man skal regne med at bruge mindst 1 time hver dag. Selv var jeg lige gået på efterløn, det var min datter, der er audiologopæd ikke helt tilfreds med, men med denne udfordring så blev hun tilfreds. Det er sundt for hjernen, siger hun.

Jeg bruger 1-2-3 timer dagligt, nogle gange springer jeg dage over og tager måske en hel eller halv dag i stedet, alt efter tid, emne, lyst. Jeg er også begyndt at bruge flere bibeloversættelser, både den autoriserede, en engelsk, hverdagsdansk og jeg vil have Bibelen 2020 også. Jeg har fundet ud af, at nogle ting somme tider bliver nemmere at forstå på den måde.

Jeg har bestemt, at jeg fremadrettet, efter kurset, hver dag vil læse 2 kapitler i Gammel Testamente og 1 kapitel i Ny Testamente. Gamle notater vil jeg også bruge.

Først skal jeg dog lige være færdig med Gammel Testamente til sommer, og til august starter jeg med Ny Testamente. Undervisningen i Gammel Testamente har været så spændende og givende, at jeg til august også vil have Ny Testamente med.

Allerede nu giver NT mig nye og større dybder i teksten p.g.a. den undervisning, jeg har fået i GT. Ny Testamente er jo fyldt med henvisninger til Det gamle Testamente, som jeg nu kender meget bedre.

Ud over Bibelen bruger vi Nicolai Winther Nielsens fantastiske bog fra 2021: Læseguide til Gammel Testamente, som lige er kommet i et ny oplag. Den kan jeg anbefale, uanset om man følger kurset eller ej. Bogen er kort og præcis og giver et overblik over teksterne.

Billigt kursus

Kurset er alt for billigt. 1000 kr for ½ år. Læreren knokler for at give os den bedste undervisning og hjælpe os med alle vores spørgsmål. Margrethe Bang Rye Kofod er undervisningsassistent.

Hun lægger ekstra materiale ud på nettet til os, og hende kan vi bruge, hvis der er tekniske problemer. Selvfølgelig vil der også efter kurset være emner, der ikke lige er blevet berørt, det er jo holdet, der er med til at sætte dagsordenen, men jeg vil arbejde videre med mine spørgsmål og har fået en meget vigtig viden gennem kurset. Jeg er meget mere parat til svære spørgsmål fra ikke-kristne, som jeg gerne vil nå med evangeliet.

Jeg kan bare anbefale alle at fordybe sig i Bibelen ved at starte med Det gamle Testamente. Både for lærde og ulærde. Missionærer, forkyndere osv. Jeg er SÅ begejstret!

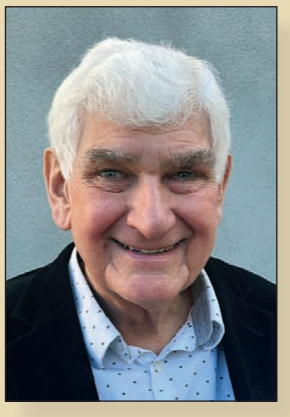

Professor Nicolai Winther-Nielsen har netop fået udgivet andet oplag af kursusbogen Læseguide til Gammel Testamente på forlaget Kolon.

Første oplag af bogen udkom i efteråret 2021.





Studieintroduktionsdag på Dansk Bibel-Institut

30. marts 2022 kl. 10-16

Har du overvejet at læse teologi? Kom og hør om bacheloruddannelser og enkeltfag i teologi på Fjellhaug International University College – København. Her kan du følge en undervisningstime, snakke med vores teologistuderende og få mere information om uddannelserne. Vi ses på Leifsgade 33, 6. sal, 2300 København S.

Læs mere på www.fiuc.dk og www.dbi.edu

DBI / DANSK BIBEL-INSTITUT

Fra SYGDOM til SUNDHED



Du er velkommen til at skrive og stille mig spørgsmål. Der bliver bedt for alle brevemner. Ønskes en salvedug tilsendt, medsend da venligst adresseret og frankeret svarkuvert: Brug quickbrev 29 kr. for levering næste hverdag (skal markeres med Q og afleveres på postkontoret) eller alm. post 12 kr. (levering inden for 5 hverdage).

Orla Lindskov Christensen, Anne Maries Vej 16, 9000 Aalborg - Orla@udfordringen.dk

BREV 1:

Ældre kvinde: Skal jeg lære at leve med smerterne?



Kære Orla

Det er længe siden, jeg har set dig.

Møderne i Valby har jo været sat på pause, vel nok på grund af Covid-19.

Men for at komme til sagen, så vil jeg spørge dig, om du vil være venlig at bede for mig og sende en salvedug til min dårlige skulder.

Jeg har i årevis kæmpet med en "frossen skulder". Det er gået lidt op og ned, og det har været til at leve med.

Men det sidste halve år har det generet mig meget. Desuden har jeg nu smerter i hele højre arm, så jeg næsten ikke kan bruge den.

Et røntgen-billede viser ikke noget unormalt. Så nu er jeg bare en gammel kone, som må finde sig i, at den højre arm er næste ubrugelig og med smerter. Smerterne er så generende, at jeg har svært ved at sove om natten.

Jeg har ganske vist fået en henvisning til en fysioterapeut. Men ærlig talt, jeg har mere tillid til forbøn og en salvedug fra dig. Det vil give mig en berøring af Jesus.

Jeg håber meget, at det vil blive muligt for dig at genoptage dine møder i Valby. Men Valby er jo lang væk for dig i Aalborg.

Må Gud styrke dig og velsigne dig. Jeg ser frem til at høre fra dig. Og jeg håber også, at vi i en ikke alt for fjern fremtid kan ses igen på møderne i Valby.

Kærlig hilsen
Vib.

Jeg har mere tillid til forbøn og salvedug end til en fysioterapeut, skriver Vib.

SVAR 1:

Bibelens løfter gælder *også* for ældre

Kære Vib.

Jeg har bedt for din skulder og arm. Og jeg har også sendt dig en salvedug i Jesu Kristi helbredende navn.

Men jeg vil knytte en kommentar til noget, du skriver. Du skriver nemlig:

- "Så nu er jeg bare en gammel kone, som må finde sig i, at den højre arm er næsten ubrugelig og med smerter. Smerterne er så generende, at jeg har svært ved at sove om natten."

Kære Vib, at blive gammel betyder ikke, at du resten af dit liv skal affinde dig med at leve med en smertende, ubrugelig arm.

Der står jo ikke skrevet i Bibelen, at det er naturligt for de ældre at skulle leve resten af deres liv med smerte og sygdom. Nej, - og godt det samme.

I Esajas´ Bog står der om Jesus på Golgata, kap. 53, vers 4 og 5:

- "Men det var vore sygdomme, han tog, det var vore lidelser, han bar; - - - og i vers 5: "Han blev straffet, for at vi kunne få fred, ved hans sår blev vi helbredt."

Disse vers er løfter til alle, både til yngre såvel som til ældre. Der står jo ikke, "at ved hans sår blev de unge helbredt, altså kun de unge."

"Men det var vore sygdomme, han tog, det var vore lidelser, han bar; Han blev straffet, for at vi kunne få fred, ved hans sår blev vi helbredt." Der står jo ikke, "at ved hans sår blev de unge helbredt, altså kun de unge."

Der står heller ikke, at det kun var de unges sygdomme han tog, og det var de unges lidelser, han bar. - -Eller "Han blev straffet, for at de unge kunne få fred."

– Nej, det Jesus gjorde for os på korset, det var en gave til unge, såvel som til ældre, en gave til alle.

Dog læser vi også i Bibelen om menneskelivets forkrænkelighed. Vi læser om den aldring, som foregår i mennesket, mens vi er her på Jorden.

Heldigvis læser vi også om, at noget tabt kan genfindes, genoprettes, mens vi er her på Jorden. Fx et tabt helbred.

Jeg tænker her på den kronisk syge kvinde, som havde lidt af blødninger i 12 år. Hun fik genoprettet sit helbred ved mødet med Jesus.

Her er det så vigtigt at huske, at vi først får den fulde genoprettelse, nå vi går igennem Perleporten, hjem til Faderen.

Det er svært at forstå, at nogen må vente så længe; vente på helbredelse og genoprettelse helt til den sidste store dag.

Men på trods af det tror jeg på, at Herren vil være vores læge også i dette liv her på Jorden. Han vil vedligeholde vores legemer lige så længe, vi skal være her.

Mange tænker anderledes. Hvorfor gør de det?

Jo, hør blot hvad Marie på 78 oplevede hos lægen:

Hun besøgte lægen på grund af diverse lidelser og sygdomme. Hun led af gigt, spredt over hele kroppen. Desuden led hun under et varigt for højt blodtryk.

Det var hun meget ked af, så hun beklagede sig til lægen over sin legemlige tilstand.

Hendes læge forsøgte at trøste hende med ordene; og det var nok ment i spøg: - "Marie, du er nødt til at forstå, at du ikke er konfirmand længere."

Det måtte Marie jo give lægen ret i. Men der lå jo så også i lægens ord, at det var en naturlig sag, at når man kommer op i årene, er det almindeligt med diverse sygdomme og lidelser. Mange danskere har også disse tanker, desværre. Det medfører, at man som ældre affinder sig med sygdom og smerte og tror, at det ikke kan være anderledes.

Jeg oplever på mine møder, at Jesus helbreder mindst lige så mange ældre, som han helbreder yngre.

Det er ikke Gud, der sorterer de ældre fra. Men mange ældre opfatter sygdom og svaghed som en naturlig følge af alder. Derfor lever de med det.

Jeg har endda oplevet ældre, som kom til forbøn, og som næsten skammede sig over at komme til forbøn, for de var groet fast i den tankegang, at sygdom og alderdom naturligt hører sammen. Det er sørgeligt.

Med venlig hilsen
Orla Lindskov.

BREV 2:

Kære Orla

Vil du hjælpe mig igen.

Jeg har fået smerter i nakke, ryg og skuldre (alderdom), så jeg beder om din hjælp.

Velsign mig med en ny salvedug, og velsignet være du, fordi du bruger de gaver, du har fået af Gud.

Jeg ved ikke, om du skal bruge den gamle salvedug igen.



Undskyld, hvis det er sådan.

Venlig hilsen
En ældre kvinde med smerter.

SVAR 2:

Kære ældre kvinde med smerter

Behold du blot den gamle salvedug. Jeg sender dig en ny i Jesu Kristi helbredende navn.

For en anden gangs skyld må du gerne genbruge de to salveduge, som du nu har fået.

Salvedugene er nemlig håndarbejde og bliver fremstillet i begrænset omfang.

Du forbinder dine smerter med alderdom.

Prøv derfor nu at læse mit svar til Vib. her i Brevkassen.

Med venlig hilsen
Orla Lindskov

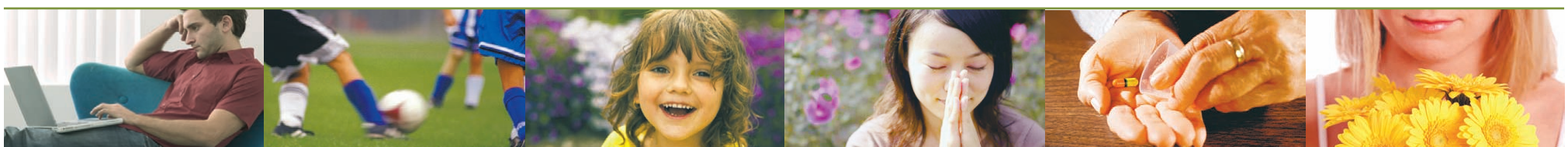



Imellem bombardementerne er de frivillige fra Frelsens Hær tilbage på gaden.



Her uddeles mad og andre fornødenheder, og hæren hjælper flygtninge med at finde husly.

Frelsens Hær er til stede og hjælper i Ukraine

Ind imellem må de frivillige gå i beskyttelsesrum ligesom alle andre, men også under jorden har folk brug for hjælp. En nat blev der født 22 børn i metroen i Kyiv, mens byen blev angrebet.

Krigen i Ukraine skaber hver dag nye ofre og sender tusindvis af mennesker på flugt. Frelsens Hær er til stede midt i nøden og arbejder i 9 forskellige byer rundt omkring i Ukraine. Der er også et stort hjælpearbejde i gang i fem lande, som grænser op til Ukraine.



Også folk i beskyttelsesrummene har brug for hjælpen fra Frelsens Hærs frivillige.

Frelsens Hær (FH) har været i Ukraine i 30 år og har aktiviteter i Kyiv, Lviv, Vinnytsia, Dnipro, Kharkiv, Donetsk, Pisochin, Kropyvnytskiy og Novy. Situationen ændrer sig fra time til time. Med jævne mellemrum må hærens folk gå i beskyttelsesrum som alle andre, men så foregår hjælpen derfra.

Forleden hjalp FH med modermælkserstatning, bleer og andre fornødenheder, da der en nat blev født 22 børn i metroen i Kyiv, hvor folk havde søgt ly under angrebene mod byen.

Varm mad på togstationen

I Dnipro måtte FHs folk ligesom alle andre søge ly i beskyttelsesrum, men allerede en time efter bombardementerne stoppede, var de tilbage på gaden for at uddele mad. De serverer dagligt varme måltider ved byens togstation.

FH står i hele Ukraine til rådighed for mennesker i nød ved at arrangere overnatning og uddele nødhjælpspakker og mad.

Hjælp ved grænserne

Frelsens Hær gør også et stort arbejde i landene, som grænser op til Ukraine, selv om der nogle steder kun er få medarbejdere.

I **Moldova** sørger Frelsens Hær for midlertidig indkvartering til flygtninge. Der uddeles måltider, nødhjælpspakker, hygiejneartikler mv. De er også med til at transportere flygtninge fra grænsen videre på deres rejse. FH har også sendt nødhjælpspakker fra Moldova til et børnesygehus i Odessa.

I **Rumænien** har Frelsens Hær teams ved grænseovergangene i Siret og Isacca. Her uddeles mad og nødhjælpspakker. FH bistår også myndighederne i driften af flygtningelejre, hvor hjælperne arbejder i skiftehold. De yder fx hjælp til flygtninge med at udfylde forskellige nødvendige dokumenter, og bistår desuden familiemedlemmer og tilrejsende med at finde hinanden.

I **Polen** arbejder Frelsens Hær med at pakke, lagre og uddele nødhjælpspakker til de mange flygtninge, som kommer via Polen. Man følger udviklingen nøje og vurderer behovet for hjælp.

I **Slovakiet** er der nødhjælpsteams, som sørger for husly, mad og nødhjælp og hjælper folk videre, da Slovakiet i høj grad er et transitland for flygtningene.

I **Ungarn** arbejder man med nødhjælp i form af medicinsk udstyr, tæpper, soveposer og anden akut nødhjælp.

Kendetegnende for situationen i alle de pågældende lande er, at behovene ændrer sig fra dag til dag, men FH overvåger og vurderer situationen. Flere steder giver man information til flygtningene og advarer dem mod faren for menneskehandlere.

Hjælp fra Danmark

Frelsens Hær har startet en indsamling til hjælp for ofrene for krigen i Ukraine. Man kan støtte via MobilePay 625 969 eller netbank reg. 4183 konto 10120551 eller online på www.frelsenshaer.dk/ukraine

Bidrag til arbejdet med ofrene for krisen i Ukraine sendes videre til arbejdet i de pågældende lande, og det koordineres via FH's internationale nødhjælpsteam.

I Danmark har FH også kontaktet relevante myndigheder og kommuner og har bl.a. tilbudt at stille overnatningsfaciliteter til rådighed forskellige steder. Man vurderer situationen løbende og er parat til at optrappe indsatsen, når det er nødvendigt.

Facebooksiden https://www.facebook.com/SalvationArmyDK og webside www.frelsenshaer.dk opdateres jævnligt med de seneste nyheder fra hjælpearbejdet, oplyser Lars Lydholm, som kan kontaktes på tlf. 28149472 eller LL@fhmail.dk

Bodil





I forbindelse med krigen hjælper Frelsens Hær både i Ukraine og i flere af nabolandene, hvor flygtningene kommer.
Fotos: Frelsens Hær



Leder af Ev. Alliance i Rusland udtrykker sorg over invasionen

Generalsekretæren for Ruslands Evangeliske Alliance har udtalt, at han begræder invasionen og har gjort alt, hvad der stod i hans magt for at forhindre krigen.



Vitaly Vlasenko

"Jeg sørger over det, mit land har gjort gennem den nylige militære invasion at et andet suverænt land, Ukraine," fastslog REA's generalsekretær Vitaly Vlasenko i en udtalelse til alle sine "kære brødre og søstre i hele verden".

"For mig og mange andre kristne kom den militære invasion som et chok. Det værst tænkelige scenarie udspiller sig nu i Ukraine. To folk, som er nært relaterede, og hvor mange er meget dedikerede til den kristne (fortrinsvis den ortodokse) tro, er nu i en barsk krig, hvor den ene part vil demilitarisere Ukraine, og den anden prøver af redde deres land fra besættelsen," sagde Vitaly Vlasenko.

Han havde dagen før invasionen sendt et åbent brev til Putin med opfordring til at finde en fredelig løsning på konflikten.

Bodil

Nigeria: Sikkerhedsvagt dræbt, tre voksne og to børn bortført

En sikkerhedsvagt blev dræbt, da præsten Joseph Akeke fra St. John's Catholic Church i Kaduna blev bortført den 8. marts. Samme dag blev også to kvinder og to børn bortført, og en tilfældig mand blev dræbt af skud.



Rita Chizoba Ben Igiri blev bortført fra Jos. Foto: Morning Star News

Angrebet fandt sted i det overvejende kristne område, skriver Morning Star News, der fik sms'er fra fire lokale borgere. En af dem, Chinyere Onyewaku, skrev: "Dette er de udfordringer, vi står overfor som kristne i Nigeria."

Endnu en bortførelse fandt sted i Jos. Her blev en kristen andetårsstuderende ved universitetet, Rita Chizoba Ben Igiri, bortført af bevæbnede mænd kort efter midnat, skrev en medstuderende ved navn Gideon Bright Paul til Morning Star News.

Bodil



Islamister har dræbt en kristen evangelist i Østuganda. Foto: Morning Star News

Evangelist dræbt af islamister under udendørs møde

Da John Michael Okero citerede Koran-vers om Jesus under et møde den 28. februar i landsbyen Kadungulu i Uganda, blev han angrebet af islamister, som dræbte ham og derpå brændte liget, skriver Morning Star News, Nairobi.

En muslim ved navn Shakuuru havde først taget mikrofonen fra evangelisten. Flere islamister havde derpå slået løs på ham, mens de beskyldte ham for blasfemi, "fordi han hævdede, at Allah har en søn". De beskyldte ham også for at fejltolke Koranen, røre den uden forudgående rituel renselse, samt udvise mangel på respekt for Koranen ved at placere den under Bibelen, oplyste en lokal kilde telefonisk til MSN.

Den 43-årige Okero blev derpå slået med jernstænger og grene, samt stenet. Politiet blev tilkaldt, men de ankom ikke, før angriberne var forsvundet.

Ifølge Morning Star News sker der mange overgreb mod kristne i Uganda, selv om landet ifølge forfatningen har trosfrihed, og det heller ikke er forbudt at missionere. Muslimerne, der kun udgør 12 procent af befolkningen, bor fortrinsvis i de østlige områder af landet.

Bodil



Arkivfoto

Kristne i USA prioriterer ægteskab og familieliv

De fleste amerikanere afviser derimod kernefamilien som det bedste for samfundet.

Af Bodil Lanting

Hvide evangeliske kristne er den eneste gruppe, hvor flertallet mener, at ægteskab og børn bør prioriteres, viser en ny Pew-undersøgelse.

Flertallet af amerikanerne afviser ifølge undersøgelsen, at samfundet nyder godt af, at folk satser på ægteskab og børnefødsler. Her mener hvide evangeliske kristne det modsatte, hvilket svarer til forventningen om, at netop denne gruppe ofte har mere traditionelle holdninger.

Familien nedprioriteres

Undersøgelsen fra The Pew Research Center viser, at kun 34 procent af de voksne i USA tror, at samfundet bliver bedre, hvis "folk prioriterer at blive gift og få børn". Derimod mener hele 64 procent, at samfundet "ville fungere lige så godt, hvis folk havde andre prioriteter end ægteskab og børn".

Hvide kristne adskiller sig

Blandt de hvide fra evangeliske kirker mener 56 procent, at samfundet nyder godt af det, hvis folk prioriterer at blive gift og få børn. I denne gruppe mener 41 procent dog, at også andre typer af husstande kan være et gode.

De hvide evangeliske kristne er den religiøse subgruppe, som udtaler størst støtte til kernefamilien, viser undersøgelsen. Blandt de øvrige grupper er der



Hvide evangeliske kristne værdsætter kernefamilien langt højere end alle andre amerikanere, viser en Pew-undersøgelse ledet af seniorforsker Stephanie Kramer.

mindre opbakning til kernefamilien end hos de hvide evangeliske. Hos katolikkerne vil 35 procent, blandt sorte protestanter vil 36 procent, og hos hvide ikke-evangelikale protestanter vil 35 procent forsvare kernefamilien som den bedste ordning. Dvs. at der i alle disse grupper er under 40 procents tilslutning til kernefamilien.

Blandt de grupper, der ikke er tilknyttet nogen kirke, mener kun 16 procent, at samfundet har gavn af, at folk prioriterer ægteskab og familieliv. Her mener hele 82 procent, at samfundet lige så godt kan fungere med andre prioriteringer.

Især erklærede ateister mener, at samfundet ville fungere mindst lige så godt, hvis folk ikke prioriterer at blive gift og få børn (91%).

Grader af tro

Folks tro og politiske overbevisning er afgørende for deres holdning til kernefamilien, vurderer forskeren bag undersøgelsen.

"Disse mønstre går igen, når det handler om at praktisere troen," skriver seniorforsker Stephanie Kramer i en online analyse. Hun forklarer, at meget religiøse mennesker - dem der siger, at troen er meget vigtig i deres liv, og dem, der regelmæssigt går i kirke – meget oftere går ind for kernefamilien end de amerikanere, som ikke prioriterer deres tro på samme måde.

Undersøgelsen har også afsløret et markant politisk skel: Republikanerne er med 50% nemlig mere end dobbelt så tilbøjelige som Demokraterne (22%) til at værdsætte kernefamilien.

Hjemmegående forældre

I undersøgelsen skulle respondenterne også svare på, hvad der bedst for børn i en familie med to forældre: Er det bedst for børnene, hvis en af forældrene bliver hjemme for at sørge for familien, eller er det lige så godt, hvis begge forældre arbejder uden for hjemmet?

Her svarede 56 procent af de voksne i USA, at børn med to forældre har det bedst, hvis en af forældrene er hjemmegående. Også her viser det sig, at de hvide evangelikale, med 69%, er de mest konservative. Omtrent hver femte amerikanske forælder med hjemmeboende børn vil vælge at være hjemmegående. Dette tal har ikke ændret sig gennem de seneste tre årtier.

Adspurgt hvilken af forældrene, der helst skal være hjemmegående, svarer de fleste grupper, at det ikke betyder så meget. Hvis der skal vælges mellem en hjemmegående mor eller far, mener de fleste dog, at børnene har bedst af at have en hjemmegående mor fremfor en hjemmegående far.

Børn eller dyr

Undersøgelsen blev offentliggjort næsten samtidig med at pave Frans skabte debat med sin kritik af, at nogle ægtepar vælger at få kæledyr i stedet for børn. Pavens bemærkninger faldt i en sammenhæng, hvor han talte om Josef, altså Jesu jordiske far.

"Vi ser, at mennesker ikke ønsker at få børn, eller bare ønsker ét barn. Mange par, som har fravalgt børn eller kun har et barn - har to hunde eller to katte. Hunde og katte tager børnenes plads. Denne afvisning af faderskab og moderskab gør os mindre som mennesker, og vort fædreland lider, fordi der mangler børn," fastslog paven den 5. januar 2022 under et åbent møde i Vatikanet.



Ukrainske jøder ankom den 6. marts til Israel. De blev budt velkommen af bl.a. fungerende leder af Jewish Agency, Yaakov Hagoel, og minister for immigration og integration, Pnina Tamano-Shata, som uddelte flag. (Foto: Aliya- og integrationsdepartementet)

Ruslands krig i Ukraine får jøder til at flygte til Israel



Af Vidar Norberg

Den russiske angrebskrig mod Ukraine førte til, at 400 jødiske flygtninge ankom til Ben-Gurion lufthavnen den 6. marts. Flere ministre var til stede for at byde jøderne velkommen til staten Israel.



De jødiske flygtninge fra Ukraine blev modtaget med israelske sange, flag og taler. Foto: Aliya- og integrationsdepartement

Der lød israelske sange fra højtaleren, da minister for aliya (immigration) og integration, Pnina Tamano-Shata, uddelte flag til de immigranter, som kom gik ned ad flytrappen.

– Israelske jøder og jøder i diasporaen er vævet sammen af en fælles skæbne. I dag går vi i gang med en af staten Israels største operationer for at redde ukrainske jøder, som flygter fra kampene i landet.

«Israelsk garanti» er navnet på operationen, som skal bringe ukrainske jøder trygt til Israel, samt bosætte og integrere dem i landet.

Mange børn

Af de 400 immigranter, som kom søndag, var de hundrede forældreløse børn, som er reddet ud af Ukraine.

– Spændingen i børnenes ansigter var stor. Jeg var så glad over at kunne byde dem velkommen med et stort knus. Børnene har ikke nogen forældre derhjemme. De vil få bedst mulige ressourcer fra den israelske regering. Vi sætter penge af til den bedste absorption i denne vanskelige periode, sagde Pnina Tamano-Shata.

– I en sådan tid, når verden står overfor uro, er jøder ikke trygge. Alle bliver mindet om, hvor vigtigt det er, at vi har et hjem i staten Israel, uanset hvor vi er. Vi er forberedt på en betydelig immigrationsbølge, som et resultat af situationen. Dette er en udfordring for staten Israel, som vi har haft flere gange, sagde statsminister Naftali Bennett, der bød de nye landsmænd velkommen på flyvepladsen.

– Vi må sørge for, at de jøder, som undslipper fra farefulde steder, er velkomne på bedste måde i staten Israel, at de får en varm velkomst, en åben dør og et varmt hjem, sagde Bennett.

Israels regering har allerede skaffet sig en vis oversigt over, hvor mange jøder fra det krigshærgede Ukraine, som kan forventes at rejse til Israel.

Flere vil til Israel

– Israel er parat til at modtage en stor bølge på omkring hundrede tusind jøder og deres familiemedlemmer fra Ukraine og Rusland, som ifølge israelsk lov har ret til at komme og vil få israelsk statsborgerskab.

– Frem til søndag den 6. marts var 2034 ukrainere ankommet til Israel. Trenden er opadgående. Alt tyder på, at 15.000 ukrainere fra Ukraine vil komme til Israel inden udgangen af marts måned. Af disse er der 90 procent, som ikke har ret til israelsk statsborgerskab, sagde indenrigsminister Ayelet Shaked.

Ministeren anslog, at kun ti procent af flygtningene er jøder med ret til statsborgerskab. Hun antydede, at det kan blive nødvendigt at begrænse strømmen af ikke-jøder. Flere mener, at det er umuligt for Israel at modtage alle, som ønsker at komme til Israel uden at være af jødisk afstamning, hvilket ifølge loven giver ret til statsborgerskab.

Tak for hjælpen

Det er flere, som er engageret i «Operation Israelsk Garanti». En af dem er fungerende formand Yaakov Hagoel fra Jewish Agency (jødisk bureau). Han takkede de jødiske samfund, som har været med til at få de 400 jøder hjem. Blandt dem er International Fellowship of Christians and Jews (IFCJ), Jewish Federation of North America, Keren Hayesod og givere fra hele verden.

Avisen The Jerusalem Post skrev, at immigranterne klappede, da flyet landede trygt i den jødiske stat. Og nogle af passagererne om bord sang den israelske sang «Hevenu shalom aleichem» (Vi bringer jer fred).

Russisk-ortodokse præster i NL forlader moderkirken i Moskva

Fire præster og en diakon fra den russisk-ortodokse kirke i Amsterdam har tilsluttet sig den ortodokse kirke i Konstantinopel. De har afvist et pres fra den russisk-ortodokse ærkebiskop i NL om at støtte invasionen af Ukraine, skriver Nos.nl.



Patriark Kirill fra Moskva har trods flere opfordringer afvist at fordømme præsident Putins invasion af Ukraine.

Den russisk-ortodokse ærkebiskop i Holland ankom uanmeldt fra sin bopæl i Haag til gudstjeneste i Nicholas van Myra-kirken i Amsterdam sidste søndag, skriver Nederlands Dagblad. Under besøget krævede ærkebiskoppen, at man i liturgien skulle nævne den russisk-ortodokse kirkes leder, patriark Kirill i Moskva. Samtidig oplyste ærkebiskoppen, at det russiske udenrigsministerium følger menigheden i Amsterdam "med stor interesse".

Trusler og vandalisme mod rebelsk menighed

Denne udmelding opfattes af de gejstlige i kirken som en direkte trussel, oplyser en kilde i menigheden. Efter ærkebiskoppens besøg er kirken blevet vandaliseret med bogstavet "Z", som udtrykker støtte til Ruslands invasion af Ukraine.

Allerede to dage før ærkebiskoppens besøg havde sognet informeret ham om, at de tog afstand fra Kirills uforbeholdne støtte til krigen. Af samme grund ville de gejstlige i kirken ikke bede for ham under gudstjenesterne. Menigheden har også direkte bedt Kirill opfordre Putin til at afslutte angrebet på Ukraine.

Ærkebiskop Elisey ankom til kirken i en officiel bil med diplomatplader, sandsynligvis fra den russiske ambassade. Normalt vil en ærkebiskop, som er til stede, selv stå for liturgien, men da Elisey ankom, var gudstjenesten allerede i gang. Hvis patriarkens navn ikke bliver nævnt, opfattes det som en kirkesplittelse, skriver avisen. Kirill blev dog til sidst nævnt af en diakon fra et andet sogn, da Amsterdam-menigheden fortsat nægtede at gøre det.

Nu har menigheden på sin hjemmeside oplyst, at de ikke længere hører under Moskvas patriarkat og dermed heller ikke er under ærkebiskop Elisey's tilsyn. I stedet har menigheden bedt om optagelse i stiftet under metropolitan Athenagoras, som omfatter Belgien, Nederlandene og Luxembourg. Athenagoras repræsenterer den ortodokse kirkes økumeniske patriarkat under Konstantinopel.

Bodil



En læge på felthospitalet i Lviv undersøger et barn på flugt. Foto: Samaritan's Purse

NASCAR racerteam giver 2 mio. kroner til felthospital i Ukraine

Hendrick Motorsports donerer 302.000 $ for at støtte den kristne NGO Samaritan's Purse's felthospital i Ukraine. Det sker, efter at teamets fire biler førte ialt 51 omgange under Pennzoil 400-løbet på Las Vegas Motor Speedway.

Hendrick Motorsports og ejeren, Rick Hendrick, havde på forhånd lovet at donere 200.000 $ til Samaritan's Purse - foruden yderligere 2.000 $ for hver omgang, temaet førte.

Hendricks-køreren Alex Bowman vandt løbet og førte 16 omgange, mens holdkammeraten Kyle Larson blev nummer to efter at have ført 27 omgange. Et tredje Hendrick-medlem, William Byron, blev løbets nummer fem og førte otte omgange.

Samaritan's Purse hjælper flygtninge i Ukraines nabolande, men har også åbnet et felthospital i udkanten af Lviv.

"Ligesom resten af verden er vores familie chokerede og triste over den voksende krise i Ukraine. Vi er især berørt af den meningsløse lidelse, som rammer uskyldige børn," udtalte Rick Hendrick. Han opfordrede samtidig NASCAR's fans til at støtte Ukraine.

Bodil

En grundbog i misionsteologi



Anmeldt af Edith Theis-Nielsen

Denne norsk-sprogede bog handler om, hvad Bibelen siger om mission både i GT og NT samt den røde tråd i dette. Hensigten er at give en samlet oversigt, en bibelteologi om de vigtigste spørgsmål i missionsvidenskab, og det er derfor en vigtig grundbog, som dækker meget af, hvad der er relevant i mission. Men det er også en akademisk bog, som kræver en indsats af læserne. Den vinder ved at blive læst seriøst, sindigt og ikke i et snuptag!

Mange inspirerende vinkler på mission

Det er en bibelfaglig bog, som ser på bibeltekserne fra nye og oversete vinkler for at bidrage til bedre forståelse. Den er skrevet til bibelforskere og missionærer; den kan også inspirere dem, som forbereder sig til tjeneste i kirke, mission og evangelisering i eget land og/eller udlandet.

Sverre Bøe har ønsket at give en bred forståelse med inddragelse af mange forskellige aspekter, relevante for mission, herunder definition af, hvordan terminologien skal forstås og håndteres – også set i lyset af forskellige konfessionelle og økumeniske traditioner samt forskellige kontinenter for bedre at belyse stoffet. Forfatteren trækker på flere anerkendte teologiske kilder i bibelfag og missionsfag og har noter på hver side, så man nemt kan se kilder og deres brug – ofte engelsksproget.

Store teologiske kategorier

Bogen går systematisk frem gennem Bibelen ved at fremhæve teksternes forhold til mission og inddrager også skaberteologi samt "teologiens store kategorier". Der er nok at tage fat på i denne bog, som er udfordrende med de mange henvisninger til allehånde kilder. Undervejs kan det forekomme nærmest svimlende med de mange lærde synspunkter, men så kan man standse op og tygge på sammenfatninger efter de store hovedafsnit.

Bogen er pædagogisk med klar og sigende indholdsfortegnelse, så den er velegnet som opslagsbog og nem at orientere sig i, men stoffet er ikke let tilgængeligt! Indledningen er en god vejviser. Fx giver metode-afsnittet en kort skitse over teologisk sprogbrug, som vil være bekendt fra teologiske studier og værd at læse, da det viser, hvordan forfatteren forstår og anvender teologiske og andre udtryk i denne bog. Det skyldes, at der kan være flere måder at forstå og tolke dem på. Udgangspunktet er *Bibel2011* udgivet af det norske bibelselskab (bibel.no) men flere andre bibel-udgaver er også brugt. Bagerst er omfattende litteraturliste, bibelstedsregister og emneregister.

Sverre Bøe: På vegne av Kristus – Misjon i Bibelen
360 sider – 250 kr. Kolon, Lohse Forlaget

På opdagelse i Bibelen med Israel som guide

Anmeldt af Josua Christensen

Ole Andersen, generalsekretær i Ordet & Israel, er udkommet med bogen *På opdagelse i Bibelen* med undertitlen: Med Israel som guide til bibelglæde.

Titlen røber tydeligt to af forfatterens hovedmotiver. For det første er han, ikke overraskende, meget optaget af Israel – både folket og traditionerne - som inspirationskilde til bibellæsningen. For det andet, og her bliver det endnu mere interessant, så identificerer han en bibelglæde, som var til stede i tiden omkring Jesu fødsel. En optagethed som førte til samtaler om de hellige skrifter, hvilket igen banede vejen for en stærk messiasforventning og dermed, at Jesus kunne komme i tidens fylde.

Bogen er tænkt som en opdagelsesrejse i Bibelen, hvor Israel og den jødiske baggrund er guide. Hvert kapitel handler om bibelske temaer, som Israel på den ene eller anden måde udgør referenceramme for. Måske kunne man have ønsket sig lidt mere om Israel, men med Bibelen som centrum, får vi alligevel lov til at stifte bekendtskab med udvalgte jødiske traditioner. Og Ole Andersen har en stor viden om Bibelens jødiske baggrund, sproglige ophav, traditioner og så videre, hvilket giver læseren nye forudsætninger for en udbytterig genlæsning af såvel Nyt – som gammelt testamente.

Ole Andersen skriver selv om sit ønske for bogen: *"Jeg håber rigtig meget, at nogle af læserne vil få nogle nye overraskende ahaoplevelser. Hvis bibelopdagelserne i bogen kan give bare lidt mere bibelglæde til lidt flere bibelinteresserede, så er målet rigeligt nået!"*

Nye forståelser at hente

Som anmelder hæfter jeg mig ved, at der altid er nye forståelser at hente, når folk som Ole Andersen virkelig går i dybden med stoffet. Det er for eksempel interessant at læse hans forsvar for apostlen Paulus' skrifter, fordi han belyser traditionerne omkring netop apostel-funktionen ud fra kilder i den jødiske Mishna (traditionsoverlevering fra rabbinere). Herved bliver det helt tydeligt, at man betragtede shaliach (det hebræiske udtryk for apostel) som en stedfortræder med et mandat fra udsenderen. Paulus' gør da også meget ud af at slå fast, at han ikke taler på vegne af sig selv eller mennesker, men er kaldet og udsendt af Jesus selv. Og efter at have læst om traditionerne bag ordningen giver det en ahaoplevelse og forståelse for betydningen af netop denne side af Paulus' breve.



Bogen indeholder en mængde interessante kapitler om både historien, principper for bibeltolkning, profetiernes betydning og evangeliet set i relief til Det Gamle Testamente. Og Ole Andersen husker samtidig at gøre opmærksom på, hvad det betyder for nutidens læser, hvilket gør bogen både vedkommende og inspirerende.

Ole Andersen: På opdaglese i Bibelen - Med Israel som guide til bibelglæde
192 sider. 199,95 kr. Lohse

Aktuel bog om at finde hvile

Anmeldt af Eilis Jokszies

Julie Hejslet Kajgaard har skrevet en meget fin lille bog om at finde Guds hvile i en meget stresset tid.

Bogen er blevet til, på baggrund af forfatterens egen oplevelse med at finde hvile, da hun var et sted i sit liv, hvor der pludselig blev plads i kalenderen til det. Hun fandt hvilen midt i Londons travlhed og hvilen er blevet en vigtig del af hendes liv siden. Men den handler i høj grad også om, hvad Bibelen siger om hvile.

Julie starter med at tage udgangspunkt i skabelsesberetningen, hvor Gud hviler på den syvende dag. Han er færdig med sit arbejde og er glad og tilfreds. Som der står i 1. mos. kap. 1, vers 31: "Gud betragtede nu hele sit skaberværk, og han var ovenud tilfreds med det." Hun hæfter sig ved, at Gud var tilfreds med det hele – også mennesket – selv om vi intet havde gjort endnu. Her fremhæves der en vigtig lektie, nemlig at vi aldrig kan præstere os eller gøre noget for at opnå Guds kærlighed, for han er allerede tilfreds og elsker os ubegrænset. Citat fra bogen: "Det er i vores "væren til" i livet, at vi opdager vores værdi. Før vi gør noget som helst har vi uendelig værdi".



En anden ting, forfatteren pointerer, er at det slet ikke var Gud, der havde brug for at hvile, for hans ressourcer er uudtømmelige. Men han ville lære mennesket, at vi har brug for hvile. For vi er ikke som Gud. Vi kan miste vores kræfter og energi og skal lades op.

Bogen giver god viden om betydningen af den jødiske "sabbat" og betydningen af hviledagen. Mange tænker, at sabbat – og hviledagen – er noget gråt og kedeligt. Men forfatteren skriver, at det faktisk er en festdag, hvor man deler "sabbatsmåltidet" sammen med andre. Det handler om fællesskab. Ingen skal sidde alene, men man inviterer familie og venner til spisning. Jesus fejrede sabbatsmåltidet med andre – ofte dem som var på kanten af samfundet.

Der henvises også til israelitternes vandring i ørkenen, hvor Gud gav dem mad den syvende dag. Her skulle de ikke levere, arbejde eller præstere, men tage imod maden fra Gud. Han ville vise, at Han var deres forsøger.

Bogen er ikke ret lang (74 sider), men den indeholder meget stof til eftertanke og til samtale. Den er meget enkel og letlæselig og har et sprog som er nemt at forstå. En af bogens kvaliteter er, at den tager os med ind i historierne fra Bibelen, som hvis vi selv var med. Det kan forandre vores syn på det vi så ofte har læst. Den er aktuel for enhver, som længes efter at finde hvile og et vidnesbyrd om, at hvilen findes i Gud. Sidst i bogen er der nogle spørgsmål man kan arbejde med og reflektere over og måske snakke med andre om.

Julie Hejslet Kajgaard er uddannet cand.theol og arbejder som nætværker for Israelsmissionen, som også står bag udgivelsen af bogen.

Julie Hejslet Kajgaard:
Det er godt at hvile
74 sider. 40 kr.
Bogen kan købes hos Israelsmissionen: kontor@israel.dk

Bed for Danmark!

Der er nu fælles kristne bedegrupper i alle de grønne kommuner. Opret eller tilslut dig en gruppe, der beder jævnligt for din kommune og Danmark! –Tilmeld dig på forbedere@udfordringen.dk

Bed for, at krigen i Ukraine må slutte fredeligt - at krigen må få danskerne til at søge Gud, mens der endnu er tid.
Bed for alle politikere og medier.
For Krist. Dagblad og Udfordringen.
For frihed og frimodighed for kristne.

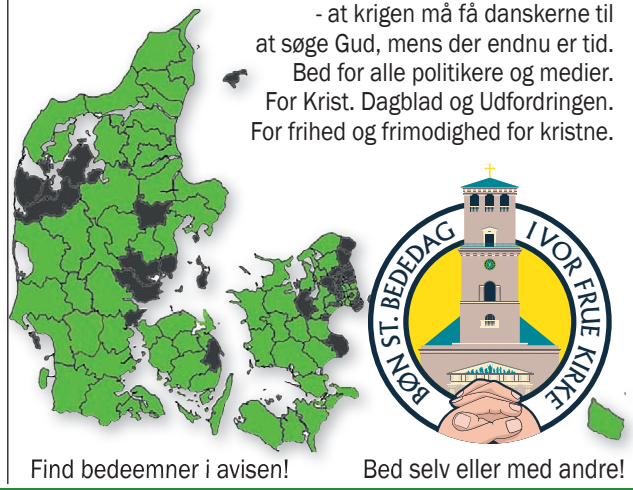

Find bedeemner i avisen! Bed selv eller med andre!



Giv en

NØDHJÆLPSPAKKE

Pakken indeholder mad og hygiejneartikler.

180,-







GIV EN NØDHJÆLPS-PAKKE

MOBILEPAY

80703

Skriv **UKRAINE** i kommentarfeltet

Skattefradrag? Angiv din adresse og dit CPR-nr i kommentarfeltet

BANKOVERFØRSEL

Reg.nr. 9712 Kontonr. 0741793075

Mærk overførslen **MUG UKRAINE**

Skattefradrag? Angiv din adresse og dit CPR-nr i kommentarfeltet

HAR DU SPØRGSMÅL?



Kontakt mig på tlf. 65 74 61 61
Hverdage kl. 10-13
eller post@missionudengraenser.dk
Hilsen **Katarina Conrad**
Kommunikationsmedarbejder

Vi er **MISSION UDEN GRÆNSER...**

... og er en del af den internationale organisation Mission Without Borders, som igennem 60 år har hjulpet børn og familier i Europas fattigste lande. Vi arbejder langsigtet på at styrke og udruste dem, så de bliver sat i stand til at forsørge sig selv og leve et værdigt liv. Al vores arbejde udføres gennem lokale kirker og medarbejdere. Vi har i dag projekter i Albanien, Bosnien/Hercegovina, Bulgarien, Moldova, Rumænien og Ukraine. Læs mere på **missionudengraenser.dk**

Møder & Arrangementer


Tabita Aundal


Inger Porsen

Regional Aglowdag i København

Lørdag d. 2. april. 2022 kl. 10:30- 17:00
Valby Langgade 83, 2500 Valby

Emne: Personen Helligånden -
og det overnaturlige liv med Gud

Deltagergebyr 100 kr. betales ved ankomsten. Tilmelding og info. ellen.pedersen@mvb.net eller mobil 2133 8642.

Du er velkommen til at medbringe din egen frokost eller købe mad og drikke i de nærliggende caféer.

Mødet er for både mænd og kvinder.
Der vil være forbøn

www.aglow.dk
facebook.dk/aglowinternationaldanmark

AGLOW INTERNATIONAL



Hotel Fredericia, Vestre Ringvej 96, 7000 Fredericia


Anne Manning-Pedersen


Peter Tinggaard Randers


Andrey Gelbet Israel


Inger Porsen Formand for Aglow i Danmark

AGLOW INTERNATIONAL

Alle er velkomne

www.aglow.dk - tlf. 2133 8642 • facebook.com/aglowinternationaldanmark

---



MIRAKELMØDE I "PERLEPORTEN"

Giv Gud en chance hver søndag kl. 19.00!
Vi forventer Herrens arm udrakt til tegn og undere til ånd, sjæl og legeme.

Gud er god, og Jesus lever og hører bøn.
Kom forventende og gå glad hjem!



MØDET FINDER STED I PINSEKIRKEN NYT HÅB
Damhus Boulevard 28, 2610 Rødovre
BUS 21 HOLDER UDENFOR – GRATIS KAFFEBORD KL. 18.30

Husk forbøn for Danmark den første mandag hver måned kl. 19-21.
- Dér, hvor du bor.



BØN FOR DANMARK

Københavns Domkirke,
St. Bededag, 13. maj
kl. 14.00 til 15.30.
Alle er velkomne!

Arrangører: Internationale kirker sammen med folkekirker og frikirker

Bolig

Hus i Maribo udlejes

Lille nyrestaureret hus, 57 m² i Maribo centrum. Klar til indflytning. Månedlig husleje: 4.000 + forbrug. Kontakt 6154 0119 for nærmere info.

Annoncér i Udfordringen

– og vær med til at støtte den kristne avis. Kontakt 7356 1506.

Er avisen udeblevet?

Er avisen udeblevet, kan du benytte kontaktformularen på hjemmesiden under 'Kontakt Udfordringen'.

Kolofon

Udfordringen

Udfordringen er en **selvejende** fælleskirkelig ugeavis med stof fra både **frikirker og folkekirken.** Avisen finansieres af abonnementer og annoncer og er **uafhængig** af såvel kirker som organisationer. - 2022: Årgang 50. Medlem af avisernes organisation Danske Medier. ISSN nr. 0902-5693

Bestyrelse: Pastor, cand.jur. Stig Christensen (fmd.) chefkonsulent Flemming Nielsen, journalist Kristian Pahus, bofællesskabsleder Claus Mester, konsulent Peter B. Olsen og sognepræst Henrik Nygaard Andersen.


Henri Nissen


Lisbeth Thomsen


Bodil Lanting


Erik Damm


Henriet. Pallesen


Krista Revsbech


Henrik Engedal


Eilis Jokszies


Troels Hertzum


Kirsten Krog

Tlf: 74 56 22 02. Postadresse:
Jernbanegade 1, 6070 Christiansfeld.

Redaktion@udfordringen.dk
Henri Nissen (ansv.hav.) Lisbeth Thomsen, Bodil Lanting, Henrik Engedal, Eilis Jokszies, Kirsten Krog.
Korrektur: Krista Revsbech.
Brevkasseredaktører: Orla Lindskov Christensen og Poul Henning Krog.
Ung@udfordringen.dk: Henrik Engedal
Annoncer@udfordringen.dk:
Erik Damm og Lisbeth Thomsen

Abonnement@udfordringen.dk
Troels Hertzum
Bogsalg@udfordringen.dk
Troels Hertzum
Bogholderi@udfordringen.dk
Henriette Pallesen
Hjemmesider: udfordringen.dk
hosianna.dk (bøger, musik, film)
udf.nu (for unge).
Revision: Redmark, Århus.
Tryk: Jysk Fynske Medier.
Medl. af Danske Medier
ISSN 0902-5693

Stillinger

Spændende stillinger i indskoling, vuggestue og SFO



Midtjyllands kristne friskole søger pr. 1/8-2022 et par dygtige indskolingslærere.
Især dansk og musik er i spil, men også andre fag er ledige, herunder støttetimer. Der er således mange muligheder, så hold dig ikke tilbage med at sende en ansøgning og lad os se, om ikke vi kan opfylde dine lærerdrømme.

Skolen ønsker at være kendt for et højt fagligt niveau, samt ikke mindst et sted med høj trivsel og et tydeligt kristent grundlag. Vi har en forventning om, at du arbejder aktivt med på denne linje og er dygtig til klasseledelse.

Vi søger ligeledes pædagogisk personale til vores team af dygtige og dedikerede medarbejdere. I vuggestuen søger vi pr. 1/6-2022 en pædagog på 30-35 timer. Pr 1/8 2022 skal vi bruge pædagogiske assistenter eller medhjælpere i vuggestue og SFO.

Hvis ovenstående har givet dig lyst til at høre mere om de ledige stillinger, så ring til skoleleder Thorkild Bjerregaard, tlf. 24 45 61 97. Du er også velkommen til at besøge skolen.
Ansættelse sker efter overenskomst mellem LC og FM, FKF og BUPL.

Ansøgning sendes til TB@mkf.dk senest 1.4.2022 (lærere) – 16.4.22 (pædagogisk personale)

Midtjyllands kristne Friskole, Brændgårdvej 4, 7400 Herning
Læs det fulde stillingsopslag på www.mkf.dk

MKF®

Der går ca. 490 elever på skolen i 0.-10. kl. – tosporet afdelingsopdelt skole – 26 børn i vuggestue – 80 børn i børnehave - ca. 90 ansatte.
En moderne skole med gode fysiske rammer, hvor først og fremmest de bløde værdier er i centrum.

Stillinger

GENOPSLAG

Bofællesskabet Elmebo

søger ny medarbejder...

Er det dig?

Har du det godt med at arbejde med relationer, og kan du se dig selv i et tæt samarbejde om at skabe et hjem, hvor den enkelte beboer trives og bliver mødt som et unikt menneske?

Vi søger en medarbejder, der er nysgerrig på neuropædagogik og et fokus på at implementere teori i praksis.
Se nærmere beskrivelse på vores hjemmeside og kontakt os for evt. spørgsmål.

Ansøgningsfrist: Tirsdag d. 5. april 2022.
Ansættelse efter aftale.

Bofællesskabet ELMEBO - Elmevej 4 B, 4293 Dianalund
Ledelse: Preben Nielsen tlf. 2021 1860 / Jette Nielsen tlf. 2293 0130
www.elmebo.dk jp@elmebo.dk

- en del af KH Kristelig Handicapforening



Erhverv

Genbrugsbyg.dk

Salg af brugte byggematerialer 20 62 81 58

Stillinger

Landsleder til Alpha Danmark

- Kan du lede en kirkelig organisation til næste niveau?
- Har du et bredt kirkeligt netværk, som du formår at bringe i spil og udvide, så endnu flere kirker og organisationer i Danmark afholder par- og alphakurser?
- Har du flair for at undervise og inspirere folk omkring dig, så ledere og frivillige bliver endnu bedre til at møde mennesker med evangeliet ved hjælp af Alphas materialer?
- Bliver du motiveret af at være en del af international organisation med et engageret netværk i hele verden?
- *Så er du måske Alphas nye landsleder.*

Alpha

Se stillingsopslaget på www.alphadanmark.dk/blog
eller kontakt formand Jonas Serner-Pedersen på
jonas@serner.dk eller tlf. 26 28 69 89

Juridisk konsulent

– til arbejdsgiverforening i vækst

Vi kan tilbyde:
- afvekslende, udfordrende og spændende arbejdsopgaver indenfor kollektiv og individuel arbejdsret
- gode arbejdsforhold og et godt samarbejdsklima
- et uformelt, humoristisk arbejdsmiljø præget af et positivt kristent livs- og menneskesyn
- dygtige kollegaer og gode ansættelsesvilkår

Opgaver

Dine opgaver kommer til at bestå i servicering af vores medlemsvirksomheder inden for ansættelses- og arbejdsret. Dvs. rådgivning, juridisk sagsbehandling, deltagelse i forhandling og vejledning.

Vi forventer at du:
- er uddannet cand.jur. eller har en relevant uddannelse og baggrund
- har flair for rådgivning og effektivt kan gøre en forskel
- har forståelse for det at være selvstændig og arbejdsgiver
- har gode kommunikationsevner
- er positiv og tillidsvækkende
- er serviceminded og fleksibel
- har gode samarbejdsevner og erfaring på området

Stillingen

Stillingen som juridisk konsulent er på 37 timer pr. uge med fleksibel arbejdstid. Du skal samarbejde med dygtige kollegaer, der er dedikerede til at yde den bedste rådgivning til knap 1.300 medlemsvirksomheder.
Vi mener, at alle mennesker har lige stor værdi og har krav på at blive mødt med tillid, respekt og oprigtig interesse.

Du bliver ansat i KAH, der er en hovedorganisation for Arbejdsgiverforeningen KA og KA Pleje. Se mere på ka.dk og kapleje.dk.

Vi ser frem til at høre fra dig. Upload din ansøgning vedlagt CV og anden relevant dokumentation på **ka.dk/ledigestillinger**. Referencer, der kan kontaktes, bedes angivet. Evt. spørgsmål kan rettes til juridisk chef **Jens Jul Jacobsen** på mail **jens@ka.dk** eller **tlf. 82 132 142**.

Tiltrædelse hurtigst muligt.
Ansøgningsfrist: **1. april 2022**.

KA HOVEDORGANISATION
- PLADS TIL SELVSTÆNDIGE TANKER

HOVEDORG. Alsvej 7, DK-8940 Randers SV
Tlf.: 82 132 132
www.ka.dk

Udfordringen søger REDAKTIONSCHEF

Er du uddannet journalist, kan du li' at inspirere og lede andre, og trives du med værdibaseret journalistik, hvor redaktionelt håndværk og markante holdninger følges ad – er du måske vores nye redaktionschef.

Den kristne ugeavis Udfordringen fylder 50 år i år. Vi vil gerne geare os til fremtiden med den nyoprettede stilling, hvor du står i spidsen for redaktionens arbejde og er med at lede os sikkert fremad.

Om dig:
- Du er uddannet fra en anerkendt journalistuddannelse og/eller har solid journalistisk erfaring fra en professionel mediearbejdsplads.
- Du brænder for at lede og inspirere dine kolleger på redaktionen – og de mange eksterne skribenter, der bidrager til Udfordringen.
- Du holder både af frikirke og folkekirke og sætter pris på den mangfoldighed, der findes i dansk kirkeliv.

Om jobbet:
- Stillingen som redaktionschef er nyoprettet.
- Du får reference til Udfordringens redaktør, men leder selvstændigt det daglige arbejde på Udfordringens redaktion i den historiske by Christiansfeld syd for Kolding.
- Din primære arbejdsopgave bliver at planlægge og eksekvere den ugentlige trykte avis – men vi forventer, at du også udvikler vores digitale univers.

- Tiltrædelse 1. august 2022, gerne tidligere.
- Ansøgningsfrist: Tirsdag 19. april. – Samtaler forventes afholdt i uge 17.
- Arbejdssted: Christiansfeld.
- Yderligere oplysninger: Bestyrelsesformand Stig T. Christensen, tlf. 51 94 79 68, stigtc44@gmail.com og Redaktør Henri Nissen, tlf. 51 31 65 99, henri-privat@udfordringen.dk.
- Ansøgning sendes som email til bestyrelsesformand Stig T. Christensen, stigtc44@gmail.com, eller til: Bestyrelsen for Fonden Udfordringen, Jernbanegade 1, 6070 Christiansfeld

Den kristne ugeavis UDFORDRINGEN udspringer af 1970'ernes "Jesus-bevægelse" i hippiemiljøet og den Helligånds-fornyelse, der samtidig skabte nyt liv i mange etablerede kirker, på tværs af vante skel.

Avisen udgives i dag af Fonden Udfordringen, der drives uafhængigt af kirker og organisationer – men det er fortsat vores vision at nå danskerne med evangeliet om Jesus Kristus og at kalde og inspirere nye og gamle kristne til et dybere og stærkere liv med den treenige Gud – Far, Søn og Helligånd.

Vi bor i det gamle posthus i Christiansfeld, hvor vi også driver den lokale ugeavis, en lille cafe og et bogforlag.



AXELTEK
Industri Elektronik

Reperation af frekvensomformere og Cnc-drev

Nørresundby 25 21 31 67

Støt avisen med en
Profilannonce
f.eks. 2 spalter x 40 mm
- kun kr. 400,- + moms
Ring for tilbud:
73561506

Løs ugens kryds og tværs - og vind et gavekort!

Træn hjernecellerne – og vind måske et gavekort!

Vinder i kryds & tværs uge 10:

Hans Verner Lollike
Stenmøllen 19
2640 Hedehusene

Kodeord: bjergbestiger

Du kan også vinde et gavekort på 150 kr. til Hosianna.dk, hvis du finder kodeordet i denne uge, ved at sammensætte de bogstaver, der står i felterne med tal.

Skriv kodeordet og send det sammen med dit navn og din adresse til mail@udfordringen.dk eller til Udfordringen, Jernbanegade 1, 6070 Christiansfeld.

Kodeordet skal være Udfordringen i hænde senest **onsdag den 30.03.2022.** Vinderen offentliggøres i avisen som udkommer søndag den 03.04.2022.

Obs! Du kan IKKE benytte den portofri kupon på bagsiden til at indsende koden.

Blandt de indsendte løsninger trækkes hver uge lod om et gavekort på 150 kr. til Hosianna.dk, vælg mellem bøger, cd'er og film.

Kryds og tværsen leveres af bureauet Kehlet Aps, Varde.

God fornøjelse!







Find flere end 1.000 varer på Hosianna.dk
Bøger, film, musik, m.m.
Abonnenter får 5 pct. rabat.



Giv et abonnement i gave!
Et abonnement på Udfordringen er en gave som varer længe!
- Med den trykte avis har man også adgang til alle artikler på nettet.
Bestil pr. mail på abonnement@udfordringen.dk eller ring på tlf. 7456 2202.



Udvalgte tv-programmer om tro / Kristne TV-kanaler



I landsbykirken i Ishøj er orgelmusik og salmer byttet ud med popmusik. Men kan kirkens budskab formidles med popmusik? Det tager sognepræst Ane Øland Bækgaard, vært Paula Larrain og dagens gæst, musiker Isam Bachiri en snak om efter gudstjenesten.
Se DR Gudstjenesten søndag 20. marts 2022.
Foto: Jes Damkær, DR

DR 1

Søndag 20/3
10:00 Gudstjeneste: Til gudstjeneste med Paula Larrain i Ishøj Kirke
Dagens gudstjeneste er noget helt særligt. Her er orgelmusik og salmer byttet ud med Queens musik. Og i den lille landsbykirke i Ishøj er det lige før, at taget letter. Gudstjenesten er noget ganske særligt, fortæller præst Ane Øland Bækgaard, da den er en del af deres nye visionsproces om særgudstjenester. For kan kirkens budskab formidles med popmusik? Det tager Ane, vært Paula Larrain og dagens gæst, musiker Isam Bachiri en snak om efter gudstjenesten. Sendes også på DR 2 kl. 14.00.

DR 2

Søndag 20/3
14:00 Til gudstjeneste med Paula Larrain i Ishøj Kirke
Sendt på DR 1 kl. 10.00. Genudsendes lørdag 26/3 kl. 8.30.

Lørdag 26/3
19:50 Før Søndagen
De danske salmer er en uudtømmelig kulturskat. I "Før søndagen" fortolker kendte danskere og DR's ensembler den danske salmeskat i ord og musik - én salme ad gangen. I aften tager forfatter og billedkunstner Tomas Lagermand Lundme fat på salmen "Se, hvor nu Jesus træder"

KKR/TV i DK

Se kristent tv døgnet rundt her:
1. I hele landet på dit tv med en KKR tv-boks. Bestilles på www.kkr.dk / seerklubben@kkr-tv.dk eller tlf/sms: 35 31 00 57.
2. I hovedstadsområdet med stue-, tag- eller fællesantenne (DVB-T2) hele døgnet.
3. På computer, tablet eller mobil: www.kkr.dk.
Programoversigt på: kkr.dk

FGP-TV

FGP-Huset, Nygade 17,
3782 Klemensker, Tlf. 40870533
E-mail: post@FGP.dk
Udsendelserne kan ses på FGP-TVs hjemmeside:
www.FGP.dk (Menupunkt: FGP-TVs IT-kanal) – døgnet rundt.
Derudover minimum fire gange ugentlig på GospelChannel.
Blandt andet onsdage kl. 19.00 og lørdage kl. 11.30. GospelChannel er en gratis kanal på bl.a. CanalDigital

Aalborg Kristne TV

Riikimækivej 6, 9200 Aalborg SV
Tlf. 41 29 14 05 - AKTV.dk
Udsendelserne kan ses på AKTV's hjemmeside: AKTV.dk

GOD TV

Tlf. 98 90 91 50
Email: info.scandinavia@god.tv
GOD TV kan ses overalt. Download en app til iPhone, iPad eller Android eller se www.god.tv, hvor der findes 20 web kanaler 24/7.
GOD Channel kan også ses 24/7 via parabol: ASTRA 4A 5º Ø Frekvens: 11.996 GHz, Polarisation: H, Symbol Rate: 27,500 Symbol/s: FEC: ¾. Kan også modtages fra Hotbird 13° øst og Eurobird 28,5° øst. Indgår i TV-pakken hos MoreTv. Findes i mange bredbånds- og kabelnet.

More 2 life TV

Regionalt TV i MUX 1. Kanal Nord: Mandag - tirsdag 8:30, onsdag 23:00, torsdag 21:00, lørdag 10:00, søndag 11:00.
Kanal Øst: Mandag - torsdag 8:30, lørdag 11:30, søndag 15:00.
Kanal Hovedstaden: Tirsdag 11:00, onsdag 15:30, torsdag 11:00, fredag 05:00.

SAT-7

Fire tv-kanaler som kan ses på Appen SAT-7 Plus:
• SAT-7 ARABIC (for familier på arabisk)
• SAT-7 KIDS (for børn på arabisk)
• SAT-7 PARS (for persisktalende seere i primært Iran, Afghanistan og Tadsjikistan)
• SAT-7 TÜRK (for tyrkisktalende seere i primært Tyrkiet og Aserbajdsjan)
Se mere på www.sat7.org og facebook.com/SAT7Network

Loveworld TV

Kanal ASTRA 2a, 2b, 2d
28,2 grader E= øst. Engelsk kanal. Undervisning og helbredelsesudsendelser. Ekstra parabol muligvis nødvendig. Program og yderligere info.: www.loveworldtv.co.uk/

Airport UCB TV

Sender på regionale digitale net
www.ucb.dk/ucbtv.htm
Hovedstaden (Airport TV)
Mandag 07.30-08.00, torsdag 05.30-06.00, søndag 08.30-09.00, søndag 15.30-16.00.

Revelation

Kanal ASTRA 2a, 2b, 2d - 28,2 grader E= øst. Engelsk kanal. Undervisning / forbøn for syge. Ekstra parabol muligvis nødvendig. Program og teknisk support: www.revelationtv.com

Tysksproget TV

Tysksprogede TV-Kanaler med satellitmodtagelse: Canal Digital: Via Astra modtages bibeltv.de og hopechannel.de / Udsendes fra stationer nær Hamborg:
Hopechannel.de: Tirsdage kl. 21.15 - 22.00: 5 personers bibelkreds-samtale under mottoet Die Bibel-Das Leben, produceret af den tyske Adventistkirke.
Bibeltv.de: Tirsdage kl. 22.00 - 22.30: ICEJ - Faszination Israel med Gottfried Buhler.

MOREtv

Danmarks billigste TV-udbyder MoreTV tilbyder i deres grundpakke med danske og udenlandske kanaler også 7 kristne tv-kanaler:
*** KKR-TV** - Københavns Kristne TV har siden 1984 produceret og sendt tv ud fra et kristent livs- og menneskesyn
*** GOD TV** - en international kristen TV kanal, som sender programmer om tro fra mange kristne TV-netværk.
*** SBN** - en kristen kanal (tidl. Jimmy Swaggart) med sydstatssang og undervisningsprogrammer.
*** NRB-TV** - en kanal som også har nyhedsstof, set fra en kristen vinkel.
*** Visjon Norge** - en norsk kristen tv-station, der blev lanceret i 2003 som den første skandinaviske kristne tv-kanal 24 timer i døgnet.
*** Vision Sverige** - en søsterkanal til den norske Visjon Norge. Begyndte at sende 2015.
*** Kanal 10 Norge** - en kanal med klassisk kristen undervisning
Se mere på: www.moretv.dk

Web-tv

GOD TV: www.god.tv
DKNET.TV www.dknet.tv

Andre kanaler

På Thor 1º vest:
Vision Norge, Gospel Channel
Fr. 11247 Pol V Sr 24500 Fec 7/8.
På Astra 1 19,2º øst: **Bibel TV** Fr. 10832 Pol H SR 22000 Fec 5/6.
Astra 2 28,5º øst:
TBN Europe Revelation



Morgenandagten

Morgenandagten fra Domkirken i København sendes på DR 2 alle dage fra mandag til lørdag kl. 8.05.

Kristen lokalradio

Nordsjællands Kristne Radio & Radio KUR

Egen antenne: FM 92,8 MHz
Stofa net: 96,8 MHz
Netradio og podcast
Radop KUR (Kristen Ungdomsradio): Sender via egen YouTube kanal og via Facebook
www.nkradio.dk

Københavns nærradio

90,4 MHz – 89,6 MHz – Netradio
www.knr.dk

København
Rhema Radio

Morgen FM 106,3 sendetid 6-10
Aften FM103,4 flere sendetider fra 20-24. Internetradio 24 timer i døgnet: Søg på UCBMEDIA.dk
WEB-RADIO www.ucbmedia.dk

Radio Ådalen

Egen antenne: 96,4-107,1 MHz
Fællesantenne: Skjern 92,7 MHz, Videbæk 103 MHz samt netradio: www.radio-aadalen.dk

Kristen Lokalradio, Århus

98,7 MHz/Kabel: 98,8 MHz Stofa, 96,5 MHz TDC / www.norea.in

Radio fri-born.dk

Pinsekirken Bornholm, Sagavej 5, Rønne sender internetradio 24 timer i døgnet. Radio fri-born.dk kan findes på computeren, mobil, DAB-Radio, onlineradiobox.com.

Norea Radio Danmark

Webradio - http://norea.dk



De tre venner Niels (Bertil Smith), Charly (Marinus Refnov) og Tania (Cecilia Loffredo) leder efter en forsvunden skat i serien 'Det Forsvundne Ravkammer'. Foto: Lars Reinholdt

DR vil skabe ny påsketradition med familieserie i påskeugen

Med den nye familieserie 'Det Forsvundne Ravkammer' håber DR at kunne skabe en ny tradition i tråd med julekalenderen. Men i modsætning til julekalenderen vil påskeserierne ikke have udspring i højtiden.

'Det Forsvundte Ravkammer' handler om en gruppe børn, der kommer på sporet af en forsvundet skat. Børnenes trygge landsbyskole i Nordvestjylland skal lukkes, og børnene håber, at fundet af skatten kan redde skolen. Men de er ikke de eneste, der er på sporet af den. Der er lagt op til et eventyr i bedste Indiana Jones-stil, og med både action i højt tempo, spænding og humor håber DR at appellere til både store og små.

- Fiktion til hele familien er en af de ting, vi i DR satser på fremadrettet, og her passer 'Det Forsvundne Ravkammers' tone og indhold perfekt ind. Påsken er samtidig en højtid, som vi gerne vil skabe nye traditioner omkring i forhold til at samles som familie. Det håber jeg, at danskerne vil tage godt imod, siger DRs fiktionschef Henriette Marienlund.

'Det Forsvundne Ravkammer' består af otte afsnit, der bliver vist hver dag fra den 10. til 17. april klokken 20.00 på DR1.

Radioprogrammer om tro på P1

Søndag 20/3
08.03 Pilgrim - Mørke
Hvad gemmer der sig i mørket? Billedkunstner Kirstine Roepstorff har fordybet sig i mørkets mange lag, og under nattevandring udforskes det ukendte.
Vært: Anders Laugesen.

10.03 Gudstjeneste på P1
Jerusalemskirken, metodistkirke. Københavns stift. 3. søndag i fasten
Liturg: Ole Birch.
Prædikant: Biskop Christian Alsted.
Organist: Alia Mahmud-Zade.
Salmer:
DDS 2: "Lover den Herre"
DDS 299: "Ånd over Ånder"
"Der går gennem verden en hinkende dans"
DDS 470: "Lad os bryde brødet sammen"
DDS 217: "Min Jesus lad mit hjerte få"
Vært: Katarina Lewkovitch.
www.dr.dk/tro

11.03 Tidsånd
Troen i verden og verden i troen. To udvalgte gæster betragter et udvalg af ugens begivenheder fra et religiøst og åndeligt perspektiv. Vigtige aktuelle emner indenfor tro, kirke og religion vendes og drejes.
Vært: Christoffer Emil Bruun.
(Sendes også lørdag 19.03).

Torsdag 24/3
10.03 Sørine & Kærligheden
I denne serie udforsker sognepræst Sørine Gotfredsen kærlighedens mange ansigter. Redaktør: Christoffer Emil Bruun. (Sendes også 20.03 og søndag 9.05).

11.30 Bibelen Leth fortalt
Kristian Leth genfortolker bibelfortællinger ind i vores samtid.
Produceret for DR af Munck Studios København. (Sendes også 21.30 og lørdag 6.30).

Søndag 27/3
08.03 Pilgrim - Mørke
Hvad gemmer der sig i mørket? Billedkunstner Kirstine Roepstorff har fordybet sig i mørkets mange lag, og under nattevandring udforskes det ukendte.
Vært: Anders Laugesen.

10.03 Gudstjeneste på P1
Bryndum Kirke. Ribe stift. Midfaste
Prædikant: Egil Hvid-Olesen
Organist: Natascha Pontoppidan
Salmer:
DDS 2: Lover den Herre
DDS 298: Helligånden trindt på jord
DDS 582: At tro er at komme
DDS 662: Hvad kan os komme til for nød
DDS 376: Lyksaligt det folk, som har øre
Vært: Malene Fenger-Grøndahl
www.dr.dk/tro

11.03 Tidsånd
Troen i verden og verden i troen.
Vært: Christoffer Emil Bruun.
(Sendes også lørdag 19.03).

MUSIK TJEK



Kunstner: Skillet - **Titel:** Dominion - **Genre:** Hard Rock - **Download:** itunes.dk - **Pris:** 89 kr.

Still going strong

Skillet kører videre i sikker stil på denne indspilning - dog med små overraskelser.

Hip-hop bandet, der endte med at blive et rock band, fortsætter ufortrødent med den sædvanlige gode energi. Du får 12 gode sange med i posen.

Jeg har oplevet Skillet live et par gange (i Århus), og de er ikke ligefrem kendt for deres guitarsoloer, derfor studsede jeg ører, da Seth Morrison pludselig leverede en fed en af slagsen på titelsangen 'Dominion'. 'Dominion' er i øvrigt en af de bedste sange.

Teksterne er gode og trosbaserede. Ligesom på det forrige album har trommeslager (Jen) Ledger lidt mere at "skulle have sagt" nu, hvor hun også har gang i en sideløbende solokarriere, som fx på sangen 'Destiny'. Hendes stemme minder stadig en del om Avril Lavigne (ikke at det gør noget).

De har også leget med en "basstemme", der dukker op ind imellem som fx på 'Shout Your Freedom' og 'White Horse', men man skal skrue godt op for at lægge mærke til det. Dette giver sangene et ekstra pift.

Udover de nævnte er 'Destroyer' også en god sang. Det må 'Ignite' også siges at være.

Forsanger og bassist, John Cooper, er ikke bleg for at lægge sine meninger ud på de offentlige medier (se Udfordringen 20. feb. 2022), hvilket nogle gange bringer ham i vælten og gør ham upopulær, men han har gode værdier og som regel ret i det, han siger. (Senest om hvordan dekonstruktion af troen ikke virker, og at man ikke kan adskille Jesus fra Bibelen.)

Albummet starter med en rigtig "irriterende lyd" på åbningssangen 'Surviving The Game', og det virker som om Skillet gerne vil drille lytterne, men når først man er kommet forbi den, er det et helstøbt og varieret album, vi har med at gøre. Der er en god blanding af de hårdtslående sange og de mere stille ballader.

Mark Bracher



Moses valgte ledere fra hver af de 12 stammer, som skulle udspionere landet Kana'an, før israelitterne skulle indtage det.

12 spioner bliver sendt ind i Kana'an

Indbyggerne er kæmper, og vi har ikke en chance, mente 10 af spionerne. Men Kaleb sagde det modsatte.

Herren sagde nu til Moses: „Udtag en leder fra hver stamme og send dem af sted for at udspionere det land, jeg vil give jer."

På det tidspunkt lå folket i lejr i Parans ørken. Moses gjorde, som Herren havde befalet. Følgende stammeledere blev udtaget som spioner:

Shammua, søn af Zakkur, fra Rubens stamme; Shafat, søn af Hori, fra Simeons stamme; Kaleb, søn af Jefunne, fra Judas stamme; Jigal, søn af Josef, fra Issakars stamme; Hosea, søn af Nun, fra Efraims stamme; Palti, søn af Rafu, fra Benjamins stamme; Gaddiel, søn af Sodi, fra Zebulons stamme; Gaddi, søn af Susi, fra Manasses stamme; Ammiel, søn af Gemalli, fra Dans stamme; Setur, søn af Mikael, fra Ashers stamme; Nahbi, søn af Vafsi, fra Naftalis stamme; og Geuel, søn af Maki, fra Gads stamme.

Det var ved den lejlighed, at Moses ændrede Hoseas navn til Josva.

Inden Moses sendte dem af sted, sagde han: „Gå nordpå gennem Negev op i bjergene, hvor I har overblik og kan danne jer et indtryk af landet og

...Da vi så dem, følte vi os på størrelse med græshopper— og sådan ser de nok også på os." På den måde tog de modet fra folket.

dets indbyggere. Læg mærke til, hvor mange de er, og hvor stærke de er. Læg mærke til, om jorden er frugtbar, om der er mange træer, og om folket bor i åbne landsbyer eller i byer med mure omkring. Drag modigt af sted og kom tilbage med nogle af landets frugter." Det var nemlig den tid på året, hvor druerne var ved at være modne.

Så tog de af sted og udspionerede landet lige fra Zins ørken til Rehob nær Lebo-Hamat. På rejsen kom de først gennem Negev og nåede derefter til Hebron - en by så gammel, at den var blevet grundlagt syv år før Zoan i Egypten.

I Hebron så de akimanitterne, sheshajitterne og talmajitterne - tre slægter, der nedstammede fra de anakitiske kæmper. Derefter kom de til et sted, som de kaldte Eshkoldalen. Der tog de en drueklase så stor, at der måtte to mand til at bære den på en stang imellem sig. De plukkede også nogle af landets granatæbler og figner. Den enorme drueklase, de fandt der, var årsag til, at de kaldte stedet Eshkoldalen.

Efter at have udspioneret landet i 40 dage vendte de tilbage og aflagde rapport til Moses, Aron og Israels folk, der nu var nået til Kadesh i Parans ørken, og de viste dem de frugter, de havde taget med sig fra landet.

„Da vi kom et stykke ind i det land, du sendte os til, så vi, hvor rigt landet var," sagde de til Moses. „Det er virkelig et land, der flyder med mælk og honning'. De frugter, vi har med tilbage, er bevis nok. Men med hensyn til indbyggerne har vi dårlige nyheder:

Det er et uhyre stærkt folk, som bor i store, befæstede byer. Ja, vi så tilmed nogle af de berygtede anakitiske kæmper iblandt dem. I Negev-området bor amalekitterne; i bjerglandet bor hittitterne, jebusitterne og amoritterne; og langs Middelhavet og Jordanfloden bor kana'anæerne."

Men Kaleb kaldte forsamlingen til ro og orden. „Lad os komme af sted! Vi kan helt afgjort indtage landet," sagde han.

Efter den rapport begyndt folket straks at beklage sig over for Moses. Men Kaleb kaldte forsamlingen til ro og orden. „Lad os komme af sted! Vi kan helt afgjort indtage landet," sagde han.

„Det er lettere sagt end gjort," indvendte de andre spioner. „Glem ikke, at vi her står over for nogle uhyre stærke krigere - selveste Anaks efterkommere. De er kæmper, og vi har ikke en chance imod dem. Da vi så dem, følte vi os på størrelse med græshopper - og sådan ser de nok også på os." På den måde tog de modet fra folket.

4 Mos 13

Teksten er fra Bibelen på Hverdagsdansk. Tegningerne er Martin Young's Bible Cartoons.

REVERENDFUN.COM COPYRIGHT BIBLE GATEWAY



- Når jeg sender et bedeemne til kirkens hjemmeside, kommer det altid nederst! Se bare her fra sidste uge, da jeg skrev, at min rotte var syg!

Er du ung og interesseret i tro? UDF·nu

20-årig TikTokstjerne dræbt af sin bror:

Skulle Eman dø, fordi hun var blevet kristen?

Af Bodil Lanting

Liget af TikTok-stjernen Eman Sami Maghdid blev fundet i nærheden af lufthavnen i Erbil den 7. marts. Politiet mistænker hendes 17-årige bror for at have dræbt hende i et såkaldt "æresdrab".

Mange sekulære medier, fx den indiske avis OpIndia, skriver, at Eman blev dræbt på grund af sin påklædning. Se https://www.opindia.com/2022/03/iraq-tiktok-star-eman-sami-maghdid-killed-by-brother-for-wearing-crop-tops/. Se også Jiyan.dk på Facebook, som den 10. marts skrev om drabet.

Skulle Eman døbes?

Nyhedsmediet Morning Star News, som skriver om forfulgte kristne i hele verden, har dog en anden forklaring på drabet. Men også denne forklaring handler om en adfærd, som ikke tolereres af islamister. Generalsekretær i Dansk Europamission forklarer:

"Det er umiddelbart svært at blive klog på, hvad der er op og ned i sagen.

Mange muslimer kommer vitterligt til en ægte tro på Jesus, men kirkevæksten kan være kompleks, hvis den også bliver et oprør mod islam.

Kurdiske Eman Sami Maghdid fra Irak var TikTok-stjerne med knap 47.000 følgere. Nogle stiller spørgsmålstegn ved, om Eman Sami Maghdid var blevet kristen i hjertet, eller om hun brugte konversion til den kristne tro som et symbol på oprør mod islam.

Hun smed også tørklædet, ligesom hun angiveligt lod sig skille fra en mand, hun blev tvangsgiftet med som 12-årig, ifølge det kurdiske medie Jiyan.dk Facebookside.

Hun lagde også billeder på sociale medier, hvor hun var udfordrende klædt, hvilket også kan have provokeret konservative islamiske kræfter. Eman Sami Maghdid udfordrede således ikke alene konservative kræfter med sin konversion, men også på andre måder.

Eksemplet er blot et blandt flere der viser, at forfølgelse blot kan være én blandt mange årsager til, at mennesker bliver påført lidelse. Og man skal være varsom med for hurtigt at kalde overgreb for kristenforfølgelse, men i stedet grundigt undersøge en sag, der kan være kompleks.

Oprør mod islam?

Samtidig nuancerer eksemplet også fortællingen om, at mange muslimer kommer til tro i den muslimske verden.

Det er afgørende, at nye kristne bliver forankret i Bibelen, så troen bliver sund og stærk.

Mange muslimer kommer vitterligt til en ægte tro på Jesus, men kirkevæksten kan være kompleks, hvis den også bliver et oprør mod islam.

Det er afgørende, at nye kristne bliver forankret i Bibelen, så troen bliver sund og stærk.

Uanset årsagen til drabet på Eman Sami Maghdid, er Irak fortsat et skrøbeligt samfund, selv den mere moderate selvstyreprovins Kurdistan. Nok blev Islamisk Stats kalifat nedkæmpet, men ekstreme kræfter ville ikke lade en ung 20-årig kvinde leve, fordi hun udfordrede en række normer," slutter Samuel Nymann Eriksen, der gennem et projekt fra Dansk Europamission har besøgt det område, hvor Eman blev fundet.



TikTok-stjernen Eman Sami Maghdid havde omkring 50.000 følgere. Hun blev knivdræbt af sin 17-årige bror, fordi hun bar crop top, skriver blandt andet den indiske nyhedsportal OpIndia.

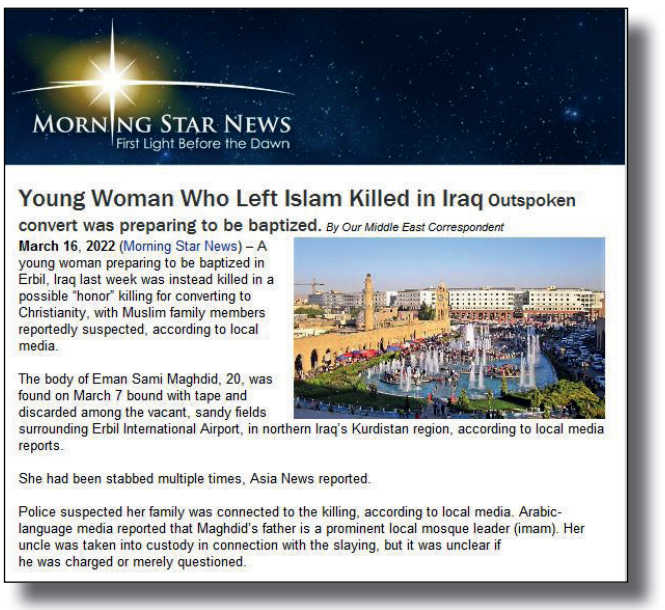

MORNING STAR NEWS
First Light Before the Dawn

Young Woman Who Left Islam Killed in Iraq Outspoken convert was preparing to be baptized. *By Our Middle East Correspondent*

March 16, 2022 (Morning Star News) – A young woman preparing to be baptized in Erbil, Iraq last week was instead killed in a possible "honor" killing for converting to Christianity, with Muslim family members reportedly suspected, according to local media.

The body of Eman Sami Maghdid, 20, was found on March 7 bound with tape and discarded among the vacant, sandy fields surrounding Erbil International Airport, in northern Iraq's Kurdistan region, according to local media reports.

She had been stabbed multiple times, Asia News reported.

Police suspected her family was connected to the killing, according to local media. Arabic-language media reported that Maghdid's father is a prominent local mosque leader (imam). Her uncle was taken into custody in connection with the slaying, but it was unclear if he was charged or merely questioned.

Det meget komplekse drab på TikTok-stjernen fra Erbil beskrives i det kristne nyhedsmedie Morning Star News, hvor det hedder, at Eman havde forladt islam og forberedte sig på at blive døbt. Hun har også flere gange sunget kristne sange på TikTok og båret et kors i sin halskæde, skrev Morning Star News den 16. marts.



Skæve vinkler af Torben Osted



TUBA's online rådgivning 10 år

I uge 11 var det 10 år siden, organisationen TUBA's første onlinerådgivning åbnede. Selv om det er et jubilæum, der er værd at fejre, har der i corona-årene været flere henvendelser om overgreb.

I perioden 12. marts 2020 til 10. marts 2021 steg antallet af henvendelser om unge, der er udsat for fysisk vold, med 122% sammenlignet med året før, oplyser TUBA, der er en NGO under Blå Kors Danmark.

Anonym rådgivning

I TUBAs chatrådgivning kan alle uanset alder anonymt og fortroligt dele sine tanker med en rådgiver. En samtale kan vare op til 1 time, hvor rådgiveren hjælper folk med at reflektere over deres egen situation og handlemuligheder.

"Jeg havde forventet en hurtig og lidt mere løs samtale. Men der blev taget sig god tid til at overveje mine vendinger og ordvalg, og der blev spurgt ind til, om det var rigtig forstået," siger en ung, der har modtaget rådgivning online.

Chatrådgivningen var TUBAs første rådgivning online. Nu er der også mulighed for rådgivning via mail og SMS. Siden 15. marts 2012 har 5349 brugt TUBA's online rådgivning i form af chat, SMS, ung-til ung-forum eller brevkassen. I 2021 søgte 927 personer online hjælp hos Tuba.



- I chatrådgivningen kan vi ikke kommunikere med de redskaber, vi kender fra hverdagen, som fx mimik, øjenkontakt og stemmeføring, fortæller rådgivnings-koordinator Jane Bach Woller.

Dygtige frivillige rådgivere

Onlinerådgivningen udføres af frivillige, der har gennemført TUBA's interne rådgiveruddannelse.

"Mange bliver overraskede over, at chatrådgivning faktisk er svært og langt fra ligetil. Vi mangler de vante kommunikationsredskaber, som vi kender fra hverdagen, som fx at gestikulere, bruge mimik, øjenkontakt og stemmeføring.

I chatrådgivningen har vi kun det skrevne ord. Ordet, sproget og den måde, vi bygger samtalen op på, har en afgørende betydning for den unge, der modtager det," forklarer online-rådgivningskoordinator i TUBA Jane Bach Woller.

Onlinerådgivning er akkrediteret af RådgivningsDanmark. Det betyder, at rådgivningen har været igennem en kvalitetsvurdering af, hvorvidt tilbuddet lever op til en række fælles standarder for gratis, sociale rådgivningstilbud.

I 2021 modtog TUBA Kristeligt Dagblads Pris, som hædrede de frivilliges arbejde i TUBA.

Når chatten ikke er nok

Landsleder i TUBA Danmark, Henrik Appel, fortæller, at der netop nu er 1300 unge fra misbrugsfamilier, som venter på at komme i et egentligt terapiforløb:

"Online kan vi rådgive de unge, men der er for manges vedkommende brug for et længere terapiforløb, hvis de skal leve et liv, der er mindre præget af de senfølger, som en opvækst med misbrugende forældre kan give," siger Henrik Appel.

Samtalernes Top Tre

I perioden 2017-2021 var top 3 samtaleemnerne hos TUBA:

1.Håndtering af følelser

2.Håndtering af drikkende forældre

3.Opvækstens konsekvenser for livet nu.

Bodil

Giv påskeavisen
- til naboer og venner!

Bestil senest mandag den 4. April kl. 12.

Kun få danskere får gavn af påskens budskab, fordi det vigtigste ofte drukner i reklamer og underholdning.

Derfor udgiver Udfordringen **en udadvendt påskeavis Palmesøndag den 10. april** - i ugen op til påske. Avisen formuleres, så den henvender sig til almindelige danskere.

Ekstra eksemplarer af Påskens Udfordring kan bestilles i Udfordringens webbutik: Hosianna.dk – nu. Men ikke enkeltvis – kun i pakker af for eksempel:

Obs! Gratis forsendelse!

Prisen er inkl. pakkeporto.

10 stk.: 100 kr. (10,00 kr./stk.)
25 stk.: 150 kr. (6,00 kr./stk.)
50 stk.: 250 kr. (5,00 kr./stk.)
100 stk.: 400 kr. (4,00 kr./stk.)
200 stk.: 700 kr. (3,50 kr./stk.)
500 stk.: 1600 kr. (3,20 kr./stk.)
1000 stk.: 3000 kr. (3,00 kr./stk.)



Sidste års påskeavis blev delt ud til over 20.000.

BAGSMÆKKEN

At se det fra den anden side…

Vi kender vendingen: "En mønt har to sider", og vi ved jo godt at det er sandt… Sådan i praksis i hvert fald.

Kender du det, når du kører lovligt og forsvarligt på motorvejen og så bliver overhalet af en sportsvogn, der kører 150 km/t? En del af os vil blive ret provokerede af sådan en handling, vi vil måske gætte på, at der sidder en ung mand, med høj musik, og en dame ved siden af, han gerne vil imponere, hvilket nok kun vil gøre provokationen større.

Det kunne jo dog også være, at der sad en mand, der havde lånt naboens bil, fordi konen lige var gået i fødsel, og han skulle vildt hurtigt på hospitalet. Straks han kom frem ville han naturligvis ringe til politiet og forklare. Det kan man jo ikke vide.

I mit nabolag har vi en del interne Facebook-grupper. Der bliver solgt ting, stillet spørgsmål, inviteret til fastelavn og meget mere godt, men… der bliver (selvfølgelig) også skældt ud. Især hundeejere får jævnligt de vrede ord frem på skærmen. Lorte på fortorvet, gøen i utide, grimme gravemærker i pæne perlestens-indkørsler mm. Som hundeejer kan man godt føle sig lidt forfulgt og uønsket, men så kommer der pludselig et opslag om indbrud, og tænk en årvågen hundelufter så den mistænkelige person og fik ham jaget væk, en anden manglede sin cykel, og en anden hundelufter havde lige set den smidt i tunellen.

For nylig skulle jeg fortælle, i kirkens gruppe af unge, hvor jeg kunne se Jesu fodspor i mit liv. Det gik op for mig, hvor mange gange jeg har syntes, at Jesus var uendelig langt væk.

I næsten alle mine kriser, helt fra barnsben, har en af mine første tanker igen og igen været, at Gud ikke ville hjælpe mig, men nok snarere ville straffe mig. At de andre kunne være Guds børn, som han kun lægger gode planer for, men at jeg på en eller anden måde måtte falde udenfor den kategori. De gode planer var virkelig svære at få øje på.

Mens jeg forberedte mig til snakken med de unge, gik det op for mig, at mange af de kriser ville jeg ikke være foruden i dag. De har formet mig, styrket mig, og når jeg kigger tilbage, kan jeg tydeligt se, at jeg hele tiden var Guds barn, og han aldrig tog øjnene fra mig.

Jeg føler mig virkelig overbevist om, at Jesus er ekspert i at se på vores liv, bønner, ønsker fra flere sider… Også den grimmeste side. Alligevel svøber han os i sin kærlighed, gør os hele, når vi er brudte, løfter os, når vi falder, elsker os, når vi vender ham ryggen.

Jeg ville ønske, vi mennesker blev meget bedre til det.

Tænk for en anerkendende dialog, vi kan få på de sociale medier, hvis vi ser tingene fra flere sider… Også når vi skriver om fx tro, kødspisning, vacciner og politik.

Tænk hvor mange vredesfølelser vi kunne spares for, hvis vi ikke dømte andre så hurtigt, heller ikke på motorvejen, eller chefen der tog en dum beslutning eller…

Tænk hvad det ville gøre for vores tillid til Guds faderhjerte, hvis vi kunne se på vores liv, også fra hans side.



Af Vibeke Binderup

Forfatter og skolelærer

Materialismens død
- Filosofiens renæssance



Indflydelsesrige ateister hævder, at videnskaben understøtter ateismen, og at det kun er et spørgsmål om tid, før forskningen definitivt kan mane illusionen om Gud i jorden. Karsten Pultz viser i bogen her, hvordan kvantefysikken modsiger et materialistisk og ateistisk verdenssyn.

Hosianna.dk