# Påskens Udfordring

Påskeudgave af ugeavisen Udfordringen • Palmesøndag den 10. April • Uge 15-16 • 2022 • Årg. 50

## Maria kigger ind i den tomme grav

*Foto af Maria Magdalene fra The Lumo Project - en kronologisk filmatiserig af Mattæus-, Markus-, Lukas- og Johannes-evangeliet. Filmene er producered af Big Book Media i samarbejde med Toy Gun Films.*



*Maria, Peter og Johannes står med de efterladte ligklæder – men Jesus er forsvundet. Han er opstået og møder dem senere i Jerusalem og ved Galilæa-søen i Israel.*

**Se film-fotos og få styr på, hvad påsken egentlig handler om. Side 4-5**

REDAKTIONELT

# Derfor får du Påskens Udfordring

**Udfordringen er normalt en avis, man holder i abonnement. Den sendes ud over hele landet hver søndag morgen.**

Vi opfordrer to gange om året læserne til at dele henholdsvis julenummeret og påskenummeret ud til venner og bekendte for at markere de to store højtider. Desuden sender vi den til udvalgte postdistrikter. Derfor får du avisen.

**Hvad er det, der er så specielt ved Udfordringen?**

Det er en avis, der handler om tro og kristendom. Og forhåbentlig er den så interessant, at du får lyst til at læse avisen hver uge.

De fleste af os danskere er jo medlem af Folkekirken eller en af frikirkerne, så det med troen burde jo interessere os alle.

Men faktisk prøver vi at lave avisen, så den også er en udfordring til dem, der **ikke** er så *kirkelige*. Eller som er ateister, muslimer eller bare tvivler lidt på det hele. Påsken er godt nyt til alle.

**Hvad er det, der er så specielt ved påsken?**

I påsken kan vi glæde os over, at Jesus *virkelig* genopstod påskemorgen efter sin frygtelige død langfredag.

Han gennemførte dermed sin fantastiske plan: at tage al verdens skyld på sig og dø for den – og overvinde døden.

Ny Testamente fortæller, at det var netop dét, der skete.

Kort sagt betyder det, at ***enhver*** som tror på Jesus, vil blive frelst og ikke gå fortabt, men få et evigt liv efter døden.

Det kan man fx læse i Johannes-evangeliet 3,16.

Det har været den kristne kirkes grundlæggende tro i næsten 2.000 år. Og det gælder også i dag. Derfor handler tema-siderne fra side 7-18 om **nærdødsoplevelser**.

Troen betyder også, at vi kan få **en ny start** og et spændende liv her og nu, hvis vi tillader Helligånden at virke i os.

**Udfordringen er en selvejende institution** - uafhængig af kirker og organisationer. Avisen er kun forpligtet på at udbrede evangeliet - dvs. den ægte, oprindelige kristendom, som du kan læse om i Ny Testamente. Avisen opstod i 1973. Først som gadeavis i hippietiden i København, så som månedsavis og fra 1986 som ugeavis. Vi er nu i den 50. årgang. – Men stadig en udfordring.

*Glædelig påske!*

## Læs også avisen på Udfordringen.dk

Brugernavn: udf-net Kodeord i april: syndebuk
Kodeordet for april gælder til mandag den 2/5 kl. 9.


# Udfordringen

Udfordringen er en **selvejende** fælleskirkelig ugeavis med stof fra både **frikirker og folkekirken.** Avisen finansieres af abonnementer og annoncer og er **uafhængig** af såvel kirker som organisationer. - 2022: Årgang 50. Medlem af avisernes organisation Danske Medier. ISSN nr. 0902-5693

**Bestyrelse**: Pastor, cand.jur. Stig Christensen (fmd.) chefkonsulent Flemming Nielsen, journalist Kristian Pahus, bofællesskabsleder Claus Mester, konsulent Peter B. Olsen og sognepræst Henrik Nygaard Andersen.


Henri Nissen

Lisbeth Thomsen

Bodil Lanting

Erik Damm

Henriet. Pallesen

Krista Revsbech

Henrik Engedal

Eilis Jokszies

Troels Hertzum

Kirsten Krog

**Tlf: 74 56 22 02. Postadresse:**
Jernbanegade 1, 6070 Christiansfeld.

**Redaktion@udfordringen.dk**
Henri Nissen (ansv.hav.) Lisbeth Thomsen, Bodil Lanting, Henrik Engedal, Eilis Jokszies, Kirsten Krog.
**Korrektur**: Krista Revsbech.
**Brevkasseredaktører:** Orla Lindskov Christensen og Poul Henning Krog.
**Ung@udfordringen.dk**: Henrik Engedal
**Annoncer@udfordringen.dk:**
Erik Damm og Lisbeth Thomsen

**Abonnement@udfordringen.dk**
Troels Hertzum
**Bogsalg@udfordringen.dk**
Troels Hertzum
**Bogholderi@udfordringen.dk**
Henriette Pallesen
**Hjemmesider:** udfordringen.dk hosianna.dk (bøger, musik, film) udf.nu (for unge).
**Revision:** Redmark, Århus.
**Tryk:** Jysk Fynske Medier.
Medl. af Danske Medier
**ISSN 0902-5693**






*Titelbilledet øverst er tegnet af Mette Voldmester og viser en af 'fattigpigerne' samt et farisæerbarn. De to verdener kommer i åben konflikt, når friheden møder loven, og kærligheden møder dommen. Til venstre ses GospelTeens under opførelsen. Foto: Ludmilla Parsyak*

# Musicalen 'Revolution'

**I gospelmusicalen 'Revolution - Én for alle' fortæller unge stemmer om Jesu liv og påskeberetningen. Der vil være smagsprøver på den nye produktion 2. påskedag den 18. april om eftermiddagen i Frøforsyningen i Aabenraa.**

– Korene er lige nu i fuld gang med at lære de 15 sange, koreografien, solistpartierne og det tilhørende dramastykke, så de har enormt travlt, fortæller stykkets forfatter og komponist, korleder Torben Callesen.

### Revolution

Musicalen tager udgangspunkt i, hvordan en undervisningstime mon havde set ud for datidens præstebørn lige efter påske, når dagens emne var oprøreren Jesus. Hvordan ville præstebørnene mon reagere, når læreren stillede spørgsmålstegn ved Jesu helbredelser, men datteren til synagogeforstanderen på den anden side måtte indrømme, at Jesus rejste hende fra de døde?

Og hvordan i alverden kan Jesus råbe: "Tilgiv dem," på korset til sine bødler? Var han blevet gal?

Der venter publikum et enormt spændende indblik i den konflikt mellem lov og nåde, som Jesus bragte med sig, og som siden igennem tiderne er blevet en kærlighedsrevolution, som har forandret historien for altid.

### Skolekoncerter i maj

Kærlighedsrevolutionen bliver fortolket af de dygtige sangere i GospelRoots og GospelTeens i en fuld sceneproduktion med alle tekniske effekter.

Forestillingen vises i samarbejde med Kommunerne på Comwell Koldings teatersal ved fire skolekoncerter den 9. og 10. maj, fire skolekoncerter i Sønderjyllandshallen 16. og 17. maj og to skolekoncerter i Alsion i Sønderborg 25. maj. Det er potentielt over 6.500 skoleelever.

- Hvis Udfordringens læsere har skolebørn i disse kommuner, må de endelig spørge deres respektive lærere, om ikke deres klasse skal med, opfordrer Torben Callesen. Ud over skolekoncerterne er der også offentlige koncerter i Aabenraa, Citykirken Aarhus og Løsning Kirke.

### Koncerter 2. Påskedag

Man kan høre seks sange fra REVOLUTION 2. påskedag i Frøforsyningen i Aabenraa: kl.13.00 med GospelRoots (3.-6. klasse), og kl. 16.30 med GospelTeens.

Kl. 19.00 giver GospelOaks koncert, hvor Laura Kjærgaard er gæstesolist, men her er der ikke sange fra REVOLUTION med.

*Bodil*


*Ensemblet TriOro består af sopran Kiki Brandt, mezzosopran Christina Holm Dahl og organist Torben Krebs.*

# Klassisk påskemusik

**Ensemblet TriOro opfører Giovanni Battista Pergolesis påskemusik STABAT MATER i Thomas Kingos Kirke, Bülowsvej 9 i Odense, fredag den 15. april kl. 19:00.**

TriOro består af sopran Kiki Brandt, mezzosopran Christina Holm Dahl og organist Torben Krebs, og ensemblet har gjort det til en tradition hvert år i påskeugen at opføre Stabat Mater af Giovanni Battista Pergolesi.

Stabat Mater omhandler Jesu lidelse på korset set fra Jomfru Marias synsvinkel. Pergolesi blev født i Jesi i Italien 1710, og han indledte sit musikerliv som kordreng og studerede violinspil og komposition på musikkonservatoriet i Napoli. Midt i en tidligt blomstrende karriere som musiker og komponist døde Pergolesi i 1736 af tuberkulose - kun 26 år gammel.

Foruden Stabat Mater byder programmet på orgelmusik af Johann Sebastian Bach. Der er fri entré, og der samles ind til Ukraine, Folkekirkens Nødhjælp.

*Bodil*

# Påskenatsgudstjeneste

**Betlehemskirken på Åboulevard 8, København N, holder påskelørdag den 16. april fra kl. 21:00 en helt særlig påskenatsgudstjeneste.**


*Martin Drengsgaard*

– Dette var oldkirkens dåbsgudstjeneste. Vi bekræfter vores dåb. Kirken ligger i begyndelsen hen i mørket. En procession med ét lys træder ind i kirken, og lidt efter lidt breder lyset sig fra kirkegænger til kirkegænger.

Vi hører profetier om dåb og påske. Når påskeevangeliet har lydt, råber præsten: Kristus er opstanden! Og alle svarer: Ja, sandelig opstanden! Dette råb gentages flere gange i resten af gudstjenesten. Vi fejrer nadver med et oldkirkeligt ritual, skriver Betlehemskirken på hjemmesiden.

– Selve gudstjenesten slutter omkring kl. 23.30. Derefter er der fest i menighedshuset, og der lidt forskelligt, hvornår folk går hjem - men festen plejer at være færdig omkring kl. 02.00, fortæller sognepræst Martin Drengsgaard.

*Bodil*


*I Betlehemskirken på Nørrebro holder man en helt særlig gudstjeneste om aftenen påskelørdag. Herefter er der fest i menighedshuset.*






*Joan og Daniel Øhrstrøm er begge journalister. Børnebibelen "Den lille bibel" er resultatet af et fælles skrivearbejde og er deres første bog sammen. Foto: Jacob Jepsen*

***Forfattere til ny børnebibel:***

# "Vi skal bringe noget lys og håb ind på børneværelset"

***– Uanset, om man tror på Gud eller ej, er håb et vigtigt budskab, når vi kigger ud i en verden, hvor børn bliver utrygge, siger forfatterne til en ny genfortælling af Bibelen for de allermindste.***

*Af Thomas Godsk Larsen*

**"Det er vigtigt, at de allermindste får deres egen bibel. En bibel, der er skrevet, så de forstår den og får lyst til at stille alle deres vidunderlige spørgsmål," siger journalist og forfatter Joan Øhrstrøm. Hun og Daniel Øhrstrøm står bag teksterne til en ny gendigtning af 40 klassiske bibelhistorier, som retter sig mod de 2-5-årige.**

Joan og Daniel Øhrstrøm håber, at *Den lille bibel* kan blive en del af et hyggeligt aftenritual, når de mindste skal puttes.

Hvor der er tid, plads og ro til at tale om de store ting i livet og gå på opdagelse i tekst og billeder. De enkelte fortællinger ledsages af spørgsmål eller opfordringer, der kan sætte en ramme for samtalerne.

"Alle, der har puttet børn, ved, at højtlæsning sjældent foregår uafbrudt," griner Daniel. "Det har vi gerne villet bruge konstruktivt i bogen ved at inspirere til, hvad man kan tale om. Når det er en del af fortællingen, så gør det samtalen lettere."

**Fakta:**

Joan og Daniel Øhrstrøm, f. 1980 og 1979, er gift og har sammen tre børn. De er bosat i Rønne, hvorfra de arbejder som journalister og forfattere. Joan er freelance med tilknytning til Bornholms Tidende som tros- og eksistensjournalist, Daniel arbejder for kulturredaktionen på Kristeligt Dagblad. "Den lille bibel" er resultatet af et fælles skrivearbejde.

## Bibelen er nutid

Den nye børnebibel er skrevet i nutid, og det er der en helt særlig pointe med:

"Vi tror, at det gør historierne mere nærværende. Distancen bliver mindre, så man måske forstår, at man selv er en del af Guds fortælling.

Men Bibelen har i forvejen en fantastisk evne til at virke vedkommende. Bibelen er ikke bare en samling tekster, der er skrevet ned for tusindvis af år siden. Og den er mere end gode eventyr, nogen engang har fundet på. Det er en levende fortælling, der har med det liv at gøre, vi selv lever, og dens budskab gælder lige så meget i dag som dengang," siger Joan.

## Børn og krig

Daniel mener, at Bibelen har noget særligt at sige til de yngste netop nu, hvor krigen i Ukraine raser:

"Bibelen er en historie om håb. I begyndelsen skaber Gud verden og ser, at det er godt, og Bibelen slutter med, at han vil gøre alting godt igen. Det er den store rammefortælling i Bibelen, der også peger igen og igen på Jesus.

Derfor er det ikke tilfældigt, at *Den lille bibel* begynder og slutter med ordet "lys". For Jesus er verdens lys. Og det giver håb.

Men uanset, om man tror på Gud eller ej, er håb et vigtigt budskab, når vi kigger ud i en verden, hvor børn bliver utrygge. Vi skal bringe noget lys og håb ind på børneværelset og minde børnene om, at der er lys; at det uoverstigelige kan overkommes, og at det ender godt."

## Taler til og med de mindste børn

"Vi har læst mange børnebibler for vores børn, men ofte er der ord og begreber, børnene ikke forstår. Vi har også haft små pixibøger, hvor der kun var været billeder fra de bibelske fortællinger," fortæller Daniel. Det har været afgørende i ægteparrets arbejde med teksterne at ramme et alderssvarende sprog og en god dynamik mellem ord og billeder:

"Vores børn har givet os idéer og input til bogen og været små konsulenter. Vi har lagt vægt på, at sproget er sanseligt, rytmisk og rimende. Samtidig skal det være enkelt, og vi har en del replikker, da det er med til at gøre fortællingen levende," siger Joan.

"Ja, rim er lim, og det er vigtigt at bruge sprogets musikalitet," uddyber Daniel. "Det gælder også om at finde nogle billeder, børn forstår, men samtidig holde det konkret. En dag havde vores yngste søn slået knæet. 'Det bløder!' udbrød han. Det inspirerede os til det allerførste ord om Jesus' korsfæstelse, hvor det hedder, at 'det bløder fra Jesus' fødder'.

Eller i skabelsesberetningen, hvor vores tegneglade søn gav os ideen til at beskrive verden før skabelsen som et tomt tegnepapir, der venter på at blive farvet."

## Således elskede Gud...

Titlen *Den lille bibel* peger på, at den er skrevet til de små, og hentyder samtidig til de ord om Guds kærlighed til menneskene i Johannesevangeliet 3,16, som af mange kaldes 'den lille bibel'.

"Til gengæld skal det gå som en rød tråd igennem hele genfortællingen, hvad vi ser som det allervigtigste i Bibelen, nemlig budskabet om, at Gud er kærlig og vil gøre alt for os, endda lade sin søn dø på korset, for at vi kan have fællesskab med ham. På den måde er Bibelen Guds kærestebrev til os mennesker."

"Vi vil gerne, at læserne står tilbage med, at Gud aldrig er længere væk end en bøn, og at vi kan møde ham og Jesus som en *nutid* i vores liv. Det, der løber igennem *Den lille bibel*, er, at Gud er en kærlig Gud. Han er den gode hyrde, som finder os, hvor vi er. Han sørger for os og vil os det godt. Han er ikke en eller anden fjern eller abstrakt ting," forklarer Joan.

## Man kan leve et helt liv på Bibelen

Joan og Daniel Øhrstrøm vil gerne formidle, hvad de kalder en lys kristendom i *Den lille bibel*:

"Men uden at blive en kristendom *light*," siger Daniel og uddyber med en historie fra dengang, han tog knallertkørekort:

"Kørelæreren viste os et lysbillede af et vejforløb med et træ i vejkanten af et sving og spurgte os, hvad vi skulle gøre for at undgå at køre ind i træet. Svaret var naturligvis, at vi skulle fokusere på vejen. På samme måde med troen: Hvis vi stirrer os blinde på alt det, der kan gå galt og være forkert, kommer vi på afveje og overser det væsentlige, nemlig at Gud elsker os, at vi allerede er elsket. Dét kan vi alle leve et helt liv på," slutter han.

*"Den lille bibel" udkommer den 16. april på Bibelselskabets Forlag.*



# Påskens begivenheder i billeder

***De fleste billeder er fra filmen "Son of God". Beretningerne om påsken står i alle de fire evangelier af Mattæus, Markus, Lukas og Johannes.***



*Da jødernes påske nærmede sig, gik Jesus og hans disciple til Jerusalem. Undervejs forberedte han dem på, at han ville blive forrådt, hånet og dømt til døden. Det forstod de ikke.*

## *Skærtorsdag:*

### Jesus opretter nadveren

*Torsdag aften spiste Jesus og hans venner et påskemåltid tilberedt af et lam. Mens de spiste, tog Jesus et brød, velsignede det, gav sine disciple det og sagde: »Tag det og spis det; dette er mit legeme.« Og han tog et bæger, takkede, gav dem det og sagde: »Drik alle heraf; dette er mit blod, pagtens blod, som udgydes for mange til syndernes forladelse.*



### Judas afsløres og går ud i natten

*Mens de spiste, udbrød Jesus: »En af jer vil forråde mig - en af jer, der spiser sammen med mig!« Disciplene blev meget bedrøvede, og den ene efter den anden spurgte ham: »Det er vel ikke mig?« »Det er en af jer 12,« svarede Jesus. »Han dypper et stykke brød i skålen sammen med mig.« - Derefter forlod Judas gruppen og gik hen og fortalte de jødiske ledere, hvor Jesus var.*



## *Derfor er det Palmesøndag*

*Da Jesus red ind i Jerusalem på et æsel, tiljublede befolkningen ham begejstret og lagde deres kapper ud på vejen sammen med palmegrene, mens de råbte "Hosianna!" Men Jesus vidste, at han skulle dø...*





### Jesus kæmper i bøn i Getsemane have

*De gik nu til Getsemane have, hvor Jesus bad inderligt om - hvis det var muligt - at blive fri for det frygtelige, der ventede ham. Han bad også for dem, der troede på ham, og dem, der senere ville komme til at tro på ham.*

*Men disciplene kunne ikke holde sig vågne og faldt i søvn...*



### Judas forråder Jesus

*Pludselig dukkede Judas op i mørket sammen med en flok mænd, der var bevæbnet med sværd og knipler. De var udsendt af ypperstepræsterne, de skriftlærde og de øvrige ledere. Judas kyssede Jesus som tegn til soldaterne. "Forråder du mig med et kys?" spurgte Jesus. Peter trak sit sværd og ville forsvare Jesus, men Jesus overgav sig frivilligt, og hans venner flygtede i alle retninger.*



## *Jesus jager kræmmerne ud fra templet*

*Næste dag gik Jesus ind på tempelpladsen og smed de handlende og deres kunder ud. Han væltede valutahandlernes borde og duesælgernes bænke. »Siger Skriften ikke: 'Mit hus skal være et bønnens hus for alle folkeslag'? Men I har gjort det til et 'tilholdssted for røvere'!« råbte han.*

*De religiøse ledere besluttede derefter at skaffe ham af vejen.*

## *Judas bliver forræder*

*Judas - en af Jesus' disciple - aftalte nu hemmeligt med de jødiske ledere, at han ville forråde Jesus for 30 sølvpenge. - Han var bl.a. vred over, at Jesus ikke havde protesteret imod, at en prostitueret i taknemlighed salvede Jesus med kostbar parfume.*

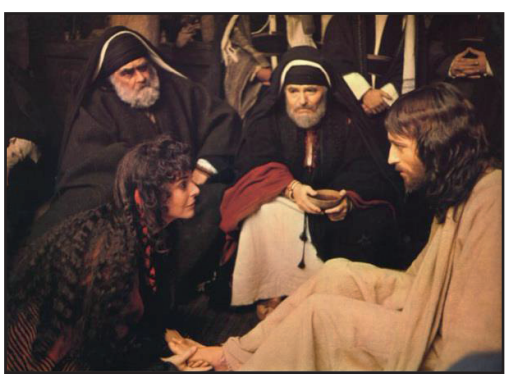



### "Fra Herodes til Pilatus"

*Først blev Jesus forhørt, slået og anklaget hos de religiøse ledere. De sendte ham videre til kong Herodes, som samarbejdede med den romerske besættelsesmagt. Men Herodes turde heller ikke dømme Jesus og sendte ham videre til den romerske guvernør Pilatus.*

### Også Peter svigter Jesus

*Da Jesus blev forhørt hos ypperstepræsten, sneg Peter sig ind i gården. Han blev genkendt af en ung pige, og i angst benægtede han tre gange og bandede på, at han ikke kendte "denne mand".*

### Hanen har galet

*Jesus havde forudsagt, at inden hanen galede to gange, ville Peter have svigtet ham tre gange. Og netop da vagterne kom ud med Jesus, galede hanen for anden gang. Peter forstod, hvad han havde gjort og brød sammen i gråd.*

*Find info. om login til udfordringen.dk på s. 4*




### Pilatus: Er du jødernes konge?

*Romernes guvernør Pilatus spurgte Jesus: »Er du jødernes konge?« »Det kan man godt sige,« sagde Jesus, men svarede ellers ikke på anklagerne. Pilatus ville helst undgå at dømme den mærkelige profet. Han spurgte derfor folkemængden, om han skulle frigive Jesus eller forbryderen Barabbas til påske.*
*Den ophidsede folkehob råbte "Barabbas!" Om Jesus råbte de "Korsfæst ham!" Pilatus bøjede sig for mængden og gav ordre til, at Jesus skulle piskes og derefter korsfæstes.*



### Jesus tilgav endda sine værste fjender

*Soldaterne naglede ham til korset med store søm i hænder og fødder, og derefter gav de sig til at rafle om hans tøj. Jesus nægtede at tage imod bedøvende eddike. På korset bad han for sine fjender: "Far tilgiv dem, for de véd ikke, hvad de gør."*



### Forladt af Gud – for vores skyld

*Jesus hang på korset i seks timer fra kl. ca. 9 til kl. 15 om eftermiddagen. Fra kl. 12-15 var der solformørkelse. Herefter råbte Jesus: »Min Gud! Min Gud! Hvorfor har du forladt mig?« (Det er begyndelsen til Salme 22). Derefter døde han.*

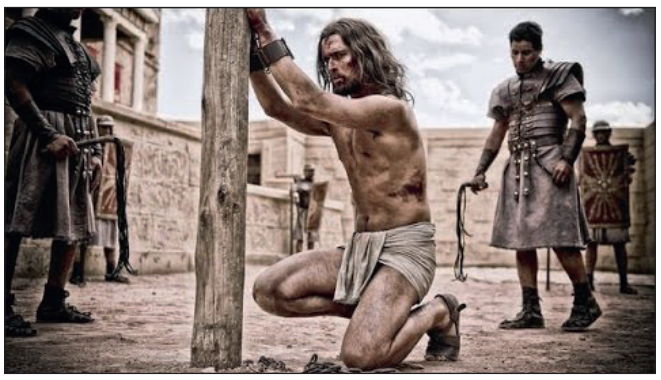

### Jesus udsættes for frygtelig tortur

*Soldaterne trak tøjet af Jesus, to mand piskede ham mere end hundrede gange, de hånede ham, spyttede på ham, trak en sylespids krone af torne ned over hans hoved og slog ham i ansigtet med en kæp, så næsen brækkede.*



*Samme morgen blev også to forbrydere korsfæstet på hver sin side af ham. Jesus' mor Maria og flere andre kvinder så magtesløse til, mens Jesus i seks timer kæmpede sin dødskamp på korset. Imens blev han hånet af bl.a. soldater og religiøse ledere.*



### Jesus bar selv sit kors

*Herefter drev soldaterne Jesus afsted med pisk og råb gennem Jerusalem ud til den høj, Golgata, hvor han skulle korsfæstes. Den totalt udmattede Jesus skulle selv bære tværbjælken til korset. Den vejede ca. 50 kg og var bundet fast til hans arme. Undervejs styrtede han uden at kunne tage fra.*





*Normalt knuste soldaterne til sidst benene, så kroppen faldt ned og den korsfæstede døde. Men Jesus var allerede død. I stedet stak en soldat ham i hjertet med et spyd for at være sikker.*



*Jesus' mor og de andre kvinder og et par mænd fik liget udleveret, salvede det med olie og lagde det i en ny udhugget grav. Altsammen inden solnedgang, hvor sabbatten begyndte.*

---

### *Filmen "Son of God"*

*De fleste billeder er fra filmen "Son of God". Filmen handler om hele Jesus' liv. DVD kan pt ikke skaffes på dansk, men filmen kan nu findes på bl.a. Netflix eller downloades fra Google Play og YouTube.*






### *Påskemorgen - opstår Jesus fra de døde*

*Påskesøndag - før det blev lyst - kom Maria Magdalene ud til graven og så, at den var åben. Hun græd, men hørte pludselig én sige: "Maria". Det var Jesus. – Senere kom Peter og Johannes derud. De fandt ligklædet i den tomme grav, og to lysende personer fortalte, at Jesus var opstået, som han havde forudsagt - og at han ville møde dem i Galilæa i den nordlige del af landet.*
*Han viste sig også for Thomas, som havde tvivlet på, at han var opstået. Og for de andre disciple og omkring 500 andre, før han Kristi Himmelfartsdag blev løftet op og forsvandt i skyerne. Inden da havde han befalet: "Gå ud i alverden og forkynd evangeliet for alle!"*

# Fra SYGDOM til SUNDHED



*Du er velkommen til at skrive og stille mig spørgsmål. Der bliver bedt for alle brevemner. Ønskes en salvedug tilsendt, medsend da venligst adresseret og frankeret svarkuvert: Brug quickbrev 29 kr. for levering næste hverdag (skal markeres med Q og afleveres på postkontoret) eller alm. post 12 kr. (levering inden for 5 hverdage).*

***Orla Lindskov Christensen, Anne Maries Vej 16, 9000 Aalborg - Orla@udfordringen.dk***

**BREV 1:**

# Jeg bliver let vred og negativ overfor alt og alle

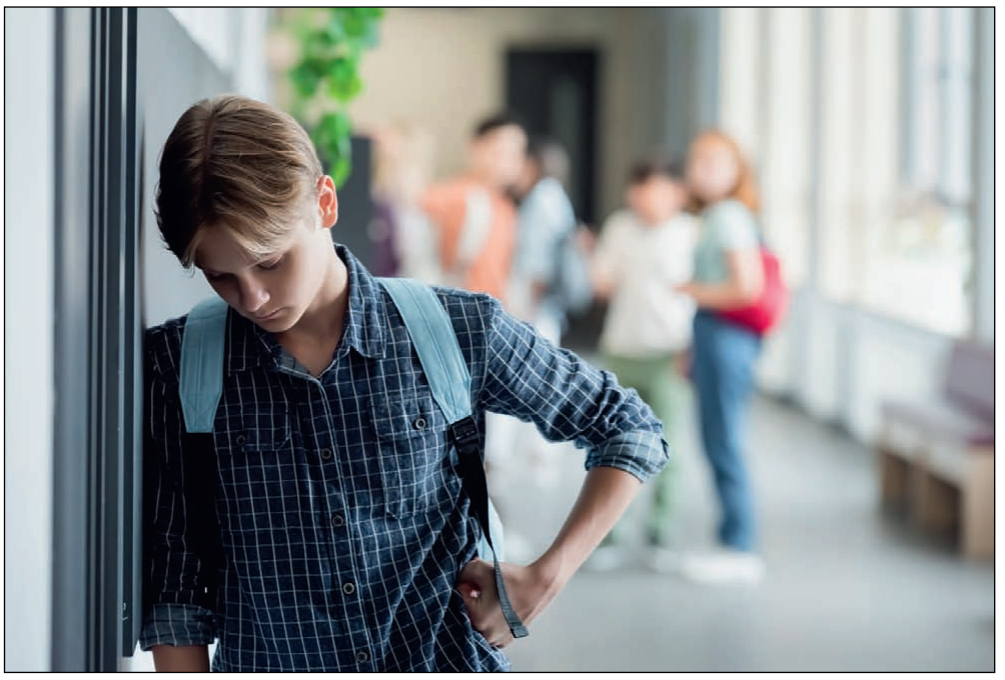

*- Jeg synes mit liv er fjendtligt imod mig. Allerede i Folkeskolen følte jeg modvilje mod mine kammerater, fordi de bandede. I gymnasiet havde jeg også en negativ forventning mod alt og alle, og det fortsætter i mit voksenliv. Jeg døjer også med sygdom, skriver Manden med negative tanker.*

***Et brev til Orla Lindskov***

Jeg føler, at jeg står i en åndelig kamp, hvor jeg ikke kan få sejr. Derfor skriver jeg til dig i håbet om at få hjælp.

Jeg er en kristen mand i trediverne, og jeg synes, at mit liv er fjendtligt imod mig på mange måder.

Det startede allerede i folkeskolens ældste klasser. Hverken pigerne eller de andre drenge i klassen var venligt stemt overfor mig. Måske var det også derfor, at jeg ikke brød mig særligt meget om dem.

Men det kan alligevel være mig selv, der startede det. Inderst inde havde jeg nemlig modvilje imod dem på grund af deres sprog.

De bandede meget, og det skurrede i mine ører. Jeg er nemlig opdraget i et kristent hjem, hvor banderi er uhørt. Jeg blev igen og igen forbitret på dem.

Det forsatte i gymnasiet. Og jeg må tilstå, at min holdning overfor klasse-kammeraterne i gymnasiet var præget af mine oplevelser i folkeskolen.

Jeg havde nok, allerede før jeg startede i gymnasiet, en negativ forventning mod alt og alle. Også mod lærerne.

Jeg synes, at alle var ekstra efter mig, når jeg dummede mig. Der var især en lærer, jeg så mig gal på.

Jeg opbyggede efterhånden så mange negative tankeformer i gymnasietiden, at jeg ikke havde lyst til at komme af sted om morgenen. Derfor opfandt jeg forskellige lidelser med mave og hoved. Så lod mine forældre mig blive hjemme.

Nu er jeg på en god arbejdsplads med gode arbejdskammerater. Men jeg kæmper stadig imod de negative tankeformer fra fortiden.

Jeg kommer let til at ærgre mig over alt muligt i mit liv, især når alt ikke går, som jeg vil have det.

Jeg ærgrer mig stadig over personer fra min fortid. Jeg ærgrer mig også uden grund over mine nuværende arbejdskammeraters fejl. Jeg bliver let vred på dem.

Jeg har også fået opbygget negative tanker om mit helbred. Mit helbred skranter, og jeg er bange for at lide en for tidlig død. Jeg døjer med gigt og muskel-infiltrationer.

Jeg er i hvert fald hos kiropraktor mindst hver fjortende dag. Jeg har også fået nervebetændelse i mit ene ben.

Jeg skriver til dig om forbøn for hele min situation, også for mit helbred. Kunne jeg også bede om en salvedug.

***Venlig hilsen fra***

***Manden med negative tanker.***

**SVAR 1:**

# Elsk andre - negative følelser er gift for dit helbred

***Kære mand med negative tanker***

Dine værste fjender er dine negative tanker. Det er helt tydeligt.

Men Gud ønsker, at dine negative tanker skal tilintetgøres.

Mange, som slap af med negative tanker mod andre mennesker, oplevede efterfølgende, at de andre mennesker blev flinke og rare overfor dem. Det betyder altså, at vores liv udgår fra vores eget sind og vores egne tanker.

Mange har prøvet, hvor stor en lettelse det var at komme af med negative tanker.

Måske har du opbygget tanker med ærgrelse så længe, at du altid koger af vrede og ærgrelse over så godt som ingenting.

Du ærgrer dig over mennesker i din fortid, over mennesker i din nutid. Du kan så være sikker på, at du også vil ærgre dig over mennesker i fremtiden.

Du har nemlig fået en dårlig og skadelig vane, som har bidt sig fast. Det kan ske med dårlige vaner.

Du vil også gerne have forbøn for dit helbred.

Men så skal du vide: - Alle kroppens organer påvirkes af ærgrelse, forbitrelse og vrede.

Når du er vred, forbitret og fyldt med ærgrelse, så er det ikke kun noget, der er i din psyke og i dit sind. Det smitter af i alle din krops organer.

Du kan ende med at påføre dig selv alt muligt, bl.a. gigt, muskelinfiltrationer og nervebetændelse. Sure tanker er nemlig som syre i blodet.

Alle dit livs besværligheder nu kan føres tilbage til, at du lige fra folkeskolen har forsøgt at bære dit livs problemer og byrder selv.

Fx har du faktisk ved din forbitrelse over din klasse kammeraters banderi fået dem til at bande endnu mere.

Det lyder da mærkeligt.

Ja, men det er det ikke, for der er en åndelig lov, som siger, at det, du fokuserer negativt på, det får du mere af.

Jeg ser faktisk dine klasse-kammeraters banderi som et nødråb fra dem til dig, et nødråb om hjælp. Du skulle ikke have mødt dine klasse-kammerater med vrede. Du skulle være gået i forbøn for dem.




*Sand livsvisdom i kristen forstand er, at du ikke længere kæmper imod det onde i egen kraft. Overlad byrderne og kampene til Gud i bøn, og elsk andre mennesker.*

Sand livsvisdom i kristen forstand er, at du ikke længere kæmper imod det onde i egen kraft. Du overlader i stedet byrderne og kampene til Gud i bøn.

De fjendtlige tanker inden i dig vil så lidt efter lidt nedbrydes. Du vil opleve en følelse af lettelse. Du vil begynde at føle venlighed mod alle.

At nære og vedligeholde negative følelser er en stor årsag til sygdom.

Når Jesus siger, at vi skal elske vores fjender, så er manden på gaden tilbøjelig til at afvise tanken som uudholdelig.

Men fakta er, at denne undervisning af Jesus, er sundhedslærens første og vigtigste lov.

Intet menneske, der ønsker at passe godt på sit helbred, kan tillade sig at bære på bitterhed og ærgrelse mod andre.

Virkningen af, at du bærer på negative følelser i din psyke og i dit sind, kan sammenlignes med, at du dagligt drikker et glas gift. Selv den økologiske kost vil så ikke få den store betydning for dig.

De ting, vi retmæssigt ønsker, kommer til os, når vi lægger vores egne febrilske anstrengelser til side og lader Gud arbejde.

***Med venlig hilsen***

***Orla Lindskov.***

**MIN OPLEVELSE:**

***Kære Orla Lindskov***

Jeg er en ældre kvinde på over firs. Men jeg har det godt både psykisk og åndeligt.

Dog lider jeg meget af slidgigt, og det er især i mine knæ og hofter. Min bevægelighed er derfor stærkt handicappet, og nu døjer jeg igen meget med smerterne.

For nogle år tilbage var det også slemt, så jeg skrev til dig om at få en salvedug, og det fik jeg.

Den blev til stor lindring og hjælp på mange måder. Hver gang jeg lagde den på mine smerter, hjalp den igen og igen. Jeg fik det bedre.

Må jeg bede dig om at sende mig en ny salvedug.

***Kærlig hilsen fra***

***Kvinden med slidgigt.***

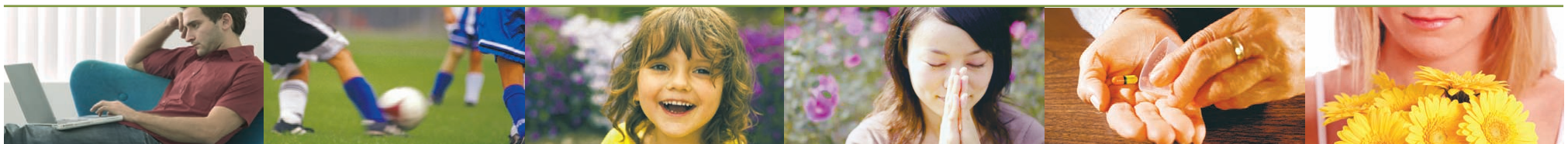

***Missionærer bliver i landet trods krigen:***

# 'Gud har kaldt os til at blive i Ukraine'

**- Man skal holde ud i både medgang og modgang, siger Marie og Japhin John. De fortæller her i et interview med CBN News, hvorfor de bliver boende i Kyiv, selv om bomberne falder.**



*Indiske Japhin og tyske Marie har valgt at blive i Kyiv, fordi folk har så store behov for hjælp og opmuntring netop nu. Ægteparret og deres kolleger beder hver dag Gud om hjælp.*



*- Det onde er lige på dørtærsklen. Vi har købt madvarer, som skal uddeles til folk her. Vores team har valgt at gøre noget, for Jesus er det lys, der skinner i mørket, og mørket har ikke fået bugt med det, siger Japhin yderst til højre, der sammen med andre af YWAM's medarbejdere i Kyiv har travlt med at modtage, sortere og uddele nødhjælp.*

”Vi havde pakket vore tasker, for man er presset, fordi det er en ny situation. Man vågner om morgenen og hører lyden af bomberne, og så bliver man rystet og tænker: 'Wow! Hvad sker der nu?'” siger Marie, der kommer fra Tyskland.

”Det var ikke en let beslutning, indtil vi bad til Gud. Men bagefter var det en meget let beslutning,” supplerer hendes mand, Japhin, der er fra Indien.

## Livsfarlig tjeneste

Ægteparret, som er udsendt af Youth With a Mission, har fået nye opgaver under krigen.

”Jeg voksede op i Indien og har også gjort tjeneste der, så det er ikke første gang, jeg prøver at være i fare. Det er faktisk tredje gang,” fortæller Japhin.

- Når man gifter sig, lover man også at holde sammen i ”medgang og modgang”, så vi skal ikke bare være her, når det er gode tider. Og når alle andre rejser, så er vi nødt til at blive, udtalte Marie til CBN News.

## Nødhjælpscenter

Kyiv's midtby er nu en fæstning med barrikader af betonfliser, sandsække og metalstrukturer, som skal stoppe de russiske tanks. Halvdelen af befolkningen har forladt byen, og medarbejderne i YWAM Kyiv kæmper for at hjælpe dem, der er blevet tilbage. Derfor har Japhin og Marie lavet YWAM's grund om til et nødhjælpscenter.

Kollegaen Natalia og hendes to sønner har travlt med at lave mad til folk i området. ”Det ændrer sig fra dag til dag. Somme tider laver vi mad til tusind mennesker, andre dage er det 5-600,” siger Natalia.

## Katarina kom tilbage

En finsk medarbejder ved navn Katarina kører rundt med forsyninger.

”Det at rejse tilbage til Ukraine, var den eneste tanke, som gav mig fred i hjertet. Det er derfor, jeg er her,” siger hun.

”Jeg siger ikke, at Gud tvang mig til at rejse til krigszonen, eller at jeg ikke havde et valg. Men det var mit eget valg at komme her, og så har Gud åbnet døren,” tilføjer Katarina, som nåede at blive evakueret lige før krigen startede.

Nu kører Katarina rundt i Kyivs gader, hvor hun uddeler mad og andre fornødenheder til folk, der ikke kan forlade deres lejligheder.

Og hvert eneste besøg slutter med bøn.

## David risikerer livet for at evakuere folk

David, som normalt har ansvar for vedligeholdelse af YWAM's bygninger, tager nu på farlige ture for at evakuere folk, der er fanget bag de russiske linjer.

”Hver gang jeg skal til disse områder, forbereder jeg mig på, at jeg måske ikke kommer ud igen. Jeg beder hver gang. Jeg er holdt op med at tælle, men jeg har evakueret over 100 personer.

Jeg arbejder bare så meget, jeg kan, så længe Gud vil lade mig hjælpe, siger David.

## Hjælp under beskydning

Næsten hveranden dag sender YWAM-kontorer i Tyskland og andre europæiske lande lægemidler og andre forsyninger til uddeling i Kyiv.

Når Japhin og Marie ikke sorterer eller uddeler forsyninger, besøger de ældre mennesker og giver dem både madvarer og varme knus.

- Jeg tror ikke, det handler så meget om at uddele madforsyninger eller lave mad eller uddele nødhjælp. Det er ikke det vigtigste, Gud har lært mig at gøre. Det kan alle og enhver gøre.

Det svære er at gøre det, mens man hører bombenedslag, og man hele tiden ser i nyhederne, hvordan en bygning er i brand og mennesker dør i ens by, ikke langt fra, hvor man er.

Men jeg gør det af kærlighed til landet, og fordi jeg har valgt at sige, at jeg ikke trækker mig tilbage. Uanset om jeg skal sørge for mad til to mennesker, eller om jeg giver mad til tusind mennesker om dagen, slutter Marie.

*Bodil*

# Kirker giver mad til ukrainske familier på flugt fra bomber

***Lokale danske frikirker hjælper flygtende ukrainske familier til at overleve – efter flugten fra de russiske bombefly.***

*Af Svend Løbner, journalist*

**Det fortæller de i et direkte interview fra den ukrainske by Bolgrad, hvor lokale kirker hver uge giver mad og husly til 1.260 udsatte med hjælp fra Danmark.**

To flygtninge fra området omkring den ukrainske hovedstad Kiev kommer ind i kirken:

- De fik øje på Baptistkirkens bygning og gik ind for at søge hjælp til deres familier. Den ene, Pavel, er kommet alene til Bolgrad med sit etårige barn; den anden, Luka, er sammen med sin kone og parrets to piger på hhv. 6 og 9 år, fortæller Svitlana Berbats.

Hun er kontaktperson for det danske International Aids Service (IAS) og samarbejdspartnere Pinsekirken Korsør, organisationen ApiAid i Aarhus og danske Mosaik-kirker.

- Pavel kunne fra sin lejlighed i en forstad til Kiev se russiske soldater og kampvogne ved lyskrydset nedenfor. Sirenerne hylede med bombevarsler.

Luka fortæller, at banegården i hans hjemby Fastova er bombet; det samme er den nærliggende flyveplads, tolker Svitlana.

- De er nu begge meget bange for deres børns fremtid, fortæller Svitlana, og endnu en flygtning kommer ind.

- Timothy er flygtet med sin kone og to børn fra bomber og skudepisoder i Kharkiv, fortæller Svitlana.

- Ukrainske soldater advarede dem: ”Hvis I ikke flygter nu, vil I blive ramt af russiske bomber. Så saml jeres ejendele, og kom væk i en fart!”

- Senere fandt de ud af, at deres hus var blevet fuldstændig ødelagt af de russiske bomber. De har virkelig reddet deres og børnenes liv. De er kristne og beder til og tror på, at Gud vil stoppe denne krig, fortæller Svitlana Berbarts.

## Hjælp fra kirker

Charity Fund GIFT koordinerer hjælpearbejdet for fire kirker. Sammenlagt uddeles 1.260 måltider mad om dagen til de mest udsatte mennesker: Flygtninge, fordrevne, ældre, personer med handicap og familier i særlige vanskeligheder.

Pinsekirken Korsør, CityKirken i Aarhus og andre Mosaik-kirker samler ind gennem International Aid Services (IAS), for at de ukrainske flygtninge i Bolgrad først og fremmest kan få mad, men også tæpper, madrasser og husly i lokale kirker og skoler.

Byens indbyggertal på 10.000 er fordoblet på grund af flygtninge. Der er stor fødevaremangel i området, også i Izmail og Odessa. De store supermarkeder blev hurtigt tømt for madvarer, og lastbiler med forsyninger har svært ved at nå frem. Befolkningen mangler mad, medicin og hygiejneartikler. Landmænd sælger madvarer på lokale markeder. De ældre er en udsat gruppe. Der er ingen plejehjem, så de ældre bor ofte alene i egne huse. Fattige familier, familier med mange børn og personer med handicap er også særligt udsatte.

IAS har indsamlet 700.000 kroner og netop modtaget 1,3 mio. kr. fra Danida til mad, medicin og anden basal nødhjælp til 100.000 udsatte mennesker i det sydvestlige Ukraine de næste fire måneder.

- Før krigen bespiste vi 30-50 personer om dagen. Nu er vi oppe på over 1.000, fortæller kirkens præst og primus motor i hjælpearbejdet Preben Westh:

*Hvorfor gør I det?*

- Vi kan simpelthen ikke lade være, når man ser, hvor stor nøden er og samtidig oplever deres gæstfrihed. De giver alt!

**Læs hele artiklen på Udfordringen.dk.**



# Oplev påsken fra en andens sandaler

***Ny velskrevet roman af Hans Jørn Østerby levendegør påskens begivenheder.***

*Anmeldt af Craig Deaton*

**Hans Jørn Østerbys nye historiske roman uddyber påskehistorien ved at sætte læseren ind på scenen. «Og det blev morgen, første dag» er meget relevant læsestof til den kommende påsketid.**



*Hans Jørn Østerby har optrådt med musik og underholdning siden 1981, og har været fuldtids professionel siden 1998. I 2013 debutterede han som forfatter.*

Da jeg læste beskrivelsen af bogen og åbnede den, var jeg i tvivl, om hvad jeg kunne forvente. En fiktionsbog om Jesus, udgivet af et uafhængigt forlag. Ville det lykkes ham at underholde mig til bogens afslutning? Det sidste, jeg anmeldte fra Østerby, var en musik-cd.

Jeg blev bekymret, om han virkelig ville ødelægge det hele, da han inkluderer en del berømte karakterer, bl.a. Jesus og Maria Magdelene.

For det første kan en forfatter uden respekt for evangelierne køre helt af sporet med sit budskab. Der vil altid være et forbehold over for enhver form for medie, som tager virkelige mennesker i Bibelen og skriver en fiktionsbog ud fra deres eget perspektiv.

For eksempel, mener jeg, at filmen om Noah (med Russel Crowe, red.) skildrer et billede af begivenheder, som er helt modsatte Bibelen. Jeg anmeldte også en film om Jesus' liv, hvor filmens producer skildrede Jesus som en politisk korrekt helt.

For det andet kan en forfatter skrive romaner med utrolige karakterer, men fortæller historien på en kedelig måde.

Gud ske lov. Det var ikke tilfældet her.

## Imponerende og medrivende

Østerby har imponeret mig med en meddrivende historie, og plotlinjen holder sig til evangelierne. Han er lige så professionel som forfatter, som han er som musiker.

Østerbys roman holder sig ikke kun godt til de faktiske begivenheder, der findes i evangelierne, den er også meget tankevækkende. De karakterer, han bruger, giver os ikke kun et indblik i, hvordan de virkelige karakterer kunne have reageret, bogen giver læseren en ide om alle de mulige måder, hvorpå begivenhederne blev fortalt fra person til person på den tid.

Jeg kan godt lide genfortællingen af tempelvagten, hvor Jesus helbredte hans øre. Tempelvagten ville uden tvivl have tænkt anderledes om Jesus, og folk omkring ham ville være nødt til at undre sig over denne mystiske Jesus, som alle talte om. For den sags skyld måtte alle jøderne dengang have oplevet påskefesten på en helt anden måde.

Bogen er barsk på grund af emnet og tidsperioden. Ellers er den en velskrevet bog, som vil hjælpe læseren på en ny spændende måde med at se et nyt perspektiv i forhold til korsfæstelsen og begivenhederne op til. Det er en meget relevant bog at læse, nu når påsken nærmer sig.




**Hans Jørn Østerby: Og det blev morgen, første dag**
**240 sider. 199,95 kr.**
**Forlagtsgruppen Lohse**

# 'Englesang' hitter på YouTube

***De to efterskolelærere Daniel og Therese Eichenwald har succes med deres videoer med kendte kriste børnesange.***

**Vi kender alle til en god godnatsang. Om det så er den sang, ens forældre har lullet én i søvn til, da man selv var barn, eller den, man nu synger for børnene derhjemme, når de skal i seng.**



*Daniel og Therese har indspillet kendte kristne børnesange i nye arrangementer. Deres videoer har hittet på YouTube og findes nu også på diverse streamingplatforme, bl.a. Spotify, TikTok og Apple Music.*

Ofte er det nogle helt særlige sange, der er gået i arv fra generation til generation, og det kan derfor være svært at opdrive dem på Spotify eller Youtube. Netop dét har Englesang nu gjort noget ved. Bag Englesang står det musikalske par Daniel og Therese Eichenwald på 28 år, som har haft stor succes med at uploade kendte børnesange til YouTube. Sangene stammer fra deres egen tid i børnekirke, og for at gøre dem aktuelle for nutidens børn har Englesang krydret dem med nye arrangementer, et højere tempo og farverige animationer.

## Klassikere til den digitale tidsalder

Englesang tog form under coronanedlukningen, hvor de to efterskolelærere begyndte at lege med idéen om at bringe de gamle klassikere ind i den digitale tidsalder:

"Vi passede nogle af vores venners småbørn, og der sad vi og sang nogle af de her sange for dem. Forældrene kendte ikke til dem, men de ville gerne spille dem igen for deres børn, og så tænkte vi, at der var et marked for at uploade sangene til YouTube", fortæller parret. Efterfølgende lånte de medierummet på efterskolen og fik hurtigt indspillet deres første video.

Siden Englesang oprettede deres YouTube-kanal for over et år siden, er interessen kun blevet større, og flere af deres videoer har nu mange tusinde afspilninger:

"I starten gjorde vi det bedste med det, vi nu havde til rådighed, og på trods af, at vi ikke er YouTubere, så har det været vildt at opleve den respons, vi har fået."




*Englesangs videoer er fyldt med sang og musik, farver, dans og fagter.*

## Relevante for alle

Selvom det tekstlige univers udspringer af Biblen, mener Englesang selv, at sangene er relevante for alle. Teksterne kredser om nogle universelle tematikker, som alle børnefamilier kan være med på:

"Det handler mest af alt om, at vi gerne vil fortælle børn, at de har værdi. Den religiøse side er selvfølgelig med, men tematikkerne er universelle. Det er positive budskaber, hvor vi fortæller børn, at de er gode nok, som de er", siger Daniel og Therese.

Når først sangene bliver afspillet, vil mange da også opleve, at de kender til dem i forvejen:

"Ligesom os selv, så har mange danskere fået sangene med gennem deres arv."

Efter den store succes på YouTube gik Englesang den 18. marts live med sangene på diverse streamingtjenester i samarbejde med Universal Music Denmark.

"Vi håber, at streaming-universet også kan række ud til de lidt ældre børn, fordi man er fri for animationerne, men også generelt til steder, der ikke har meget med kirken at gøre, slutter det musikalske lærerpar.

Obs! på de følgende 12 sider bringes temasider om *Livet efter Livet* - om nærdødsoplevelser, der tyder på et liv efter døden.

Siderne kan tages ud og gemmes til senere.

Flere eksemplarer af *Livet efter Livet* kan bestilles på hjemmesiden Hosianna.dk



Illustration: Farvelagt træradering af Gustave Doré.

# Livet efter Livet

**Temasider om nærdødsoplevelser**

LEDERARTIKEL

# Livet her på jord og i evigheden

**Hvis du er kristen, behøver du ikke frygte døden. I det øjeblik, du udånder, vil du straks gå over fra livet til det evige liv (Himlen), som Jesus lovede.**

Det er så fantastisk, at det er svært at tro.

Men efterhånden har mange mennesker oplevet at vende tilbage til livet efter at have været døde!

Jeg har selv personligt talt med flere af de kristne, som har fået lov at kigge ind bag forhænget. Som fx Meik Aas, der i 1995 døde af en tropesygdom på Herning Sygehus. I nogle minutter fik han lov at se et vidunderligt himmelsk sted sammen med en engel. Eller Poul Erik Jørgensen, hvis skønne beretning står her overfor.

I bogen *"Der er mere mellem himmel og jord"* har sognepræst Rolf Slot-Henriksen, Vejle, samlet hundredevis af beretninger fra nærdøde, pårørende, sygeplejersker og præster. Mange har i dødsøjeblikket oplevet at se Jesus.

Min egen faster satte sig halvt op i sengen, som om der stod nogen foran hende: Ja, Jesus, nu kommer jeg, udbrød hun forventningsfuld. Så døde hun efter et liv i tro.

### Veldokumenteret

Få beretninger er så veldokumenterede som den om pastor Daniel Ekechukwu fra Onitscha i Nigeria. På dokumentarvideoen "Opstået fra de døde" fortæller han detaljeret om den vidunderlige himmel, han så, men også om et helvede, hvor de fortabte var. (Se side 6-7 på temasiderne.)

Læs også på side 10 om mekanikeren Jeff Markin, der døde og oplevede helvedes forgård, men blev **opvakt**, fordi hans familie og en kristen læge bad for ham...

Vi havde ikke plads i dette nummer, men der er fx også en buddhistmunk i Myanmar, *Athet Pyan Shinthaw Paulu,* som var død i flere dage og stank, før han pludselig kom til live.

Han havde set Buddha og andre buddhistmunke i helvede, og efter den oplevelse har han vidnet for alle, at de skal tro på Jesus. Han bliver truet og sat i fængsel, men han kan ikke tie stille med sit vigtige budskab.

### Vores Himmelfart sker i et øjeblik

Nærdøds-beretningerne bekræfter, hvad Jesus lovede røveren på korset, som skulle dø, men bad Jesus om hjælp: ***I dag*** *skal du være med mig i Paradiset!*

Det er virkelig sandt, som Jesus sagde, at vi *ikke skal se døden*. I dødsøjeblikket går vi over fra livet til det evige liv.

Det er din himmelfart, hvis du er kristen.

Alt er ikke forbi med dette liv – vores personlighed lever videre efter døden. Og hvis vi tror på Jesus, har vi kun godt i vente. Ufatteligt meget godt.

### Det afgørende valg

I sammenligning med de små hundrede år, vi kan være heldige at leve her, er livet efter døden – uendeligt.

Derfor er det afgørende, at vi

"*betænker livets korthed,*
*dødens vished*
*– og evighedens længde"*.

Hele livet kan nemt gå – med travlhed og underholdning.

"Vid er den port og bred den vej, der fører til fortabelsen. Mange er de, der følger den," sagde Jesus.

"Snæver er den port og smal den vej, der fører til livet. Få er de, der finder den." (Mattæusevangeliet 7,13-14)

Det er egentlig troen på Jesus, der er vejen, og ikke en bestemt livsstil. Vejen med ham kan se smal ud, men når vi går på den vej, oplever vi Guds varme omsorg og kærlighed.

Så kan vi løfte hovedet, ånde frit, føle os som Guds børn – og opleve kraften fra det høje – her i det lave.

Hver dag.



Henri Nissen
Ansvarshavende redaktør



*Arvid Asmussen med band indspiller nyt album ved et live-event på Rudehøj Efterskole syd for Aarhus. Eventet er åbent for alle.*

# Arvid skriver moderne salmer inspireret af naturen

***Præst, sangskriver og forfatter Arvid Asmussen indspiller nyt album med moderne salmer og inviterer med sin musik lytterne til at være en del af noget større, når de er i naturen.***

**En gang om måneden skifter præst og musiker Arvid Asmussen sin præsteskjorte ud med skovmandsskjorten og eksperimenterer med det, han kalder "skovkirke". Her skaber han en alternativ gudstjeneste for hele familien med mini-pilgrimsvandringer, bibelrefleksioner og nadverfejring under den åbne himmel. Naturen er for Arvid en naturlig og rig inspirationskilde.**



*I naturen skaber Arvid alterntive gudstjenester og finder inspiration til sit nye album 'KATEDRAL'.*

Arvid Asmussen er præst og lovsangsleder i Silkeborg Oasekirke, og derudover er han sangskriver og forfatter. Sidste sommer flyttede han og familien til de smukke omgivelser i Søhøjlandet ved Silkeborg, og det er bl.a. i naturen, at Arvid finder sin inspirationskilde.

Til sommer er han klar med en ny udgivelse – et album med moderne salmer. Udgivelsen hedder KATEDRAL og er et live-album, som optages til en stort musikarrangement d. 29. april kl. 19.30 på Rudehøj Efterskole i Odder, syd for Aarhus. Optagelsen sker i samarbejde med Sonar Music. Før og efter koncerten skaber Rudehøjs elever en hyggelig stemning med cafe, snacks og minikoncerter med skolens elever.

### Fra dagligstue til skov

Titlen "Katedral" afslører et storladent musikalsk univers langt fra den stille akustiske dagligstue-lovsang, som Arvid ellers blev kendt for med udgivelsen af "Nye Salmer Fra Dagligstuen" fra 2013.

- Jeg tror de fleste mennesker kan komme i kontakt med følelsen af at være en del af noget større, når de er i naturen – uanset deres forhold til kirken. Jeg håber, at sangene på den måde kan række ud over kirkens rum til endnu flere mennesker i Danmark, siger Arvid Asmussen.

Eventet på Rudehøj Efterskole er åben for alle, og det er muligt at købe billetter på sonarmusic.dk/events og dermed deltage i optagelsen af albummet. Albummet udkommer til september og præsenteres på en landsdækkende koncertturne i efteråret.

Arvid Asmussen har i over 15 år leveret lovsange og moderne salmer til kirken i Danmark, bl.a. "Vi vil gi' dig det bedste vi har," "Ud af mørket" og "Jeg vil ikke glemme dig". Han har spillet over 200 koncerter i kirker og på festivaler og skoler over hele landet.

I 2019 debuterede han som forfatter med bogen "Historier og sange om det bedste og det værste". Hans seneste musikudgivelse er singer-songwriter singlen "Landet på den anden side".

Læs mere om Arvid Asmussen på arvid.silkeborgoasekirke.dk og på facebook.

*Lisbeth*

### Silkeborg Oasekirke

Silkeborg Oasekirke er en kirke under Dansk Oase på Folkekirkens evangelisk-lutherske grundlag.

Der er tilbud til alle aldersgrupper og både frivillige og lønnede medarbejdere.

Kirken har et vidt forgrenet diakonalt arbejde og har bl.a. etableret et diakoni-netværk "kirkernes sociale arbejde", hvori 8 kirker i Silkeborg er gået sammen om at række ud til byens svageste.

Kirken har adresse på Frichsvej 2.

# Poul Erik døde - og var i himlen...



***Poul Erik Jørgensen blev genoplivet efter at have været død i ca. 10 minutter. Mens hans krop var fysisk død, fortsatte hans personlighed med at leve, og han huskede bagefter en fantastisk oplevelse: Et besøg i himlen.***

*Af Tina Varde*

**Livet er blevet anderledes for Poul Erik Jørgensen, efter at han i 2012 havde en nær-døds-oplevelse. Det er døden også.**

Da han i maj 2012 skulle fælde et træ i haven hos nogle bekendte, fik han smerter i brystet. Han havde været til læge og fået af vide, at det bare var stress-relaterede kramper og var ufarligt. Derfor lå han i halvanden time alene på alle fire og håbede på, at det gik over.

Så ringede han til hustruen Sine og spurgte, om hun havde frokosten klar. "Jeg har det ikke godt og har ikke rigtig fået lavet noget," forklarede han. "Ring efter en ambulance", svarede hun. Men han slog det hen. Fem-ti minutter senere måtte han dog overgive sig og bede hustruen om hjælp. Hun sprang på cyklen og var fremme hos ham i løbet af fem minutter. Sine ringede straks til alarmcentralen.

Det var en blodprop i hjertet, konstaterede ambulancefolkene på vej til Rigshospitalet.

Poul Erik fik det heldigvis lidt mere tåleligt på operationsbordet, da han havde fået så meget morfin, som kroppen overhovedet kunne tåle.

### Nær-død-oplevelsen

Lægerne satte en stent op. Men da de nåede til hjertet, fik han hjertestop. De næste ca. ti minutter kæmpede lægerne intenst for at få hans hjerte i gang igen. Imens havde Poul Erik sit livs hidtil største oplevelse:

– Jeg lå og kiggede op i loftet, og pludselig var jeg et fantastisk sted. Aldrig nogensinde før havde jeg oplevet en sådan glæde, fryd, jubel… Lyset, der kom ind fra venstre side, var et overvældende lys, som var så stærkt, så skabende, så konstruktivt… alt muligt, som lys normalt ikke er.

En brøkdel af oplevelsen kan sammenlignes med, når man rejser sydpå fra kolde, mørke Danmark og stiger ud i stærk sol sydpå. Det var bare meget, meget stærkere…og jeg var fuldkommen smertefri, fortæller Poul Erik Jørgensen.

For et menneske, som har gigt i skuldrene og har levet 45 år med smerter i ryggen, var det i sig selv lidt af et mirakel.

– Jeg har altid haft svært ved at være inaktiv. Da jeg var ung, troede jeg, at man skulle arbejde for to. Det gav mig slidgigt og dårlig ryg.

***"Hvis vi havde vidst det, ville vi have prioriteret anderledes."***

Pludselig at være smertefri og opleve et lys så fantastisk…så blændende uden at være skarpt. Så skønt. Der var kærlighed, omsorg, fred og fællesskab…

Jeg følte, at jeg var kommet hjem til det sted, som jeg altid var bestemt for. Og at min tid på jorden havde været i landflygtighed.

Da jeg kiggede til venstre, så jeg et hvidt lys, som var tonet med gult. Der var ingen skikkelser. Jeg kom til at tænke: "Gud er lys, og der findes intet mørke i ham". Det gullige lys var en udtryksform for Gud, som jo optræder i mange skikkelser. Lys er en af dem.

– Foran mig så jeg en 10.000-tallig skare af lovprisende i herligheds-legemer. De havde ikke almindeligt tøj på, men sådan nogle heldragter. Deres ansigtsudtryk tryllebandt mig. De strålede af lykke og glæde - og var så begejstrede. De havde kugle-runde hoveder, der udtrykte det modsatte af ansigtet i Munch maleriet "Skriget". De mindede mere om en havregryns reklame med runde, uskyldige ansigter, der struttede af energi, af solskin, af glæde. Men de var mere glade end solskins-børn. Og de var ikke plaget af pine, sult eller smerte.

De var fyldte, mætte af kærlighed, og de sagde: "Er her ikke fantastisk? Hvem kunne have forestillet sig, at noget så fantastisk ventede på den anden side. Hvis vi havde vidst på forhånd, hvad der ventede i himlen, så ville alle genvordigheder på jorden intet have betydet."

"Hvis vi havde vidst det, ville vi have prioriteret anderledes," sagde de også.

### Billetten i orden

– Det eneste, det handler om, er at have billetten i orden til himlen, lærte jeg. De var alle omkring samme alder – voksne mellem 30 og 34 år. 33 år er ideal-alderen har jeg senere hørt, for så gammel var Jesus, da han døde.

– Selvom de lignede hinanden, havde de hvert sit særpræg. Der var to af dem, der stod i forreste række, som jeg følte, at jeg kendte. Men i himlen betød det ikke så meget, om jeg kendte dem eller ej. Jeg følte ubeskrivelig kærlighed til dem alle.

– Her herskede ingen Jantelov. "Du er noget helt specielt. Du er ubeskriveligt meget værd for os", sagde de til mig, og: "Folk spørger ofte: Ser jeg mor og far? Men vi er lige glade for alle. For alle er uendelig meget værd."

– De nærmeste tyve "mennesker" kommunikerede med mig på et fællessprog på et højere niveau. Dem bagved kiggede over min højre skulder. Jeg ved ikke, hvad de kiggede på, men jeg forestiller mig, at det var nordlys, når det er bedst… tilsat skøn musik, farver og dufte.

De var grebet af noget, der foregik bag mig.

### Lys, varme, kærlighed

– Dem, der stod foran, ville ha' mig ned blandt dem og være en del af forsamlingen. Lige pludselig observerede jeg lyset med alle de verdener, der er i det. Med farver, der ligger uden for regnbuen, som kun er en afglans af farverne i himlen, som er fulde af varme og liv.

– Der er også flere toner. Lydspektret er større. I himlen er der flere både højere og dybere toner. Og menneskeord dækker ikke den kærlighed, tilgivelse, accept… værdierne kan ikke beskrives med menneskeord, forklarer Poul Erik Jørgensen.

***"Det eneste, det handler om, er at have billetten til himlen i orden, lærte jeg. "***

### Tilbage til livet...

På et tidspunkt hørte han en sygeplejerskes stemme: "Hov, du var vist væk?"

– Lægerne havde da kæmpet i ca. ti minutter for at få mit hjerte i gang igen. Skiftevis med hjertestarter og manuel hjertemassage, fik Poul Erik Jørgensen bagefter at vide.

### Reaktionen bagefter

Tiden efter nærdøds-oplevelsen har budt på glæde - især ved tanken om himlen; men det har også været svært.

– Lige efter at jeg havde været i himlen, var jeg meget sart i sindet. Da jeg kom hjem fra hospitalet, kunne jeg ikke engang tåle at træde på en snegl. Det var jo et gudsskabt liv, der blev taget, følte jeg.

– Da en myg landede på mig, prøvede jeg at puste den væk, og da det ikke lykkedes, tog jeg den med fingrene og løftede den ganske forsigtigt væk. Den sarthed har siden fortaget sig.

To uger senere var der en tyv, der brød ind i vores hus her i Søborg. Tyven stjal min pung, bilnøgler og bil. "Ah, det er kun jordiske ting. Det er vigtigere, at jeg får naboen med i himlen", tænkte jeg dengang.

### Ønskede at dø igen

– Jeg har hørt, at de, der har været døde, ikke er bange for at dø. Da jeg havde min nærdøds-oplevelse, så jeg det fuldendte, det perfekte. Bagefter ønskede jeg at dø, så jeg kunne komme tilbage til Himlen. Fordi intet her på jorden har en egentlig værdi, skønt jeg - set med menneskeøjne - er privilegeret med en skøn hustru, familie og har alle materielle nødvendigheder. I 2½ år ville jeg bare hjem til himlen.

Til sidst måtte jeg gå til lægen, fordi der ikke rigtig var noget på jorden, der interesserede mig mere. I en kortere periode fik jeg anti-depressiv medicin, fortæller Poul Erik Jørgensen, der nu har lagt pillerne på hylden.

Til gengæld bruger han nu mere og mere tid på det, der gør ham glad: At tale om Gud, om nærdødsoplevelsen og at hjælpe andre til at lukke hjertet op for Jesus, "så de har billetten til himlen i orden".

### Eftertanke

– Senere fandt jeg ud af, at en af de to kendte, jeg havde set i himlen, var min gode ven Ove. Jeg lærte ham først at kende, da han var 55 år, men havde aldrig oplevet ham som ung. Det var derfor, jeg havde svært ved at genkende ham.

Den anden, jeg genkendte, var min farbror, Svend Åge. Jeg huskede også ham som ældre…men øjnene var der.

– Jeg lærte, at alle er værdifulde. Man er ikke mere glad for dem, man genkender. Der var ingen kvinder og mænd. Alle var unisex, og der var ingen "sex-appeal" – i himlen er vi perfekte, som vi er, siger han.

Efter nærdødsoplevelsen har livet for ham først og fremmest handlet om at fortælle andre, hvilke herligheder der venter i himlen, fortæller Poul Erik Jørgensen og tilføjer det vigtigste, han har lært af sine oplevelser:

– Du skal tro på Jesus. Jeg har oplevet Guds nåde, hans barmhjertighed. Jesus har sonet mine synder.

### Kan kontaktes

Poul Erik Jørgensen vil meget gerne fortælle om sin himmelske oplevelse til foredrag og lignende.

Han kan kontaktes på tlf. 2987 6992 eller email: poe.sine@gmail.com




*Af Lisbeth Thomsen*

**Filmen 'Miracles from Heaven" (Mirakler fra Himlen) er baseret på den sande historie om 10-årige Annabels fald fra et ni meter højt træ og et himmelsk møde.**

Den 10-årige Annabel Beam (Anna) får pludselig en alvorlig tarmsygdom, og hele familien kastes ud i en kamp for tro, økonomi, sammenhold - og Annas liv.

Vi møder familien fra Texas en søndag morgen på vej til kirke, og alt ser umiddelbart idyllisk ud for Anna, forældrene og de to søstre.

Men Annas gentagne mave-smerter og opkastninger sender dem på adskillige sygehusbesøg, før de endelig får den rigtige diagnose: Anna lider af en sjælden tarmsygdom – hun kan ikke bearbejde maden.

Efter en akut operation sættes Annabel på sondemad. Men hendes tilstand forværres, og den eneste børnelæge i USA, som (måske) kan hjælpe, befinder sig i den anden ende af landet og har ni måneders ventetid.

### En mors desperate kamp

Annas mor, Christy, spilles af Hollywoodstjernen Jennifer Garner. Filmen skildrer først og fremmest en mors kamp for sin datters liv. Og med en skuespiller af Garners format drages man hurtigt ind i fortællingen.

I et desperat forsøg på at få en tid hos speciallægen før det er for sent, rejser Christy med Anna til Boston, og det giver pote. Den eftertragtede speciallæge dr. Nurko finder et hul i sit travle skema, og Anna kommer efterfølgende under medicinsk behandling. Kureres kan hun ikke. I stedet kan forskellige medikamenter give hende et, forhåbentlig, udholdeligt liv.

Anna spilles af den dengang 12-årige Kylie Rogers. Hun er overbevisende i rollen som den milde, kærlige Anna, der hele vejen igennem holder fast i sin tro på Gud – også selv om det kommer dertil, hvor hun ønsker at dø og komme i Himlen, hvor der ikke er mere smerte.

### Miraklet fra Himlen

De mange kontrolbesøg i den anden ende af landet og dyr medicin sætter familiens økonomi under hårdt pres. Faren (Martin Henderson) må tage ekstra vagter på sin dyreklinik, og Annas søstre lider under forældrenes fravær.

Og så en dag, da storesøster Abbie får lokket Anna med ud at lege, sker det utænkelige. De klatrer op i deres gamle klatretræ, og Anna falder ni meter ned, inden i det hule træ, og er bevidstløs i flere timer.

Efter flere timers uvished oplever den hårdtprøvede familie det første mirakel: Bortset fra nogle enkelte overfladiske skrammer kommer Anna helt uskadt ud af træet.

Den næste dag går det op for dem, at et endnu større mirakel er sket. Anna har ikke smerter, og den før så udspilede mave ligner nu en almindelig 10-årigs.

Men Anna selv er ikke overrasket, for hun har været en tur i Himlen, mens familien, godt støttet af deres kirke, råbte til Gud om at bevare hendes liv.



*Kylie Roger og Jennifer Garner spiller hhv. Anna og Christy Beam.*



*Redningsfolkene havde en meget krævende opgave, da de skulle få Anna ud fra et hult træ. Imens råbte familien til Gud udenfor træet.*

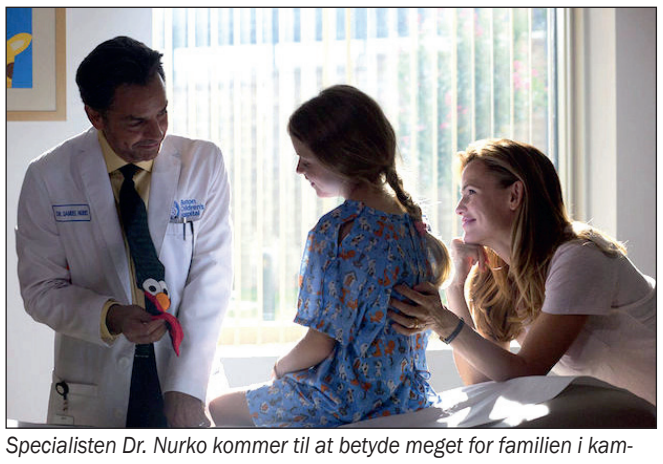

*Specialisten Dr. Nurko kommer til at betyde meget for familien i kampen mod Annas sygdom.*



*Den rigtige familie Beam foran "mirakeltræet". Fra venstre ses Kevin Beam, lillesøster Adelynn, Anna, Christy Beam og storesøster Abbie.*

### Gode spørgsmål

Selv om filmens eksistensberettigelse er det utrolige mirakel, stiller den også de spørgsmål, som unægtelig rejser sig undervejs.

Hvorfor skal en uskyldig pige, oven i købet med en klippefast tro og et hengivent hjerte, igennem så meget smerte? Hvad med alle dem, der ikke bliver helbredt?

Christy Beams troskrise undervejs mødes forstående af pastor Scott: "I en krise kan du forbinde alt med Gud, eller du kan vende ham ryggen. Det ene føles helt klart bedre end det andet".

Der gives ikke skræddersyede svar på oplagte trospørgsmål, heldigvis. I stedet efterlades vi med budskabet om, at det er okay ikke at have alle svarene, men at Gud er med gennem kriser, og at der venter en evighed uden sorg og smerte for dem, som tror.

Med Sony Pictures som producent og erfarne skuespillere i hovedrollerne har man høje forventninger til filmen, som var en biografsucces i USA i 2016. Og de indfries heldigvis.

Man bliver opslugt af handlingen, kommer ind under huden på familien og begejstres over forløsningen. Det er næsten umuligt ikke at fælde en tåre, og samtidig kan man glædes over, at præsten og det kristne fællesskab omkring kirken portrætteres på en fin og autentisk måde.

Udover det altoverskyggende mirakel ønsker filmen også at gøre opmærksom på hverdagens små mirakler, som vi alle kan opleve gennem kærlighed, omsorg og uselviske handlinger fra de mennesker, der er omkring os.

Filmen er en storslået proklamation af, at Himlen er virkelig, og at Gud gør mirakler - også i dag.

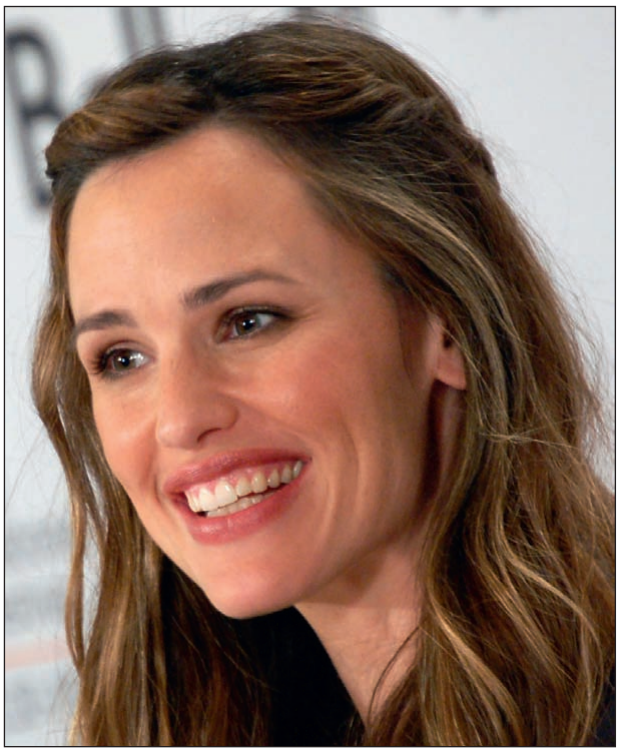

*Jennifer Garner har bl.a. medvirket i filmene Pearl Harbor, Daredevil, 13 Snart 30, Catch Me if You Can, Catch and Release, Peppermint samt TV-serien Alias.*

# Film gav Jennifer Garner troen tilbage

**Den amerikanske skuespiller Jennifer Garner genfandt sin barnetro under optagelsen af filmen "Miracles from Heaven".**

Charisma News skriver, at skuespilleren en søndag var med til gudstjeneste i pastor T.D. Jakes kirke i Dallas, hvor hun fortalte om sin genfundne tro, og hvad den betyder - også for hendes familie.

### Svært at tro i Hollywood

Garner fortæller, at folk i Hollywood normalt ikke taler om tro. Og hvis man skulle være troende, bliver man som regel holdt udenfor det gode selskab.

- Hjemme i West Virginia gik jeg altid i kirke. Nu (efter filmen), da jeg kom tilbage til Los Angeles, har jeg talt med mine børn om filmen, og de sagde til mig: "Mor, du tager os jo ikke med i kirke!" Så vi gik i kirke den søndag, og i dag tog de afsted uden mig. Den beslutning var en direkte gave fra filmen, og det er jeg meget taknemlig for, siger Jennifer Garner.

### Himmelske mirakler




"Miracles from Heaven" er baseret på virkelige begivenheder. I filmen spiller Jennifer Garner Christy Beam, der er mor til den alvorligt syge 12-årige Annabel. Pigen må ofte på hospitalet og har mange smerter. Men på en "god dag" kravler hun højt op i et træ - og falder ned i det. Mens alle frygter det værste, bliver pigen mirakuløst helbredt efter en nærdøds-oplevelse.

Men også under Annabels sygdom fandt hele Beam-familien stor styrke i deres tro. Det gjorde stort indtryk på Jennifer Garner, der efter samarbejdet med bl.a. Christy Beam fandt tilbage til sin egen barnetro.

**Miracles from Heaven** er produceret af holdet bag filmen "Himlen findes virkelig" (om en lille drengs oplevelse af at være i himlen), og udkom i 2016.

Jennifer Garner blev født den 17. april 1972 i Houston, Texas. Hun besluttede at blive skuespiller efter først at have studeret kemi på universitet, og blev efterfølgende optaget på Yale Drama School. Jennifer Garner har tre børn sammen med skuespilleren Ben Affleck.

*Bodil*

***Ateisten Ian blev angrebet af fem ekstremt giftige gopler (box jelly-fish) og var ved at dø. Samtidig så hans mor i et syn, at han var i fare, og bad til Gud for ham.***

***Ian fik sin sag med Gud i orden i allersidste øjeblik.***




# Ian fik et glimt ind i evigheden

*Af Bodil Lanting*

**- Jeg lå i ambulancen og vidste, at jeg skulle dø. Men så huskede jeg, hvad mor havde sagt til mig og bad til Gud.**

For Ian McCormack handlede livet om rejser, surfing, fester og kvinder. Men en dag for 37 år siden oplevede han det utænkelige.

Den dengang 26-årige Ian svømmede ud for den afrikanske ø Mauritius, da han blev angrebet af hele fem giftige gopler, de såkaldte havhvepse. De stak ham i armen, som straks svulmede voldsomt op.

## De sorte blegnede

Ian vidste godt, hvor farligt det var. Nogle af de lokale fiskere blev helt blege, da de så ham blive angrebet. Én enkelt af disse gopler kan nemlig dræbe et menneske på bare tre minutter, alt afhængig af, hvor man bliver stukket.

Fiskerne hjalp ham op i deres båd og fik tilkaldt en ambulance. Men Ian var totalt lammet, allerede da han lå i ambulancen på vej til hospitalet. Han var forfærdelig bange og vidste, at han skulle dø.

## "Gud vil tilgive dig"

Mens Ian lå i ambulancen og tænkte, at han skulle dø, så han i et syn sin mor for sig. Hun sagde til ham, at Gud ville tilgive ham.

Ians mor var kristen, og hun havde fået et syn hjemme i New Zealand, hvor Gud viste hende, at Ian var ved at dø.

Ian bad nu et fadervor – og kom til bønnen *"forlad os vor skyld, som vi forlader vore skyldnere"*. Der var særlig to mennesker, som han bare ikke kunne tilgive. Men han forstod, at Jesus ville have ham til at gøre det alligevel.

- Jeg tilgav dem, og jeg følte en fred, selv om jeg stadig var lammet, fortæller han.

## Erklæret død

Lægerne på Victoria Hospital i Quatre Bornes gav Ian insprøjtninger med modgift i forsøget på at redde hans liv. Men det gjorde ingen forskel.

Til sidst lukkede Ian øjnene, for han var meget træt. På det tidspunkt var han bare lettet, fordi hans liv var endt. Han hørte selv, at hjertemaskinen standsede. Og lægerne erklærede ham død.

- Elektrokardiogrammet viste en flad linje. Det blev helt mørkt. Jeg tænkte, at det måtte være en strømafbrydelse, og jeg ledte efter en lyskontakt. Men jeg kunne ikke føle min krop. Jeg blev skrækslagen over, at jeg var i live uden for min krop. Hvor var jeg? fortæller Ian.



*Efter sin omvendelse blev Ian McCormack gift med Jane fra Canada, og de fik tre børn. Han er kendt som kristen prædikant og omtales ofte som 'The Jelly Fish Man'.*

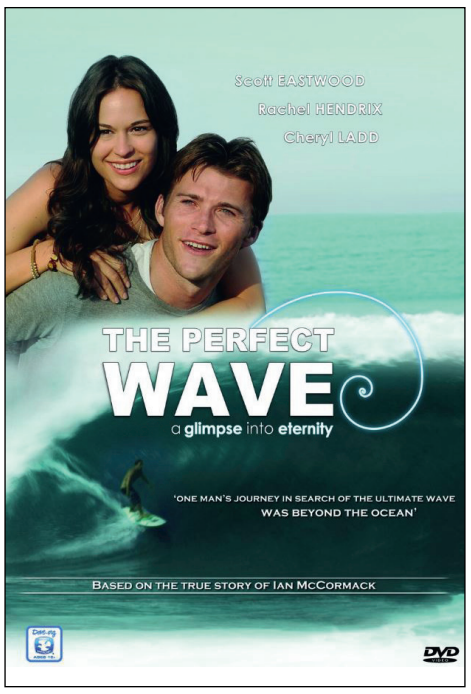


*Ian McCormacks dramatiske historie er blevet filmatiseret under navnet 'The Perfect Wave - A Glimpse into Eternity.' (Den perfekte bølge. Et glimt af evigheden).*

## 'Han fortjener helvede'

- Jeg følte, at der var en intens ondskab. Det var en åndelig ondskab, som stirrede på mig. Der var én, som skreg 'Hold mund'.

Jeg havde ikke sagt noget, men den onde må have kunnet høre mine tanker.

- Den mand fortjener at være her i helvede, sagde én.

Jeg havde aldrig rigtig troet på helvede. Hvis det overhovedet fandtes, burde det være et festligt sted, plejede jeg at tænke. Men nu blev jeg klar over, at Gud havde ret til at sende mig der.

Så huskede jeg, at jeg havde bedt til Jesus i ambulancen. Nu kom der et strålende lys til syne, og det løftede mig op.

Jeg kendte ikke Bibelen dengang, men der står i Salme 23: "*...skal jeg end vandre i dødsskyggens dal, jeg frygter ej ondt, thi du er med mig...",* forklarer Ian og fortsætter:

- Derefter kunne det onde ikke nå mig mere.

## Mødte Gud i himlen

- Jeg blev løftet opad og kom op gennem en smal tunnel. Her var der kærlighed og glæde og fred.

Jeg så Gud i hans herlighed! Og Jesus sagde til mig: "Jeg er fredsfyrsten".

Jeg vidste ikke, om jeg var ude af kroppen, eller det hele foregik i min hjerne. Men jeg ved, at jeg var erklæret død i 15-20 minutter – og da jeg vågnede op igen, lå jeg i kapellet! fortæller Ian.

## Jesu blod renser os

- Gud sagde til mig: "Gud er lys". Og jeg forstod nu, at jeg havde været i helvede.

Gud kendte mit navn. Jeg trak mig tilbage fra ham, fordi jeg var bange. Men det var, som om kærlighed og accept bølgede imod mig fra ham – og det dækkede mig.

Jeg fortalte Gud om mine synder. Jeg havde forbandet Gud og levet i seksuel synd. Men det var, som om der for hver synd bare var mere kærlighed og nåde. Gud mindede mig om, at Jesu blod renser os fra al synd.

Guds lys fyldte mig, og jeg fik lov til at se ind i lyset. Jeg følte, at lyset helede mit hjerte.

Så så jeg, at Jesus stod med hænderne rakt ud imod mig. Han lignede et menneske, men lyset kom fra ham, og jeg kunne pludselig se, hvordan hele universet kunne være kommet fra ham.

Det var et strålende lys. Jeg havde ikke læst om det i Bibelen dengang, men det står i Johannes Åbenbaring.

- Det var et hvidt lys, og jeg følte mig ren og nyfødt, og jeg ville bare se Jesu ansigt.

Jeg græd af lykke. Men Jesus holdt hånden frem foran mig, så jeg ikke kunne se ham. Så viste han mig marker og et landskab, som lignede Paradis. Det lignede mit hjemland, New Zealand, men det var en ny jord, husker Ian.

## Tilbage for mors skyld

"Vil du blive her eller vende tilbage?" spurgte Jesus mig.

Jeg ville helst blive der, for jeg tænkte, at ingen i hele verden elskede mig. Her mødte jeg ikke andet end ubeskrivelig kærlighed. Men Jesus viste mig min mor. Og jeg tænkte, at jeg ikke kunne være bekendt at blive, for så ville hun tænke, at jeg ikke var frelst, da jeg døde. Så jeg bestemte mig for at vende tilbage for hendes skyld.

Jesus sagde til mig, at jeg også skulle fortælle andre om ham og hans kærlighed.

## Lægen fik et chok

- Der var en indisk læge, som stod og stak mig i foden i lighuset, som om jeg bare var en død kødklump. Han ville vist være helt sikker på, at jeg nu også var død.

***Gud mindede mig om, at Jesu blod renser os fra al synd.***

Jeg rørte på mig, fordi jeg mærkede, at lægen stak mig. Han fløj næsten op i loftet. Han fik simpelthen et chok, da han så, at jeg kiggede på ham.

Og så forsvandt lægen meget hurtigt ud af lighuset. Jeg så ham aldrig igen. Men han havde ikke været i gang med at genoplive mig, som om det havde været et hjertestop, for det her var jo en dræbende gift. Lægerne var helt sikre på, at jeg var stendød.

## Lammelsen forsvandt

Senere fandt Ian ud af, at han havde været død i 15 minutter. Men det første han opdagede, da han vågnede, var, at han var lammet fra halsen og ned, og han bad Gud om hjælp.

- Så snart jeg gjorde det, var det, som om jeg blev ramt af et elektrisk stød. Der var bølger af kraft og varme, som gik lige igennem mig, og inden for et par timer var jeg helt helbredt.

Dagen efter kunne jeg selv gå ud fra hospitalet, fortæller Ian.

## "Fortæl det til andre"

- Gud sagde til mig, at jeg skulle læse i Bibelen og fortælle min familie og tusindvis af andre om min oplevelse. Og Gud gav mig også kærlighed til andre mennesker, fortæller Ian McCormich.

Han har været missionær i Borneo og Singapore og forkynder nu evangeliet i kirker, skoler og på universiteter over hele verden.

***Er der en himmel og et helvede efter døden?***

# Daniel kom tilbage efter tre dage i himlen og helvede

***Pastor Daniel Ekechukwu blev vakt til live efter at have været stendød i tre dage. Han er en moderne Lazarus, som fik en chance mere.***

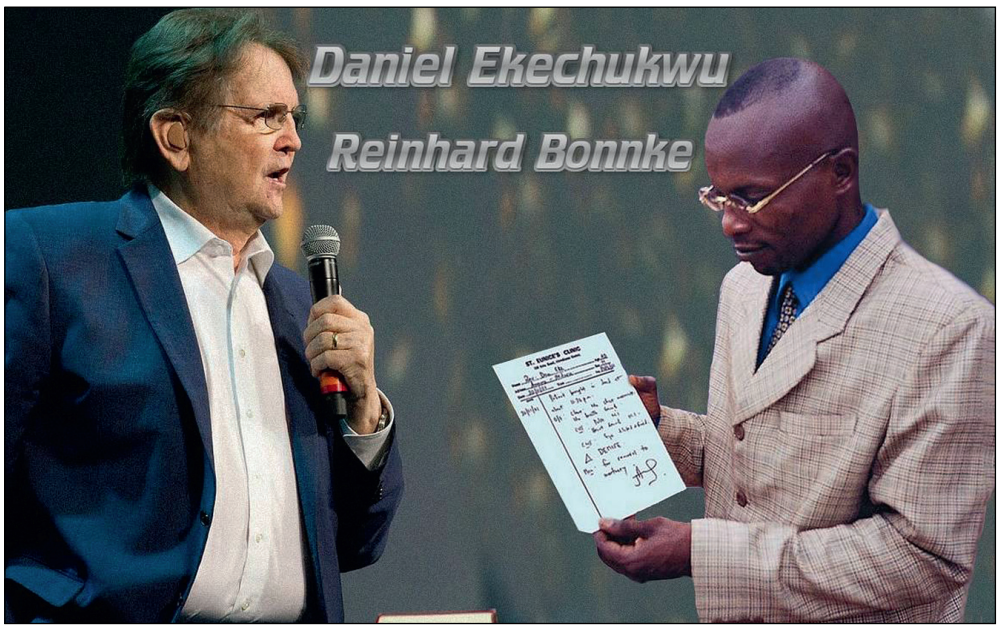


*Pastor Daniel Ekechukwu med sin egen dødsattest, som fastslår, at han døde den 30. november kl. 23.30. Men den 2. december kl. 17.30 kom han til live igen i en kirke, hvor Reinhard Bonnke bad for syge.*

*Af Henri Nissen*

**Blandt de mange personlige beretninger om nærdødsoplevelser, som er kommet frem i vores tid, er Daniel Ekechukwus oplevelse en af de bedst dokumenterede.**

Om morgenen den 30. november 2001 kørte Daniel Ekechukwu, der var præst i the Power Chapel Evangelical Church i Onitsha, Nigeria, sammen med sin ven Kingsley Iruka til sin fars landsby tæt på Owerri.

De medbragte en ged som julegave. Daniel kørte selv sin 20 år gamle Mercedes 230. På vej hjem, ned af en stejl bakke, virkede bremserne ikke. Bilen fortsatte med stadig større fart og kørte med et stort brag ind i en stenpille.

Uden sikkerhedsbælte blev Daniel kastet voldsomt fremover. Hans hoved ramte forruden, og rattet røg ind i maven på ham.

Daniels ven Kingsley Iruka så, at blodet løb fra Daniels næse, og han begyndte at kaste blod op fra voldsomme indre blødninger.



*En tilstedeværende optog video, da Daniel begyndte at trække vejret.*




Hjælpen kom hurtigt. Daniel holdt ud, indtil han var anbragt i det lokale hospitals intensivafdeling. Der blev sendt bud efter hans kone Nneka. Han fik hende til at flytte ham til familielægens hospital i Owerri - hvilket betød en ubehagelig rejse på halvanden time.

## Daniel dør

Minutter efter at være blevet løftet ind i ambulancen, kunne Daniel mærke, at han døde. Han prøvede at hviske de sidste ord og instruktioner til Nneka. Han bad hende om at fortsætte arbejdet i kirken. Han prøvede at forklare hende om et par forhold i kirken, som hun skulle være opmærksom på, men han talte utydeligt, blev usammenhængende og gled ind i en bevidstløs tilstand.

Ambulancens chauffør kørte alt, hvad han kunne og med hylende sirener. Da de kom til Owerri Regional Hospital løb de ind, mens de råbte "Emergency! Emergency!" (nødstilfælde).

Daniels læge var imidlertid ikke på vagt, så en anden fra det medicinske personale undersøgte Daniels slappe krop.

Han kunne kun bekræfte, at

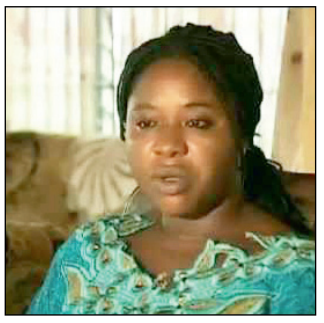

*Daniel kan takke sin troende og stædige hustru Nneka for, at han er i live i dag.*

Daniel allerede var død.

Daniels kone Nneka var chokeret. Men et bibelvers blev ved at ringe i hendes hoved, nemlig fra Hebræerbrevet 11,35: *"Nogle kvinder havde tro til at få deres kære oprejst fra de døde."*

En irrationel overbevisning greb hende: at hun ville se Daniel levende og rask igen.

## Overbevisning om ting, man ikke ser

Dette bibelord gjorde det umuligt for Nneka at acceptere, at Daniel var død, og tillade, at han blev begravet.

Daniel blev bragt til St. Eunice Clinic, hvor dr. Jossy Anuebunisa også kunne bekræfte, at døden var indtrådt. Det tidspunkt, der blev registreret var kl. 23.30 på den dag, da bilulykken skete.

Lægen skrev herefter en dødsattest og spurgte, om de ønskede at få Daniel anbragt i klinikkens ligkapel. Familien afslog og flyttede igen liget – til Daniels far i landsbyen nær Owerri og derfra igen til Ikeduru General Hospitals ligkapel.

Den tilstedeværende bedemand, Mr. Barlington R. Manu, foretog de normale undersøgelser af liget. Klokken var nu over midnat, kl. 1 lørdag morgen.

## Giftig indsprøjtning

Da ligkapellet ikke havde et køligt opbevaringsrum, sørgede bedemanden for den sædvanlige kemiske indsprøjtning og forberedte liget til balsamering den følgende morgen.

Sammen med en anden ansat lagde han liget på en af ligkapellets plader mellem to andre døde. Så tog alle hjem.

## Vendepunktet: Tro

Men Daniels kone var overbevist om, at hendes mand ville komme til live igen. Hun ville derfor have hans krop bragt til kirken i Onitsha, hvor den kendte prædikant Reinhard Bonnke skulle tale dagen efter ved en indvielses-gudstjeneste i "The Grace of God Ministries".

Nneka plagede sin svigerfar. Hun lod forstå, at hvis han nægtede hende at tage Daniel med til gudstjenesten, ville hun huske det resten af sit liv. Til sidst gav han efter.

Næste dag, søndag den 2. december, hentede Nneka liget fra lighuset. Bedemanden anbragte liget i en kiste og lukkede låget. Derefter kørte Nneka og

***Præsterne opdagede en lille trækning i Daniels mave. Liget tog en indånding, og begyndte at ånde uregelmæssigt...***

hendes hjælpere halvanden time med Daniel i kisten.

## Afvist ved kirken

Da de kom til kirkens område i Onitsa, og sikkerhedsvagten så dem komme med en kiste, beordrede han dem til at vende om og forsvinde.

Men Nneka bad om at kisten måtte komme ind i kirken. Sikkerhedsvagten så, at hun var ophidset, så han ville kontrollere, at det ikke var et terroristforsøg på at placere en bombe i kirken. Da han så, at der kun var et blegt lig i kisten, gav han dem lov til at komme ind på området. Men det skabte bestyrtelse og diskussion, da de ville bringe en kiste med et lig ind i en fyldt kirke.

Til sidst fik ærkebiskoppens søn, *Pastor Paul Jr.*, sin fars tilladelse til at bringe liget ind i børneafdelingen. Børnene blev vist ind i den nederste sal og liget blev bragt ind i den øverste sal og lagt på et bord. Pastor Paul og en anden af kirkens præster, *Bathcomery Nkwando,* bemærkede, at dødsstivheden var indtrådt og havde gjort lemmerne stive.

## Livet vender tilbage

To andre præster, *Lawrence Onveka* og *Luke Ibekwe* hjalp med at bevogte liget.

Reinhard Bonnke vidste ingenting og prædikede og bad for syge i hovedsalen.

Efter et stykke tid opdagede præsterne en lille trækning i Daniels mave. Liget tog en indånding, og begyndte at ånde uregelmæssigt ligesom i "små eksplosioner", berettede de. Opmuntrede af dette, begyndte præsterne at bede indtrængende bønner, mens de tog ligklæderne af Daniel og masserede ham over hele kroppen. Daniels krop var stadig "stiv som et bræt". De spurgte efter en vifte for at give Daniel mere luft. Kl. 17.30 søndag eftermiddag åbnede Daniel igen sine øjne, satte sig op og lænede sig op imod *pastor Lawrence*, fortæller denne selv.

Da nyheden brød ud i kirkesalen, skabte det et hysterisk spektakel. Mennesker begyndte nu at trænge ind i rummet for at se manden. Pastor Lawrence var bekymret for, at Daniel ikke fik nok ilt, så han løftede Daniel op og bar ham ind i kirkerummet. For første gang sagde Daniel noget: "Vand. Vand".

De gav ham nogle slurke, og derefter varm te. De satte ham op på platformen på en stol, hvor hundreder af mennesker så ham langsomt komme sig.

Endnu havde han ikke fået hold på sine tanker og kunne til at begynde med ikke genkende nogen. Ikke engang sin egen søn, som kom op for at se sin far. Men i løbet af nogle timer fik han fuld bevidsthed og sammenhængende tanker.

Menneskemasser belejrede hans hus, så han blev kørt bort til et hemmeligt sted for at genvinde sin fysiske styrke i løbet af de næste to dage. Den tidligere døde var ikke blot opstået fra sin kiste, hans sår og skader efter ulykken, som havde medført hans død, var også helet, så der ikke var det mindste spor tilbage!

Reinhard Bonnke havde i mellemtiden forladt stedet for at tage på en planlagt rejse.

Et videoteam producerede en dokumentarvideo, hvor der bl.a. indgår andres optagelser fra det tidspunkt, hvor Daniel begyndte at trække vejret.



# Hvad Daniel så på den anden side...

***Daniel Ekechukwa kunne efter sin genopvækkelse fortælle om, hvad han havde set i himlen og i helvede.***

**Kort tid efter at pastor Daniel Ekechukwa kom til live – se side 6 – var han klar nok til at kunne fortælle om det, han havde set.**

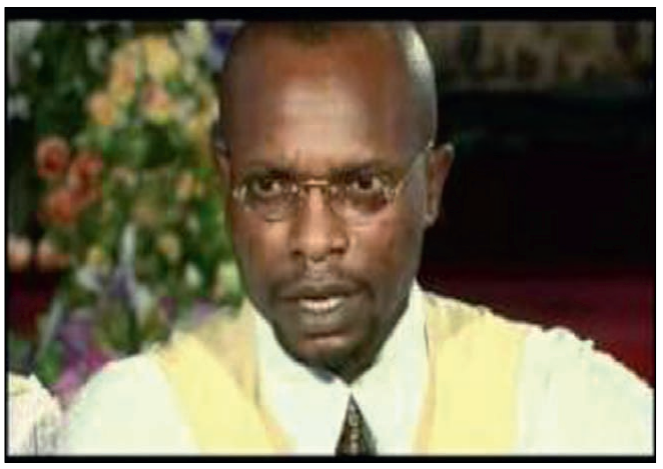

*Han råbte til mig fra helvede: "Jeg er præst. Jeg stjal bare kirkens penge, og jeg er parat til at betale dem tilbage straks."*

Pastor Daniel fortæller, at to personer (engle) fulgte ham. Den ene sagde, at de nu skulle besøge Paradis.

– Da vi nærmede os stedet, så jeg skarer af mennesker, som så nøjagtig ud som ham, der fulgtes med mig, den engel, der fulgtes med mig.

Englen bar en hvid dragt. Kroppen var helt hvid. Dragten var helt hvid, og den så ikke ud til at kunne tages af.

I mit hjerte sagde jeg: "Se, hvor englene samles!" Sådan tænkte jeg, for jeg kunne stadig have mine egne tanker der. Englen sagde til mig, at dette var stedet, hvor de hellige, som var døde, samledes.

Mens jeg betragtede dem, sang de lovsang så vidunderligt. Du véd, det var ligesom der var en kraft i det område, som styrede, hvad de gjorde.

Når de løftede hænderne, gjorde de det alle på samme tid. Ingen kom før eller bagefter. Når de ville bøje sig forover gjorde de det alle på én gang. Jeg hørte en masse instrumenter, men jeg så ingen.

Mens det foregik, havde jeg en stor lyst i min ånd til at gøre det samme som dem. Jeg begyndte endda at bevæge mig henimod dem, men englen sagde: "Nej… jeg har stadig meget at vise dig. Lad os besøge den bolig, som Jesus lovede."

Nu tog englen mig med til et vidunderligt sted. Hvad jeg så dér, kan jeg ikke beskrive. Det var så pragtfuldt.

Det var en meget vidunderlig bygning. Du kunne se på bygningen, og den så ud som glas eller guld, eller hvad skal jeg sige? Selv blomsterne dér så ud som guld.

Mens jeg nu betragtede stedet, sagde han til mig, at "Jesus har færdiggjort boligerne, men de hellige er ikke klar".

### Besøgte også helvede

– Så sagde han: "Lad os besøge helvede". Det var det sidste, jeg så af himlen.

Det, der skete, var, at så snart han sagde: "Lad os tage derhen," så var vi der. Der var aldrig noget med at flyve eller bevæge sig.

I det øjeblik han sagde: "Lad os besøge boligen!" så var vi dér. Som i et øjeblik var jeg der og så det.

Da han sagde: "Lad os besøge helvede!" så var vi dér straks. Vi så en port, der var så stor, så vældig. På toppen af den havde de skrevet: *Velkommen til helvedes port.*

Så snart vi var kommet til porten, løftede englen sin hånd og vinkede, og straks åbnede porten sig med en voldsom lyd.

Straks, da porten åbnede, kunne jeg høre klageråb. Jeg kiggede ind og så mennesker, som os. De bar tøj. Nogle var hvide, nogle sorte. De så ikke ud som dem, jeg havde set på den anden side (i himlen).

De råbte – der var en masse lidelse. En masse pine.

Straks da porten åbnedes, var det, som om de så mig. Jeg stod ved englen, og de så mig, men de spurgte aldrig englen om at hjælpe dem. De spurgte mig om hjælp, de råbte.

Jeg husker en frygtelig én, som rørte mig så meget, fordi jeg selv er præst, og han, der råbte, var også præst. Han råbte: "Jeg er præst. Jeg stjal bare kirkens penge, og jeg er parat til at betale dem tilbage straks." Og han ønskede, at jeg skulle hjælpe ham.

Der var en kraft, der pinte dem. Jeg så aldrig nogen ild dér, og jeg så aldrig nogen flammer i helvede. Men den pine, dér var, var som om, de befandt sig i ild.

Alle disse ting, som englen viste mig, skrev jeg ned på en blok. Englen gav mig en blok og en pen.

Jeg skrev alle disse oplevelser ned. Da jeg vågnede her, var det første jeg huskede den blok. Jeg spurgte dem: "Hvor er min blok?"

Folk forstod mig ikke, og senere forstod jeg, at det, jeg havde skrevet ned, måtte være gemt i min hukommelse.

### En sidste advarsel

Mens jeg råbte og spurgte englen om hjælp, sagde han, at jeg ville få en chance mere for at vende tilbage. Han nævnte, at den rige mands bøn i helvede skulle opfyldes - til denne generation.

Jeg forstod det ikke. Men da jeg slog efter i Bibelen, forstod jeg, at den rige mand havde spurgt om, at en død mand skulle sendes tilbage til verden for at advare.

Han sagde til mig, at han gav mig denne mulighed for at vende tilbage med den sidste advarsel til denne generation."

*Henri.*

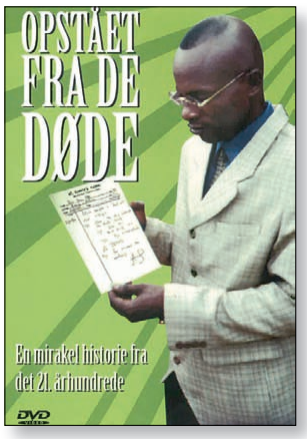


## Gribende dokumentar

På en video fortæller Daniel, hans kone, far, lægen, bedemanden, og dem, der så ham komme til live igen. Selv fortæller han om, hvad han så bag døden i en meget virkelig verden.

Spilletid: 35 minutter. Derefter følger en optagelse på ca. 25 min., hvor dr. Reinhard Bonnke prædiker til hundredtusinder i Nigeria. I alt ca. 60 minutters spilletid.

DVD'en kan bestilles på netboghandlen Hosianna.dk for 98 kr.

***Er der en himmel og et helvede efter døden?***

# Død mand opvakt fra helvedes forgård

***Efter at have været død i 40 min. vendte han tilbage til livet.***

*Af Henri Nissen*

**Da hjertespecialisten dr. Chauncey Crandall, Florida, mistede en kræftsyg søn, søgte han forgæves efter en præst, der troede på, at Gud kunne helbrede. Men en dag oplevede han selv det utrolige...**



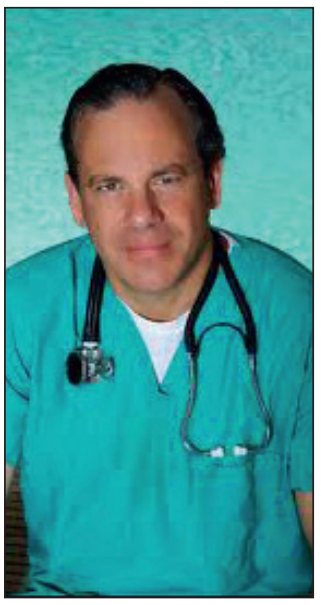

*Mekaniker Jeff Markin og hjertespecialisten Chauncey Crandall.*

– Jeg følte, at Gud nu ledte mig til *selv* at bede for mine patienter. Én om ugen.

Det var ikke let for mig. Jeg var ikke godt tilpas ved at træde ud af min vante læge-rolle.

Vi fortsatte med medicinsk behandling ved siden af, at vi bad. Jeg afviser ikke medicinsk behandling. Jeg er læge, videnskabsmand, akademiker...

### Den døde mand

Men en dag i 2007 blev dr. Crandall kaldt til operationsrummet til en mand, som allerede var stendød...

Det var den 53-årige mekaniker Jeff Markin. Han var faldet om i modtagelsen. En sort sikkerhedsvagt løftede ham op og bad Gud gribe ind, men på skadestuen forsøgte man forgæves at genoplive Jeff.

Hjerteteamet havde allerede arbejdet på at få hjertet igang i 30-40 minutter, før man tilkaldte Crandall. Da han kom ind, var der kaos på skadestuen – alle havde travlt med genoplivning, men patienten viste ingen livstegn. Han var helt sort.

– Jeg har aldrig set en mand *så død,* husker Crandall.

Personalet spurgte: "Doktor – er der mere, vi kan gøre?"

Dr. Crandall sikrede sig, at alle retningslinjer var fulgt til punkt og prikke. Så gik han.

### Gå tilbage og bed!

– Men på vej ud hørte jeg en indre stemme sige: "Gå tilbage til skadestuen til den patient og bed!" Jeg svarede: "Det kan da ikke være dig, Gud, der siger dette til mig. Der er jo ikke mere at gøre!" Så jeg fortsatte. Men ude på gangen hørte jeg den samme besked.

Jeg følte mig ikke specielt hellig eller åndelig den morgen, men jeg vendte om og gik ind på skadestuen, hvor døden nu herskede. Alle havde forladt rummet på nær en sygeplejerske, der skulle gøre den døde i stand. "Hvad vil De her, doktor?" spurgte hun undrende.

### Væk ham til live!

– Jeg gik hen til den døde og bad indvendigt: "Gud, hvad skal jeg sige?"

Men jeg vidste nu, at hvis jeg åbnede munden, ville Helligånden tale gennem mig.

Jeg oplevede Guds Ånds nærvær i rummet og bad denne bøn: "Gud Fader, jeg beder for denne mands sjæl. Hvis han ikke kender dig som Herre og Frelser, så væk ham til live igen, nu, i Jesu navn!"

Sygeplejersken så mærkeligt på mig. Hun var ikke troende. Men mandens arm røg op. Skadestuelægen kom ind. Jeg bad ham give patienten endnu et stød.

"Nej, doktor. De har afbrudt genoplivningen. Det er slut. Han er død," sagde han.

"Vil du godt gøre det endnu en gang, for min skyld. Giv ham et sidste stød."

Han satte elektroderne på igen og gav et stød – og straks var der en helt normal hjerterytme! Vi stirrede alle tre på monitoren. Så begyndte hans bryst at bevæge sig. Så bevægede hans hænder sig og så fødderne.

### Hvad har De gjort?

Sygeplejersken råbte: "Hvad er det, De har gjort? Hvad skal vi nu gøre?"

Jeg var selv i vildrede om, hvad der nu skulle ske med patienten, og om hvor alvorlige skader, han havde fået. Han var sandsynligvis hjernedød. Patienten blev overført til intensivafdelingen, og en anden læge overtog i weekenden.

Mandag besøgte dr. Crandall patienten Jeff, som sad op i sengen og havde det fysisk godt, uden nogen hjerneskade. Men han var deprimeret.

– Jeg var i et evigt mørke, hvor ingen kom for at hjælpe mig. Jeg lå i en kasse, og så kom der nogle og smed mig ud som affald, fortalte han om sine oplevelser efter døden.

– Jeff, hvis du lader Jesus komme ind i dit liv som Herre og Frelser, så kan du få evigt liv og aldrig mere opleve dette mørke, sagde Crandall. Og dér på stuen tog mekanikeren Jeff imod Jesus, mens tårerne løb ned ad hans kinder.

I dag kommer han i en kirke og en bibelstudie-gruppe. Da hans eks-kone for 20 år siden blev kristen, forlod han hende og børnene. Men de blev ved med at bede for Jeff. Netop den dag, da Jeff var blevet erklæret død, sad datteren og bad for sin far. Gud hørte hendes bøn.

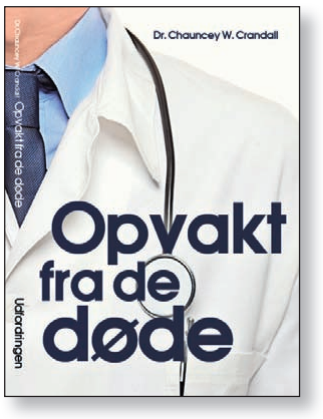


### Bog på dansk

Crandalls dramatiske og åndeligt inspirerende historie er udkommet på dansk i 2013:

- **Chauncey Crandall:**
- **Opvakt fra de døde.**
- **216 sider, indb. 228 kr.**
- **Hosianna.dk**

# Spørg Lægepræsten

*Skriv til Poul Henning Krog (Lægepræsten) på email: laegepraesten@poulhenningkrog.dk eller pr. brev til Poul Henning Krog, Degnemosen 3, 5700 Svendborg. Ikke alle breve offentliggøres. Du vælger selv, om du vil være anonym. Der kan også anvendes andre eksempler end de til hveranden uge indkomne. Hjemmeside: www.lægepræsten.dk - her kan du bl.a. købe lægepræstens bøger og se, hvilke foredrag han tilbyder.*






*Bog af P.H. Krog: PsykiaTro. 352 s. 249 kr.*

# Hvordan taler jeg med gamle venner om døden?

***Kære Poul Henning***

Jeg har flere naboer og venner, der er gamle. De berører ofte det emne, at de snart skal dø. De ved, at jeg er en personlig kristen. Det er som om, de forsøger at få nogle svar fra mig. Alligevel bliver samtalerne som oftest korte. Det er som om, at de ikke rigtig vil dybt ind i emnet. Det er frustrerende, at døden er et tabuemne. Vi kan ellers tale om alt muligt, men her har jeg brug for et godt råd. På forhånd tak.

***Venlig hilsen***
***Erik***

***Kære Erik***

Døden er fortsat det største tabuemne i Danmark. Det er større end fx emnerne: psykiatriske diagnoser og lønindtægt. Jeg deler din forundring. Du mærker i samtalerne en søgen og uro. Måske du næste gang kunne spørge, om du må fortælle om dit syn på døden og livet efter døden. Emnet er et skønt og opmuntrende emne. Du kunne fx printe eller læse nedenstående højt:

Vi mennesker kan opleve at være ensomme, gudsforladte og hjemløse i vores indre. Opleve at der er et tilhørsforhold, der mangler. Opleve at den indre længsel ikke er tilfredsstillet. Mennesker er ikke designet til at være hjemløse. Det kan være, at der mangler et kendskab til livets hjemkundskab og himlens hjemland.

Den indre længsel kan opfyldes, hvis skaberen af boligen selv flytter ind. På den måde bliver Guds geniale boligbyggeri i det indre menneske gjort færdig. Det giver en usædvanlig tryghed og ro. Dødsangst, dødsfrygt og dødsusikkerhed er blæst bort. Vi hviler i Salme 23, der slutter med: "og i Herrens hus skal jeg bo alle mine dage".

Guds ønske er, at vi skal være ham nær her i livet og i evigheden bo hos ham i himlen.

Den kristne er en himmelborger. En dag vil Gud tage hjemsendelsespapirerne i brug, forfremme den kristne til at bo i en himmelsk bolig - og forvandle legemet til et herlighedslegeme.

Herlighedslegemet er en dimension, vi finder i Jesus efter opstandelsen. Fra da af bevæger han sig frit gennem lukkede døre - rum og tid er en helt anden dimension.

Disciplene kæmpede naturligvis med at forstå, at Jesus efter opstandelsen kunne fremtræde både som den Jesus, de kendte, i kød og blod, men også i en ny form, hvor han kunne forsvinde og dukke op på et splitsekund.

Hvad har Jesu opstandelse så med vores opstandelse at gøre?

## Jesus opstod - og vi skal opstå

Paulus forklarer til menigheden i Korinth, at Kristus opstod først - og dernæst opstår de, som hører Kristus til.

Hvilken tilstand vil den kristne få i himlen?

"Og ligesom vi har båret det jordiske menneskes billede, skal vi også bære det himmelske menneskes billede," skriver Paulus i Korintherbrevet kapitel 14.49.

Jeg tolker det sådan, at de kristne i himlen - som Jesus efter opstandelsen - har to dimensioner. Det jordiske menneskes billede - altså vi kan genkende hinanden - og det himmelske menneskes billede - Gud tilføjer, som han vil, en glans og en dimension til hver enkelt. Det himmelske billede har karakter og egenskaber som en engel.

Gud ønsker at møde hvert enkelt menneske personligt. Engle kan være hjælpere hertil. Et syn kan være en hjælp. Andre mennesker kan være en hjælp. Kirken kan være en hjælp. Guds skaberværk kan være en hjælp. Gudsoplevelser kan være en hjælp. Gud kalder os ved navn.



*Dine venner føler uro, men er bange for at tale om døden. Prøv at spørge, om du må fortælle dem om din tro på Jesus og livet efter døden.*

Fra Johannes-evangeliet kapitel 1 lyder det: "Men alle dem, der tog imod ham, gav han ret til at blive Guds børn, dem, der tror på hans navn."

***Kærlig hilsen***
***Poul Henning***

# Hvorfor skulle min far dø, selv om jeg bad for ham?

***Kære Poul Henning***

Jeg er skuffet over Gud. Jeg bad meget for min syge far, men mistede ham. Jeg har siden haft svært ved at finde troen og tilliden til Gud igen. Jeg er ked af det, jeg har mistet. Mine bedste år med Gud var de år, hvor min far levede. Årene efter har været præget at kamp, uro, dårlige beslutninger og manglende tryghed. Hvad skal jeg gøre med min skuffelse?

***Kærlig hilsen***
***Gunhild***

***Kære Gunhild***

Jeg tænker, at der er mange, som er blevet skuffet over Gud. De har ligesom dig været i krise og ikke oplevet at få det svar og den hjælp, de synes, de havde brug for. Andre bliver skuffet over Gud, fordi de synes, at han skulle forhindre krige, lidelser og fattigdom. Skuffelser kan have mange navne.

Skuffelse er bagsiden af at elske og involvere sig. Skuffelse opstår let, når ens ønsker ikke går i opfyldelse. Du elskede din far, derfor ramte det så hårdt. Det er positivt at elske og engagere sig i sin familie og andre menneskers liv. Ligegyldighed er værre end skuffelse.

Jeg tænker, at du holder for stramt og krampagtigt på din skuffelse. Gud er Gud. Han hører vores bønner og råb, men det er ikke altid, det går, som vi ønsker. Skuffelse er et livsvilkår. Ikke at forstå alt er et livsvilkår. Lad det svære ligge. Søg Gud på ny.

Jeg bringer her et citat fra min bog om Salme 23 og terapi:

"Vores vandring kan gå i stå. Her kan metakognitiv terapi give os en god hjælp:

At vandre igennem en gang med mange døre er en metafor fra metakognitiv terapi. Målet er at vandre ned til den glasdør, der afslutter gangen. Der strømmer lys ind ad glasdøren. Vandringen mod lyset kan forstyrres af de døre, der sidder til venstre og til højre. Dørene er de svære tanker, følelser eller traumer.

Mennesket vælger ofte at gå ind ad en eller flere af disse døre og ender med at blive fanget af bekymringer, flashbacks og lidelse.

"Accept i praksis involverer dette at relatere til tanker, følelser og fornemmelser med mere åbenhed, nysgerrighed, fleksibilitet, særligt for at forfølge et sæt værdier, der er dybt vigtige og meningsfyldte. Sagt på en måde må indre begivenheder og skiftende emotionelle tilstande og indre verbal snakken ikke komme i vejen for det, som betyder mest, og få en primær rolle i at navigere på livets veje.""

## Søg Gud på ny

Du har et sæt vidunderlige værdier. Søg Guds ord, Guds rige og Guds menighed. Et liv med Jesus ved "rorpinden". Livet indeholder svære oplevelser, men livet skal ikke styres heraf. Et liv med Gud nu og i evigheden er langt mere betydningsfuldt end de svære oplevelser. Måske du kan spejle dig i Peter Bastian.

Musikeren Peter Bastian startede sin søgen som et sjæleligt menneske, men endte som et åndeligt menneske. I en nekrolog af Tor Nørretranders bragt i Information den 29. marts 2017 lyder det:

"Hvor de moderne spirituelle traditioner handler om at meditere sig til at opnå kærlighed, eller være dydig nok til den, om kærlighed som noget man gør sig fortjent til, fandt Peter Bastian den betingelsesløse kærlighed i kristendommen. Fred… For selvfølgelig endte Peter Bastians sidste store spirituelle saltomortale med, at han blev mere kristen end den kristne kirke. Alle de knirkende livstrætte dogmatikkere var ikke det, der fristede. Det var snarere en lære om de tre principper – Faderen, Sønnen og Helligånden – som hver for sig intet kunne og ikke kunne stå alene, fordi de så bare var enten strenghed, kærlighed eller kreativitet, og derfor ikke nok af det der giver liv – men tilsammen skabte en musikalsk enhed, som kunne favne livets modsætninger."



*Lad det svære ligge, og søg Gud på ny i Bibelen og det kristne fællesskab. Livet med Gud nu og i evigheden er mere betydningsfuldt end de svære oplevelser.*

***Kærlig hilsen***
***Poul Henning***













# Pernille: Jeg var fortabt...

***På vej ind i døden, under otte døgns koma, befandt Pernille Sand fra Karup sig et sted, som hun oplevede som helvede. Men da alt håb var ude, fik en kristen kvinde besked på at gå op på hospitalet...***

*Af Henri Nissen*

**- Det var helvede, jeg var havnet i. Det er jeg slet ikke i tvivl om. Men Gud mindede en kristen kvinde om at bede for mig, og derfor slap jeg fri.**

Pernille smiler lettet - men er samtidig dybt alvorlig, mens hun fortæller om de dramatiske oplevelser, hun har været igennem. Udfordringen talte med Pernille nogle få måneder efter den dramatiske oplevelse i 2012, og hun bekræfter i 2020 alle oplysninger.

## 'Løven' indeni mig

- Jeg har altid været god til at manipulere med folk og få min vilje. Som barn og ung følte jeg, at der indeni mig var en vild, uansvarlig kraft.

Det føltes, som om jeg havde en løve inden i mig, der kun ventede på at gå amok og tage styringen. Det gjorde mig meget rastløs.

Jeg kæmpede for at opføre mig normalt og fornuftigt. Men jeg foretog mig mærkelige ting, som jeg bagefter fortrød.

## Far begik selvmord

- Måske begyndte det, da min far tog sit eget liv. Jeg var ni år. Mine forældre var skilt, og jeg besøgte min far i Aalborg hveranden weekend, når han ellers var rask nok til at have mig. Han var psykisk syg.

Min mor talte altid dårligt om ham. Så hans død blev bare fejet til side, som om den kun var en fordel for os.

Senere fik jeg at vide gennem en faster, at han havde kastet sig ud foran et tog. Hun troede, jeg vidste det. Jeg blev meget ked af det, men fik ikke lov at sørge. Der blev lagt låg på. Jeg måtte ikke tude. Vi tog ud og fodrede ænder...

## Mor var misbruger

- Jeg måtte som barn ofte dække over min mor. Når jeg cyklede hjem fra skole, bad jeg: "Gud, bare min mor ikke er fuld, når jeg kom hjem."

Min storesøster var fire år ældre, men det var mig, der gjorde rent efter opkast og fjernede flaskerne, mens min mor sov rusen ud.

- Som 17-årig oplevede jeg, at 'løven' brød løs. Jeg mødte en pige, som jeg blev utrolig tæt med. Vi kunne netop bringe det værste frem i hinanden, og vi slap al ansvarsfølelse.

Vi røg hash, brugte penge, fandt kærester, der var meget ældre end os, og som også var misbrugere, lavede ballade og havde det 'fantastisk'.

Vi var fuldstændig ligeglade med andre, også dem, der holdt af os. Jeg blev utrolig god til at lyve og manipulere, og jeg var stolt af det. På den måde kunne jeg skaffe os alt og skaffe os ud af alt. Løven havde frit løb. Jeg ødelagde mig selv og sårede andre, men jeg var ligeglad!

Jeg havde sex allerede fra jeg var 13 år, når jeg var ude at feste og drikke.

Men jeg blev syg, både fysisk og psykisk og endte med en total nedtur med intens indre smerte og en indlæggelse.

## Flyttede hjemmefra

- Straks, jeg fyldte 18 år, flyttede jeg hjemmefra. Jeg hadede min mor.

I stedet fandt jeg mig et mandsvæsen, som var noget ældre. Jeg gjorde ham til min farfigur. Han havde bil, og vi røg hash. Men han kunne naturligvis ikke leve op til de urimelige krav, jeg havde, om betingelsesløs hengivelse.

Vi var begge svigtede mennesker, som ikke anede, hvad vi skulle gøre med vores liv.

Pernille var imidlertid fast besluttet på, at hun ville kæmpe sig ud af den sociale arv. Hun tog de nødvendige HF-fag, så hun kunne komme på pædagogseminariet, som hun afsluttede med topkarakter.

## Gravid, juhu!

- Under uddannelsen blev jeg gravid. Det var en stor overraskelse, for lægen havde sagt, at jeg aldrig kunne få børn. Jeg oplevede det som et mirakel, men det gjorde min kæreste ikke. Jeg ville ikke have en abort, og jeg sagde til min kæreste, at han måtte vælge. Mig og barnet - eller ingenting. Så han gik - og jeg fødte Andrea i 2006.

Senere mødte jeg min nuværende mand, Eske, og vi fik Marius i 2010. Og vores tredje i 2012.

## Løven ville ud!

- I efteråret 2011 mærkede jeg igen, at den indre vildskab var på vej ud. Det var sådan, at jeg ind i mellem ikke kunne få luft. Jeg var ligeglad med alting. Jeg var grov og vulgær. Det var ikke nemt for Eske.

Flere har udtalt, at jeg føltes som en helt anden, faktisk som en mand, noget fremmed og ubehageligt.

Jeg fik det psykisk dårligt, begyndte igen at ryge hash, fik lungebetændelse og havde store rygsmerter. Så gik jeg til lægen og fik ham manipuleret til at give mig 100 morfintabletter og 100 stesolidpiller.

I otte døgn tog jeg så mange piller, at jeg åbenbart fungerede normalt, kørte bil, afleverede børn, besøgte venner, lavede aftensmad osv. Men folk kunne ikke rigtigt kende mig.

## Livløs med blod om munden...

Til sidst tog Pernille en overdosis og lagde sig til at sove.

I løbet af natten forsøgte kroppen at komme af med giften ved at kaste op. Men Pernille vågnede ikke. Hun druknede i sit eget opkast og var livløs, da hendes mand Eske fandt hende i sengen med blod om munden og uden vejrtrækning. Han ringede i hast 112, og med udrykning blev Pernille kørt fra Karup til Viborg Sygehus. Undervejs pumpede de 1.7 liter opkast ud af lungerne.

## 8 døgn i koma

Ingen ventede, at Pernille ville overleve de næste døgn i koma. Den første penicillinkur mislykkedes. Også den næste... Efter fire dage begyndte det for alvor at gå tilbage. Ilten blev skruet op fra 30% til næsten 100%, og familien blev kaldt ind for at sige farvel...

Imens Pernille gled længere ind i døden, oplevede hun de frygteligste mareridt i sit sind. Hun kæmpede med sine sidste kræfter for at slå sig løs.

- Jeg har senere fået at vide, at det sovemiddel, som lægerne plejer at give mennesker 1 ml. af, for at holde dem i koma i et døgn, det fik jeg 9 ml. af i timen for at holde mig nede, og for at jeg ikke skulle rykke min respirator og mit halsdrop af. Hvis jeg havde gjort det, var jeg død på stedet, fortæller Pernille.

## Jeg var i helvede...

- Jeg var et sted, som var lige så virkeligt, som denne verden. Og jeg ved, at jeg har oplevet det og ikke drømt det.

Jeg lå på en briks i et sygehusrum. To kvinder stod ved siden af og fortalte mig, at jeg var død. De udstrålede en ondskab, jeg ikke kan beskrive, selvom de smilede. De tvang mig til nogle ting.

- Jeg var kommet i helvede. Det kan ikke beskrives med ord. Al ondskab, smerte, fortabthed, ulykke, ulækkerhed og fortvivlelse var der!

- Jeg så en stor slimsump med zombielignede skikkelser, der kom helt tæt på mig og rørte ved mig. De var over det hele, og de indeholdt alle de forfærdeligste følelser. Det gjorde jeg også. Det var så mørkt, intet lys, og larmen var forfærdelig og øredøvende.

Der var også en mørk bygning, og i vinduerne lurede dæmoner.

## Jeg var fortabt!

- Jeg gik igennem de værste lidelser. Jeg blev skåret i stykker, blev kidnappet, fik skåret et barn ud af min mave i vågen tilstand, jeg så dem, jeg elsker, lide, og jeg følte den fysiske smerte ved det hele.

Jeg var fortabt, og der var ingen hjælp at få! De fysiske lidelser, de værste gyserlignende oplevelser og utroskab og had fra min kæreste, blev bare ved og ved. Men pludselig skete der noget.

## En kendt stemme

- Jeg hørte en stemme, jeg kendte. Den tilhørte en ældre dame, Lisbeth Kristensen.

Da jeg lå dér i koma, plaget af lidelser og på nippet til den totale undergang, hørte jeg hende sige: *"I Jesu Kristi navn, kan du komme ud, Dæmon!"* Så skete det. Jeg kunne mærke, at jeg var frelst. Nu kunne jeg inderligt bede til Gud imens, og så var jeg ikke bange mere, og det gjorde ikke ondt mere.



## Vækket af koma

- Da de vækkede mig af komaen efter 8 døgn, brølede jeg som et ondt dyr i halvanden time. Folk havde aldrig hørt noget lignede, og de måtte isolere mig og fiksere mig på intensiv. De var sikre på, at jeg ville gøre dem ondt. De kunne ikke holde mig nede, på trods af det, min krop havde været igennem, og med al den medicin jeg havde i kroppen.

- Det første, jeg husker, er, at jeg ser en skriftrulle med et guldkors i en vindueskarm.

En sygeplejerske gik et øjeblik ud for at tale i telefon. Jeg fik mig bakset op over sengehesten og faldt og slog mit hoved meget. Plejepersonalet måtte bruge en lift for at få mig op i sengen igen.

## Engle over sengen

- Jeg fik lov at se engle, der fløj lige over mig, og jeg fik lov, at høre himmelens vidunderlige musik. Jeg talte med Gud, og det har de tilstedeværende senere bekræftet.

Efter nogle dage skete der ikke flere overnaturlige ting. Men følelsen af at være frelst og følelsen af Guds tilstedeværelse hos mig, er stadig lige så klar og ren.

- Mit had er væk. Jeg har tilgivet min mor fuldstændig, og jeg har fortalt hende det.

Folk, der kender mig, siger, at jeg ser helt anderledes ud nu. De siger, at mit ansigt stråler, og mine øjne lyser.

## Den kristne kvinde

- Den ældre dame, hvis stemme jeg hørte, har fortalt mig, at hun fik besked fra Gud hver dag om at tage op på sygehuset og bede for mig. Hun bad endda om at blive fri, for hun ville ikke involveres, men hun forstod, at hun skulle gøre det.

## Det er ikke naturligt

- Lægerne forstod ikke, at jeg kom mig så hurtigt. Da jeg vågnede, kunne jeg ikke rigtig bevæge mig, ikke rigtig tale, ikke skrive og meget mere.

Men efter syv dage i vågen tilstand gik jeg selv ud af hospitalet, snakkede fint, kunne skrive osv.

Jeg burde have været død, og som overlevende burde jeg sidde som en grøntsag, dybt hjerneskadet. Med så lidt ilt til min hjerne over lang tid, så er det ikke videnskabeligt muligt, at min hjerne fungerer. Men det gør den, og jeg har det bedre end nogensinde. Og 'løven' er væk!

Og jeg ved, at jeg aldrig behøver at frygte løven mere, for den er væk, Gud har frelst mig! siger Pernille, hvis mand også blev troende. Hun forsøger at oplære sine børn i kristen tro og beskytte dem imod det, der kan ødelægge deres liv.

Efter sin oplevelse har Pernille holdt foredrag flere steder. Man kan kontakte hende på sandfolkersen@gmail.com.

– Jeg vil, at verden skal vide, at Jesus er lige her i os, og hvis vi siger ja til ham, så er vi frelst fra ALT ondt!

***Skarp teolog opdagede,***

# - Der er **mere** mellem himmel og jord...

*Af Henri Nissen*

**Cand. teol. Rolf Slot-Henriksen var én af de første, der forskede i nærdøds-oplevelser.**

Rolf Slot-Henriksen var et nøgternt og meget intellektuelt menneske, der fx tog sin kandidateksamen på rekordtid og blev sognepræst allerede som 24-årig.

Han var også medarbejder ved Dialogcentret i Aarhus og var med til at afsløre nogle af de nyreligiøse bevægelser i 70'erne.

Selv troede den unge teolog ikke på hverken engle eller dæmoner, før han forskede i det.

## Bøger om dødserfaring

I 1982 udgav han bogen „Kristen Meditation i 2000 år", dernæst i 1984 to bøger på Borgens Forlag *(Dødsoplevelsen I + II)*.

Allerede i 1985 kom bogen *„En god død"*, også på Borgen, og senere, i 1988, fulgte *„Der er mere mellem himmel og jord"* på eget forlag, Rafael. Den sidste bog kom i to oplag på grund af den store interesse på de mange møder, som Rolf Slot-Henriksen holdt i forskellige foredragsforeninger. Senere genudgav Udfordringens forlag bogen.

## Vi ser måske de afdøde

Bogen bygger på en undersøgelse, som han foretog blandt præster, diakoner og sygehuspersonale, hvor de fortalte om døendes overnaturlige oplevelser af engle, dæmoner, afdøde - og af Jesus, når de lå for døden.

Nogle nærdøde kunne fortælle om, at deres sjæl havde bevæget sig væk fra kroppen og op under loftet eller helt over i en anden verden – i det, Bibelen omtaler som himmel og helvede.

Udfordringen nåede at interviewe Rolf Slot-Henriksen før hans tidlige død i 2012 i Spanien.

- Min mormor blev syg og skulle dø. Hun boede i Nordjylland, og min bror og jeg boede derfor på skift hos hende en måneds tid. En dag bad hun mig hente sine ligklæder, som hun havde i en kasse. Hun fortalte mig så om, hvordan hendes mor var død. Moderen havde rettet blikket mod et bestemt sted i værelset, mens hun sagde: „Jeg kommer!" som om hun svarede nogen. Det blev hendes sidste ord.

## 'Se, han kommer'

- Senere oplevede jeg selv som præst at stå ved en gammel fiskers dødsleje. Han var bevidstløs, men lige før han døde, åbnede han øjnene og rejste sig halvt op i sengen og bredte armene ud, som om han ville modtage nogen, og sagde: „Se lyset, der vælder frem. Se, der kommer han. Han kommer for at hente mig." I samme nu faldt han bagover i sengen og var død.



*- Når jeg bliver interviewet om disse ting, så sletter journalisterne som regel det, der har med Jesus at gøre, fortalte Rolf Slot-Henriksen.*

Jeg begyndte at samle på den slags fænomener, og det viste sig, at hvis man har tid til at lytte og er åben for den slags, så er der rigtig mange, der kan fortælle om overnaturlige oplevelser i forbindelse med dødsfald.

## Det sorteres fra...

- De kunne også fortælle om *engle*, som næsten altid optrådte i forbindelse med disse dødsoplevelser. Både de gode og de mørke. For det skjules ofte, at der også er negative oplevelser.

Men det er altså ikke alle, der oplever lys og himmel-agtige omgivelser. Ca. 1/3 af de oplevelser, jeg har samlet, handler også om negative dødsoplevelser, hvor de nærdøde bagefter kan fortælle om dæmoner og helvede.

- Når jeg bliver interviewet om disse ting, så sletter journalisterne som regel det, der har med Jesus at gøre, og det, der handler om dæmoner og helvede.

Det samme er tilfældet med nogle bøger om nærdødsoplevelser. De sorterer det kristne indhold fra, selv om det fylder en stor del og giver mening.

## Indicierne tyder på, at det er sandt

*- Du har forsket og skrevet mere om det end andre i Europa. Hvad kan du så konkludere?*

- At mange mennesker har overnaturlige oplevelser i forbindelse med døden. Det er bl.a. lysende skikkelser, afdøde familiemedlemmer, i nogle tilfælde Jesus selv, som kommer for at hjælpe dem videre.

Og man kan konkludere, at det *ikke* blot er noget, der foregår i hovedet på dem. For de *pårørende* ser i nogle tilfælde *også* lysende skikkelser, og hvis der er en hund eller kat til stede, vil de ofte rejse børster eller knurre, fordi de også sanser noget.

Det er almindeligt, at mennesker, der har været nærdøde eller klinisk døde, bagefter kan fortælle om, hvordan de svævede væk fra kroppen og kan beskrive, hvad der skete ved operationsbordet eller ved oprydningen efter en bilulykke, *efter at de var døde.*

Kvinder har set, at der var støv ovenpå skabene, og børn har bemærket, at englene ikke havde vinger eller glorie, som på billederne.

Alt dette tyder på, at det er ægte oplevelser. Hvis det var en retssag, så ville man ikke kunne komme udenom disse indicier.

## Lys-tunnel

- De fleste oplever også, at de kommer op gennem en lystunnel - sådan som man også ser det gengivet på Gustave Dorés træradering. (Se temasidernes forside.)

Nogle fortæller, at de bevæger sig ud i rummet med enorm fart ledsaget af engle. Nogle møder derefter Jesus.

Mange ser deres liv som en hurtig film, hvor de indser deres egne synder.

## Skræmmende

- Nogle oplever altså også det uhyggelige, at mørke dæmoner kommer og vil slæbe af med dem til helvede, fordi de påstår at eje dem. Og det er nok fælles for alle, at hvis de får en ny chance, så ændrer de deres liv.

Mange forsøger at fortrænge det uhyggelige, de har oplevet, og bryder sig ikke om at snakke om det – undtagen til mennesker, der vil lytte, og som forstår dem. Ofte letter de først deres hjerte, når de igen ligger for døden.

## Ikke over dørtærsklen

*- Er der også forskel på, hvor langt de nærdøde kommer ind i evigheden?*

- Ja, nogle fortæller ligefrem, at de kommer til et sted, hvor de ikke må gå længere. Lysende skikkelser holder dem tilbage. Hertil og ikke længere.

Det sker som regel, hvor mennesker kun er nærdøde. De beholder typisk også deres egen vilje, mens de, der får lov at gå videre – dem, der er klinisk døde – mister deres evne til vælge, når de går over tærsklen. Derfor må de ledes, hvis de skal vende tilbage, fortæller Rolf Slot-Henriksen ud fra de hundredvis af beretninger, han har samlet.

## Engle uden vinger

*- Hvordan ser engle ud?*

- Som regel er det lysende skikkelser, hvor overkroppen er mest synlig, og hvor lyset kommer mest fra hovedet og overkroppen. Nogle ser også hele kroppen, men jeg har endnu aldrig været ude for, at nogen har bemærket fødderne. Englene ligesom svæver.

Jeg er heller ikke i beretningerne stødt på engle med vinger, som man ofte fremstiller dem i kunsten. Men der kan sagtens være nogen, som har vinger. Jeg er ikke ekspert på alt om engle.

## De hjælper os

*- Hvad skal vi egentlig med engle, når vi har Gud, Jesus og Helligånden?*

- Ja, det kunne jeg heller ikke rigtig snuppe, da jeg læste teologi. Men der er så meget, vi ikke forstår. Hvorfor bliver nogle reddet fra en katastrofe og andre ikke?

Men åbenbart har englene en funktion med at udføre Guds vilje og hjælpe mennesker til det evige liv.

*- Har vi også "skytsengle", som beskytter os?*

- Det tør jeg ikke sige. Det eneste i Bibelen, som understøtter skytsengle er, at Jesus siger om børnene, at "deres engle ser altid deres himmelske fars ansigt".

## Bedøm ånderne

- Indenfor newage taler man meget om skytsengle, men jeg er ikke tryg ved disse newage-engle. Man forsøger nogle gange at se engle ved selvsuggestion, og jeg er bange for, at der kan komme noget frygteligt noget ud af den slags.

Vi ved jo fx også, at *Muhammed* påstod at have set en engel i en klippegrotte, men hvilken ånd var det? Hvad kom der ud af den "engels" påvirkning? Efterhånden tillod han sig selv at tage flere koner, at lyve, at bryde sin ed, at overfalde karavaner, at slå ihjel… Alt sammen fordi han mente at være en stor profet.

Nej, det var bestemt ikke en engel fra Gud. Og som der står i Bibelen, skal vi altid være parate til at "bedømme ånderne", om de er fra Gud. For er de ikke det, er de fra den anden side...

## Åbenhed nødvendigt for at se og høre dem

*- Tror du, nogle mennesker har en særlig evne til at se det overnaturlige?*

- Nogle har måske en evne, men jeg tror, det hænger mere sammen med, om man har tro – ligesom et lille barn – og om man er åben for det.

Det har vist sig, at sygeplejersker, som besluttede sig for at lægge mærke til disse fænomener i en måned, pludselig oplevede meget mere. Og hvis man på forhånd udelukker det, så har man nok også sværere ved at tage imod.

Beretningerne viser en pudsig ting med hensyn til både det at se og det at høre:

Nogle ser de lysende skikkelser ligesom gennem et florgardin, andre gennem en tåge, og nogle ser dem helt knivskarpt. På samme måde opfatter nogle klart og tydeligt de få ord, som englen siger, mens andre kun hører dem som gennem en radio, der ikke er indstillet ordentligt. Og endelig er der nogle, som ser englen bevæge munden, men de kan ikke opfatte ordene…

For mig siger det, at der er forskel på vort modtageapparat.

Jeg fik engang et brev fra en vred sygehuspræst, som påstod, at han aldrig i sit liv havde hørt nogen fortælle om overnaturlige oplevelser. Man kan jo så spørge sig hvorfor… Måske var hans modtageapparat ikke indstillet på, at det *kunne* være tilfældet.

Modsat har jeg hørt så mange beretninger, at jeg ikke engang skriver dem ned mere.

Kun de specielle, som indeholder nyt, skriver jeg ned, sluttede Slot-Henriksen.




*Bogen "Der er mere Mellem Himmel og Jord" med Slot-Henriksens forskning er på 192 sider og illustreret. Pris 148 kr. på Hosianna.dk.*



# Videoer og bøger

***I Udfordringens net-boghandel findes over 1.000 bøger og film samt e-bøger fra forskellige forlag. Se det store udvalg på Hosianna.dk***




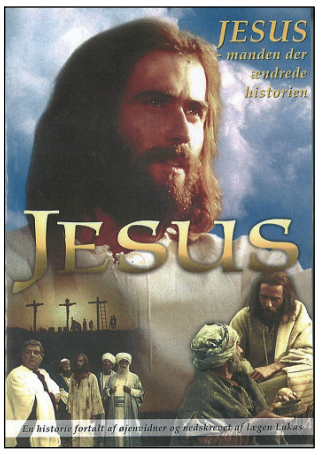


**Dejlig rolig film med historien om Jesus bygget loyalt på tek-sterne i Lukas-evangeliet. 83 min. Kun 98 kr.**







### Mirakler – ja tak!

**Bogen om Hans Berntsen, der fortsat helbreder syge ved bøn. 183 sider. 200,-**

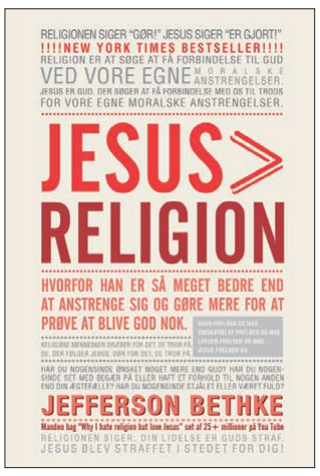


### Jesus > Religion

**Sig farvel til religion - og ja til Jesus! Skrevet af en ung mand. 248 sider. 199,-**

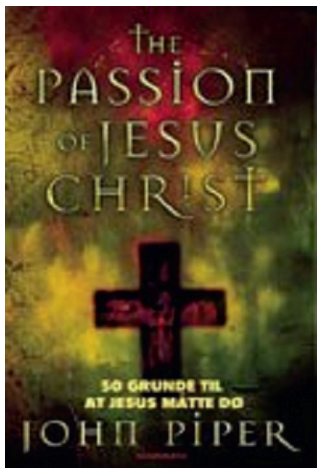


### Passionen

**Om det mysterium, der ledte til korset. Bogen giver 50 grunde til, at Jesus måtte dø. Kun 99 kr.**




**Filmatisering af "Himlen findes virkelig" - bogen, der i over et år lå nr. 1 på New York Times' bestsellerliste. Danske under-tekster. 95 min. 98 kr.**

**Miracles From Heaven** med Jennifer Garner i hovedrollen gjorde så stort indtryk på hende, at hun fandt tilbage til sin egen barnetro.

I filmen er hun Christy Beam, mor til den alvorligt syge 10-årige Annabel. På en "god dag" kravler pigen højt op i et træ – og falder ned. Mens alle frygter det værste, bliver pigen mirakuløst helbredt ved en nærdøds-oplevelse. *Miracles from Heaven* er baseret på virkelige hændelser. Danske undertekster. Spilletid: 1 time og 45 minutter. Indeholder ekstra materiale. **Pris: 98 kr.**

# Bibler behøver ikke være i sort indbinding...

***Bibelen på hverdagsdansk findes i flotte udgaver. Teksten er den samme på de 1872 sider. Papiret er forskelligt.***




**Ægte sort læder**
**1872 sider. 13 x 18,5 cm**
**999 kr.**




**Hvid kunstlæder**
**13 x 18,5 cm**
**599 kr.**




**Grå kunstlæder**
**13 x 18,5 cm**
**599 kr.**




**Brun kunstlæder**
**13 x 18,5 cm, m. guldkant**
**599 kr.**

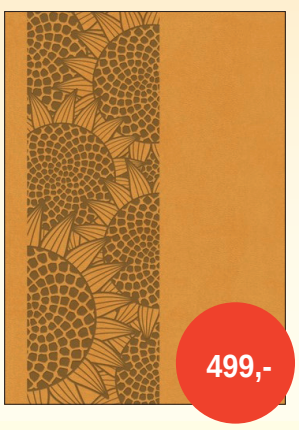


**Orange kunstlæder**
**13 x 18,5 cm**
**499 kr.**




**Vinrød kunstlæder**
**13 x 18,5 cm**
**499 kr. Vinrød. Kunstlæder**




**Paperback**
**13 x 18,5 cm**
**249 kr. Paperback**




**Indbundet**
**13 x 18,5 cm**
**299 kr.**

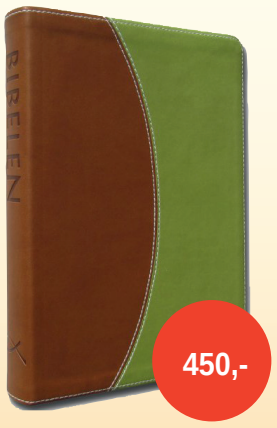


**Grønt/brunt PU-skind**
**13 x 18,5 cm**
**450 kr.**

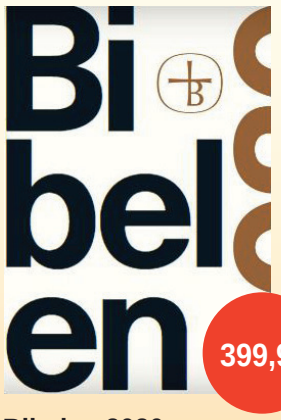


**Bibelen 2020**
**1672 sider. Bibelselskabet.**
**15.4x22.1x13x18,5 cm**




**The Bible - DVD**
**Storslået og episk tv-serie på syv timer, der giver liv til de dramatiske historier i Det Gamle og Det Nye Testamente.**

Find flere bøger og film i webshoppen Hosianna.dk

Porto kun kr. 29,- uanset vægt!

UDFORDRINGENS WEBSHOP: HOSIANNA.DK - TLF. 7456 2202

Problemet:
Vi er adskilt fra Gud



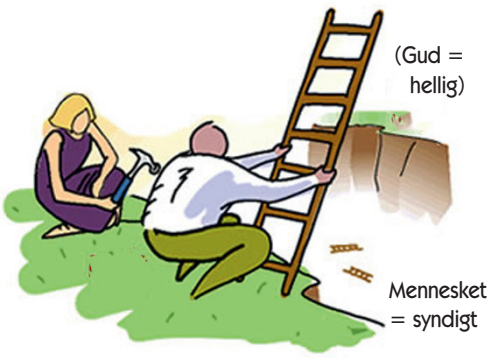


Vi kan ikke selv bygge en bro til Gud

Gud bygger bro med Jesus




***Vejledning til tro***

# I påsken byggede Jesus bro for os

**Selv om mange af os er både døbt og konfirmeret, oplever vi måske ikke det nye liv, som Jesus lovede til dem, der troede. Ofte er den oprindelige stærke kristendom forsvundet i ritualer og tilpasning til kulturen. Måske skyldes det, at troen mangler - selv hos nogle præster...**

Hvis du ønsker at få Jesus og alt det gode, han kommer med, ind i dit liv, så er her en kortfattet vejledning.

**1. Forstå at der findes en Gud**, som har skabt dig. Han elsker dig, som du er lige nu. Han ønsker, at du skal have et skønt liv. Men...

**2. Vi har vendt Gud ryggen.**
Det har alle mennesker. Bibelen kalder kløften mellem Gud og mennesker for synd - at gå fejl af målet. Det virker nogenlunde, som når rødderne fjernes på et træ. Det visner.

**3. Vi kan ikke løse problemet.**
Her hjælper hverken politisk arbejde eller fromme øvelser. Derfor gav Gud os Jesus Kristus.

*"**For således elskede Gud verden**, at han gav sin eneste søn, for at enhver, som tror på ham, ikke skal fortabes, men have evigt liv.*

*For Gud sendte ikke sin søn til verden for at dømme verden, men for at verden skal frelses ved ham.*

*Den, der tror på ham, dømmes ikke; den, der ikke tror, er allerede dømt, fordi han ikke har troet på Guds enbårne søns navn."*

*(Citat fra Johs. evangeliet 3:16-18. Også kaldet "den lille bibel", fordi versene sammenfatter alt, hvad Bibelen handler om. )*

**4. Nu er det faktisk op til os.**
For at få fællesskab med Gud igen, må vi tage imod Jesus Kristus i vores hjerter. Det kan ske gennem en enkel og ærlig bøn, fx:

*"Jesus, hvis det her er rigtigt, så vil jeg åbne mit hjerte for dig. Tilgiv mig, at jeg har vendt dig ryggen. Tak fordi du har taget al min synd og skyld på dig. Fra nu af åbner jeg mig for dig. Tag hånd om mit liv!"*

**5. Troen er broen...!**
Her begynder dit nye liv. En lille spire indefra vokser til fast tillid. Skridt efter skridt bliver til en vandring i tro og tryghed.

Du kan læse mere om det i Bibelens Ny Testamente. Bed Helligånden om åbne teksten for dig, mens du læser.

Læs fx Johannes-evangeliet, hvor der i kapitel 1:12 står: *"Men dem, der tog imod ham, dem, der troede på ham, dem gav han ret til at kalde sig Guds børn."*

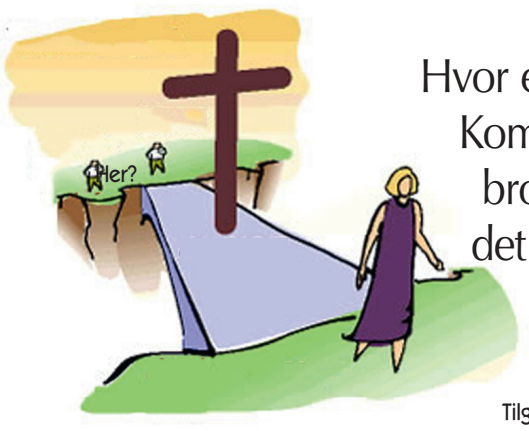


Hvor er du?
Kom over broen til det evige liv!

Her?
Tilgivet af Gud

**Find sammen med andre, der tror.**
Der findes kristne fællesskaber overalt. Du kan finde annoncer for nogen af dem i Udfordringen. Her er både frikirker, aktive folkekirke-menigheder og hus-grupper af mennesker, som tror på Jesus og har fået en ny chance.

Det afgørende er ikke, hvilken kirke du kommer i. Find det sted, hvor du føler dig bedst hjemme og får opfyldt dine åndelige behov. Prøv gerne flere. I Guds rige er der frihed.

Uddyb din tro ved at læse i Bibelen og bede til Gud og Jesus.

Deltag evt. i et kristendoms-kursus, som fx Alpha. Se, hvor de holdes på danmark.alpha.org. Mange aktive kirker holder nu også gudstjenester på nettet. Se mere på Udfordringen.dk.



# Kristne TV-kanaler

## GOD TV

***Tlf. 98 90 91 50***
***Email: info.scandinavia@god.tv***
**GOD TV** kan ses overalt. Download en app til iPhone, iPad eller Android eller se www.god.tv, hvor der findes 20 web kanaler 24/7. **GOD Channel** kan også ses 24/7 via parabol: ASTRA 4A 5º Ø Frekvens: 11.996 GHz, Polarisation: H, Symbol Rate: 27,500 Symbol/s: FEC: ¾. Kan også modtages fra Hotbird 13° øst og Eurobird 28,5° øst. Indgår i TV-pakken hos MoreTv. Findes i mange bredbånds- og kabelnet.

## KKR/TV i DK

**Se kristent tv døgnet rundt her:**
1. I hele landet på dit tv med en KKR tv-boks. Bestilles på www.kkr.dk / seerklubben@kkr-tv.dk eller tlf/sms: 35 31 00 57.
2. I hovedstadsområdet med stue-, tag- eller fællesantenne (DVB-T2) hele døgnet.
3. På computer, tablet eller mobil: www.kkr.dk.
Programoversigt på: kkr.dk

## SAT-7

Fire tv-kanaler som kan ses på Appen SAT-7 Plus:
• SAT-7 ARABIC (for arabisktalende)
• SAT-7 KIDS (for børn på arabisk)
• SAT-7 PARS (for persisktalende seere i primært Iran, Afghanistan og Tadsjikistan)
• SAT-7 TÜRK (for tyrkisktalende seere - i primært Tyrkiet og Aserbajdsjan)
Se mere på www.sat7.org og facebook.com/SAT7Network

## FGP-TV

FGP-Huset, Nygade 17,
3782 Klemensker, Tlf. 40870533
E-mail: post@FGP.dk
Udsendelserne kan ses på FGP-TVs hjemmeside:
www.FGP.dk (Menupunkt: FGP-TVs IT-kanal) – døgnet rundt.
Derudover minimum fire gange ugentlig på GospelChannel.
Blandt andet onsdage kl. 19.00 og lørdage kl. 11.30. GospelChannel er en gratis kanal på bl.a. CanalDigital

## LifeStyleTV

Sender døgnet rundt på Thor satellitten (1° vest). Der sendes på dansk, svensk, norsk og engelsk. Det danske program Ordet sendes: Lørdag kl. 18.30, Søndag kl. 10.30, Mandag kl. 18.30, Tirsdag kl. 10.30. www.lifestyletv.dk

## More 2 life TV

Regionalt TV i MUX 1. Kanal Nord: Mandag - tirsdag 8:30, onsdag 23:00, torsdag 21:00, lørdag 10:00, søndag 11:00. Kanal Øst: Mandag - torsdag 8:30, lørdag 11:30, søndag 15:00. Kanal Hovedstaden: Tirsdag 11:00, onsdag 15:30, torsdag 11:00, fredag 05:00.

## Airport UCB TV

***Sender på regionale digitale net***
***www.ucb.dk/ucbtv.htm***
***Hovedstaden (Airport TV)***
Mandag 07.30-08.00, torsdag 05.30-06.00, søndag 08.30-09.00, søndag 15.30-16.00.

## Loveworld TV

Kanal ASTRA 2a, 2b, 2d
28,2 grader E= øst. Engelsk kanal. Undervisning og helbredelsesudsendelser. Ekstra parabol muligvis nødvendig. Program og yderligere info.: www.loveworldtv.co.uk/

## Revelation

Kanal ASTRA 2a, 2b, 2d - 28,2 grader E= øst. Engelsk kanal. Undervisning / forbøn for syge. Ekstra parabol muligvis nødvendig. Program og teknisk support: www.revelationtv.com

## Andre kanaler

På Thor 1º vest:
**Vision Norge, Gospel Channel**
Fr. 11247 Pol V Sr 24500 Fec 7/8.
På Astra 1 19,2º øst: **Bibel TV** Fr. 10832 Pol H SR 22000 Fec 5/6.
Astra 2 28,5º øst:
**TBN Europe Revelation**

## Tysksproget TV

Tysksprogede TV-Kanaler med satellitmodtagelse: Canal Digital: Via Astra modtages bibeltv.de og hopechannel.de / Udsendes fra stationer nær Hamborg:
**Hopechannel.de:** Tirsdage kl. 21.15 - 22.00: 5 personers bibelkreds-samtale under mottoet Die Bibel-Das Leben, produceret af den tyske Adventistkirke.
**Bibeltv.de:** Tirsdage kl. 22.00 - 22.30: ICEJ - Faszination Israel

## Web-tv

GOD TV: www.god.tv
DKNET.TV www.dknet.tv

## MOREtv

Danmarks billigste TV-udbyder MoreTV tilbyder i deres grundpakke med danske og udenlandske kanaler også 7 kristne tv-kanaler:
*** KKR-TV** - Københavns Kristne TV har siden 1984 produceret og sendt tv ud fra et kristent livs- og menneskesyn
*** GOD TV** - en international kristen TV kanal, som sender programmer om tro fra mange kristne TV-netværk.
*** SBN** - en kristen kanal (tidl. Jimmy Swaggart) med sydstatssang og undervisningsprogrammer.
*** NRB-TV** - en kanal som også har nyhedsstof, set fra en kristen vinkel.
*** Visjon Norge** - en norsk kristen tv-station, der blev lanceret i 2003 som den første skandinaviske kristne tv-kanal 24 timer i døgnet.
*** Vision Sverige** - en søsterkanal til den norske Visjon Norge. Begyndte at sende 2015.
*** Kanal 10 Norge** - en kanal med klassisk kristen undervisning
Se mere på: www.moretv.dk

## Morgenandagten

Du kan høre den direkte radiotransmission af Morgenandagten fra Domkirken i København på DR 2 og i radioens P1. Sendes alle dage fra mandag til lørdag kl. 8.05.

# Kristen lokalradio

## Nordsjællands Kristne Radio & Radio KUR

Egen antenne: FM 92,8 MHz
Stofa net: 96,8 MHz
Netradio og podcast
Radop KUR (Kristen Ungdomsradio): Sender via egen YouTube kanal og via Facebook
www.nkradio.dk

## Københavns nærradio

90,4 MHz – 89,6 MHz – Netradio
www.knr.dk

## København

## Rhema Radio

Morgen FM 106,3 sendetid 6-10
Aften FM103,4 flere sendetider fra 20-24. Internetradio 24 timer i døgnet: Søg på UCBMEDIA.dk
WEB-RADIO www.ucbmedia.dk

## Radio Ådalen

Egen antenne: 96,4-107,1 MHz
Fællesantenne: Skjern 92,7 MHz, Videbæk 103 MHz samt netradio: www.radio-aadalen.dk

## Kristen Lokalradio, Århus

98,7 MHz/Kabel: 98,8 MHz Stofa, 96,5 MHz TDC / www.norea.in

## Radio fri-born.dk

Pinsekirken Bornholm, Sagavej 5, Rønne sender internetradio 24 timer i døgnet. Radio fri-born.dk kan findes på computeren, mobil, DAB-Radio, onlineradiobox.com.

## Norea Radio Danmark

Webradio - http://norea.dk

# Danskere fortæller om deres Gudsoplevelser



*TV-fotograf Per Bracher har produceret Gudsoplevelser i 2 år.*

På YouTube kan du høre helt almindelige danskere fortæller om, hvordan de har oplevet Gud i deres liv. De to-minutters interviews er produceret af Per Bracher. Det er allerede blevet til over 200 oplevelser og mere end 150.000 visninger.

Find videoerne på YouTube-kanalen 'AvisenUdfordringen' under *Seneste videoer*. Eller hør dem direkte på Udfordringen.dk, hvor de er at finde nederst til højre.



## Erhverv

AXELTEK
Industri Elektronik
Reperation af frekvensomformere og Cnc-drev
Nørresundby 25 21 31 67

Genbrugsbyg.dk®
Salg af brugte byggematerialer 20 62 81 58

## Stillinger

INDREMISSION.DK/JOB

**Mørkholt Strand Camping**
søger en administrativ medarbejder

**Har du**

- Let ved at **skabe overblik**
- Fortrolighed med **IT**
- Flair for **kommunikation** og **markedsføring**
- Grundlæggende forståelse for **regnskab**
- Syn for **service**
- Hjerte for **hverdagsmission**

**så vil vi gerne høre fra dig**

Mørkholt Strand Camping



Læs mere på **www.morkholt.dk** og på **indremission.dk/job** eller ring til campingchef **Ole Nielsen** på tlf. **26749167**

| Tiltrædelse: | Ansættelsesgrad: | Ansøgningsfrist: |
|---|---|---|
| fra 1. maj 2022 | Fuld tid | 18. april 2022 |

Lede til Jesus - leve i Ham

# Hæfte forklarer plakaten

*Den 150 år gamle plakat, der illustrerede ordene om en bred og en smal livsvej, er blevet genoptrykt med danske tekster.*

*Selv om den afspejler en bestemt tid og nogle tidsbestemte problemstillinger, som kan føles anderledes i dag, så er pointen, at ethvert menneske må træffe ét vigtigt valg.*

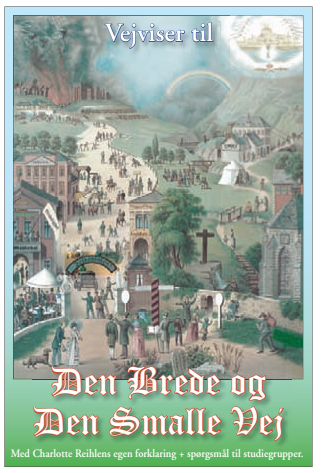


Til plakaten "Den Brede og Den Smalle Vej" er der udgivet et hæfte på 48 sider i farver, som giver nyttige baggrundsoplysninger.

Her kan man læse om, hvordan maleriet blev ændret, da det blev brugt udenfor Tyskland. På det oprindelige maleri var fx korset et krucifiks med den korsfæstede Jesus på. I de senere hollandske og engelske udgaver var korset tomt af teologiske årsager.

Hæftet gengiver også Charlotte Reihlens egen forklaring til den plakat, hun designede for 150 år siden.

Desuden indeholder hæftet spørgsmål, som kan bruges i en bibelstudiegruppe eller til personlig overvejelse.

**Hæftet**, som er på 48 sider i farver i A5-format koster 30 kr. pr. stk.

**Plakaten** kan bestilles i kraftigt 250 grams glittet papir i A2-format (42,0 x 59,4 cm) til 75 kr. stk. På glittet papir/silkepapir er billedet smukkere og teksterne tydeligere end på avispapir.

Begge kan bestilles på Hosianna.dk

## Stillinger

Thomasskolen
en kristen friskole

### Thomasskolen søger udskolingslærer

En af vores dygtige lærere går på barsel til sommer. Vi søger derfor en barselsvikar på fuld tid, der kan tiltræde 1. august. Der vil være mulighed for fast ansættelse fra august 2023.

Vi søger primært en lærer, der trives med arbejdet med udskolingseleverne i dansk og tysk, men brænder du for undervisning på andre trin og i andre fag, er der også mulighed for det.

Vi tilbyder en dejlig arbejdsplads på en skole, der prioriterer trivsel og faglighed højt. Skolen er inde i en spændende periode med nye pædagogiske tiltag og til august indvies en nybygget udskolingsafdeling. Vi er en skole med et kristent værdigrundlag og forventer, at du arbejder aktivt med på dette.

Hvis du har lyst til at vide mere om den ledige stilling, så kontakt konstitueret skoleleder Lone Hjorth Pedersen (5080 6750 eller lpe@thomasskolen.dk ).

Ansøgningen, CV og relevante bilag skal være skolen i hænde senest den 2. maj 2022 og sendes til lpe@thomasskolen.dk

Ansættelse sker i henhold til gældende overenskomst mellem Lærernes Centralorganisation og Finansministeriet.

*Thomasskolen er en kristen friskole, der er beliggende i Skovlunde, Ballerup. Læs mere om skolen på www.thomasskolen.dk*







**Børne- og ungdomsmedarbejder til Nørrelandskirken**

**Vil du være en del af et levende menighedsfællesskab i Holstebro, og brænder du for at møde sognets og menighedens børn og unge med det kristne evangelium?**

Vi søger en engageret medarbejder, der vil arbejde med udgangspunkt i Nørrelandskirkens vision.

På **noerrelandskirken.dk** kan du se vores forventninger og dine arbejdsopgaver. Endvidere er vi nysgerrige efter, hvordan du kan være med til at forme og udvikle børne- og ungdomsarbejdet i Nørrelandskirken.

Stillingen er på 32-37 timer pr. uge og ønskes besat pr. 1. juni 2022.

Ansøgningsfrist 19. april kl. 8.00.

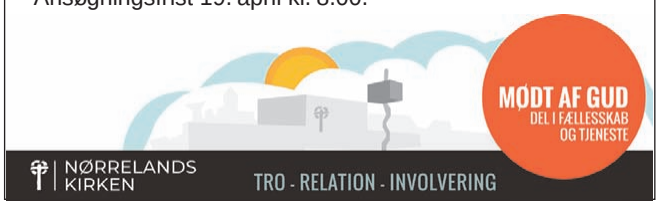


SPIREN

**Spiren i Haderslev søger 2 uddannede pædagoger til faste stillinger pr. 1. august 2022**

Læs det spændende stillingsopslag på:
www.spiren-haderslev.dk

**Johannesskolen i Hillerød søger lærere**

Vi søger en naturfagslærer til det nye skoleår med opstart i en fast stilling fra august 2022 og en barselsvikar fra 1. august 2022 - 1. december 2022.

Se mere på vores hjemmeside: johsskolen.dk

JOHANNES SKOLEN




# Den Brede og Den Smalle Vej

”Gå ind gennem den snævre port.
Vid er den port og bred den vej, der fører til fortabelsen. Mange er de, der følger den.
Snæver er den port og smal den vej, der fører til livet. Få er de, der finder den.”
(Ord af Jesus ifølge Mattæus Evangeliet 7,13-14)

Maleri efter idé og skitser af Charlotte Reihlen (1805-1868) med titlen ”Der Breite und der Schmale Weg” 1867.
Ændret og farvelagt flere gange de følgende år med udvalgte bibelvers på tysk (oprindeligt med gotiske bogstaver). Findes også på hollandsk, engelsk og andre sprog.
Den danske udgave med bibelvers på dansk er en bearbejdet udgave af en tysk plakat. Trykt af Den kristne ugeavis Udfordringen 2020. Forklaring til billedet findes i bogen ”Vejviser til Den Brede og Den Smalle Vej”.

## Møder & Arrangementer


# Israel her og nu!

*Hvad er det, der sker?*

**Israel-stævne i week-enden 23 - 24 april 2022**

Kristne for Israel & Dansk-Jødisk Venskab med *Gordon Tobiassen*, Norge.

**Lørdag 23. april 2022**
10.30 - 12.00 Seminar
12.00 - 13.00 Frokost kr. 30,-
13.00 - 14.30 Seminar
14.30 - 15.00 Kaffe
15.00 - 16.30 Seminar

**Søndag 24. april 2022**
10.30 - 12.00 Gudstjeneste

*Sted:* Evangeliekirken
Worsaaesvej 5
1972 Frederiksberg

CHRISTIANS FOR ISRAEL KRISTNE FOR ISRAEL
Dansk-Jødisk Venskab



Tema:
Få eller mange

- Søndag 17. April 2022 Kl. 10:30
- Jørgen M. ( Julie synger )
- SOZO Gospel Kor synger



www.Nyt-Haab.dk
Tlf. 71 95 79 17
Damhus Boulevard 28
2610 Rødovre

PINSEKIRKEN
NYT HÅB

Lovsang og bedemøde hver onsdag kl 18:30
Alle er velkommen!



BØN ST. BEDEDAG I VOR FRUE KIRKE

**BØN FOR DANMARK**

Københavns Domkirke,
St. Bededag, 13. maj
kl. 14.00 til 15.30.
Alle er velkomne!

Arrangører: Internationale kirker sammen med folkekirker og frikirker



**Læs Udfordringen.dk**
Find login oplysninger på side 2.



## Mirakelmøde i "Perleporten"

**Giv Gud en chance hver søndag kl. 19.00!**
Vi forventer Herrens arm udrakt til tegn og undere til ånd, sjæl og legeme.

**Gud er god, og Jesus lever og hører bøn.**
Kom forventende og gå glad hjem!



**Mødet finder sted i Pinsekirken Nyt Håb**
Damhus Boulevard 28, 2610 Rødovre
Bus 21 holder udenfor – gratis kaffebord kl. 18.30



Sæt X i kalenderen
**lørdag den 7. maj kl.14.00**
**Egon Falk** taler og beder for syge i Udfordringens mødelokale, Jernbanegade 1, 6070 Christiansfeld.

**Egon Falk** har talt til mere end hundredtusinde i Tanzania. Masser af mirakler er sket.

Læs mere i "Egons Bog"
- Bestil på Hosianna.dk




## PÅSKEPRÆDIKEN

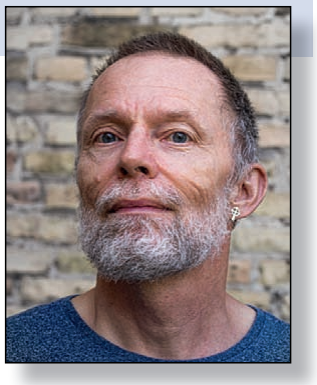


Af Sprint Aagaard Korsholm
Præst og undervisningskonsulent


# Popularitet i frit fald

**"Højt at flyve, dybt at falde."**

Jeg ved ikke, om de havde det ordsprog i Israel for 2.000 år siden, da Jesus gik omkring i landet. Men havde de, ville mange nok sige, at det passede på ham. Ganske få dage før denne begivenhed *(se bibelteksten nederst, red.)* var han taget ind i hovedstaden Jerusalem.

Folkemængden havde hyldet ham. De brugte ikke flag dengang, men viftede med grene fra palmetræerne. Og de råbte, at nu kom den frelser-konge, som Gud havde lovet dem! Jo, Jesus var oppe at flyve i popularitetens luftlag. Men ganske få dage efter var stemningen vendt, og Jesus blev henrettet på et kors, sådan som kun farlige og foragtede forbrydere blev det.



*Mange af gæsterne hos "Simon den spedalske" blev forargede, fordi en kvinde hældte en dyr parfume ud over Jesus' hoved. Men han sagde: "Hun har salvet mig til min begravelse". (FCBH Gospel Films)*

### En lille rede

Men i teksten her hører vi om, at han fandt en lille rede at hvile sig i. Hos "Simon den spedalske". Hvis Simon stadig havde været spedalsk og dermed smittefarlig, havde der ikke været et stort måltid med mange deltagere i det hus. Så meget tyder på, at Jesus havde helbredt Simon, og som tak indbød han Jesus til at spise hos ham.

Der var en del andre gæster. Og så kom der også én, der bestemt ikke var inviteret. Hun medbragte noget af det dyreste parfume, man havde dengang - endda i rigelige mængder. Til alles forbavselse hældte hun det ud over hans hoved!

Syntes hun, han lugtede for slemt? Nej. Hun "salvede" ham. Det var en dyb tradition i det jødiske folk, at dets åndelige ledere skulle salves med hellig olie, når de blev indsat. Nu indsatte hun Jesus i en tjeneste. Ikke med hellig olie, men med en parfumeret salve, som man også brugte ved begravelser for at vise den afdøde den sidste ære. Altså en kombination af indsættelse og begravelse?

### Noget for brevduer

Mange af gæsterne blev forarget: Hvorfor spilder hun en hel årsløn på den måde? Hun kunne da have solgt krukken med salve og givet pengene til de fattige! Men Jesus forsvarer hende.

De fattige ville de jo blive ved med at have – men hvis Jesus skulle salves til sin begravelse, så skulle det være lige nu. Den lejlighed kom aldrig igen. Og han sagde ligefrem, at det hun havde gjort, skulle fortælles overalt, hvor man senere ville fortælle om ham! Så hendes handling kom ud med de kristne brevduer, hvis vi skal blive i billedet med fugle og vinger.

### Kærlighedens vinger

Kvinden vidste, at man ville blive forarget på hende. Men hun fik alligevel mod til at gøre det. Det må simpelthen have været kærlighed til Jesus, der fik hende til at turde gøre det.

Og så må hun have været bedre til at lytte til Jesus, end mange af de mænd, der sad der og ikke fattede noget. Hun havde ligesom mændene hørt Jesus sige, at når han nu kom til Jerusalem, ville han blive slået ihjel. Og det ville være en del af Guds plan.

Mange af de mænd, der fulgte Jesus, blev dybt chokeret, da hans ord gik i opfyldelse. Men kvinden her troede på, at Jesus talte sandt, og derfor salvede hun ham til hans begravelse. Hun salvede ham helt sikkert også til at være den frelser, Gud havde lovet. Og da Jesus få dage senere stod op af graven, blev hun og de andre helt sikre på, at Jesus var den frelser, der sejrede med kærlighedens vinger.

For han faldt frivilligt ufattelig dybt! Ikke alene blev han torturet og henrettet helt uskyldig. Han tog alle vi menneskers regning over for Gud på sig og betalte for den med sit liv.

Han døde, og tre dage senere stod han op igen med evigt liv. Bibelen er meget tydelig med, at det, der gav ham modet til alt dette, var, at han elsker os.

Med kærlighedens vinger fløj han højt, faldt dybt og fløj senere helt op i himlen – for vores skyld. Det fejrer vi hver eneste Påske.

## Bibelteksten til Palmesøndag: Mark. 14, 3-9

### En kvinde salver Jesus som forberedelse til hans død

3 Jesus og disciplene var inviteret til spisning
i Simon den Spedalskes hus i Betania. Mens
de lå omkring bordet og spiste, kom en kvinde
ind med en alabastkrukke fyldt med kostbar,
aromatisk nardusolie. Hun knækkede kruk-
kens hals og hældte olien ud over Jesu hoved.
4 Nogle af gæsterne blev vrede og sagde til
hinanden: „Sikken et spild af kostbar olie. 5 Den
kunne være solgt for en formue, og pengene
kunne være givet til de fattige!" De skældte
hende huden fuld, 6 men Jesus afbrød dem:
„Lad hende være i fred! Hvorfor gør I livet surt
for hende? Hun fortjener ros for det, hun har
gjort for mig. 7 De fattige har I jo altid iblandt
jer, og dem kan I gøre godt imod, så tit I vil,
men mig har I ikke altid. 8 Hun har gjort sit til
at forberede mig til begravelsen. 9 Det siger jeg
jer: Hvor som helst i hele verden budskabet
om mig bliver forkyndt, vil denne fine handling
også blive omtalt. Hun vil aldrig blive glemt."

*Teksten er fra Bibelen på Hverdagsdansk.*

# #staasammenmeddem































**I påsken samles mange kristne. Det gør kirkerne til mål for terrorister.**

**De seneste år har der været påskeangreb på kirker i Indonesien, Egypten og Sri Lanka.**

Vis forfulgte kristne, at du står sammen med dem denne påske.

**Sådan gør du:**

**1. Tegn** – tegn et kors på dit håndled.
**2. Del** – tag et billede af korset på dit håndled og del det på sociale medier i løbet af påsken.
Brug **#staasammenmeddem**

**Hvorfor et kors på håndleddet?**
Koptiske kristne i Egypten får tatoveret et kors på håndleddet, som et synligt tegn på deres tro på Gud. I et land, hvor langt de fleste er muslimer, er det et modigt tegn at bære. Når vi tegner et kors på håndleddet og deler det på sociale medier, er det et synligt tegn på, at vi står sammen med de forfulgte kristne.

**Giv 100 kr.**

**MobilePay 40642**

Open Doors DK | FO
TJENER VERDENS FORFULGTE KRISTNE

# Løs ugens kryds og tværs - og vind et gavekort!

***Træn hjernecellerne – og vind måske et gavekort!***

Vinder i kryds & tværs uge 13:

*Poul Haaning Andersen*
*Hærvejen 2 st 4*
*8800 Kolding.*

*Kodeord: bønderkarle*

*Du kan også* vinde et gavekort på 150 kr. til Hosianna.dk, hvis du finder kodeordet i denne uge, ved at sammensætte de bogstaver, der står i felterne med tal.

Skriv kodeordet og send det sammen med dit navn og din adresse til mail@udfordringen.dk eller til Udfordringen, Jernbanegade 1, 6070 Christiansfeld.

Kodeordet skal være Udfordringen i hænde senest **onsdag den 20.04.2022.** Vinderen offentliggøres i avisen som udkommer søndag den 24.04.2022.

Blandt de indsendte løsninger trækkes hver uge lod om et gavekort på 150 kr. til Hosianna.dk, vælg mellem bøger, cd'er og film.

Kryds og tværsen leveres af bureauet Kehlet Aps, Varde.

*God fornøjelse!*



MODSAT FM / PLANTE / VÆKSTER / LOV / FLADE-MÅL / POETER / STEDORD / TEKSTIL / EKSI-STERER / BANGE

VED / PADLER

BILLEDE / FUGL — VOKSE / SLYNG-PLANTER — NODE / SNAKKES

DANSK BY / UDRÅB — GRINE

ORDENSMAGT-AFDELING — ASTRONO-MISK MÅL — VÆRK-STED / UDVIDE — HELE / TRÆKKER VEJRET — TONE — TIDSRUM — FORSAM-LING

FLÆKKE — MEN / FISK — FANGST-MIDDEL / KORN

KROPS-DEL — TRÆ-AFFALDET / FEDT — SÆR / DYR

NED-KØLET — DRIK / AFGØ-RENDE — VÆLGE / VANDLØB — ANTAL / HASTE

HAR LOV TIL — HJORT / PLANTE — FUGL — DYR / AFSNIT

Ø — OPFØRE / SPREDER

KVÆLSTOF — GRATIE / EKS-PERTER — ÆRLIG / TRYK — JOULE / ILDEN

MADDING — ARTIKEL / LAG — MODERNE — SPOTTE / REDE

LOVLIG — SVERIGE — FARVE / TRÆ

FLOD — KLISTER — INSTRU-MENT — LØFTE / RINGE

STÆVNE — FORSTÅR — FUT / FÆLDE — VISNE / FISK — TALORD / PUR

SPAR-KEDE — TO ENS / DEPRI-MERET — STRUDS / VÆKST-DEL

ATTER — STILLING — DRENG — REDSKAB — DISCIPEL / ØJNET

BEHAND-LING — MÅLER / PIGE — NEDBØR / BELGIEN — ØSTRIG / OPFIND-SOM

PATINA — BØVSEDE — DYR / SAR-KASME — RASP / STYR

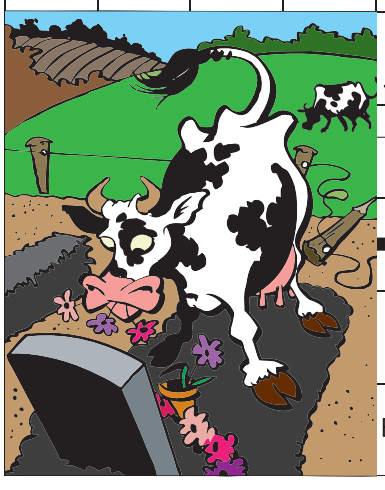

MORE SIG / ALTSÅ — 999 / TIDLIGERE — UAGTET / TRÆT

ORD / KÆR-TEGNES — DRENG / SIKKER — SKIMTE / MØDES — BÅD

BALTERE / FINDES

PLUS — GØS / TYSK-LAND — HOLDEN / 1000 KG

EJENDELE — BELÆG-NING — RISTE

Find flere end 1.000 varer på
Hosianna.dk
Bøger, film, musik, m.m.
Abonnenter får 5 pct. rabat.



Giv et abonnement i gave!

***Et abonnement på Udfordringen er en gave som varer længe!***
***- Med den trykte avis har man også adgang til alle artikler på nettet.***

***Bestil pr. mail på abonnement@udfordringen.dk eller ring på tlf. 7456 2202.***



# Den sorte roses røde blade



*Novelle af Caroline Hjøllund*

For mange, mange, mange år siden boede der en gammel kvinde i et lille hvidkalket hus. Det lille hus var i et land, langt borte herfra. Kvindens hår var efterhånden blevet lige så hvidt som huset. Og lige uden for den gamle kvindes hus lå der en smuk og frodig have. Der var store og majestætiske træer, hvis mørkegrønne trækroner så ud til at nå himlens lyseblå loft. De gav tiltrængt skygge til de mindre blomster og planter, som ikke kunne tåle solens brændende hede. Tulipaner i alskens farver og høje, slanke lavendler omgav haven, sammen med de ældre og velvoksede rododendroner.

Men inde midt i haven lå kvindens stolthed. Der voksede en masse utroligt smukke roser - og de var alle sammen røde. Ingen i hele landsbyen havde set noget smukkere end hendes røde roser. Ikke én af dem havde den mindste fejl. Beklageligvis vidste roserne, at ingen anden rose var lige så skøn som dem selv, og det gjorde dem stolte og hovmodige. De snakkede ikke om andet end deres egen skønhed - indtil der skød en ny rose op af jorden.

Roserne så den skyde op af jorden og ventede med stor begejstring. De kunne ikke vente med at få endnu en smuk, rød rose i deres lille rosenhave. Dog måtte den nu ikke overstige deres egen skønhed.

Dagen kom, hvor den nye rose foldede sine spinkle blade ud og viste sig for de andre. Den åbnede sine øjne og så, at de røde roser stirrede med nysgerrighed. Men straks efter at den var foldet ud, og rosens farve kom til syne, forsvandt de venlige blikke. Alle så forfærdet på den; roserne, lavendlerne - selv klematis, som altid havde et godt ord om andre. De hviskede til hinanden, med anklagende stemmer.

”Hvis den så bare kunne have været orange. Eller for den sags skyld, grøn. Ja, enhver anden farve havde da været bedre.” De rystede på hovederne.

Den nye rose blev forlegen og ønskede blot at kravle tilbage i dens skal. Den bøjede hovedet i skam og så, hvorfor de havde sagt alt det. Den var ikke rød som de andre roser.

Den var sort.

Hvilken frygtelig ulykke! Dens stilk var ej heller så stærk og slank som de andres. Den manglede alt, for at passe ind i rosenhaven.

Den sorte rose vidste, at det var den selv, de andre hviskede om. Den var ikke en del af dem. Den var helt alene i rosenhaven. Måske i hele verden. Sådan foregik tingene i lange, mørke tider for den sorte rose.

Men en dag kom den gamle kvinde ud og beundrede sine roser. Indtil hun så den sorte rose. Da tænkte hun straks: ”Åh, jeg arme kvinde. Hvad har jeg dog gjort for at fortjene en sådan ulykke, at en sort rose har sneget sig herind, blandt mine røde? Nej, det kan jeg ikke tillade. Den må straks graves op,” besluttede hun bestemt. Hun fandt hurtigt sin skovl og ville grave den op.

*Inden længe vil mine sorger i det mindste være forbi*, tænkte rosen. Den rankede sig og forberedte sig på det uundgåelige.

Men intet skete.

Den åbnede sine øjne, og så hvorfor. En ung rig mand var dukket op, lige uden for haven. ”Undskyld mig, men jeg har hørt om Deres roser. De siges at være de smukkeste i denne del af landet. Jeg tænkte på, om jeg mon måtte købe én, til min datter?”

Kvinden sænkede skovlen og så ud over sine roser. Manden fortsatte. ”Jeg er klar over, De ellers aldrig sælger dem, men jeg er villig til at tage enhver, De vil sælge.”

”Enhver, siger De?”

”Ja enhver.”

Hun samlede igen sin skovl og gik hen til den sorte rose. ”Selv denne her?” hun pegede på rosen.

”Nævn Deres pris!”

Næste dag befandt den sorte rose sig milevidt fra sit gamle hjem. Den var blevet gravet op og sat i en potte. Dernæst transporteret til den unge mands hjem og givet til hans lille datter. Men hun var ikke glad for at se en *sort* rose. Hun foragtede den og råbte og skreg, men hun fik ikke lov til at smide den ud. Den måtte stå i vindueskarmen, og hun skulle selv sørge for at passe den. Dagene gik, og rosen blev svagere. Vand fik den kun sjældent. Regnens forfriskende dråber ramte den ikke længere, og pigen glemte den, da hun havde stillet den bag alle sine andre gaver. Solen bagte dens blade, og den kunne snart ikke holde det ud længere.



**Om novellens unge forfatter:**
Caroline Hjøllund er 17 år, født og opvokset i Grønland og går i 10. klasse på Løgumkloster Efterskole. Efter 10. klasse tager hun et sabbatsår, inden hun fortsætter på gymnasiet. Året vil hun bruge på at arbejde og udvikle sin skrivning.

En dag, efter lang tid, kom der stor tumult i huset. Alt blev taget af væggene og sat op på en vogn. Det var flyttedag. Til sidst kom den sorte rose da også med på vognen. Det var den unge mand, der havde taget den med. ”Det er da synd og skam, hvis en af den gamle kvindes roser skulle blive efterladt,” sagde han. Den blev stillet ved siden af den lille pige. Vejen var bumlet, og potter og pander skramlede. *Det var dog en farlig masse postyr,* tænkte den sorte rose. Da de krydsede det mest øde og forladte sted på deres tur, var der et gigantisk bump. Det fik alt til at hoppe så meget, at selv rosen med sin potte hoppede af vognen. Med et drøn ramte potten den tørre jord og splintredes i tusinde stykker. Men vognen tøffede bare videre derudaf. De havde ikke lagt mærke til rosen, der nu lå nede på jorden. Havde det nu bare været god og fugtig jord, kunne det sagtens være gået. Desværre var det bare ikke det. Den første nat frøs den noget så forfærdeligt.

”Gid den gamle kvinde havde gjort en ende på mine lidelser, dengang i haven,” græd den. ”Nu kan jeg ikke mere. Jeg er hverken smuk eller værdifuld, husket eller ønsket. Hvis der blot kunne komme en ende på det hele, ville jeg være glad,” hulkede den forpinte rose.

Men den levede natten over, den stakkels sorte rose, som ikke passede ind nogen steder. Tidligt om morgenen, ved solopgang, lød der igen en farlig masse larm. Rosen så straks op, for den tænkte, at den unge mand var kommet tilbage for at finde den.

Snart kunne den høre, at det var en anden slags larm. En larm der ikke kom fra potter og pander, eller hestehove, men fra en stor mængde mennesker. Skrig af sorg og mange grådkvalte stemmer. Den ville skynde sig væk, men kunne ikke røre sig, da den jo nu engang var en rose. Horder af mennesker fik den øje på - og de gik direkte mod rosen. Om et øjeblik ville den være fladmast, trådt ned af alle de mennesker.

Men, hvad var nu det, rosen så?

Et ødelagt menneske, der bar på et kors. Et menneske, der havde mere medlidenhed, end noget andet, rosen nogensinde havde set. Hans øjne skinnede af smerte, men ikke for hans egen skyld. Til trods for hans forrevne og frygteligt blodige krop havde han ikke et anklagende blik. De, der havde omringet ham, råbte, skældte, skubbede og spyttede på ham. Det var dem, der trak ham i døden, men det lod til, at han havde mere ondt af dem end af sig selv.

Korset lå tungt på hans krumbøjede ryg. Hvert skridt, han tog, var i snegletempo. Han kunne knap nok tage et skridt, uden at korset var ved at skride fra hans ryg. Hele hans krop bævede og rystede.

Den sorte rose var i dyb forundring. Den troede ikke, at mennesker kunne være ondere imod hinanden end planter. Dens hjerte knustes over manden. Men hvad kunne en lille, svag og endda sort rose stille op?

Manden med korset mistede sit fodfæste og kollapsede under korsets vægt. Et tilbageholdt skrig kunne ses i hans ansigt. Han gjorde et forsøg på at komme op igen, men faldt hårdt. Den ituslåede krop kunne ikke klare mere. Han orkede ikke engang at åbne sine øjne. En officer kom hen til ham og sparkede ham hårdt i siden for at få ham til at rejse sig. Ingen reaktion. Officeren råbte højt og ruskede i ham. Men manden havde simpelthen ikke flere kræfter.

”Du dér!” råbte en anden officer, og pegede på en mand, der skjulte sig i mængden. ”Tag mandens kors, og bær det op til Golgata.” Manden ville ikke, men officeren slæbte ham hen til korset og tvang ham.

Manden, der lå sønderknust på jorden, blev trukket op af den anden mand. De så hinanden dybt i øjnene, og det var som om den anden mand blev forvandlet. Sårene i hans ansigt, så ud til at vaske hårdheden bort fra den anden mand. Hans trodsighed mod at hjælpe var væk, og han fik pludselig medlidenhed med staklen. ”Mit navn er Simon,” hviskede manden til ham. Staklen gav et anerkendende nik, og så et øjeblik ud til at smile. ”Det ved jeg.”

Menneskemængden gik forbi rosen. De var alle sammen frygtelig tæt på at mase den flad. Indimellem strejfede de dens grønne blade. Den klarede det dog endnu en gang.

Menneskemængden nåede frem til Golgata. Det var lige der, hvor rosen var. Over den blev den ødelagte mand rejst på korset. Tårerne løb ned ad rosens sorte kinder. Den kunne ikke mere. Den måtte hjælpe ham. Hvad det så end måtte koste; så havde dens liv da været til nogen gavn. Rosen kæmpede, sled og hev for at nå op til ham. Men den rykkede sig ikke det mindste. Hvad skulle den dog gøre for at mindske hans lidelser?

Tårerne faldt som regn. Rosen havde aldrig set dette menneske før, men kunne ikke klare at se ham lide på denne forskrækkelige måde. Ligesom tårerne faldt, blev korsets træ vædet rødt. Langsomt begyndte de at falde ned over rosen. Den kunne bare ikke gøre andet end at lukke sine øjne. Det var for meget.

En underlig tilskyndelse til at se op på manden en sidste gang, overmandende den. Men idet den så op, udåndende manden. Sorte skyer dukkede op og dækkede den brændende sol, og det begyndte at lyne. Regnen skyllede ind over landet, og jorden skælvede, så folk ikke kunne holde balancen. Vandet blandende sig med blodet fra korset og flød i små strømme.

Rosen var bedrøvet. Mere end nogensinde før. Denne gang var det ikke over den selv, men for denne besynderlige og kærlige mand.

Dens store fortvivlelse fik den til at lægge sit ansigt i sine hænder. Men før den nåede så langt, opdagede den noget nyt. Der var noget anderledes ved den, men den kunne ikke rigtig regne ud, hvad det var. Den vendte og drejede sig, undersøgte hvert et blad. Til sidst opdagede den det.

Den var rød.

Ikke bare en normal rød, men den smukkeste dybeste og rødeste rød nogensinde. Den var ikke længere den sorte rose, men en smuk rose. Præcis som den skulle være. Den så op på korset, hvorfra blodet var faldet som regnen.

”Dit navn kender jeg også,” hviskede en stemme i øret på rosen. En stemme fyldt med magt, kærlighed og nåde.

”Hvad… hvad mener du?” hviskede rosen, forvirret over hvor stemmen kom fra.

”Dit navn har aldrig været *Den Sorte Rose*, men derimod *Guds Elskede Barn.”*

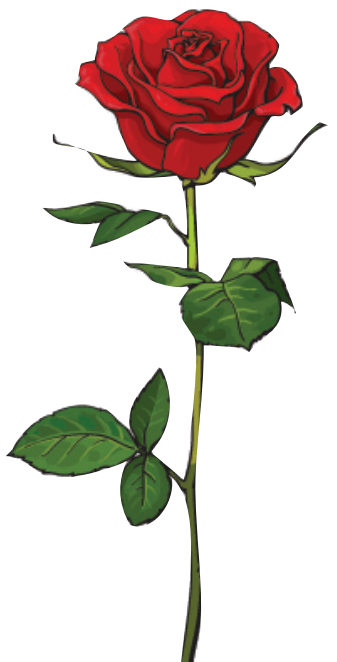

## Skæve vinkler af Torben Osted

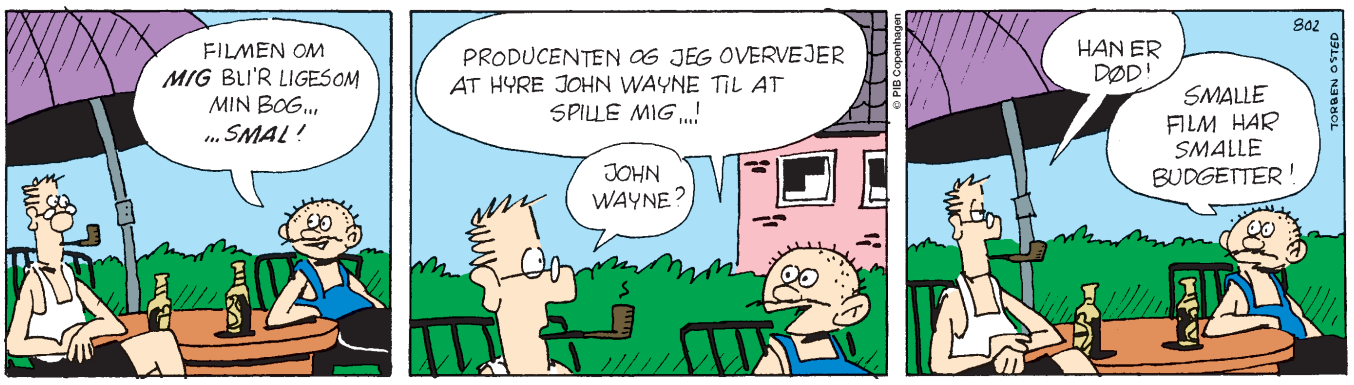


# Konfirmander var på besøg i Christianias specielle kirke

**Overraskende, spændende og tankevækkende**



*Konfirmanderne ses her sammen med præsten John foran Christianias specielle kirke.*

Det er nogle af de ord, Vestermarkskirkens seje 7 konfirmander sætter på deres tur til København den 11.-15. februar -22.

Konfirmanderne var bl.a. med til at bage kage og vaske op i Café Paraplyen på Frederiksberg (KFUM's Sociale Arbejde); gå tur med en forhenværende hjemløs; deltage i gudstjenesten i Hillsong; deltage i 2 LEGO byggeevents, dele mad ud til hjemløse – OG være til gudstjeneste i kirken på Christiania!

Konfirmanderne fik virkelig prøvet at tjene og hjælpe på mange forskellige måder, og de var meget tjenstvillige. De bagte kager, samlede skrald, snittede grønsager, byggede med Lego, forberedte bibelvers, som skulle bruges på byggeevents, stod for en leg, delte mad ud. Det var virkelig en fornøjelse og fantastisk at opleve deres villighed til at hjælpe til, og der blev lagt mærke til det.

Det, som virkelig var både overraskende og tankevækkende for konfirmanderne, var mødet med en forhenværende hjemløs mand, som hed Steen, samt at dele mad ud til de hjemløse. At høre Steens historie samtidig med, at de gik rundt i København i to timer, hvor temperaturen var omkring frysepunktet, satte sine aftryk i deres tanker og hjerter – og lærte dem utrolig meget om, hvordan livet som hjemløs er.

"Vi kender ikke altid hele historien om, hvorfor de er hjemløse, så man skal være forsigtig med at dømme dem på forhånd," som en af konfirmanderne var kommet til at tænke på efter turen.

Søndag var en kontrastfyldt dag med gudstjeneste om formiddagen i Hillsongkirken på Frederiksberg. Og om eftermiddagen på Christiania, hvor de skulle mødes med John Andersen, som er præst i Christianiakirken. Han fortalte om Christianias historie, og hvordan kirken blev en realitet, samt de kampe og konflikter, han havde stået i.

Konfirmanderne lavede mad til hele menigheden i et interimistisk køkken og delte bagefter gratis mad ud i det grønlandske hus på Christiania.

*Henri.*




*Konfirmanderne hjalp med at lave mad til kirkens menighed og til grønlænderne.*


# Få ny inspiration hver uge med den kristne ugeavis Udfordringen



Avisen fortæller uden omsvøb om det vigtigste i livet; om Gud, som vi bl.a. ser i naturens skønhed og universets uendelighed; om den kristne tro på frelse gennem Jesus Kristus; om Helligånden, som kan vejlede os her og nu; og om det evige liv, som venter os...

Bestil et abonnement på **udfordringen.dk/bestil**

– eller send en **sms til 21 97 11 11** med teksten:

__ **1 års abonnement for 648 kr.** – eller __ **½ års abonnement for 348 kr.**

(begge gælder på den trykte avis inkl. fuldt netabonnement!)

PS: Husk at skrive dit navn, din adresse og e-mail på sms'en.

På hjemmesiden **udfordringen.dk/bestil** kan du bestille netabonnement for kun 28 kr. pr. måned eller 298 kr. for 1 år.




## BAGSMÆKKEN

# Et uforglemmeligt møde

Den 27. marts var jeg ude som indsamler for Børns Vilkår. For mig et ukendt land at gå og ringe på folks dørklokker, men sikke mange indtryk man får på sådan en dag, både af smarte måder at indrette sin terrasse på, af mennesker, der takker for indsatsen og andre, der er lidt irriterede over at blive forstyrret på deres søndag eftermiddag. Jeg mødte også en masse mennesker, jeg kendte fra mine nu voksne børns skolegang. En dag med masser af skridt og masser af oplevelser, hvor et møde dog står særlig tydeligt frem, og som jeg ikke tror, jeg glemmer foreløbig.

I et hus på ruten stod en dame i haven og trissede os glad i møde, da vi nærmer os hoveddøren. Vi faldt i snak om noget keramikkunst, der hang på væggen, og straks blev vi inviteret indenfor. Med tanke på, at ruten kun var halvvejs dækket, prøvede vi høfligt at afslå, men der var ligesom ikke noget at gøre. Vi måtte indenfor.

Den søde dame fortalte lidt fra sit 87-årige liv, med en ægtefælle, der døde alt for tidligt, og kunsten hun selv havde lavet, der prydede overalt i det sirlige, men hyggelige hjem. Før vi så os om, havde hun fundet en ganske særlig flaske hvid portvin frem, som vi bare måtte smage. Hun fortalte, at den var sjælden, og selvom der ikke var meget tilbage, skulle det deles med os. Hun ledte lidt og fandt kage og chokolader frem. Hun viste os, hvor pungen lå, og fandt penge frem til indsamlingsbøssen til den gode sag, og fulgte os pænt ud igen, da vi insisterede på, at vi skulle videre.

Min hjerne prøvede hele tiden at putte oplevelsen og damen ind i en boks, med passende tillægsord, men det var ligesom ikke muligt. Hun var kærlig og gæstfri, men måske også lidt dumdristig ved at invitere to fremmede indenfor. Hun var vedholdende i sin iver for at gøre det godt for os, men på intet tidspunkt upassende eller anmasende. En del af mig blev lidt flov over at tage imod hendes dyre dråber, og en del af mig ville have været flov over at sige nej. Jeg havde så svært ved at forstå hendes godhed, at jeg næsten fik lyst til at afvise den (det gjorde jeg dog ikke).

Mens jeg gik og tænkte over oplevelsen, kom jeg i tanke om en samtale med en tidligere kollega. Denne kollega kunne ikke komme væk fra, at Gud MÅTTE være dum, hvis han var så god, som jeg påstod… "Hvordan lærer folk af deres fejl, hvis Gud bare tilgiver dem?" "Hvorfor gider mennesker prøve at være gode, når Gud også elsker de onde?", "Hvorfor giver Gud gode gaver til dem, der ikke tror på ham alligevel?" osv.

Denne elskelige dame blev mit svar. Hun tog chancen, at vi ville hende det godt, for hun ville altså os det allerbedste, og at lukke os ind var den eneste måde, hun kunne finde på, for at vise os det. Måske jeg mødte lidt af Guds væsen der i det gule rækkehus? Gud, der inviterer os indenfor, mens han rækker ud til os med tillid, uanset, hvem eller hvad vi er, og tilgiver os, når vi beder ham om det.

Gud giver os måske ikke sin sidste portvin, men han ofrede sin eneste søn, så vi igen kunne blive inviteret indenfor, når bare vi siger "ja tak".

Tak til Jesus, fordi han i påsken betalte vores skyld og åbnede døren til Guds faderhjerte.

Da vi gik fra den søde dame, fik jeg en lille blå keramikblomst med, den skal ligge fremme og minde mig om Guds og menneskers godhed. Måske jeg en dag får mulighed for at give det videre til en, der ringer på min dør?



Af Vibeke Binderup
Forfatter og skolelærer


COMPOUNDERS

**MW Compounders er en dansk børsnoteret investeringsforening. Foreningen er udbyttebetalende og har investeret i 20-30 globale compounder-aktier.**

**Læs mere på vores hjemmeside: www.mwcompounders.dk**

**Kontaktpersoner:**
**Johannes Møller: 61 76 69 05 Dan Wejse: 26 83 37 44**