... den kristne ugeavis

Udfordringen

Søndag den 26. Juni 2022 * Uge 26 * * Årg. 50 *

Kirken er den skulder, mennesker kan græde ud ved.

Pakistansk biskop på besøg i Danmark – side 10



To Søstre Mødtes

18.000 km mellem dem – side 3



Christiania Pusheren blev praest

Sten Thomsen død – s. 13



Hurtig hjaelp

Mission10forty er hurtig – s. 9



Obs! Næste uge udkommer sidste nummer af Udfordringen inden sommerferien.

Husk at bestille annoncer og ekstra eksemplarer senest tirsdag kl. 12.

KOM IGANG!

Efter at Bo Henriksen i en voksen alder oplevde, at det med Gud og Jesus alligevel var sandt, brændte han efter at fortælle andre det vigtigte budskab. Han skrev denne lille bog om, hvordan vi kan gøre.

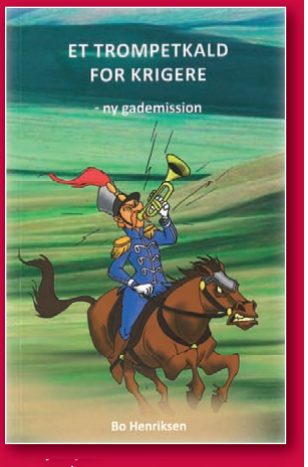

ET TROMPETKALD FOR KRIGERE
96 SIDER - **KR. 48**
KØB 5 STK.
KUN **KR. 100**

Hosianna.dk
Udfordringens bøger & musik
7356 1500 - 7456 2202





Søren Würtz (til venstre) stopper som leder af Global Leadership Network Denmark. Han afløses af Christian Fog Laursen.

Ny leder i Global Leadership Network

Søren Würtz har været bestyrelsesmedlem og Country Leader i Global Leadership Network Denmark siden 2008. Nu har han valgt at give stafetten videre til Christian Fog Laursen.

– Jeg er siden min første dag i GLN DK's arbejde - som i 2008 hed Willow Creek Association Denmark - blevet utrolig motiveret og inspireret gennem de lokale og internationale opgaver, jeg har beskæftiget mig med i løbet af de 14 år, jeg har været med på rejsen, siger Søren Würtz.

– Kernen i vores arbejde er at formidle inspiration i verdensklasse gennem vores GLS-konferencer til ledere world wide. Meget af undervisningen har været afgørende vigtig at få ind under huden i mit eget ledelsesliv.

Noget af det jeg særligt er blevet bevidst om i mit arbejdsliv er, at ledere ofte glemmer at stoppe, mens "legen er god". Vi skal huske, at alting har sin tid, og det er derfor vigtigt for mig at lave et skift, mens jeg stadig har energi og motivation i arbejdet og på den måde kan sikre, at organisationen kan få en optimal proces, når der skal overdrages opgaver og ansvar til min afløser.

Søren Würtz vil dog fortsat være aktiv som GLS-ambassadør i de netværk, han er engageret i.

Brænder for trivsel og ledelse

Christian Fog Laursen beskæftiger sig med evidens- og vidensbaseret trivselsudvikling i virksomheder og organisationer som selvstændig konsulent.

Han har tidligere arbejdet inden for samme felt hos Krifa, hvor han sideløbende har været en aktiv del af Krifas regionale bestyrelser i Hovedstaden og Midt- og Vestsjælland i perioden fra 2016 frem til juni 2022. Ud over dette har Christian bl.a. været involveret i ledelse i et byggemarked, har en ledelsesuddannelse bag sig og er pt. bestyrelsesformand i den lokale kirke, hvor han kommer.

– Jeg har altid selv brændt for ledelse. Derfor er det enormt berigende at kunne hjælpe virksomheder og organisationer gennem mit daglige virke. At kunne præge eller være en medvirkende faktor på ledelses- og medarbejderkulturen igennem trivselsudvikling er fantastisk, siger den nye GLN-leder.

– Det bliver selvfølgelig svært at gå i Sørens fodspor med den enorme indsats, han har lagt for dagen. Og det skal jeg selvfølgelig heller ikke. Men jeg skal finde min egen tilgang og væren i rollen som Country Leader. Samtidig er jeg taknemmelig og vil holde fast i de gode dialoger, Søren og jeg har haft over tid, og jeg bliver ved med at trække på hans viden og visdom videre fremover, siger Christian Fog Laursen.

Han er allerede kommet godt fra start med løbende overdragelse fra Søren Würtz det seneste halve år.

Brug for nye i bestyrelsen

Christian og GLN DK-bestyrelsen ønsker at supplere den danske bestyrelse med stærke kompetencer, der kan lede udviklingen af GLN DK's arbejde ind i en ny æra.

Den danske bestyrelse består af følgende medlemmer:

Anders Christensen, (nyt medlem), Anders Mortensen, produktion (nyt medlem), Christian Laursen, Country Leader, Jette Kjær Bach, økonomi (afgående), Mickey Klysner Riis, formand og GLS-facilitator, Paul Mitchell (nyt medlem).

Henri.

Læs også avisen på Udfordringen.dk

Brugernavn: udf-net Kodeord i juni: forsoningsfest
Kodeordet for juni gælder til mandag den 4/7 2022.

Ugens profil: Beate Højlund

Enken som lyste op i tågen er død



Beate Højlund satte et stærkt præg på dansk kirkeliv i flere generationer. Hun døde i Hirtshals den 19. juni.

"Bare du lyser op i tågen" hedder undertitlen i Beate Højlunds selvbiografi 'Tro, håb og havregrød' fra 2006. Tanken genfindes i dødsannoncen, hvor hendes 79 efterladte børn, svigerbørn, børnebørn og oldebørn citerer teksten "I dit lys ser vi lys".

Beate Højlund blev født i Kristianssand i 1925, men voksede op i et præstehjem i Bergen.

Da hun var 14 år, startede Anden Verdenskrig, og hendes far gik ind i modstandsbevægelsen. Det samme gjorde hun selv i løbet af krigen ved at skrive og redigere modstandsavisen "Set og hørt", som bragte nyheder fra London.

Præstekone og mor på Færøerne og i Danmark

På sin første udlandsrejse til København i 1946 mødte Beate den teologistuderende Asger Højlund, som hun blev gift med i 1950.

Asger Højlund fik sit første embede i København, senere blev han præst på Færøerne, før familien med dengang fem børn flyttede tilbage til København, hvor Asger havde fået embede i Kingos Kirke.

Alenemor til syv

Mens de boede i København, blev præstefamilien udvidet med et par tvillinger, før de alle ni flyttede til Hirtshals. Asger havde travlt med sin præstegerning i Hirtshals. Han havde også været stærkt involveret i Kirkens JA og Nej, i oprettelsen af KFS og Menighedsfakultetet, da han pludselig døde i 1971, kun 48 år gammel.

Nu var Beate så blevet alenemor med seks hjemmeboende børn. Hun måtte fraflytte præstegården efter tre måneder og fik arbejde som lærer på Hirtshals Skole for at forsørge familien. Men hele tiden klyngede hun sig til Guds Ord og oplevede hans hjælp og trøst.

Tro, håb og nøjsomhed

I bogen "Tro, Håb og havregrød" beskriver Beate Højlund et liv, der var "præget af stærk guds-tro, nøjsomhed, trofasthed og naturglæde," skrev Udfordringens anmelder Bjarne Nederby i 2006.

Ligesom sin mand kom Beate Højlund til at præge mange børn, unge og voksne med sin tillid til Bibelen som Guds ord.

Hun var imod kvindelige præster, men fik alligevel stor indflydelse på dansk kirkeliv. Således var hun var med til at stifte Kristeligt Folkeparti, har været med i bestyrelsen for Menighedsfakultetet, har holdt mange foredrag, samt skrevet bøger og oversat kristne sange.

79 efterladte

I dødsannoncen skriver de mange efterladte: "I stor taknemlighed for, hvad du gav, og hvad Gud gav gennem dig". Herefter følger navnene på Beate Højlunds syv børn og seks svigerbørn, samt "25 børnebørn og 41 oldebørn".

Begravelsen fandt sted fra Hirtshals Kirke den 24. juni med efterfølgende samvær i missionshuset.

Bodil



Marianne Lodahl til venstre på hendes galleri i Esbjerg sammen med Birthe Engedal. Annie Glistrup (indsat foto) er også med i galleriet.

Kristne kunstnere udstiller i Esbjerg

Galleri Lodahl i Esbjerg, som ligger på hjørnet af Skolegade og Stormgade, har jævnligt udstillinger med kristne kunstnere. Først og fremmest galleriets ejer, Marianne Lodahl, hvis malerier i flere år har prydet Udfordringens juleavis.

Her har Neil Tye, Kolding, netop udstillet. Også Annie Margrethe Glistrup udstiller her.

I de kommende tre måneder udstilles 29 af Birthe Engedals malerier. Det er både bibelske og verdslige motiver, samt motiver fra Birthes tid i Afrika og fra hendes camino-vandringer.

- Jeg maler mest figurativt og over i det ekspressionistiske. Ofte maler jeg en forenkling af de figurative billedkomponenter og fragmenter fra foto, forklarer Birthe Engedal.

Hun arbejder i både akryl og olie og med spartel. Igennem 19 år har hun fulgt undervisningen på Århus Kunstakademi på forårs- og efterårs-semesterkurser. Se mere på www.engedalkunst.dk.

Galleri Lodahl kan findes på Facebook, samt galleri-sela.dk

Henri.

To søstres dramatiske livsvej og forsoning



Helle og Lone fik ikke den bedste start i livet, og Helle havnede i New Zealand – men søstrene blev genforenet og fandt begge troen.

Af journalist Henri Nissen

Helle van Lune har i de sidste par uger været på besøg hos søsteren Lone i Danmark. Det var for dem begge et rørende gensyn, for de er tæt knyttet, selv om der til daglig er ca. 18.000 km imellem dem!

Lone Smart og hendes "new-zealandske" søster Helle voksede op med en tredje søster i Gråsten i Sønderjylland.

Familien flyttede siden til bl.a. Hoptrup og Kolding, hvor pigerne blev konfirmeret i Skt. Nicolai Kirke. Men det var *ikke* en religiøs familie.

– Jeg forstod egentlig aldrig noget om konfirmationen. Dengang handlede det mere om gaver og fest, husker Helle.

Hun skulle bagefter i lære som dekoratør i en stor tricotageforretning, Brødrene Knudsen i Kolding, som 14-årig. Men en anden fik pladsen.

I stedet kom Helle i huset på en stor gård, Lindegård i Hjarup ved Kolding. Her var der mange ansatte i høsten, og her mødte hun sin kommende hollandske mand René.

– Kort efter ringede de fra Brødrene Knudsen, at den pige, der var blevet ansat, var blevet gravid, så nu kunne jeg godt få jobbet.

Flygtede hjemmefra

Helle flyttede sammen med René, fordi hun ikke kunne holde ud at være hjemme, hvor der var mange problemerne i familien. Og hun og René har lige siden holdt sammen, selv om Helle kun var 16 år, da de flyttede til Holland og slog sig ned i nærheden af Kampen, ca. 100 km nordøst for Amsterdam.

Et område, som lå 30 meter under havets overflade, men som var blevet tørlagt af digebyggeri kun 25 år tidligere.

– Jeg kunne nok have fået kongebrev, så vi kunne blive rigtig gift, men mine forældre var lige blevet skilt, og så syntes jeg ikke, jeg ville gøre et stort nummer ud af det.

– Mine svigerforældre i Holland hørte til en reformert kirke, som er den mest almindelige kirkeretning i Holland, og for dem var det meget unaturligt, at vi flyttede sammen uden at være gift. Men da vi åbenbart ikke kunne blive gift, affandt de sig med, at vi var "betrokken" - forlovet. Så det skrev vi ud til dem alle.

Mine forældre foretrak faktisk, at vi *ikke blev gift*, for de syntes først jeg skulle se, om det fungerede i Holland. Måske håbede de også, at jeg ville komme hjem igen. Og jeg var jo ikke gravid, det blev jeg først efter, at vi senere blev gift.

Udvist af Holland

– Jeg fik som 8-årig lov at tage med René i lastvognens førerhus til Holland for at besøge min søster. Det var en stor oplevelse. Da mine forældre et par år senere blev skilt, kom jeg igen derned og var der i længere tid, husker Lone.

Helle og René havde bygget et hus. René arbejdede som chauffør for et dansk firma og Helle arbejdede i Kampen. Men en dag kom en politibetjent og sagde, at Helle skulle forlade landet, da hun ikke havde nogen arbejdstilladelse, selv om hun var begyndt at arbejde.

– Men hvis jeg blev gift med René, kunne jeg blive. Så vi begyndte at gå til trosforberedelse, så jeg kunne blive optaget i den reformerte kirke og blive gift med René.

Jeg elskede at gå til den undervisning. Og på kort tid vidste jeg rigtig meget om kristendommen, husker Helle.

– Jeg syntes, det var så spændende, selv om jeg nogle år tidligere ikke fik noget ud af konfirmations-forberedelsen.

Derfor tog René og jeg hen til den pågældende præst og sagde, at nu ville vi gerne giftes.

Men vi havde jo 'levet i synd' ved at bo sammen uden at være gift. Og vi kom ikke og sagde undskyld, som om vi havde fortrudt det. Så præsten ville ikke gifte os!

Men min mands chef havde en bror, som var præst. Og han kom så og giftede os i den reformerte kirke. Jeg var 25 år.

Til New Zealand

Men nu besluttede Helle og René at flytte til New Zealand. Grunden var, at René havde en søster derude, som længtes meget efter familien.

– Og fordi det oprindelig var en hollænder, der havde "fundet" New Zealand, kunne 200 hollændere hvert år få tilskud til at immigrere.

Renés søster havde et hus til os. Men hun rejste nu alligevel hjem til Holland seks år senere, selv om familien nu var kommet ud til hende.

Den mystiske præst

– En dag kom en pinsepræst ud til gartneriet, hvor vi arbejdede. Han sagde, at Gud havde sendt ham til os, fordi jeg var kommet til New Zealand for at undervise børnene om Jesus.

Jeg havde aldrig hørt noget om, at Gud kunne tale til mennesker, så jeg tog det ikke alt for alvorligt. Men om natten kunne jeg ikke sove. Dagen efter ringede vi til ham, og han fortalte, at der var en børneklub i byen hver tirsdag. Der kom 40 børn fra skolen, og de havde kun én lærer.

Jeg begynde nu at undervise, selv om jeg ikke var god til engelsk, og jeg elskede børnene.

Døden nær

Men nu blev jeg gravid, og blev meget syg.

På sygehuset fik jeg noget blod, som var inficeret, og jeg fik 42 grader i feber!

Nu kom præsten fra før på sygebesøg. Han lagde hånden på min mave og begyndte at tale i tunger. Sådan noget havde jeg aldrig hørt før, så det var meget særpræget. Men præsten oversatte, hvad han havde talt. Han citerede Jermias bog 29, 11-14:

"Jeg ved, hvilke planer jeg har lagt for jer, siger Herren, planer om lykke, ikke om ulykke, om at give jer en fremtid og et håb. Råber I til mig, og går I hen og beder til mig, vil jeg høre jer. Søger I mig, skal I finde mig. Når I søger mig af hele jeres hjerte, er jeg at finde, siger Herren."

Så sagde han: "Helle, du skal kæmpe! For den lille dreng i dig kæmper for at overleve."

På det tidpunkt regnede man med, at jeg ville tabe babyen. Og ingen vidste, at det ville blive en *dreng*. Men det blev det! Hans blev født 3 måneder for tidligt. Men han overlevede, og han er præst i dag. Men sådan så det bestemt ikke ud, da han var barn og ung.

Da pinsepræsten gik igen, var feberen fuldstændig væk. Og personalet udbrød: *Det må have været Jesus ham-selv!*

Jeg skulle stadig have blodtransfusion, og jeg lå der en måned mere. Og jeg vidste ikke, hvor præsten var blevet af.

Men tyve år senere mødte René den samme præst på en konference. Præsten var nu i 80'erne. Og da han så Renés efternavn: *van Lune,* så genkendte han navnet.

René fortalte ham nu om mig og om vores søn Hans, som havde overlevet dengang.

Og præsten sagde: "Jeg har fået så mange ord (fra Gud) til folk, men det er sjældent nogen, der er kommet tilbage og har fortalt, at ordet faktisk er sket."

Vi har seks børn, og Hans var familiens sorte får. Han kom galt afsted og fik de forkerte venner. Det var så slemt, at folk sagde til René: Du kan ikke være ældste (menighedsrådsmedlem) i kirken, når du ikke kan styre din egen søn!

Men fordi vi havde fået det profetiske ord, holdt vi ud. Og hver eneste aften bøjede vi knæ og sagde: "Gud, vi kan ikke styre Hans, men du kan".

Og Hans fik en 360 graders omvendelse. En ung præst tog ham med på en stor konference. En amerikansk taler pegede på ham blandt tusind mennesker og sagde det samme bibelord til ham, som jeg havde fået, da han lå i maven. Så spurgte taleren, om hans forældre var gartnere, og derefter profeterede han en hel masse om Hans. Taleren lagde hånden på ham, og Hans røg i gulvet og lå der i flere timer. Han var da 22 år, og kort efter mødte han Nicola, som han i dag er gift med. Hun synger og udgiver musik.

Fyldt med Helligånden

På et tidspunkt læste Helle bogen *"Appointment in Jersualem"* om forfatteren Derek Princes danske kone Lydia.

– Jeg læste bogen hele natten, og jeg fik en guddommelig oplevelse i vores hus, så jeg dansede rundt med en kost inde i stuen. Og René vågnede og spurgte, hvad jeg dog lavede. Og det vidste jeg heller ikke, griner Helle. Men efter den tid kunne hun ikke holde op med at læse i Bibelen.

Hun ønskede nu at blive døbt, men den reformerte præst afviste hende, fordi hun allerede var barnedøbt (endda hjemmedøbt, fordi hun som nyfødt var meget syg). Han gav hende en reformert teologibog, som hun kunne gå hjem og studere.

– Den har jeg ikke brug for, jeg har min bibel, svarede Helle og tog hjem. Undervejs skulle hun handle ind. Og da hun kom hjem, sad præsten i deres stue og forsøgte at overbevise René om, at hans kone havde en religiøs psykose...

René svarede, at han levede sammen med hende hver dag, og hun læste godt nok meget i sin bibel, men syg var hun ikke.

Præstens forbandelse...

– Præsten truede mig med, at hvis jeg blev døbt igen, så ville vi miste gartneriet. Han "forbandede" mig, følte Helle.

Fortsættes side 12

COMPOUNDERS

MW Compounders er en dansk børsnoteret investeringsforening. Foreningen er udbyttebetalende og har investeret i 20-30 globale compounder-aktier.

Læs mere på vores hjemmeside: www.mwcompounders.dk

Kontaktpersoner:
Johannes Møller: 61 76 69 05 Dan Wejse: 26 83 37 44

KLUMME

Lyt ikke til løgneren

Som aktiv sømand i mange år havde Arne ikke haft tid til Jesus. Livet havde budt på et brudt ægteskab - og meget druk. Men en dag vågnede en længsel efter at finde ud af, hvad der lå bag de mange vidnesbyrd om Jesus og livet sammen med Ham. Og så havde flere kammerater også valgt livet med Jesus.

Længselen voksede, jo mere han hørte, og til sidst opsøgte han alle de kristne møder, som tiden gav mulighed for.

En aften, på et kristent møde i hovedstaden, var længselen efter Jesus så stor, at han bestemte sig for at gå frem foran for at få forbøn. Men i sidste øjeblik skiftede han mening, han ville gå frem, når mødedeltagerne forlod salen. Men på det tidspunkt var der en, som ville snakke - og resultatet var, at Arne's søgen efter Jesus fortsatte i endnu et halvt år.

Jeg havde hørt om Arnes søgen efter Jesus, da han kom til Klaksvig for at gå på kokkeskole.

Da Jesus huskede mig på Arne, valgte jeg at besøge ham. Vi havde en lang og givende samtale, hvor det blev klart for mig, hvad der hindrede Arne i at møde Jesus. Trods god kundskab om Jesus var han overbevist om, at intet menneske havde ret til at kalde sig et Guds barn.

Efter at jeg have forsøgt med argumenter og citeret et utal af bibelvers, gav jeg op. Arne fastholdt, at det var hovmod, og faktisk umuligt for et menneske at kalde sig kristen.

I dyb afmagt foreslog jeg, at vi sluttede aftenen med, at jeg bad en bøn.

Jeg takkede Jesus for Hans fuldkomne offer og kærlighed til mig, til Arne og alle, som overgiver sig til Ham. Og jeg bad den Hellige Ånd om at overbevise Arne om, at hans eneste opgave var at sige tak.

Pludselig, mens jeg bad, tog Helligånden over. Sprudlende af glæde afbrød Arne min bøn, mens han gang på gang gentog: "Jamen, nu ser jeg det, nu ser jeg det, jeg er Hans barn, jeg skal intet gøre selv, blot tro".

I en pause dagen efter kørte jeg forbi kokkeskolen. Her mødte jeg en strålende lykkelig Arne, som fortalte, at tidligt om morgenen forsøgte løgneren at overbevise ham om, at det er umuligt at kalde sig en kristen. Men, sagde Arne, jeg sagde til ham: "Vig bort fra mig, Satan! Du er en løgner".

Arne er flyttet hjem til Jesus, men til sin dødsdag benyttede han enhver lejlighed til at fortælle om sit møde med Jesus - og om sit fantastiske liv sammen med sin Frelser og ven.



Af Jenis av Rana

Færøsk læge og politiker Udenrigs-, undervisnings- og kulturminister for Færøerne.

2 verdener - KÆMPER OM DIN SJÆL



To verdener øver deres indflydelse på os samtidig, hvad enten vi er klar over det eller ej. Det ene er den synlige verden, den anden den usynlige. Lær at forstå den usynlige.

2 VERDENER
- KÆMPER OM DIN SJÆL
AF GRAHAM POWELL - 277 SIDER

Hosianna.dk
Udfordringens bøger & musik
7356 1500 - 7456 2202



Københavns Bibeltrænings Center i Albertslund holder konferencen Tro2022 den 3.-10. juli

Sommerkonference og 30 års jubilæum i KBC

Sommerkonferencen Tro 2022 afholdes igen i år den 3-10 juli, og bliver den 35. i rækken.

Konferencen afholdes i KBCs faciliteter i Albertslund, som rummer 4500 m² og har 650 pladser i salen.

Konferencen byder på forkyndelse, lovsang, forbøn, fællesskab, børne- og ungdomsevents. Der er også Business-class for forretningsfolk, samt home coming for tidligere elever på bibelskolen.

Der er mulighed for at sætte sin campingvogn eller sit telt op. Der vil være deltagere fra Danmark, Skandinavien og Europa, oplyser KBC.

Talere fra 5 lande

Konferencen er blevet kendt for at have en trosstyrkende atmosfære, og mange har oplevet livsforvandling i Guds nærvær. I år er temaet "Apostolic voice", og derfor er alle konferencens talere mennesker, hvis tjeneste beskrives som et apostolsk kald.

Fra USA kommer hovedtaleren Roberts Liardon, der er blevet kendt for sin stærke forkyndelse og mange bøger om Guds generaler.

Fra Sverige kommer Carl Gustav Severin, David Buck Hudson, Stefan Edefors og Peter Nordberg.

Fra Norge kommer Karl Axel Mentzoni.

Fra Danmark deltager Philip Dupont, Bruno Knutzen, David Hansen og Jens & Lena Garnfeldt.

Fra England kommer Mark van Gundy.

TRO 2022

TRO 2022 afholdes på Hedemarksvej 15, 2620 Albertslund, København.

Yderligere information kan fås på www.kbc.dk tilmelling/billet på www.billetto.dk info@kbc.dk



Pastor Jens Garnfeldt

Bibeltræningsskole har 30-års jubilæum

Skolen har i løbet af årene udeksamineret over tusind elever.

Københavns Bibeltrænings Center startede sin Bibelskole i skoleåret 1991/92 med 43 elever. Efterfølgende udvidede bibelskolen med et 2. år.

Eleverne er kommet fra Danmark, Skandinavien, Europa, Afrika Asien og Amerika.

Undervisningen er foregået på både dansk og engelsk. I dag er den på engelsk, dog med tolkning til dansk.

Mange af KBC Bibelskolens tidligere elever gør nu tjeneste i store dele af det danske kirkeliv. Nogle virker som pastorer, andre som rejsende forkyndere. Mange tjener Gud i deres lokale menighed, samfundet, forretningsverdenen og det politiske liv.

Skolens formål er at træne og udruste mennesker med Guds ord og lære dem at virke i Helligåndens kraft, skriver KBC, hvis nye skoleår starter den 1. september 2022 i KBCs lokaler.

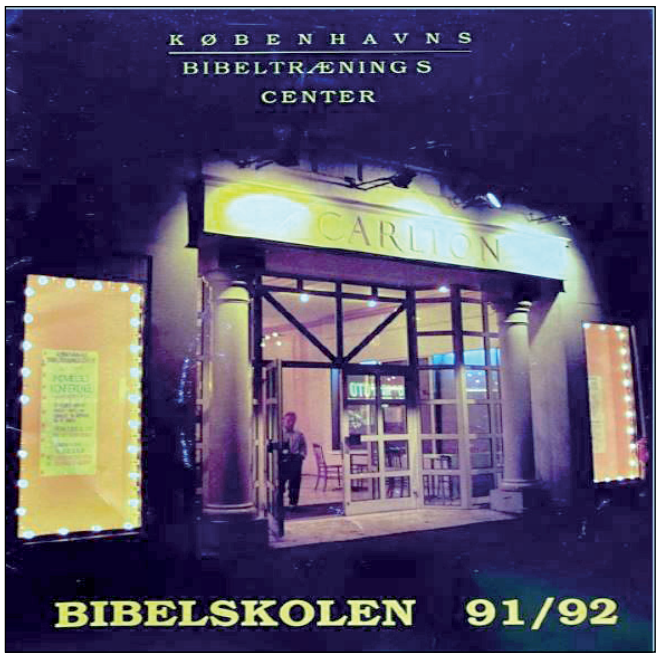

Jens Garnfeldt startede i 1987 en menighed i København sammen med sin svenske kone Lena. I 1990 købte de den gamle Carlton biograf på Vesterbrogade for 7,2 millioner, men det gav efterfølgende store økonomiske problemer for menigheden.

Akkrediteret undervisning

KBC Bibelskole blev i 2010 akkrediteret af Transworld Accrediting Commission International. Det indebærer, at skolens undervisning giver point i et Bachelor- eller Masterstudie.

Som noget nyt startede KBC Bibelskole op online fra første oktober 2020. Det betyder, at man kan studere hele skolens læreplan på henholdsvis engelsk eller dansk, der hvor man nu befinder sig.

- Vi har på nuværende tidspunkt et større antal elever på KBCs Online Bibelskole, oplyser KBC.

Gensynsfest

I anledning af Bibelskolens 30-års jubilæum vil der blive inviteret til homecoming for tidligere elever. Den afholdes under sommerkonferencen Tro 2022 på Hedemarksvej 15, 2620 Albertslund, København lørdag den 9. juli 2022 kl. 15.00.

Hvis nogle af KBCs gamle elever ønsker at deltage i festivitas bedes de kontakte KBC via info@kbc.dk eller tilmelde sig på www.billetto.dk, da skolen grundet GDPR ikke har deres oplysninger.

- Det ville glæde os at se så mange af vores gamle elever og lærere som muligt, skriver bibelskolen i en pressemeddelelse.

Bodil

Ny lov kan forhindre KFS i at få adgang til gymnasier

Ordlyden i nyt lovforslag giver samtidig grønt lys for politiske partiers adgang på skolerne.

Af Bodil Lanting

- KFS har selv efterspurgt en ensartet lovgivning på området. Men definitionen med dens skelnen mellem religiøst forkyndende og samfundsengagerende er problematisk.

Det siger KFS' sekretariatsleder Peter Bjerre. Om baggrunden forklarer han, at flere gymnasier afviser at give KFS tilladelse til at invitere til et event om tro med kaffe og kageuddeling. Nogle steder besvarer rektor KFS' forespørgsel om et sådant arrangement med, at "Tro er en privatsag", eller at "Skolen er et sekulært sted".

På mange gymnasier handler det om, at man vil behandle alle religiøse organisationer ens - og derfor afviser alle.

Politisk dagsorden

I Kristeligt Dagblad den 21. juni vurderer professor i religionsret Lisbet Christoffersen sagen som endnu et eksempel på, at danskerne generelt anser religion for at være mere farlig end politik.

Men ifølge Peter Bjerre handler lovforslaget ikke om, at Børne- og Undervisningsministeriet prøver at komme religion til livs. Derimod er det et "uheldigt" forsøg på at imødekomme et ønske fra KFS og DUF.

Især blandt politikere på højrefløjen er der et ønske om at hindre radikaliserede grupper i at påvirke unge på gymnasierne. Samtidig forsøger man at undgå at diskriminere. Man ønsker ikke at afvise demokratiske, kristne grupper; men ofte vælger både politikere og gymnasiernes ledelse den lette løsning, nemlig at afvise samtlige religiøse organisationer, vurderer Peter Bjerre.



- Lovforslaget indeholder formuleringer, som kan tolkes subjektivt og medføre vilkårlig afvisning af KFS, siger sekretariatsleder Peter Bjerrre.

Uddrag af forslaget (1)

"...Efter det foreslåede vil retten til adgang på ungdomsinstitutioner ikke gælde for ungdomsorganisationer, der ønsker adgang til ungdomsinstitutionerne i et religiøst forkyndende øjemed. Ved religiøst forkyndende øjemed vil skulle forstås, at ungdomsorganisationen ønsker adgang for at vinde nye tilhængere eller under besøget agerer pågående eller belærende.

Samfundsengagerende ungdomsorganisationer, der har et religiøst udgangspunkt, men som ikke med deres tilstedeværelse virker religiøst forkyndende, vil skulle have ret til adgang på lige fod med andre samfundsengagerende organisationer."

Høringssvar fra KFS

Kristeligt Forbund for Studerende er medlem af Dansk Ungdoms Fællesråd (DUF) og som sådan forhåndsgodkendt som en demokratisk og "samfundsengagerende organisation". Men i lovforslaget skelnes mellem "religiøst forkyndende" og "ikke forkyndende" samfundsengagerende organisationer, forklarer Peter Bjerre.

Subjektiv vurdering: I et høringssvar, som KFS sendte til Børne- og Undervisningsministeriet den 20. juni, påpeger Peter Bjerre, at lovforslagets afgrænsning i forhold til religiøs forkyndelse er problematisk. Ordet *forkyndelse* bliver nemlig uddybet med "agerer[...]belærende", og det kan let blive en subjektiv vurdering. Og så er man lige vidt, når det gælder risikoen for en vilkårlig afvisning af KFS.

Forskelsbehandling: Er det fx forbudt at dele sin egen overbevisning - eller vil det blive opfattet som belærende? Og hvordan kan man være samfundsengagerende i religøse foreninger og humanitære organisationer uden at kunne tilbyde medlemsskab?

Denne restriktion gælder vel at mærke ikke for de politiske ungdomsorganisationer, påpeger Peter Bjerre i KFS' høringssvar.

Retningslinjer for budskaber: KFS udtrykker også betænkelighed ved, at uddannelserne ifølge bemærkningerne til lovforslaget skal udarbejde retningslinjer for, *hvilke* budskaber, der må formidles.

Elevernes demokratiske dannelse er afhængig af, at der gives plads til forskellige synspunkter, så længe disse "holdes inden for den demokratiske ramme, ikke er diskriminerende osv.," skriver KFS.

Tidsmæssig afgrænsning af besøg: Det fremgår af bemærkningen til lovforslaget, at skolerne kan begrænse de samfundsengagerende ungdomsorganisationernes ret til besøg til en årlig dag og et bestemt tidspunkt. Det vil være næsten umuligt for en forening som KFS, hvor meget af arbejdet bæres af frivillige, som investerer tid og energi i foreningen.

- Så kunne vi måske kun få tildelt den 22. december hvert år, udtaler Peter Bjerre til Udfordringen.

Uddrag af forslaget (2)

"Ungdomsorganisationer fra opstillingsberettigede partier i Danmark vil til hver en tid skulle omfattes af retten til adgang til ungdomsuddannelsesinstitutionerne. Ungdomsorganisationer med et forkyndende og/eller kommercielt formål vil ikke skulle sikres adgang til ungdomsuddannelsesinstitutionerne".

(Kilde: udkast fra Børne- og Undervisningsudvalget 2021-22, BUU Alm.del - Bilag 172)

"Lovforslaget forventes fremsat Okt. I (åbningsugen)," skrev børne- og undervisningsminister Pernille Rosenkrantz-Theil (S) den 23. maj 2022.



Fredag blev der stille på Menighedsfakultetets byggeplads i Aarhus.

Konkurs stopper MF's byggeri

Byggefirmaet bag MF's nye byggeri begærede den 10. juni konkurs. Dermed er MF's byggeri i baghaven gået i stå.

Bedst som MF glædede os over, at MF's nye byggeri for alvor begyndte at skyde i vejret, blev der i fredags uvant stille på byggepladsen. Byggefirmaet JFP, der står for MF's nye byggeri, begærede fredag morgen konkurs. Dermed er byggeriet gået helt i stå.

- Dygtige fagfolk arbejder nu på højtryk og målrettet på at finde en ny entreprenør til at overtage byggeriet, og vi tror, at det bliver genoptaget og gjort færdigt. Men projektet vil blive både forsinket og fordyret, og dermed vil der gå længere tid, før MF kan begynde at få et økonomisk afkast fra lejeindtægterne. Så situationen har alvorlige konsekvenser for MF's økonomi i de kommende år.

Situationen lige nu er kompleks, og bestyrelsen står i den kommende tid overfor at skulle træffe vanskelige beslutninger, som både vedrører økonomi og strategi for uddannelsen.

- Vi har ikke mistet modet, men vi har brug for opbakning. Enhver gave uanset størrelse modtages med stor taknemmelighed, hedder det fra Menighedsfakultetet.

Henri.



Det musikalske ægtepar Natalie og Benjamin Dalby Aagaard bruger kunstnernavnet "Kongens efterfølger", når de synger og udgiver deres børnelovsange..

Ungt par udgiver børnelovsangs-EP

Vi kan ikke lade være, siger Benjamin (23) og Natalie Dalby Aagaard (22). Med kunstnernavnet "Kongens efterfølger" udgav de den 17. juni børnelovsangs-EP'en "Vi står sammen".

På EP'en finder man alt lige fra en funky 70'er sang til en sød godnatsang, som de begge har fået sunget, da de var helt små. Der er sange på EP'en, som er rettet til de små børn samtidig med, at der også findes numre til between alderen.

- Hele projektet startede helt stille og roligt ved at min kone og jeg skrev nogle "hyggebørnelovsange" i vores stue, fortæller Benjamin Dalby Aagaard. Lige pludselig blev det til en kæmpe produktion, takket være over 160 frivillige, som ville bidrage på hver deres måde. Benjamin står bag produktion og mix af Ep'en, som også udkommer på hans eget pladeselskab "Shema Records".

Men det er ingen tilfældighed, at de to unge har valgt at udgive en børnelovsangs-EP

- Vi har altid været kæmpe fans af børnelovsang, så det føltes kun naturligt, at vi selv skulle prøve at lave noget inden for den genre, siger de. Det fedeste ved børnelovsang er, at man kan lege med både musikken og sproget på en måde, som er med til at gøre budskabet mere jordnært og let forståeligt, sådan at både børn og voksne kan være med, forklarer de.

Spiller selv instrumenterne

Benjamin har indspillet en stor del af instrumenterne selv. Derudover har de fået nogle gode venner til at hjælpe med indspilningen af instrumenter på nogle af sangene. Natalie synger sangene "Fri" og "Den Sande Superhelt". Børnene der synger på EP'en går alle i koret på Thomasskolen i Skovlunde.

- Vi håber, at sangene på EP'en bliver taget godt imod af både børn, unge og voksne, siger Benjamin og Natalie. "Det vildeste, der kunne ske, var, hvis folk gjorde brug af både sange og fagter i deres menigheder! Vi synes virkelig, vi har gjort en del for at ramme så bred en lyttergruppe som muligt, bl.a. ved at vi har udgivet en musikvideo, lavet af et professionelt filmhold, til sangen "Vi Står Sammen" og endnu en musikvideo til sangen "Fri", som udkommer d. 1 juli.

Der kommer helt sikkert mere i fremtiden - vi har endda planer om at udgive en sang ekstra om et par uger!" fortæller de.

Benjamin og Natalie er en del af Lindehøj Kirke, som også har bakket op om projektet. Benjamin arbejder deltid med at få startet sit pladeselskab op, og derudover er han også deltid i en outdoor butik. Natalie studerer til lærer og har netop afsluttet 2. semester.

Musik er en stor del af deres hverdag. De elsker både at spille lovsang i dagligstuen, til gudstjenester, lovsangsarrangementer og bryllupper.

Man kan finde deres musik på alle tænkelige streamingtjenester under kunstnernavnet Kongens Efterfølger eller købe dem på CD på deres Facebook-side Kongens Efterfølger.

Eilis

Se anmeldelsen side 22



LEDERARTIKEL

Tour de France og 'det gunstige øjeblik'..

Søndag den 3. juli ved 14-tiden ventes alle de kendte cyklister i Tour de France at suse forbi – lige udenfor Udfordringens hus i Christiansfeld.

Som bekendt begynder Tour de France i år med tre dage i Danmark, hvor cyklisterne først kører rundt i København, derefter over Storebæltsbroen og den tredje dag fra Vejle til Sønderborg. Langs ruten pynter befolkningen op med såkaldt land-art og kommunerne bruger mange ressourcer på at markere og udnytte begivenheden.

Det er nemlig en meget stor medie-begivenhed, som transmitteres på tv til 3,5 milliarder tv-seere...! Foruden de 12-15 millioner, som er tilskuere langs selve ruten.

Så hvad enten man nu interesserer sig for cykelløb eller ej, så er det stort, at Tour de France i år for første gang nogensinde kører tre dage i Danmark.

Og for os, som bor eller arbejder langs ruten er det selvfølgelig noget helt særligt. Men det tager jo nok kun ca. 5 -10 minutter for hele feltet at suse forbi, så det gælder om at være på rette tid og sted!

Selv har jeg bogsalg på en lejr, og har en del andre opgaver. Men søndag skal jeg selvfølgelig være på plads på Udfordringen, når de suser lige forbi vores parkeringsplads.

I dagens anledning spærrer vi p-pladsen af og stiller stole og borde op for vores egen Café Morgenstjernen. Vi har også skaffet et 75 tommer tv, så folk vil kunne følge cyklisterne før og efter de få dramatiske minutter.

Apostolerne har i samme uge en SommerCamp i Kolding. Og de har også sørget for at deltagerne kan opleve denne specielle engangs-begivenhed.

For der er nogle minutter, som man nødig vil gå glip af.

"Det gunstige øjeblik"

I løbet af vore liv oplever vi nogle særlige øjeblikke, som er vigtige - ja måske afgørende - for os. Først og fremmest er det afgørende, at vi tager imod Jesus i vore liv, for uden ham er der kun evig fortabelse i vente.

Paulus opfordrer derfor dem, der er troende, til at bruge "det gunstige øjeblik" og de særlige muligheder, der kan opstå, for at svare på spørgsmål eller sige noget, som kan hjælpe andre til tro - og dermed deres evige frelse.

Det er altså meget vigtigt. Så når chancen er der, må den ikke gå tabt. Vi må gribe chancen, når den er der.

*"Vær vise i jeres omgang med dem udenfor, og **brug det gunstige øjeblik.** Jeres tale skal altid være venlig, krydret med salt, så I ved, hvordan I skal svare hver enkelt,"* skriver han i brevet til Kolossenserne 4,5-6 (Bibelselskabet)

Paulus skriver her til de troende kristne, som dengang levede under voldsom forfølgelse. Men selv dér gælder det om at vidne om den skat, man har fundet. Sådan som vores trossøskende i Korea, Kina og den muslimske verden gør i dag. Og netop disse steder bliver der flere kristne.

Men i Efeserbrevet 5,15-20 kommer Paulus med en anden formaning, som måske passer bedre til os, der lever i frihed og med mange flere muligheder.

Paulus formaner til, at vi ikke klatter dette vigtige liv væk på alt det ligegyldige, som verden er optaget af:

*"Se derfor til, hvordan I lever, ikke som uvise, men som vise. **Brug det gunstige øjeblik**, for dagene er onde. Vær derfor ikke tåbelige, men forstå, hvad der er Herrens vilje.*

Drik jer ikke berusede i vin, det fører til udskejelser, men lad jer fylde af Ånden, tal til hinanden med salmer, hymner og åndelige sange, syng og spil af hjertet for Herren, og sig altid Gud Fader tak for alt i vor Herre Jesu Kristi navn."

Det er vigtigere end selv Tour de France at søge Gud, mens chancen er der.



Henri Nissen
Ansvarshavende redaktør

UGENS PRÆDIKEN

Af Ole Bækgaard

Præst og salmedigter



Åben døren til den første kærlighed

En af denne søndags tekster finder vi i Johannes Åbenbaring 3, 14-22 med udgangspunkt i ordene til menigheden i Laodikea, en rig handelsby i nærheden af Efesos i det nuværende Tyrkiet.



Hvad skal vi omvende os fra? Er vi endt i kulturkristendom, eller hvad vi nu foretrækker at kalde det? Har vi de gudgivne gaver i vores menigheder? Er der en dør, vi skal have åbnet igen?

Vi kalder dette skrift for Johannes' Åbenbaring, mens Johannes selv kalder skriftet for 'Jesu Kristi Åbenbaring'. Han understreger hermed, at han gengiver Jesu ord til de i alt 7 menigheder i Lilleasien.

Budskabet er dengang som nu aktuelt, og gør i klart sprog op med ulydighed og selvoptagethed. Menigheden betegnes som 'ikke kold eller varm, men lunken'.

Lunkenhed er den værst tænkelige tilstand. At være kold giver god mulighed for at blive varm, mens lunkenhed er ligegyldighed m.m.

Gud siger: 'Vend om'

I kapitel 2, i brevet til menigheden i Efesos, tales der også om svigt mod den oprigtige gudstro: 'Jeg har det imod dig, at du har svigtet din første kærlighed, vend derfor tilbage til der, hvor du er faldet, og omvend dig!'

Både brevet til menigheden i Laodikea og i Efesos indeholder stærke opfordringer om at være tro mod Gud og ikke synke ned i egoisme og ligegyldighed.

Vi må vel alle erkende, at vi svigter gang på gang, men Gud opfordrer os hver gang til at vende om og begynde på ny!

Det er ikke rart at blive mindet om, at man som person eller som kirke skal gøre op med svigt og dårlige ting i ens liv. Det er altid vanskeligt at erkende den slags, og hvem skal også vise os det.

Hvis vi er ærlige og modtagelige over for Guds ord og Helligåndens vejledning, er det muligt at finde tilbage igen!

Guds omsorg

Og Gud ske lov, midt i det hele ser vi da også Guds omsorg og kærlighed til os. Som Skriften klart siger det i dagens tekst: 'Alle dem, jeg elsker, revser og tugter jeg. Vær nidkær og omvend dig! Se, jeg står for døren og banker på: hører nogen mig og åbner døren, vil jeg gå ind til ham og holde måltid med ham –'

At holde måltid, dele mad sammen med Ham og hinanden er noget af det tætteste, man kan have med hinanden. Det betyder inderligt og kærligt fællesskab og er et billede på det kristne unikke, forpligtende og varme søskendeforhold.

Løbet tør for kraft?

Meget tyder på, at de menigheder, apostlen Johannes beskriver, var løbet tør for den kraft, som blev givet på pinsedagen, hvor Helligåndens stærke udgydelse udstyrede de første kristne med mod og kraft, med de åndelige gaver, der skulle være den kristne menigheds kendetegn.

I Markus 16.15-18 siger Jesus klart, 'Gå ud i al verden og prædik evangeliet for hele skabningen - og disse tegn skal følge dem som tror: i mit navn skal de uddrive dæmoner, de skal tale med nye tunger – de skal lægge hænderne på syge, så de bliver raske.'

Var det disse ting, der var blevet svigtet dengang, og som var årsag til Jesu ord formidlet af Johannes?

Hvad siger dagens tekst til os i dag, og er det rimeligt at drage sammenligning med vores situation i dag?

Er vi endt i kulturkristendom, eller hvad vi nu foretrækker at kalde det?

Har vi de gudgivne gaver i vores menigheder?

Har ordene fra Apostlen Johannes bud til dig og mig?

Jeg skal ikke dømme, men jeg kunne godt føle mig lidt ramt.

Er der en dør, vi skal have åbnet igen?

Søndagens tekst: Johannes' Åbenbaring 3,14-22

Brevet til menigheden i Laodikea

»Og skriv til englen for menigheden i Laodikea:

Dette siger Amen, det troværdige og sanddru vidne, Guds skabnings ophav: Jeg kender dine gerninger, du er hverken kold eller varm. Gid du var enten kold eller varm!

Men nu, da du er lunken og hverken varm eller kold, vil jeg udspy dig af min mund. Siden du siger: Jeg er rig, jeg har samlet til huse og mangler intet, og du ikke ved, at hvis nogen er elendig og ynkelig og fattig og blind og nøgen, er det dig, så råder jeg dig til hos mig at købe guld, der er lutret i ild, for at du kan blive rig, og hvide klæder at iføre dig, for at din nøgenheds skam ikke skal ses, og salve til at salve dine øjne med, for at du kan se.

Alle dem, jeg elsker, revser og tugter jeg. Vær nidkær og omvend dig!

Se, jeg står ved døren og banker på; hører nogen mig og åbner døren, vil jeg gå ind til ham og holde måltid med ham og han med mig. Den, der sejrer, vil jeg give sæde hos mig på min trone, ligesom jeg har sejret og har taget sæde hos min fader på hans trone.

Den, der har øre, skal høre, hvad Ånden siger til menighederne.«

Teksten er fra Bibelen på Hverdagsdansk

ENDELIG KAN VI MØDES IGEN!

- Vi glæder os til at se dig på SommerOase

Du kan blandt andet møde:



Musa Filibus



Arianna Walker



Peter Halldorf

Køb din billet og læs mere på SommerOase.dk
(og skynd dig for det ser ud som om vi får udsolgt!)

SOMMEROASE 22

Fra SYGDOM til SUNDHED



Du er velkommen til at skrive og stille mig spørgsmål. Der bliver bedt for alle brevemner. Ønskes en salvedug tilsendt, medsend da venligst adresseret og frankeret svarkuvert: Brug quickbrev 29 kr. for levering næste hverdag (skal markeres med Q og afleveres på postkontoret) eller alm. post 12 kr. (levering inden for 5 hverdage).

Orla Lindskov Christensen, Anne Maries Vej 16, 9000 Aalborg - Orla@udfordringen.dk

BREV:

Mit liv er fyldt med kampe og ærgrelser

Kære Orla Lindskov

Jeg skriver dette brev til dig, fordi du så måske kan give mig en forklaring.

Jeg er en mand i trediverne og kristen.

Jeg forstår ikke, hvorfor mit liv uden ophør skal være så besværligt. Mit liv er fyldt med problemer. Det ene problem afløser det andet.

Når jeg lige troede, at nu kunne jeg få et pusterum, så bliver jeg igen og igen skuffet.

Nu fx må jeg rende til tandlæge igen og igen, fordi der er gået betændelse i mit tandkød.

Disse tandlægebesøg koster mig kassen. Det er så mærkeligt, for jeg bruger mange penge på økologisk og sund kost.

Mit liv er en kamp fyldt med daglige ærgrelser. Der er så mange byrder, at jeg snart ikke har kræfter til at bære dem selv, og der er ingen andre, der kommer og tilbyder mig hjælp. Alt må jeg klare selv.

Jeg døjer også med hovedpine. Det, mener jeg, skyldes ærgrelserne over mit liv.



Jeg forstår ikke, hvorfor mit liv uden ophør skal være så besværligt. Mit liv er fyldt med problemer. Det ene problem afløser det andet, skriver en mand, der blandt andet lider af tandproblemer.

Jeg føler, at jeg er vokset helt sammen med mit byrdefulde liv. Hermed mener jeg, at hvis jeg en morgen vågnede op til en dag uden byrder og problemer, så tror jeg, at jeg ville besvime af glæde.

Men det sker nok ikke.

Jeg ved godt, at man som kristen skal være glad. Det hører jeg igen og igen. Men jeg tror ikke, at det gælder for mig.

Jeg er faktisk så overbebyrdet, at jeg har ikke engang tid og energi til at bede en bøn.

Derfor må du bede for mig.

Det er faktisk også derfor, jeg skriver dette brev til dig. Brevet er en bøn til dig om forbøn for mit betændte tandkød og for min hovedpine; også for mit liv i det hele taget, for et eller andet må der være galt et eller andet sted.

Mvh. fra
Ham med alverdens byrder.

MIN OPLEVELSE:



Til Orla Lindskov

Her er noget, jeg vil fortælle dig:

Jeg har tidligere modtaget salveduge fra dig, når jeg har været plaget af sygdom.

Dugene har hver gang været med til at give mig fred og lægedom til det syge område.

Kh. fra
En Taknemmelig.

MIN OPLEVELSE:

Kære Orla Lindskov

Jeg skriver til dig for at bede om endnu en salvedug.

Den er til mine knæ.

Grunden til at jeg beder om endnu en salvedug, er denne: - Den salvedug, du sendte til mig i marts, har jeg givet væk.

Og den person, jeg gav den til, er stort set helbredt i sine ben.

K.H.
Den hjælpsomme.

SVAR:

Overlad kampen til Gud - det gavner helbredet

Kære "Du med alverdens byrder."

Du skriver, at du ikke engang har tid og energi til at bede en bøn.

Ja, sådan kan det ende, når man lader livets byrder og besværligheder tage styringen af ens liv: - livet med bøn kan skrumpe.

Overgivelsens bøn

Nu er der jo flere former for bøn. Men der er i hvert fald én form for bøn, du har brug for. Den form for bøn er overgivelsens bøn, og den form for bøn skal du tage dig tid til, inden du kører dig selv helt ned.

De fleste af dine besværligheder opstår faktisk, fordi du vælger selv at kæmpe med dit livs problemer. Du forsøger selv at bære dit livs byrder i stedet for at overlade dem til Gud.

Det er almindeligt.

Men sand livsvisdom i kristen betydning er: - at du ikke udelukkende kæmper i egen kraft med dine problemer. At du ikke lader ærgrelserne fylde dit indre.

Dette betyder så ikke, at du ikke skal foretage dig noget som helst, for det skal du. Men kun det menneskeligt rimelige.

Det vigtigste er nemlig, at du hver dag overlader dagens byrder og kampe til Gud i Jesu navn. Så bærer han de byrder for dig, som du ikke kan og skal bære selv.

Gud kan bære din byrde

Når du søger Gud som det første, så vil du begynde at kunne slappe af og give slip.

De fjendtlige tanker hos dig overfor dit liv vil nedbrydes, og lidt efter lidt vil Gud lade de ugunstige omstændigheder i dit liv dø ud.



Åndelig udvikling viser sig ved, at vi søger evnen til at lade Gud bære vores byrder og udkæmpe vores kampe. Husk også at bede selv.

Åndelig udvikling viser sig ved, at vi søger evnen til at lade Gud bære vores byrder og udkæmpe vores kampe. Det kan godt tage lidt tid at nå dertil.

Hvorfor?

Jo, vi mennesker kan nogle gange blive helt sammen-groet med vores byrder.

Men når du lidt efter lidt lærer at aflevere din byrder og besværligheder hos Gud, så vil du opleve en følelse af lettelse.

Du vil begynde at føle venlighed mod alle, også mod dig selv.

Og din krops forskellige dele vil begynde at fungere efter hensigten. Dit immunforsvar vil blive styrket.

Der er en amerikansk læge, der har udtalt følgende: - "Det er helt almindeligt kendt, at negativ indstilling til livets besværligheder og byrder forgifter og ødelægger vores fysiske, såvel som vores psykiske helbred."

Der er faktisk så også noget andet, jeg vil sige til dig: - De gode ting, vi ønsker, som er i Guds plan, vil komme til os, når vi lader Gud arbejde for os.

Lad derfor være med at presse dig selv, som du gør nu.

Lad være med at prøve alene at bære dine byrder og besværligheder, så støder du faktisk opfyldelsen af dine ønsker bort fra dig.

Husk også at bede selv

Du skriver også om økologisk og sund kost. Men husk: - når du tillader ærgrelser og livets byrder at tynge dig ned, så kan det i den sidste ende vise sig, at din sunde, økologiske kost ikke fik den gode virkning på dig. Din nuværende livsstil modarbejder nemlig din sundhed.

Jeg vil med glæde bede for dig. Men husk også at bede selv.

Med venlig hilsen
Orla Lindskov.

MIN OPLEVELSE:

Til Orla

Jeg var til forbøn hos dig i efteråret 21 og kunne der mærke Helligåndens kraft.

Jeg vil derfor gerne bede om en salvedug for min prostatakræft.

Med venlig hilsen
O.

MIN OPLEVELSE:

Kære Orla

Vi henvender os til dig igen.

Sidst du bad for min mand og sendte en salvedug, fik han det på mirakuløs vis så fantastisk godt.

Så en stor tak til dig om du vil bede for ham igen og returnere hans salvedug, som vi medsender.

Tak om du fortsat vil bede for ham.

Stor og inderlig tak fra V. og N.



Mission10forty redder verden – på rekordtid

Den nystiftede kristne nødhjælpsorganisation Mission10forty holdt i søndags sit første årsmøde. De første ni måneder har den formidlet to millioner på rekordtid og forebygget sult og trafficking af børnebrude.



Psykolog Kirsten Callesen fortæller om opstarten af Mission10forty. I baggrunden ses et foto fra mødet med Ukraines ambassadør den 28. april i år. På billedet ses missionens grundlæggere Kim Hartzner og Kirsten Callesen, sammen med ambassadør Mykhailo Vydoinyk og bestyrelsesformand Niels Birkemose.

Af Silas Mortensen, journalist



På en regnvåd søndag samledes godt 40 personer i Københavns Kristne Kulturcenter på Drejervej. Anledningen var det første årsmøde for den nystiftede nødhjælpsorganisation Mission10forty.

Som foreningens stifter, Kim Hartzner, og bestyrelsesformand Niels Birkemose kunne fortælle, har Mission10forty allerede det første år været aktiv i tre lande: Armenien, Afghanistan og Ukraine. I Armenien har organisationen hjulpet 250 flygtninge fra det krigsramte armenske Karabakh til at overleve og starte en ny tilværelse.

I Gegharkunik-provinsen har organisationen finansieret vinterhjælp til de udsatte flygtninge i form af varmt tøj og isolering af huse. Ydermere er der leveret hospitalsudstyr fra Rigshospitalet til voldsomt underbemidlede hospitaler i og uden for Karabakh.

"At hjælpe armenierne i Karabakh er tabu, selv om de på mange måder minder om ukrainerne. De kristne armeniere har boet i Karabakh i 1.700 år, og alligevel må de kæmpe alene for at overleve. De fortjener al den støtte, vi kan give. Men vi er stort set alene om at hjælpe dem!"

Forebyggelse af trafficking

I Afghanistan yder Mission10forty også en afgørende hjælp, på trods af, at Taleban-styret gør det umuligt frit at have "danske støvler på jorden" i landet; handel med helt unge piger er en udbredt skik, og fattige familier – især enlige mødre – kan blive presset til at sælge deres egne døtre til ældre mænd.

Taleban-styret forhindrer udenlandske aktører i frit at operere i landet, men Kim Hartzners eksisterende lokale netværk gør det muligt at kanalisere penge til udsatte familier. Da kvinder ikke har lov til at arbejde eller færdes alene udenfor deres hjem, kan selv beskeden økonomisk støtte gøre enorm forskel.

Mission10fortys samarbejdspartnere formidler denne nødhjælp i dybeste hemmelighed og med livet som indsats; alene at tale engelsk over telefonen kan føre til fatale sanktioner.

Ligeledes bliver alle forsøg på at eksponere problematikken i medier eller på internettet bekæmpet med hård hånd af både regeringen og religiøse kræfter.

FAKTA

Mission10forty blev stiftet i 2021 af læge Kim Hartzner og psykolog Kirsten Callesen, som begge er tilknyttet Karlslunde Strandkirke.

Kim Hartzner har 30 års erfaring med international nødhjælp, som mangeårig leder af Mission Øst, som han stiftede med sin far, René Hartzner, i 1991.

10/40: Gennem Mission10forty er der sket en refokusering af indsatsen i det såkaldte "10/40-vindue" (zonen mellem 10. og 40. breddegrad, hvor størstedelen af verdens fattige og unåede folkeslag lever).

Nødhjælp: Organisationen har de første ni måneder omsat flere end to millioner kroner til nødhjælp i Armenien, Afghanistan og Ukraine.

Fødevarer til Ukraine

Den russiske invasion af Ukraine har udløst den største humanitære krise i Europa siden Anden Verdenskrig. Millioner er flygtet, og i april anslog FN, at 45 procent af de i alt 40 millioner ukrainere, der stadig var i landet, eller 18 millioner mennesker, havde behov for fødevarehjælp.

Påfaldende er langt hovedparten af den hjælp, der internationalt er indsamlet til Ukraine, gået til de flere end fire millioner flygtede. Kun en mindre del er tilfaldet de nødlidende, der er forblevet i landet - som overvejende er de udsatte ældre, syge, svage og familier med flere børn.

"I mine 30 år inden for nødhjælp har jeg aldrig før oplevet en så stor skævhed i forhold til allokering af ressourcer," fortæller Kim Hartzner, som i de seneste måneder har arbejdet på højtryk for at finansiere transport af fødevarer fra Danmark til Ukraine.

Hvor ingen andre hjælper"

Takket være Mission10fortys lokale samarbejdspartner, Bethesda Charity, der i 28 år har distribueret nødhjælp over hele landet, har organisationen allerede uddelt 19.000 fødevarepakker for en brøkdel af større organisationers omkostninger – og med bredere rækkevidde.

Bethesda Charity opererer ud fra en kirke i Lviv i det vestlige Ukraine, men har 80 lokale fordelingscentre over hele landet og et stående logistikapparat med både lastbiler og private køretøjer.

De større internationale nødhjælpsorganisationer måtte over flere uger opgive at nå de hårdest ramte områder, heriblandt Mariupol.

Men Mission10fortys samarbejdspartner har leveret nødhjælp til både Kharkiv, Mykolayiv (som Ukraines præsident har bedt Danmark hjælpe med genopbygningen af) og udkanten af Mariupol.

Tillige har organisationen sendt en vandingeniør til Mykolayiv, som skal hjælpe med at genopbygge byens bombede vandforsyning.



Mission10forty hjælper også i Afghanistan.



Pakistansk biskop:

'Kirken er den skulder, mennesker kan græde ud ved'

Mission er at formidle helbredelse, velsignelse og glæde. Giv ikke op! lyder opfordringen fra biskop i Pakistans Kirke, Humphrey Peters.



Af Svend Løbner, freelancejournalist

Pludselig står det tindrende klart, hvad kirkens formål er. En stemme fra Pakistan forklarer det såre enkelt. Kirken er Kristi legeme. Kristi hænder og fødder. Kristi skulder, som mennesker kan græde ud ved. Det handler om tilstedeværelse og handling til gavn for medmennesket.

Når man taler med biskop Humphrey Peters, træder den hjemlige kirkedebat i baggrunden. Det handler ikke om kirken i sig selv, men om kirkens opgave i verden. Organisatoriske planer og problemer erstattes med organiske visioner og værdier. Kirken er ét stort legeme, en krop, der med sine mange funktioner har forskellige opgaver. En krop, hvor en smerte det ene sted mærkes overalt og tiltrækker sig opmærksomhed og omsorg.

- For mig er kirken en kilde til helbredelse for alle, uanset tro, farve og etnicitet. Kirke skal formidle helbredelse til alle. Det er kirke for mig.

Så kort formulerer Humphrey Peters sin vision, da vi møder ham på Nyhavn i forbindelse med fejringen af Danmissions 200 års-jubilæum først i juni. For ham er dansk støtte til religionsdialog og hjælp til personer med handicap netop dette: At den del af Kristi krop, som er i Danmark, mærker smerten og behovene i de legemsdele, som befinder sig i Pakistan, og derfor rækker ud med kærlighed og omsorg.

Nogen må favne dig!

Humphrey Peters er biskop for hele fire kirkeretninger i Pakistan: Lutheranere, anglikanere og metodister og skotske presbyterianere. De fire kirkesamfund blev forenet i Church of Pakistan (Pakistans Kirke) i 1970. Sammenlægningen skete med inspiration fra Jesu ypperstepræstelige bøn: At de alle må være ét! fortæller Humphrey Peters. At kirken må realisere og synliggøre visionen om Kristi helt fysiske tilstedeværelse lokalt.

Men hvordan bliver kirken den kilde til helbredelse?

- Det sker, når kirken rækker sit kærlige og nådige selv ud til dem. Det er meget tydeligt: Når du er sulten, har du brug for nogen, der kan give dig mad. Er du tørstig, må nogen give dig vand. Og selv hvis du er hjemløs, er nogen altså nødt til at give dig husly. Og er du nøgen, har du brug for tøj på kroppen.

Nogen må favne dig! Og kirken er der som den skulder, mennesker kan græde ud ved!

Lille kirke med stor indflydelse

Nu er kirken ikke en magtfaktor i Pakistan. Ud af landets 232 millioner indbyggere er kun 3 procent kristne. Ud af dem tilhører omkring 46 procent Church of Pakistan. Resten udgøres af Det katolske Kirke, presbyterianerne, Frelsens Hær, pinsekirken Assemblies of God, Full Gospel Services og en række mindre kirkeretninger.

Men selv om kirken er en minoritet, har den haft stor indflydelse op gennem historien, forklarer Humphrey Peters:

- Kirken var med til at danne Pakistan som nation. Vi arbejder i den største provins, Punjab. Efter koloniseringen var spørgsmålet, om Punjab skulle være en del af Indien eller af Pakistan. Eller om provinsen skulle deles op mellem de to lande. Punjab har den mest frugtbare landbrugsjord i regionen. Kristne havde de tre afgørende stemmer i det britisk kontrollerede parlament. Vi afgjorde, hvor grænsen skulle trækkes.

Kirken skal være synlig gennem sin tilstedeværelse, ved sine handlinger. Vi skal være en kilde til glæde og velsignelse for befolkningen.

Kirken tager initiativerne

Kristne var helt i front, da den nye nation Pakistan blev etableret, forklarer Humphrey Peters:

- Den første general var kristen, den første justitsminister ligeså, og kristne førte an i organisering af uddannelse, sundhed, udryddelsen af spedalskhed, indføringen af specialundervisning og hjælp til personer med handicap. Her har Danmission bidraget med meget, især i vores stift, hvor vi er pionerer på området. Danmission støtter bl.a. et center for mental sundhed.

Og kirken har stadig førertrøjen på, forklarer Peters:

- Når der sker katastrofer, ser du kirken helt i front med den nødvendige hjælp. Kirken tager initiativerne. Derfor fremholder vi, at kirken er pakistansk. Det betyder ikke så meget, at Pakistan er et erklæret islamisk land. Kirken bidrager så meget til at styrke landet.

Bliver godt modtaget af muslimer

Og det er her, visionen om kirken som helbreder kommer ind. I Humphrey Peters optik er kirken ikke til for sig selv og heller ikke så optaget af ord, som vi er herhjemme.

- Gå og fortæl. Brug ord om nødvendigt. Vi prædiker gennem vores gerninger. Mattæus 5:16 siger det tydeligt: "Således skal jeres lys skinne for mennesker, så de ser jeres gode gerninger og priser jeres fader, som er i himlene!"

Hvordan bliver denne praktiske åndelighed modtaget af den muslimske majoritet?

- Meget godt. Det oplevede vi blandt andet under Coronapandemien. Nogle af de islamiske grupper spurgte til vores planer for at hjælpe befolkningen med at modstå Coronasmitten. For da der var oversvømmelse, hjalp vi dem med støtte fra Danmission og Lions Club. Så da Coronavirusset ramte os, spurgte mullaherne: "Biskop, vil du hjælpe os igen?" De ser hen til kirken som en kilde til helbredelse og velsignelse.

Kilde til glæde og velsignelse

Humphrey Peters går meget højt op i, at kirken skal være synlig i lokalsamfundet. Men han taler ikke om reklamekampagner og arrangementer.

- Kirken skal være synlig gennem sin tilstedeværelse, ved sine handlinger. Vi skal være en kilde til glæde og velsignelse for befolkningen. Vi skal tørre tårerne af deres øjne. Vi skal favne dem. Det er kirkens opgave, fastslår han.

Når kirken er synlig på den måde, oplever I så modstand?

- Når vi oplever modstand, har det som regel med misundelse at gøre. Men det får os ikke til at standse hjælpearbejdet. Vi kører på. Og modstanden fylder kun 10-15 procent. Det er jo næsten ingenting.

Men der er også spændinger. I januar blev en af jeres præster dræbt...

- Ja, det var meget sørgeligt. Præsten blev dræbt af ISIS. Terrorgruppen er til stede i Pakistan, hvor de også har hovedkvarter. De kan nemt snige sig ind over vores 1.600 kilometer lange grænse. Og de har truet med flere angreb.

Hvordan reagerer myndighederne på det?

- De gør deres bedste for at standse det. Men det er altid nemmere at ødelægge end at opbygge. Og det er nemt for ISIS at udse sig bløde angrebsmål.

At holde hinanden i hånden

Netop terror og spændinger gør religionsdialog til et absolut must. Også her tager kirken initiativet, forklarer Humphrey Peters:

- Jeg og alle præster og kirker i stiftet er engageret i religionsdialog. Hver eneste sekt indenfor islam er også med i det. Kirken tog initiativet i 2004, og gudskelov kører det virkelig godt. Det handler om at bygge bro, og broer bygger man jo fra et sted til et andet. Det handler om at udvikle og udbygge relationer. At holde hinanden i hånden.

Dialogen foregår i grupper, hvor deltagerne mødes hver måned og diskuterer forskellige emner. Mellem møderne støtter de op om hinandens aktiviteter.

- Alle prøver at række ud efter evne, forklarer Humphrey Peters. - Om det så er ungegrupper, kvindegrupper, grupper med mullaher og præster eller grupper af folk med forskellig faglig baggrund, fx skolelærere.

"Nu spiser vi af samme tallerken!"

Humphrey Peters lægger vægt på, at religionsdialog er en proces – ikke et projekt. Altså en konstant nødvendighed, ikke et kortsigtet eksperiment. Og her har den danske støtte betydet meget, forklarer han:

- Det kræver store investeringer at mødes så tit, men her støtter Danmission meget trofast. De har ikke ladet konceptet dø, men støtter på alle måder, moralsk, økonomisk, opmuntrer os til ikke at opgive håbet.

Hvad betyder religionsdialogen for lokalsamfundet?

- Meget! Folk, der før ikke tillod, at vi drak vand af samme glas, siger i dag, at vi spiser af samme tallerken. Vi har alle del i det samme måltid. Vi accepterer hinandens religioner i dag. Sammen udgør vi det fælles miljø.

Her kommer biskoppen igen ind på kirkens synlighed:

- Vi viser, at kirken tilhører landet. Det siger vi vidt og bredt: Hør, vi er pakistanske kristne, som lever og bor her. Vi vil være en kilde til helbredelse for alle!

Opgave for alle kristne

Hvad betyder den danske støtte?

Den viser, at vi alle sammen udgør ét legeme, Kristi legeme. Apostlen Paulus skriver, at vi ikke må glemme de svagere dele af legemet, som behøver vores hjælp. Så enkelt er det. Vi er en enhed, enten vi sidder i København eller i Peshawar. Det er lige ud ad landevejen.

Til sidst: Har du et budskab til den del af Kristi legeme, som er i Danmark?

Mit budskab er: I må aldrig opgive Kristi mission. Han er kilden til helbredelse for alle, både til ånd, sjæl og legeme. Det er ikke kun en opgave for biskopper og præster. Det er en mission for alle kristne på hver deres måde. Vi er alle ansvarlige for at fuldføre Kristi mission.



Gasaftalen på EMGF i Kairo blev underskrevet af EU-kommissær for energi Kadri Simson, Egyptens minister for olie og naturressourcer Tarek El-Molla og Israels energiminister Karine Elharrar. Bagerst ses EU-kommissionens præsident Ursula von der Leyen.

EU vil købe gas fra Israel

Gas fra Middelhavet skal fremover erstatte noget af den russiske gas i Europa.



Af Vidar Norberg, Jerusalem

EU vender sig nu til Israel og Egypten for at erstatte noget af den russiske gas med gas fra Middelhavet. En aftale mellem EU, Egypten og Israel blev underskrevet i Kairo den 15. juni. EUs mål er at blive mere uafhængig af russisk gas og hindre afpresning fra Rusland.

– Med denne aftale vil vi arbejde for at få en stabil leverance af gas til EU fra den østlige del af Middelhavet. Dette vil bidrage til vor energisikkerhed, skrev EU-kommissionens præsident Ursula von der Leyen på Twitter under det syvende møde i Det østlige Middelhavs gasforum (EMGF) i Kairo den 15. juni.

Sidste år importerede EU omkring 40 procent af gassen fra Rusland. Ifølge Ursula von der Leyen er der i første omgang tale om, at Israel skal sende mere gas via Egypten, som har infrastruktur til at udskibe gassen med tankskibe, fremgår det af en meddelelse fra nyhedsbureauet AP.

– Kreml har forsøgt sig med afpresning på grund af vor afhængighed af russisk fossilt brændsel. Siden krigen startede, har Rusland bevidst kuttet gasforsyningerne til Polen, Bulgarien, Finland, Danmark og Nederland som gengældelse for vores støtte til Ukraine, sagde Ursula von der Leyen i en tale på Ben-Gurion Universitet i Beersheba ifølge AFP.

Besøg i Israel

EU ser også på andre måder at få energi fra Middelhavet på. Ursula von der Leyen fortalte under sit besøg i Israel, at man ser på mulighederne for at få et kraftkabel mellem Israel, Cypern og Grækenland. Den anden mulighed er en rørledning for naturgas og brint fra Middelhavet, skrev Bloomberg nyheder. Men rørledningen har vist sig vanskelig at finansiere, efter at Biden-administrationen mistede interessen. Tyrkiet er sandsynligvis også ude efter at få Israel med på en rørledning gennem Tyrkiet.



Ursula von der Leyen blev æresdoktor på Ben-Gurion Universitet.

– Kremls opførsel styrker vort forsæt om at gøre os fri fra afhængigheden af russisk fossilt brændsel. Vi undersøger nu mulighederne for at optrappe vort energisamarbejde med Israel, sagde von der Leyen under besøget i Israel tirsdag.

– Europa har brug for energi, og Israel har naturgas i sine farvande. Dette er gode nyheder for Israel, Italien og Europa, sagde Israels statsminister Naftali Bennett under et møde, hvor også Italiens statsminister Mario Draghi var til stede.

– Vi ønsker at reducere vor afhængighed af russisk gas, sagde Draghi, som fulgte EU-kommissionens præsident under besøget i Israel, skrev i24NEWS.

Ny aftale

Gasaftalen på EMGF i Kairo blev underskrevet af EU-kommissær for energi Kadri Simson, Egyptens minister for olie og naturalressourcer Tarek El-Molla og Israels energiminister Karine Elharrar i nærvær af EU-kommissionens præsident Ursula von der Leyen.

– Dette er et stort øjeblik, hvor lille Israel bli'r en betydelig spiller i det globale energimarked. Dette memorandum om forståelse vil åbne for israelsk eksport af naturgas til Europa for første gang.

Det er mere imponerende, end det ser ud til. Israel og Israels energi- og vandselskab bliver en nøglespiller i verden, sagde Israels energiminister Karine Elharrar ifølge Times of Israel.

Ifølge avisen har Israel to gasfelter i drift, som samlet er anslået til 690 milliarder kubikmeter naturgas. Videre er et tredje felt under udvikling. Ifølge beregninger fra Channel 12 kan aftalen med EU give én milliard shekel (290 millioner dollar) i statskassen.

Egyptens minister for olie og naturalressourcer, Tarek El-Molla, sagde, at aftalen er en vigtig milepæl for samarbejdet mellem Egypten, Israel og EU.

– Aftalen kan lede til videre samarbejde i EMGF, som består af Jordan, Israel, Cypern, Grækenland, Egypten, PA (Det palæstinensiske selvstyre), Frankrig og Italien, oplyste Tarek El-Molla.

EU & Israel

Statsminister Naftali Bennett påpegede under mødet med von der Leyen, at Israel er gået fra at være en gasimportør til at blive en gaseksportør fra egne farvande.

– Jeg er glad for, at jeg i dag kan sige, at Israel og Europa er på en stærk og positiv bane. Handel, innovation og økonomisk samarbejde øges. Vi er vidner til, at vort partnerskab når nye højder, sagde Bennett ifølge en pressemeddelelse fra Regeringens pressekontor (GPO).

– Det jødiske folk i Europa har en lang historie. I dag kan vi se fremover, vel vidende, at Europa er i hænderne på ledere som dig, der forstår betydningen og ansvaret og handler bestemt imod antisemittismen.

Bennett roste samtidig EUs handlinger mod Irans atomprogram, efter at Iran fjernede overvågningskameraer.

Bennett lykønskede også Ursula von der Leyen, som blev udnævnt til æresdoktor ved Ben-Gurion Universitet.



Transaktivisters påstand om, at ubehandlet kønsdysfori hos børn kan lede til selvmord, imødegås af ny undersøgelse.

Ny viden om kønsdysfori:

Flere selvmord blandt trans-børn

Forældre skal ikke frygte, at børn med ubehandlet kønsdysfori er i større risiko for at begå selvmord. Tværtimod viser en ny undersøgelse, at de amerikanske delstater, som tillader fx pubertetsblokkere til børn, oplever de største selvmordsrater.

Det skriver The Christian Post på baggrund af en rapport skrevet af Heritage Foundation's seniorforsker Jay Greene. I rapporten forklarer Greene, at den såkaldte "kønsbekræftende" behandling med udskrivelse af kønshormoner til børn og unge uden deres forældres accept - som Biden-regeringen og LGBT-aktivister anbefaler - rent faktisk har ført til en øget selvmordsrate.

Jay Greene's empiriske analyse fandt, at i de delstater, hvor det var lettest for unge af få del i den "kønsbekræftende" behandling samtidig havde en 14% stigning i selvmordsraten sammenlignet med de stater, hvor det er vanskeligere at få adgang til den eksperimentelle behandling for unge.

Fejlagtig rådgivning

I et foredrag på Heritage Foundation, forklarede Greene, at den hidtidige forskning på området både er mangelfuld og behæftet med metodiske fejl. Under falske forudsætninger er forældre derfor blevet belært om, at deres børn vil dø, hvis de ikke gennemgår en kemisk eller kirurgisk kastration.

Ginny Gentles, som leder Education Freedom Center på Independent Women's Forum, forklarer, at forældre tvinges til at forholde sig til den skrækindjagende påstand, at deres børn vil begå selvmord, hvis de ikke påbegynder en eksperimentel hormonbehandling for at transitionere til det modsatte køn. Hun mener dog, at forældre hurtigt indser, at trans-aktivisternes påstande ikke holder, selv om skolerne og samfundet forstærker børnenes forvirring.

"Jeg har oplevet, at forældre nærmest er lamslåede af rædsel, når deres barn tilslutter sig denne identitet. Og så bliver de vrede, for når de ser sig omkring, bliver de klar over, at der er tale om en smitte i samfundet, forklarer Ginny Gentles.



- Selvmordsraten for unge steg, da man begyndte at behandle dem med hormoner, siger Jay Greene.



- Forældre bliver rasende over transaktivisternes misinformation, siger Ginny Gentles.

Løgnen gør forældre rasende

Når forældrene så forstår, at den påståede selvmordsrisiko er en ondartet løgn, bliver de rasende, understreger Ginny Gentles.

"Jeg tror, vi kommer til at se flere og flere rasende forældre. Vi vil se flere "detransitioners" stå op og sige, at de voksne i deres liv mishandlede dem og førte dem ud ad en farlig vej. Men den stærke kombination af vrede og håb vil vinde sejr i denne sag," fastslog hun.

Jay Greene's statistiske undersøgelse er i overensstemmelse med debatten om traditionel kønsideologi, som det fremgår af den nye dokumentarfilm "What is a Woman?" af Daily Wire's Matt Walsh, og Tucker Carlson Originals dokumentar "Transgressive: The Cult of Confusion", som lanceres i juli.

Jay Greene har påvist, at udviklingen i selvmordsrater for mindreårige med kønsdysfori først tog fart efter 2010, da man begyndte at bruge pubertetsblokkere og hormonbehandlinger til børn.

Bodil

To søstres dramatiske livsvej og forsoning



Fortsat fra side 3.

Præstens forbandelse

– Og faktisk mistede familien deres gartneri, som dengang var det største i New Zealand.

90 pct. af vores produktion eksporterede vi nemlig til Australien. En mandag aften ringede de fra Australien og afbestilte det hele, fordi de lokale gartnerier truede med at boykotte supermarkederne. Så vi forærede massevis af buketter væk til hjælpeorganisationer.

Efter at René havde været i tv, ringede en ejendomsmægler og tilbød os at købe et gartneri udenfor byen, hvor vi ikke skulle betale så vildt meget for at vande blomsterne i gartneriet.

Hvis vi bare ville betale 10 pct. af prisen nu, så kunne vi få det. Men det var trods alt 32.000 dollars. Vi havde mistet eksporten og kunne kun skaffe 16.000 dollars. Og banken sagde nej.

Men om aftenen ringede en kristen dansker i New Zealand, Jørgen Andersen, og sagde til René, at han havde 16.000 dollars, som han kunne låne ud.

Næste dag betalte vi de 32.000 dollars og købte jorden, hvor vi oprettede et nyt gartneri. Og tre uger efter solgte vi vores gamle gartneri til en tidligere medarbejder for 320.000 dollars. Så vi oplevede virkelig svar på vores bønner.

Helle henter Lone

Mens Helle havde fundet Gud og var dybt engageret i det kristne fællesskab, havde lillesøster Lone haft en turbulent tilværelse i Danmark. Hun havde gået på 11 skoler. Faderen drak for meget og var psykisk syg. Han var perfektionist og fik et knæk, da han gik ned med en manufakturforretning i Hoptrup.

Tidligere havde han drevet en rådhuskiosk i Gråsten med stor succes. Og da han var uddannet indenfor manufaktur hos det ærværdige Crome & Goldschmidt troede han, at han kunne redde en manufakturhandel i Hoptrup, som allerede var på vej ned - men det slog helt fejl.

En dag kom der en fremmed mand og lejede butikken for en høj pris som en "turistforretning". Faderen skrev glad under. Først da butikken åbnede, fandt man ud af, at der skulle være "Oles Sex Shop" i lokalerne, som lå lige ud til den gamle hovedvej fra Tyskland.

Folk i Hoptrup var meget pinligt berørte over, at der skulle ligge en hæslig pornoforretning i deres smukke by, hvor der bl.a. lå en kristelig højskole. Ingen troede på, at faderen ikke havde vidst, hvem han lejede ud til. Og vreden gik ud over hele familien. En kvindelig lærer nægtede at give Helle religionsundervisning i skolen.

Faderen måtte indlægges på Augustenborg, det psykiatriske hospital, og da han kom tilbage havde han fået så mange chokbehandlinger, at han var tilbage ved 12 års-alderen og intet kunne huske af alt det, der var sket siden. Moderen kunne ikke klare det, så ægteskabet tog alvorligt skade.

Familien måtte flytte til Vonsild, hvor der var nye problemer, og det gik især ud over den følsomme Lone, som også oplevede, at en venindes far hængte sig. Og med de ustabile forhold i familien og de mange flytninger, kørte hendes liv i en dårlig retning.

På et skråplan

Da Helle og René rejste til New Zealand, var Lone allerede psykisk syg, og René sagde til Helle, at hvis de nogensinde fik råd til det, så ville han tage til Danmark og hente hende.

Senere var Lone så uheldig at få en kæreste, som ikke var god ved hende.

– Han udnyttede mine depressive tendenser og manipulerede mig til at rejse rundt i alle mulige byer, hvor han stjal, fortæller Lone.

Da Helle hørte om Lones situation, rejste hun til Danmark og tog Lone med til New Zealand, hvor hun var i 9 måneder.

– Jeg var meget genstridig. De skulle ikke bede for mig. De skulle ikke gøre nogen ting for mig, husker Lone.

– Familien derhjemme fortalte, at Lone skulle tage nogle beroligende tabletter, men det ville hun absolut ikke, husker Helle.

– Og vi havde meget travlt, vi havde 36 ansatte, og vi havde tabt en masse og boede selv i et skur. Men de ansatte elskede Lone. Og jeg forkælede min lillesøster. Hun måtte alt det, vores egne seks børn ikke måtte. Hun skulle have alt det, hun savnede, tænkte jeg. Men jeg kunne ikke klare, at hun var så strid. Og en morgen kørte jeg børnene i skole med solbriller på, selv om det regnede. Og en veninde spurgte, hvad der var galt med mig.

– Jeg ved ikke, hvad jeg skal stille op med min søster, svarede jeg og græd.

Men i stedet for at ynke mig, sagde veninden: Hvem tror du, at du er? Hvorfor tror du, at DU kan redde Lone? Det er kun Gud, der kan det.

Så det endte med, at jeg faldt på knæ i øsende regnvejr og bad Gud om hjælp.

"Gud, nu må du tage dig af hende, for jeg kan ikke klare mere," bad jeg.

Da jeg drivvåd kom hjem to timer senere end normalt, kom Lone straks imod mig.

Jeg sagde til hende, at jeg ikke kunne klare mere, og så sagde hun: "Nå, men så tager jeg hjem!" Og så cyklede hun bare væk.

Senere ringede præsten og sagde, at Lone havde snakket godt med hans kone, som selv kendte til psykiske problemer.

Om aftenen kom Lone hjem og gik ud i den campingvogn, hvor hun boede. Og i tre dage talte hun ikke til mig. Og hun hjalp ikke med arbejdet. Men så kom hun og sagde undskyld. Og to uger efter blev hun døbt af præsten i baptistkirken.

– Ja, de tog mig med i kirke, og der stod nogen børn foran mig, som dansede og sang om Jesus. De var så hengivne. Og dét fik mig til at begynde at tro og tage med i ungdomsklubben, husker Lone.

En ny Lone

Nu ændrede hendes liv sig i en positiv retning. Efter nogen tid tog hun tilbage til Danmark.

Hun tog på bibelskole tre måneder og begyndte at komme i den apostolske frikirke i Kolding, hvor hun stadig kommer.

– Alt var forandret. Ingen så på mit tidligere liv. Gud havde fjernet det, siger Lone.

– I dag kunne jeg ikke forestille mig et liv uden Jesus. Efter at jeg havde fået Jesus ind i mit liv nede hos Helle, kunne jeg begynde at tænke på alt det, som er normalt for andre: At tage kørekort. At blive gift. At få børn. At have arbejde.

Min manio-depressivitet forsvandt i et nu ved forbøn. Jeg har ikke taget medicin siden. Jeg er stadig meget følsom og kan være meget ked af det eller højt oppe, men det går hurtigt over igen. Og jeg har ikke noget imod, hvis nogen beder mig om at falde lidt ned, når jeg er alt for begejstret, fortæller Lone, som er kendt for sin glade humør.

I 1998 inviterede Lone familien til bryllup med Trevor Smart, som hun nu kan fejre sølvbryllup med næste år. Han er oprindelig englænder.

Helles børn skillingede sammen, så hun kunne rejse til søsterens bryllup, for ellers var der ikke råd.

Men miraklernes tid er ikke forbi. For nogle år siden solgte Helle og René deres jord for 4.8 mio. newzealandske dollars - dvs. over 17 mio. kr. Så nu har de afdraget lån og købt et nyt gartneri - og nu er der råd til, at de begge kan besøge både Danmark og Holland.

Og da den reformerte præst, som havde "forbandet" dem, fejrede sit 40 års jubilæum, blev Helle og René inviteret som æresgæster ved hans bord. Der var sket en forsoning.

Lone har nu et rengøringsfirma og sælger helseprodukter. Hun og Trevor har været frivillige på det kristne behandlingssted Kildegården på Fyn, og hun hjælper nu frivilligt til i Udfordringens café, hvor hun er værdsat medarbejder.



Mindeord over en af Jesusvækkelsens ildsjæle:

Sten var 'pusheren som blev evangelist'

Mindeord af Jan Lindell

Tidligt om morgenen den 16. juni 2022 holdt Sten Thomsens hjerte op med at slå. Efter mange års kamp og slid med sygdom kunne hans krop ikke mere, og Stens ånd vendte hjem til sin Skaber. Dermed forlod en af de markante skikkelser fra halvfjerdsernes Jesus-vækkelse i Danmark os.

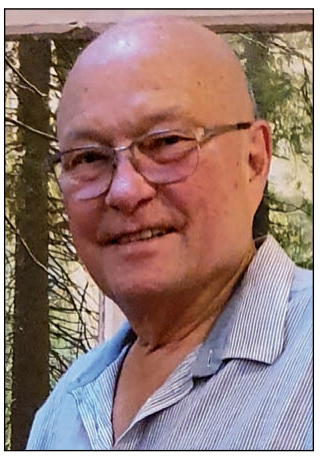

Sten Thomsen (29.8.1951 – 16.6.2022) brændte for at fortælle andre om Jesus. De seneste år især gennem det internationale lovsangsinitiativ BURN 24/7.

Sten blev født og voksede op på Fyn. Dér mødte han sit livs kærlighed, Else. Dér slog han også sine folder i musiklivet og var manden bag et af de psykedeliske lysshows, der sammen med de bevidsthedsudvidende stoffer forstærkede og udvidede indtrykkene fra toner og sangtekster.

Da han på en "indkøbstur" til København kom i snak med nogle unge kristne på Christiania, blev Sten imidlertid introduceret til et personligt møde med Jesus, og det resulterede i en radikal livsforvandling. Først for Sten, og kort efter også for Else. Dermed var Sten slået ind på en vej, hvor han – sammen med Else - skulle komme til at bringe tro, liv og glæde til mange mennesker, både i og uden for Danmarks grænser.

Soli Deo Gloria

På grund af ordblindhed blev det ikke bøgernes verden, som blev Stens boldgade. Derimod var han nærmest ustoppelig i sin energiudfoldelse i den fysiske verden. Han blev uddannet som tømrer hos en af lederne af de Unge Kristne, den gruppering, der havde købt Huset i Knabrostræde midt i København, det såkaldte "Soli Deo Gloria".

Sten spillede og sang for, når der blev evangeliseret på Vesterbro, på Strøget og på Christiania. Og med sit ærlige og ligefremme væsen skabte han kontakt til flere af de grupper af kristne fra den engelsktalende verden, som i de år besøgte hovedstaden og bragte stor inspiration med sig.

Ud fra Soli Deo Gloria opstod der senere flere menigheder. En af dem var Frikirken på Havnen, som igennem mange år holdt til forskellige steder på Christianshavn og på Refshaleøen med Sten & Else som præstepar. De var altid åbne og sultne efter at lære Jesus bedre at kende og at opleve mere med ham.

Lovsangen var en vigtig måde for Sten at udfolde og uddybe relationen til Jesus på. Han og Else introducerede bl.a. det undervisende materiale "Psalmodiskolen" til Danmark og holdt flere kurser, som var med til at præge mange danske lovsangsledere.

Toronto

Længslen efter mere fra Gud bragte også Sten og Else til Toronto, da en stor åndelig fornyelse fandt sted i en kirke i den by. For Sten medførte besøget et møde med hans himmelske Far, som ikke blot førte ham selv ind i en anderledes relation til Gud, men som også kom til at sætte sig dybe spor i Stens forhold til sine børn.

Denne nye indsigt førte til, at undervisningen om Guds Faderhjerte blev en central del af Frikirken på Havnen. Og på et tidspunkt blev Sten sammen med Else inviteret til at videregive deres indsigt om netop disse to emner til den daværende undergrundskirke i Kina: Lovsangen og Guds faderhjerte. Det blev til utallige rejser og en undervisning over flere dage, der landede som regn på tør jordbund i menighederne dér, og som er bevaret for eftertiden.

Præst for 'rødderne'

Midt i al denne aktivitet glemte Sten aldrig beboerne på Christiania, hvor han kunne blive mødt med tilråbet "Hej, præst!", når han dukkede op i en af caféerne. Også af spise- og spillestedet Nemolands drivkræfter blev han modtaget med stor respekt, og han fik dem til at punge ud for at sætte den ene internationalt kendte kristne lovsangsleder efter den anden på deres program til store udendørs koncerter.

Sten syntes fuldstændig frygtløs, som han begik sig overbevisende og hjemmevant i miljøet. Ved én lejlighed stillede han sig op på taget af Nemoland sammen med Frikirken på Havnens lovsangsband til en koncert, som ifølge en tilskuer fandt sted "lige dér, hvor de værste rødder samledes, og hele pladsen blev indtaget af Guds fred og nærvær." I dag lever Christianiakirken fortsat visionen og hjertet for Stadens beboere ud.

Sten var en pioner. Han spillede bas i startbesætningen af det banebrydende danske lovsangsband Beraka. Han fik mange kontakter til internationale, kristne ledere, som respekterede og ærede ham for hans oprigtighed, ihærdighed og brand for Jesus. Han stod i spidsen for missionsrejser til Ukraine, Polen og Frankrig, og han og Else var i mange år de nordiske ledere af Partners in Harvest kirkenetværket.

BURN 24/7

De sidste år var det særligt det internationale lovsangsinitiativ BURN 24/7, som Sten lagde sine efterhånden vigende kræfter i at bringe til blomstring i Danmark. Han ønskede altid, at lovsangen måtte bevæge sig ud over det fastlagte og gennemøvede og ind dér, hvor Helligånden tager over og leder dybere ind i Guds nærvær og i tilbedelsen af Jesus. Det var derfor smukt at opleve, hvordan BURNs internationale leder ved en konference i København ærede Sten & Else som pionerer for lovsangen i deres eget slægtled og for de fodspor, de havde efterladt til den nye generation.

Slidt op - ikke rustet op

Privat var Sten den samme som i rampelyset. Der var ingen forstillelse, ingen laden som om. Han var ægte begejstret for sin Far i Himlen og i den grad også for sin familie, for mad, musik, rejser og eventyr og for at snedkerere og bygge om på den ene bolig efter den anden til Else og ham.

Ud over sin hustru efterlader Sten sig 4 børn og 3 svigerbørn, 10 børnebørn og 2 oldebørn. Han overlevede en søn og en datter, og også mange andre svære perioder og kampe var Sten igennem. Altid holdt han fast i sin Frelser - og omvendt. Lige til det sidste. Og han fik lov at fejre sin og Elses 70 års-fødselsdage og (med et års fremrykkelse) deres guldbryllup ved et par mindeværdige fester.

Da havde de seneste års sygdom dog tæret meget på kræfterne. Sten var aldrig forfalden til selvmedlidenhed, men henimod slutningen af sit liv konstaterede han flere gange: "Jeg kan ikke mere". Han var slidt op. Men som en livsklog og ligeledes meget aktiv præst engang sagde: "Det er bedre at blive slidt op end at ruste op."

Sten rustede helt bestemt ikke op. Æret være hans minde!

Den kendte lovsangsevangelisten Sean Feucht skrev om Sten Thomsen: "Han var en sand far i Europa. Må Gud oprejse hundreder ligesom ham! Vi vil savne dig, Sten. Vi vil videreføre arven efter dig!"





På billedet øverst fra maj 2016 er Sten Thomsen og BURN 24/7 i Apostelkirken på Vesterbro i København.

Nederst en forside fra den svenske avis Trons Värld om "pusheren Sten", der ville købe stoffer på Christiania, men i stedet fik et møde med Jesus gennem nogle unge kristne.
Senere begyndte Sten at evangelisere på Christiania, skrev Trons Värld.



Israel, Bibelen og endetiden

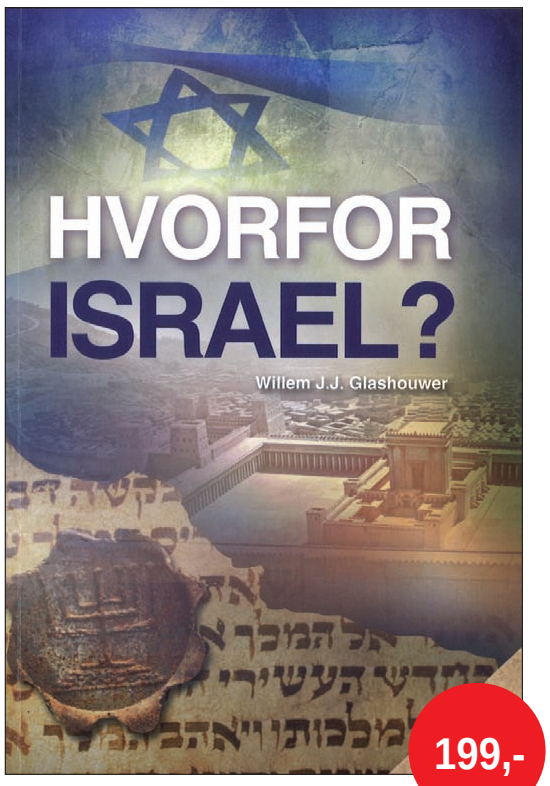

199,-

Hvad betyder Israel og det jødiske folk for kristne i dag?

'Hvorfor Israel?' udforsker Israels og det jødiske folks bibelske betydning for kristne i dag.

Samtidig ser den nærmere på erstatningsteologien, udvælgelsen og pagterne og viser, at Bibelen støtter det jødiske folks tilbagevenden til landet. Den udfordrer ligeledes kirken til at forstå og velsigne det jødiske folk og Israels nation.

Få svar på de gamle spørgsmål:

Hvilken betydning har Jerusalem for jøder, kristne og muslimer?
Hvad er særligt ved Israel og det jødiske folk?
Hvad er forholdet mellem Israel og kirken?
Hvorfor vender jøderne tilbage til Israel?
Hvordan udspilles Skriftens profetier i Mellemøsten?
Hvorfor er der så meget had mod Israel?

Et vigtigt profetisk indslag i vor tid.

368 sider - Inkl. studiehæfte.



98,-

Hvad er det vi lever for?

Denne bog af bibellærer Leif Rasmussen er et bidrag til forståelsen af de sidste tider.

Mange interesserer sig for emnet, men har vanskeligt ved at danne sig et samlet billede af begivenhedernes rækkefølge. En sammenhængende forklaring er kun mulig, hvis vi får et samlet billede af den bibelske åbenbaring, som vi har den, både i Gammel og Ny Testamente.

Bogen er blevet til ud fra en personlig længsel efter at være klar den dag, da vi skal overklædes med Guds herlighed, da alt i og omkring os bliver underlagt Jesus Kristus.

130 sider. 98 kr.



Tilbud! 199,-

Kend historien og forstå konflikten

Der ligger mange forhold til grund for konflikten mellem Israel og den arabiske verden.

Denne vigtige baggrundsviden gives her - med dansk oversættelse af historisk materiale, heriblandt vigtige dokumenter, aftaler, en historisk årstalsoversigt og meget mere - alt sammen samlet i én bog!

Begivenhederne fra zionismens spæde start i slutningen af 1800-taller og indtil staten Israels oprettelse i 1948 gennemgåes grundigt. Der gives også et indblik i konflikten mellem israelerne og palæstinenserne fra 1948 og frem til de seneste forsøg på at stifte fred i Mellemøsten, samt en kort introduktion til den kristne verdens forhold til Israel. Herefter følger oversættelsen af de vigtigste dokumenter ved Israels oprettelse og i tiden derefter, ledsaget af dybdegående kommentarer.

712 sider. Indbundet. Normalpris 399 kr.

Fantasy-roman om de sidste tider



148,-



***Eskatos Rejse* er en fantasifuld, overraskende og spændende roman af Vibeke Binderup i fantasy-genren, der er skrevet både til unge og voksne.**

Eskatos verden forandres voldsomt, da hans forældre og søster forsvinder sporløst (det er bortrykkelsen af de troende, der henvises til). Faktisk forandres hele verden i det samme øjeblik, og Eskato, der var en halvdoven teenager det ene øjeblik, må nu kæmpe for sit liv, hvis han vil overleve i en verden, hvor enhver er sig selv nærmest.

Men en uventet ven viser ham en anden vej...

203 sider. Pris148,- kr.

Israel - omdrejningspunktet for hele menneskehedens historie?

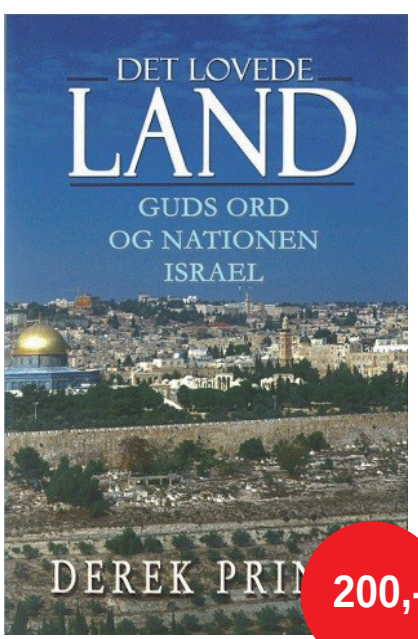

200,-

Hvornår var det sidste gang at Israel ikke var i nyhederne?

I årtier har denne lille nation domineret overskrifterne i verden. Dette er ikke et uheld. I bogen „Det Lovede Land" gennemgår Derek Prince konflikten med bemærkelsesværdig nøjagtighed, og mange observationer i denne bog afspejler sig i begivenheder, som er foregået og stadig foregår.

I „Det lovede Land" vil du lære om, hvorfor dette lille og kæmpende land er blevet omdrejningspunktet for hele menneskehedens historie.

210 sider. Pris kr. 199,-

Gå fremtiden i møde uden frygt



200,-

Er du klar til at læse mellem linjerne?

Når vi bliver klar over, at mindst en fjerdedel af Guds skrevne ord er profetisk forudsigelse, så siger Derek Prince, at vi får lyst til at læse Bibelen på en ny måde og med stor iver.

Ved hjælp af velfunderede, grundige studier, optimisme og personlig viden vil denne troværdige bibellærer hjælpe dig til en ny forståelse af, hvad der vil ske, når enden nærmer sig.

Emner der bliver berørt:

- Guds løfte til Israel
- De himmelske tegn
- Antikrist
- Samlingen af de udvalgte
- Den store trængsel

198 sider. Pris 200,-

PORTO: Kun 29 kr. på alle ordrer i Danmark

Udfordringen, Jernbanegade 1, 6070 Christiansfeld - bestil på Hosianna.dk eller tlf. 74 56 22 02

Hvad skal man tro, præst?

Anmeldt af Edith Theis-Nielsen

Bøcker har rig erfaring med at svare på spørgsmål om den kristne tro, og alt det, som står i Bibelen fra sit virke som sognepræst i Jelling og højskolelærer.



Han har tidligere skrevet "Synd for begyndere". Det indledende kapitel om, hvorvidt man skal tro på Bibelen bogstaveligt eller ej er fint nuanceret med mange gode betragtninger. Bøcker trækker også på citater fra litteraturen og kendte, som bidrager til forståelsen.

Jesus er kompasset

Ifølge Bøcker handler bibellæsning især om budskabet, som skal tages for pålydende. Taget bogstaveligt taler den bibelske skabelsesberetning ikke sandt, taget for pålydende taler den sandt (s.106). Det handler om at tage Bibelens røde tråd for pålydende. Meget i Bibelen er afhængig af tid og sted, men ikke alt og skal derfor stadig tages for pålydende. Bibellæsningens kompas er Jesus fra Nazaret. Han er centrum for forståelsen, både det der ligger før ham, og det der kommer efter ham.

Flere kapitler handler om de store spørgsmål, som mange tumler med, fx "Er religion for svage mennesker?" og svaret er et nej, for troen er ikke en virkelighedsflugt, men en passende reaktion på mødet med realiteterne!

Store spørgsmål i øjenhøjde

Flere kapitler handler om kristendommens grundpiller, synd, tilgivelse, skyld, og et kapitel om hvorfor Gud tillader lidelse og det onde. Her er gode svar, der kommer rundt om emnerne uden dog at give endegyldige svar - snarere stof til eftertanke.

Et kapitel handler om, hvorvidt man skal gå i kirke for at være kristen. Her følger en nuanceret opfølgning på svaret nej, for det er ved gudstjenesten, at man kan åbne sig for troen Og så er der et glimrende kapitel om konfirmation, Er det for gavernes skyld? Her leverer Brøcker en meget fin beskrivelse af, hvad det i virkeligheden handler om for de unge.

Et gennemgående tema i bogen bl.a. om konfirmation er, at Gud kommer til os. Vores opgave er at tage imod det liv, Gud giver os, det er vores livsopgave. Selv om vi oplever, at konfirmanderne bekræfter deres tro, så er det Gud, der bekræfter dem. Læs selv for at få den fulde forståelse! Forfatteren forklarer flere gange, at ".....tyngdepunktet i kristendommen er Guds komme til mennesket og ikke menneskets komme til Gud."(s. 104), som jo er i tråd med Efeserbrevet 2,8-9!

Kristian Bøcker: Skal man tro på alt, der står i Bibelen? Og 9 andre spørgsmål til præsten.
167 sider. 250 kr.
Kristeligt Dagblads Forlag



Babettes ypperste

Der er vist ikke nogen grund til ikke at sige det lige ud: Her er en helt fantastisk bog, en lærerig bog, en nødvendig bog, en bog med kant, en bog til eftertanke – ja, den har sådan set næsten alt, hvad hjertet og forstanden kan ønske sig, også hvis man er krævende. Og derved kunne anmelderens lovprisninger så måske slutte, men de skal alligevel have et par yderligere ord med på vejen. Og hvorfor så det?

Udgangspunktet er en prædiken af den - også i videre kredse kendte – katolske teolog Henri Nouwen. Temaet var beretningen om de små børn, der kommer hen til Jesus, men hvor disciplene søger at stille sig i vejen. Dermed vækker de Jesus' vrede, og han udtaler de berømte ord: at de ikke selv vil få lod og del i Guds Rige, hvis de vil hindre "disse små."

Gæstfriheden er de åbne armes politik, og tit oplever man at modtage mere, end man giver. På flere danske biblioteker har man de senere år haft et arrangement under overskriften Mød en Fordom. Her kan låneren møde en person til en 30-minutters gensidig snak, hvor det på forhånd er givet, at sidstnævnte har en ganske anden holdning til tingene. Og så skal man lytte! – Per Arne Dahl har haft gæstfriheden og lydhørheden som en art rød tråd gennem hele livet, og det fortæller han bl.a. om i denne bog.

Gæstfriheden kan operere helt ned på mikro-niveauet, som når han som barn inviteres til at komme over hos klassekammeraten for at se hans togbane; når naboen inviterer tilflytteren indenfor, eller som i USA, hvor han som ung studerende nærmest bliver væltet omkuld af imødekommende norsk-amerikanere. Og selvfølgelig omkring den allestedsnærværende flygtningestrøm (nogle fattigsoms-flygtninge, andre på vandring væk fra krigens rædsler).

Og moralen er? At vi dybest set alle er flygtninge eller pilgrimme, og at det bør være en livsprioritet at åbne sig for vort medmenneske, vor næste. Hjerterum skal være husrum, som ordsproget fortæller os. Nåde og gæstfrihed er ikke baseret på et tilfældighedsprincip. På det seneste har Matias Tesfaye afvist, at der skulle være tale om flygtninge-diskrimination, når asyl-adgange og opholdstilladelse stillede ukrainske borgere bedre end syriske blot nogle år tilbage. Det får stå til troende.

Per Arne Dahl anerkender, at opgaven ikke er let, men er uforstående overfor nådens ringe tilstedeværelse i den politiske debat. Han udfordres af de medborgere, der spørger ham, om vi virkelig skal rumme alle i vores samfund. Som minimum kalder han på en etisk refleksion over spørgsmålet i lovgivningen og svarer ellers bekræftende: Vist er gæstfriheden en udfordring, men den åbner også op for en udvidelse af hjerterummet. Karen Blixens Babette havde en simpel bøn omkring sit eget gæstebud. Hun var selv kommet til landet som flygtning. "Lad mig blot gøre mit ypperste," bad hun. Lad aldrig dé ord blive glemte, idet vi lige dækker bord til én til.

Anmeldt af Kristian Kristiansen

Per Arne Dahl: "Gæstfrihedens kraft. Om at se andre end sig selv." Kristeligt Dagblads Forlag, 2022. 190 sider. 250 kr.

En øjenåbnende læseoplevelse

Anmeldt af Kirsten Krog

Jens Staubrand er nu ude med endnu en nudansk gennemskrivning af et af Søren Kierkegaards værker. Denne gang af "Sygdommen til døden".

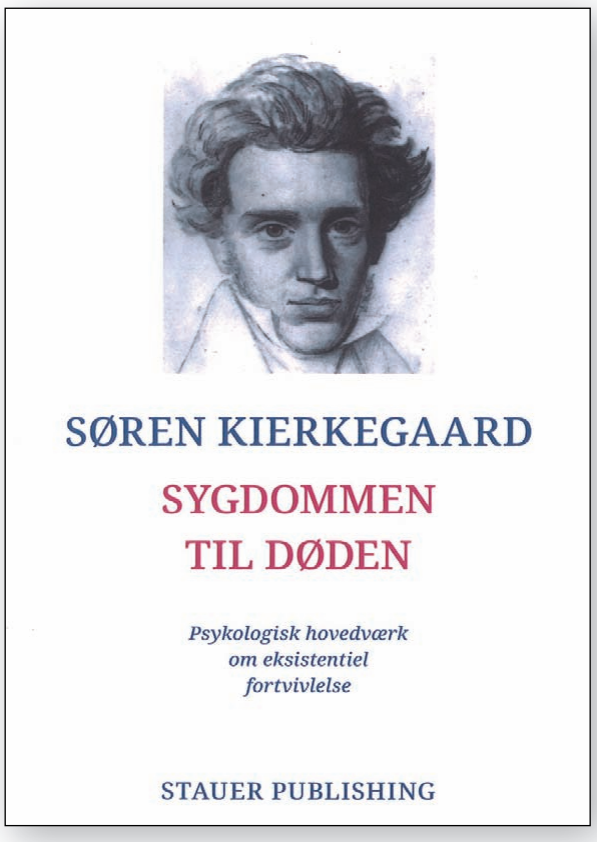

Når Kierkegaard taler om sygdommen til døden, mener han fortvivlelsen. Fortvivlelse er i følge ham tre ting:

For det første er fortvivlelse det at ville være sig selv adskilt fra og uafhængig af Gud. Kierkegaard kalder det også for trods (jf. s. 92). I denne fortvivlelse "vil selvet fortvivlet råde over sig selv eller skabe sig selv, gøre sig selv til det selv, han vil være, bestemme hvad han i sit konkrete selv vil have med og hvad ikke" (s. 94).

For det andet er fortvivlelse ikke at ville være sig selv overfor Gud og ikke at ville være den, Gud siger, man er. Kierkegaard kalder også denne fortvivlelse for svaghedens fortvivlelse (jf. s. 67): "det vil ikke troende ydmyge sig under sin svaghed for således at genvinde sig selv, nej, det vil, så at sige, fortvivlet intet høre om sig selv, ikke vide af sig selv at sige" (s. 86f).

For det tredje er fortvivlelse at ville være en anden, end man er.

Sygdommen til døden, fortvivlelsen, er ifølge Kierkegaard en synd. Vejen til helbredelse for fortvivlelsens sygdom er troen. Men vejen til denne helbredelse for fortvivlelsens sygdom går netop gennem fortvivlelsen For i mødet med Guds fordring erkender man sin sygdom, hvilket skaber fortvivlelse. Med andre ord er mennesket i sin grund fortvivlet, men først når det erkender sin fortvivlelse, kan det helbredes.

Troen omvender alle tre former for fortvivlelse, så man nu vil være sig selv, sådan, som Gud siger, man er, og dermed forsone sig med sig selv.

Læsningen af "Sygdommen til døden" er en øjenåbnende oplevelse. Kierkegaard har en fænomenal evne til at udtrykke sig knivskarpt og præcist om menneskesjælens dybder og om troens sandheder. Man føler sig afsløret og får samtidig en aha-oplevelse, som om man endelig forstår sammenhængene i sin egen sjæl.

Mange tror, at Søren Kierkegaard er svær tilgængelig – oftest uden at have forsøgt sig med ham. Det er derfor i udgangspunktet prisværdigt, at Staubrand vil gøre vejen til Kierkegaard lettere. Jeg står imidlertid tvivlende overfor, hvorvidt det sker med hans gennemskrivninger. For det første er de ikke så nudanske, som jeg tror, det var hensigten. For det andet tror jeg, at den, der ikke kan læse Søren Kierkegaard heller ikke vil kunne læse Staubrands Kierkegaard. Skal man bevare Kierkegaards mening og dybde, kan man nemlig ikke samtidig gøre det "letforståeligt". Jeg vil derfor til enhver tid anbefale, at man går til Kierkegaards egen version. Det kræver måske lidt at komme ind i hans sprogbrug og de gamle danske stavemåder og formuleringer, men har man først vænnet sig til det, er han ikke så svær, som rygtet gør ham til.

Søren Kierkegaard: Sygdommen til døden - psykologisk hovedværk om eksistentiel fortvivlelse
Bearbejdet og udgivet af Stauer Publishing
200 sider. 300 kr.

Kirkelige organisationer

Kristeligt Arbejde Blandt Blinde
- Bibelen og kristen litteratur på CD-lydbog
- Gratis udlån til blinde og svagsynede

T:7591 0255
post@kabb.dk
www.kabb.dk
KABB De skal se Gud

Ungdom Med Opgave
Randersvej 195
8544 Mørke
EVANGELISATION & MISSION
UNDERVISNING & UDDANNELSE
NØDHJÆLP & UDVIKLING
UMO
8697 4055
www.umo.dk
Bank: 7734 - 1026373
ywam@ywam.dk


ONLINE
Alpha
Spørgsmål til livet
alphadanmark.dk • 3020 9900

AGLOW INTERNATIONAL DANMARK
Alle nationer berørt
Alle hjerter forvandlet
www.aglow.dk
Tlf. 60 51 19 77

KLF Kirke & Medier
MERE KRISTENDOM I RADIO OG PÅ TV
Bliv medlem på klf.dk

OASEMAG går online
Se video
Hør podcasts
Læs artikler
oasemag.dk
HELE OASES ONLINE MAGASIN

Socialt

Dansk-Jødisk Venskab
Dansk Jødisk Venskab Postbox 50 - DK 4700 Næstved
info@djvenskab.dk / www.djvenskab.dk
DANSK-JØDISK VENSKAB ser det bl.a. som sin opgave og sit formål at være i en diakonal tjeneste over for det jødiske folk.
DANSK-JØDISK VENSKAB støtter socialt arbejde i Israel og udsender volontører.
GIRO 9327398 - Kontonr. 1551-9327398 - Mobilepay 248066

Volontør søges
Lille kristent børnehjem i Colombia søger volontør til praktisk arbejde på ejendom i naturskønne omgivelser.
www.kristentf.dk/colombia

KriSoS
Kristne i Social- og Sundheds-sektoren
Vi beder for og med hinanden…..!
- Siger ord som åndelig omsorg og kristen livsholdning dig noget?
- Mangler du fællesskab, støtte og opmuntring i din hverdag.
Vi indbyder dig til at besøge:
www.krisos.dk og til at blive medlem.

Hjælp os være en velsignelse!

www.loveofgod.dk

Læs Udfordringen på nettet
Find login-oplysninger på side 2.
www.udfordringen.dk

Kirkelig Vejviser fra 1.595 + moms
1 gang om måneden i Udfordringen
(12 gange i alt inkl. avisabonnement)

Ydremissionsselskaber

BOOK ET FOREDRAG OM FORFULGTE KRISTNE
opendoors.dk
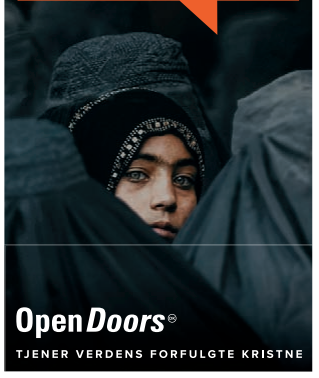
Open Doors
TJENER VERDENS FORFULGTE KRISTNE

Den direkte vej
– hjælp gadebørn i Tanzania!

fremtidoghaab.dk

Mission Øst
– hjælp der når frem
Sankt Lukas Vej 13
2900 Hellerup
Tlf. 39 61 20 48
www.miseast.org
Nødhjælp og udvikling til Østeuropa og Asien

ordet & israel

Med hånd og hjerte
Tlf.: 86987912 Konto: 6113 9042977829
www.ordetogisrael.dk

Udfordringens Medie-Mission i fransk Afrika
GAVER med skatte-fradrag kan indbetales til Missions-fonden - husk at skrive: '5984 Radio-mission i Afrika' på giro (+01) 6139450 - eller via netbank - konto nr. 9570 000 6139450. Kontakt: henri@udfordringen.dk

Her er plads til din annonce
12 x Kirkelig Vejviser
1. gang hver md. i et helt år.
1 spalte x 45 mm
Kr. 1595,- for et helt år
inklusiv levering af avis
(pris er ekskl. moms)

Spedalskhedsmissionen
Tak for din støtte til arbejdet!
Bank 4610 – 3197904941
MobilPay 2151 6111
www.spedalsk.dk
Skriv venligst: "Til arbejdet" + navn, adresse og cpr.
Spedalskhedsmissionen/ The Leprosymission Denmark

Postboks 13 - 6200 Aabenraa - 3529 4254 - info@spedalsk.dk - www.spedalsk.dk

Støt Dansk Balkan Missions projekter
- Hjælp til roma-landsbyer og offentlige hospitaler i Rumænien
- Multihuse m. kirkesal og lægeklinik
- Møder, lejre for romabørn
- Vand- og elprojekter
- Kristen litteratur på flere sprog

Læs mere på www.balkanmission.dk
Nordea Bank reg. 2451 konto 7300.200.260
DBM
37930 MobilePay

EBENEZER OPERATION EXODUS
- Har i mere end 30 år hjulpet over 170.000 jøder hjem til Israel helt praktisk og fortsætter
- Repræsenteret i over 50 lande
- Nødhjælp til jøder i og uden for Israel
- Udsender gratis blad ca. hvert kvartal
- Småhæfter - Undervisning - Bøn
Kontakt: Ebenezer.Exodus.dk@gmail.com
www.operation-exodus.org - MobilePay 43950 Mrk. EXODUS
En kristen organisation der hjælper jøder hjem til Israel

AKO
Aktive Kristnes Omsorgsarbejde
Hjælper hvor nøden er størst
active caring
• Nødhjælp
• Udvikling
active mission
• Bibelskole
• Menighedsplantning
VIL DU HJÆLPE ANDRE, BLIV EN DEL AF OS:
SMS: AKO TIL 1217
- se mere på
www.ako.dk
Her finder du os :
AKO- Sekretariatet
Vardevej 106 | 7100 Vejle |
Tlf: 23952386


Dansk Europamission
HJÆLP TIL FORFULGTE · EVANGELIET TIL ALLE

Uddannelse

Her er plads til din annonce
12 x Kirkelig vejviser
1. gang hver md. i et helt år.
Størrelsen:
B: 1 spalte x H: 45 mm
Pris: kr. 1595,- for et helt år
(alle priser er ekskl. moms)

UNDERVISNING
Klaver og Guitar
Begyndere og øvede
Børn og voksne
BO NIELSEN
Sts.pr. musikpædagog
Tlf. 29 92 67 27
Rømersgade 17, Israels Plads
NIELSENCREATION@GMAIL.COM

NORDSJÆLLANDS EFTERSKOLE
facebook.com/nordsjaellandsefterskole
ne.dk

LivogJob Stubbekøbing
- STU uddannelse med bomulighed
- Praktisk og teoretisk undervisning
- Tilgængelighed for alle
- Kristent værdigrundlag og etik
www.livogjob.dk

Danmission
tro, håb og kærlighed
Strandagervej 24
DK-2900 Hellerup
tlf.: 39 62 99 11
giro.: 600-0398

www.danmission.dk

Udgivelser

BOG SÆLGES SOM E-BOG
til kun 19 kr. for 1 bog.
Bogens titel er:
"Giv min søn hans frihed tilbage"
Den kan bestilles via e-mail:
mor.mbet@gmail.com

INSPIRATION TIL BØN!
- se seminar om bøn
- køb Peter´s bøger
- bønnekoncert
- hør undervisning
- download gratis bog

www.petertinggaard.dk

Brug for annonce?
Ring 73 56 15 06
eller mail
annoncer@udfordringen.dk

*Er din **forening** med i Kirkelig Vejviser?* - Det burde den være.
Udfordringen binder alle de gode kristne initiativer sammen.

Erhverv mv.

TØMRERFIRMAET
Eriksen & Sønner
Tlf.: 22123897 KOLDING
- Our Boss is a jewish carpenter :-)



www.amarlyd.dk
v. Henrik Rasmussen

Professionel PA, LYD og LYS til amatørpriser.
Udlejning - salg og service

Døgnvagt: 40 58 32 53
Privat: 32 58 32 53
amar_lyd@yahoo.dk

AVPRO LIVE PRODUCTION
Lyd- og Lysudlejning
Video- og storskærmsproduktion
Bygning og salg af flightcase
86 49 66 70
Ring og få et tilbud

Musik Til Festen
Tlf. 2125 5927
Anders Grinderslev





Cator
Advokatfirma
Rådgivning ved køb af hus/lejlighed kr. 5.400 inkl. moms.
Se flere priser på www.cator.dk
Telefon 70 23 86 00
Email info@cator.dk



Lederuddannelse
med kristent værdigrundlag
Se mere på teologi.dk
eller mentaltouch.dk
Udbydes af Menighedsfakultetet og MentalTouch

Køb kristne bøger let og enkelt på Hosianna.dk - Tlf.: 7456 2202 Også e-bøger

Bosteder & bofællesskaber

PLEJECENTRET SOLBAKKEN
Et kristent hjem, med respekt for troen
- og med fokus på god og omsorgsfuld pleje
www.solbakken.randers.dk
Tlf.: 89111300 Mail: solbakken@randers.dk
RESPEKT • ET HJEM • LIVSÅND • GLÆDE • TRO • FÆLLESSKAB • HYGGE • TRYGHED
SAMMENHOLD • VARME • HJERTERUM • FAMILIE • RESPEKT • LIVSÅND • TRO



Heragården | Koustrup Alle 15B | Lind | 7400 Herning
+45 96 27 31 00 | post@heragaarden.dk | Heragaarden.dk

Rådgivning

Psykolog i Midtjylland

Rene Pedersen
Tlf. 6022 9944
Engebækvej 93,
Gl. Blåhøj,
7330 Brande.
Samtaler også på lørdage!
bricksite.com/psykologrp

KRISTEN PSYKOTERAPEUT
Berit Carius Hummelshøj

Samtaleterapi for individuelle og par.
Frederiksberg / Roskilde
online / dansk / engelsk
www.samrefleksion.dk
Tlf. 6062 7004
info@samrefleksion.dk

Søger du en kristen psykolog?
Find én på Psykologlisten...
kristne-psykologer.dk

COUNCIL CENTER
Et bofællesskab der bygger på kristne grundværdier
Har du brug for andre omkring dig og evt. lidt hjælp i hverdagen, er vores boform måske noget for dig
www.ccenter.dk
Tlf. 27440074
Mail: post@ccenter.dk
Skråningen 8, Nøvling
7480 Vildbjerg
Naturskønt tæt på Herning

Se her!
Kristent kollektiv.
Naturskøn gård i det midtjyske højland på 20 hektar med skov, sø, park, urtehave og ager.
Her ønsker vi at skabe den skønneste grønne oase med kreative atelierer, værksteder, boliger, café med udstillinger, møder, taler, lovsang.
Den rigdom der er i et sådant fællesskab, leve i pagt med den skønne natur, hvor det summer af liv og sunde aktiviteter imellem børn, unge, forældre og ældre. Har du lyst og frihed til at være med?
Kan du se dig selv som en del af det fællesskab der skal til for at skabe ovennævnte?
Vi skal have sat et godt hold! Vi ser frem til at høre fra og møde dig...
Info - ring 3068 7090

Rådgivning

Samtaler om livet
v/Gitte Lykke

Psyko-, par- & familieterapeut
Medlem af Psykoterapeutforeningen
Mobil 2010 1760
gitte@gittelykke.dk
www.gittelykke.dk
Praksis i Odder

Terapi for par og familier
Annette Hassingboe
psykoterapeut MPF

Praksis i Nordsjælland
tlf: 5339 8640
www.annettehassingboe.dk


medvandring
Margrethe Højlund
Certificeret psykoterapeut, mpf
www.terapi-medvandring.dk
Mail: medvandring@gmail.com
Tlf.: 50994580
Individuel terapi eller parterapi i Brabrand

KRIS
Kristen terapi og Rådgivning for Incestoverlevere & Seksuelt misbrugte
Tlf. 2970 2305; mail: kris@kris-dk.dk
Hjemmeside: www.kris-dk.dk

Hjælp og støtte til enkeltpersoner og par
- par kan være kærester, ægtefæller eller andre nære voksenrelationer
MPF Medlem af Dansk Psykoterapeutforening
IPSICC
v/cand.pæd. og psykoterapeut MPF
Birte Hjermind Jensen, Hillerød
birte@birtehjermind.dk / birtehjermind.dk
Telefon: +45 2984 5703


Velkommen til familie- & parterapi i Odsherred
Med god plads til ro og refleksion
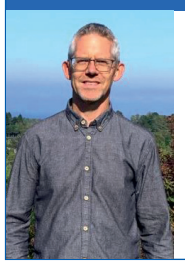
Eksamineret Familie- & psykoterapeut
John Martin Hansen, Mpf
www.fyrtaarnet.org
Tlf. 2347 3747
Email: johnmartin@mail.dk
Fyrtårnet


ABORTLINIEN
48 39 48 48

danmark ægteskabsdialog
Næste Dialogweekend:
17.-19. marts 2023
- Følg med på vores hjemmeside
www.aegteskabsdialog.dk
mail: info@aegteskabsdialog.dk
+45 70 27 87 70

Psykoterapeutisk behandling
psykoterapi - supervision - coaching - rådgivning - undervisning

Mads Noer
Psykoterapeut MPF og ledelseskonsulent
Konsultationer i Kolding og Løgumkloster
Mobil: 40311648
noer@familieterapeuter.dk
www.personcoaching.dk
Medlem af Dansk Psykoterapeutforening

Møder & Arrangementer



Møder med Orla Lindskov

Emne: Guddommelig helbredelse og forbøn for syge

Udfordringens mødelokale og café.
Jernbanegade 1, 6070 Christiansfeld

Lørdag den 6. august kl. 14.00.
Lørdag den 3. september kl. 14.00.
Lørdag den 12. november kl. 14.00.
Lørdag den 3. december kl. 14.00.
Lørdag den 7. januar kl. 14.00.

Fri adgang. Kaffe kan købes.



Orla Lindskov er brevkasseredaktør og svarer hver 2. uge på spørgsmål om sundhed og helbredelse i Udfordringen. Han tilbyder gratis forbøn for syge og plagede. Fri adgang! - Info: 5131 6599.



På Facebookgruppen GUDSOPLEVELSER kan du se og høre fortællinger fra mennesker, der har oplevet Gud i hverdagen.

Produceret af Per Bracher.

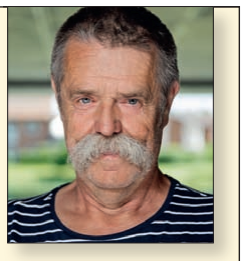

Per Bracher holder foredrag om Gudsoplevelser.
Kontakt for aftale:
per@bracher.dk
eller tlf. 2125 2189

Udfordringen
Jernbanegade 1, 6070 Christiansfeld
Annoncer@udfordringen.dk
Tlf.: 7456 2202

Erhverv

Genbrugsbyg.dk®
Salg af brugte byggematerialer 20 62 81 58

AXELTEK
Industri Elektronik
Reperation af frekvensomformere og Cnc-drev
Nørresundby 25 21 31 67

Den originale fra Grøfte
JENSEN
os med den gode smag

Læs Udfordringen på nettet
Find login oplysninger på side 2.

Støt vores annoncører - de støtter os.

Møder & Arrangementer

Mirakelmøde i "Perleporten"

Giv Gud en chance hver søndag kl. 19.00!
Vi forventer Herrens arm udrakt til tegn og undere til ånd, sjæl og legeme.

Gud er god, og Jesus lever og hører bøn.
Kom forventende og gå glad hjem!



Mødet finder sted i Pinsekirken Nyt Håb
Damhus Boulevard 28, 2610 Rødovre
Bus 21 holder udenfor – gratis kaffebord kl. 18.30

Bed & Breakfast

Bestil Bed&Breakfast ovenpå Udfordringen i Christiansfeld

Bo på Det Gamle Posthus i Jernbanegade 1 i verdensarvsbyen Christiansfeld 15 km syd for Kolding.
Bus fra Kolding og Haderslev næsten hver time.
1 værelse med dobbeltseng / eller 2 senge på 1. sal med adgang til køkken og bad. Kun 400 kr. pr. døgn.
Morgenmad kan evt. købes i Udfordringens café.
Bestil hos Margit på mobil 40 31 02 50.



Bogsalg

Kristent Bogcenter
www.kristentbogcenter.dk
Mange bøger på lager - tlf. 66 11 33 13



Køb kristne bøger let og enkelt på:
Hosianna.dk

Sommerstævner

Troens Ilds Sommercamp

Vi inviterer igen i år til vores årlige sommercamp i

Storskovlejren
Dorfvej 51, 9330 Dronninglund
9. - 15. juli 2022

Første møde er lørdag d. 9. juli kl. 19 og sidste møde er fredag d. 15. juli kl. 19.

Igen i år har vi den store fornøjelse at have **Niels Vestergaard** og **Benny Mikkelsen** som nogle af talerne.

Der er mulighed for overnatning på campingplads med campingvogn: pris 60 kr. pr. enhed pr. døgn eller telt: pris 40 kr. pr. enhed pr. døgn. Der er også sovesale: pris 50 kr. pr. nat pr. person. Der er bad og toiletter.

Morgenmad, frokost, eftermiddagskaffe og aftenkaffe kan købes på stedet.

Priser på mad:
- Morgenmad: 25 kr.
- Frokost: 35 kr.
- Eftermiddags- og aftenkaffe: 20 kr.
- Aftensmad: Efter bestilling

Bemærk: Stedet og campingpladsen er åben fra lørdag d. 9. kl. 12.
Den dag skal man selv sørge for aftensmad, men der kan købes aftenkaffe.

Gå ikke glip af denne begivenhed. Gud vil gøre store ting i dit liv.

Kom og mød Gud og bliv beredt for endetidens vækkelse og udgydelse af Guds Ånd.

Mødeprogram:

Lørdag	kl. 19	Kjeld O. Pedersen
Søndag	kl. 10	Jonabia C. Pedersen
	kl. 19	Michael Pedersen
Mandag	kl. 10	Niels Vestergård
	kl. 19	Niels Vestergård
Tirsdag	kl. 10	Benny Mikkelsen
	kl. 19	Jacob Pedersen
Onsdag	kl. 10	Merete Pedersen
	kl. 19	Benny Mikkelsen
Torsdag	kl. 10	Benny Mikkelsen
	kl. 19	Jacob Pedersen
Fredag	kl. 10	Kirsten Pedersen og vidnesbyrd
	kl. 19	Kjeld O. Pedersen

For mere info: 50996431 / troensild@gmail.com

Stillinger

Fundraiser til Alpha Danmark

Vi drømmer om og arbejder for, at alle mennesker skal få muligheden for at opdage evangeliet i et godt fællesskab.

Til det har vi brug for en dygtig fundraiser som:

- kan opbygge og pleje relationer
- kan kommunikere godt mundtligt og skriftligt
- har erfaring med fundraising

Se hele stillingsopslaget på
www.alphadanmark.dk/blog

Frivillige medarbejdere søges til Udfordringens stande på sommercamps

Udfordringen er til stede på de fleste større kristne sommercamps for at udbrede kendskabet til avisen og skaffe nye abonnenter. Overvej, om du kan hjælpe avisen ved at betjene standen i en uge eller nogle dage på en eller flere sommercamps? Ring og hør nærmere om mulighederne på 5131 6599 (Henri Nissen). Eller mail til henri@udfordringen.dk. Vi har også brug for hjælp i vores café/butik i Christiansfeld i sommerferien.



Sådan kan DU være med i Udfordringens vision

Giv gaver med skattefradrag via Missionsfonden på konto

9570 - 0006 139450

Skriv hvilket projekt, som du vil støtte:

Projekt 5127
Avisen Udfordringen

Projekt 5984
Radiomission i Afrika

Projekt 6125
Café Missionen

Projekt 6133
Bibelsk arkæologi (Noahs Ark m.m.)

Tak for din nødvendige forbøn!

Så blev Udfordringens ivrige filmmissionær gift

Udfordringens energiske film-missionær Ezéchiel Béré har oplevet skuffelser i sit liv.

En af dem var, da hans kone forlod ham og tog deres to børn med. Inden da havde hun forsøgt at skille sig af med ægtemanden ved at blande gift i hans mad. Men Ezekiel overlevede mirakuløst efter en udpumpning.

Og Ezéchiel fortsatte ufortrødent sit arbejde som filmevangelist. Udover at vise Jesus-film i både bush og by, opbygger han og hans team nye menigheder af de hundredvis af nye kristne, heriblandt også en del tidligere muslimer.

For nogen tid siden forespurgte en ven, om Ezéchiel ville overveje at gifte sig med en af de meget aktive i evangelisationen, Rachel Bigambi fra Guider. Og det ville Ezéchiel meget gerne.

Efter at Ezéchiel havde sørget for at betale brudeprisen i form af en kuffert med tøj, sko m.m. til både faderen og en tante (da moderen var død), kunne parret den 14. maj invitere til bryllup.

Udfordringens læsere har hjulpet ægteparret med bl.a. en symaskine, så Rachel kan være med til at forsørge familien. Hendes far er skrædder og hun har lært faget derhjemme.

Du kan støtte radio- og filmarbejdet gennem Gospel Outreach, som vi samarbejder med: MobilePay: 53914 eller Spar Nord Bank, Reg.: 9046 Konto: 4573458449. Husk at bemærke "Udfordringens radio" eller "Udfordringen filmmission". Tak!

Henri Nissen.



Film-evangelist Ezéchiel Béré og hans brud, Rachel Bigambi, som også er meget aktiv i missionsarbejdet.



Film-evangelist Ezéchiel Béré i aktion i en af de mange landsbyer, som han besøger med sit enkle filmudstyr.

Bøn

Bed for Danmark!

Der er nu fælles kristne bedegrupper i alle de grønne kommuner. Opret eller tilslut dig en gruppe, der beder jævnligt for din kommune og Danmark! –Tilmeld dig på forbedere@udfordringen.dk

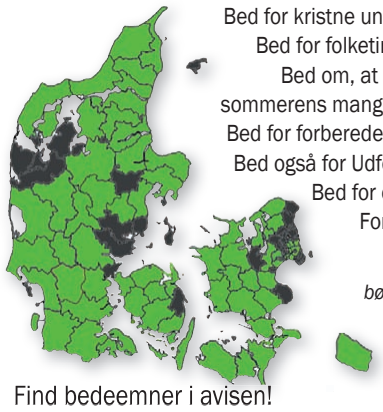

Find bedeemner i avisen!
Bed selv eller med andre!

Bed for kristne unge på gymnasier. (Se s. 5)
Bed for folketingets politikere og partier.
Bed om, at Gud Helligånd må besøge sommerens mange bibelcampinger og lejre.
Bed for forberedelserne og medarbejderne.
Bed også for Udfordringens medarbejdere.
Bed for din by og lokale politikere.
For medier og myndigheder.

"Hvis mit folk ydmyger sig i bøn, søger mig og vender sig fra deres onde handlinger, da vil jeg høre deres bøn i Himlen, tilgive deres synder og genoprette deres land.
2. Krøn.7,14

Køb børnebøger hos Hosianna.dk



kun 99,-

Lær dit barn 22 bibelvers udenad! Min Bibel med Nøglevers åbner velkendte bibelhistorier for børn gennem fortælling og illustration, så de forstår Guds løfter til os. 20,5 x 20,5 cm. 96 sider



kun 149,-

Børnene vil være opslugt af hver eneste historie, fordi på hvert billede skal de finde en masse ting. De søde, farverige tegninger i denne billedbibel går lige i hjertet på de små! Klar, parat, find! 22 x 22 cm. 44 sider. Kraftige papsider.

Udfordringens bogsalg - stort udvalg - se og bestil på Hosianna.dk

Løs ugens kryds og tværs - og vind et gavekort!

Træn hjernecellerne – og vind måske et gavekort!

Vinder i kryds & tværs uge 24:

O. Harkjær
Merkurvænget 109
6710 Esbjerg V.

Kodeord: *Morgenkaffe*

Du kan også vinde et gavekort på 150 kr. til Hosianna.dk, hvis du finder kodeordet i denne uge, ved at sammensætte de bogstaver, der står i felterne med tal.

Skriv kodeordet og send det sammen med dit navn og din adresse til mail@udfordringen.dk eller til Udfordringen, Jernbanegade 1, 6070 Christiansfeld.

Kodeordet skal være Udfordringen i hænde senest **onsdag den 27.07.2022.** Vinderen offentliggøres i avisen som udkommer søndag den 31.07.2022.

Obs! Du kan IKKE benytte den portofri kupon på bagsiden til at indsende koden.

Blandt de indsendte løsninger trækkes hver uge lod om et gavekort på 150 kr. til Hosianna.dk, vælg mellem bøger, cd'er og film.

Kryds og tværsen leveres af bureauet Kehlet Aps, Varde.

God fornøjelse!

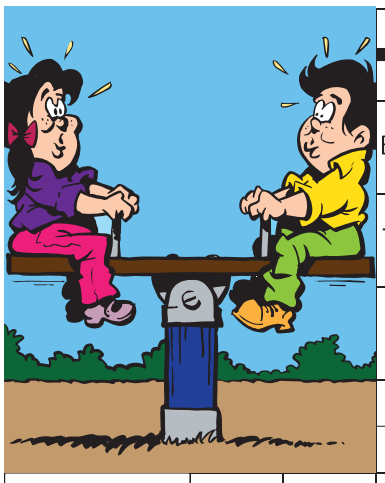



							FORFRISK-NINGERNE	VÆGT-ENHED	ÆLDRE MÅL	PÅ KANT	EKSI-STERER	DOMSTOL	OPFINDER	TAGER							
				BALTEREN	1																	
				TÆTNEDE																		
				ULEMPEN							DRENG / SVALE											
				ANTAL / DYRELYD				HILSEN / ORGANER				BE-MÆRKE										
HÅNDARBEJDS-PRODUKT		ÆRLIGE	ERFAREN / GLOSER	2					GLAMME / GIFT	3		DEL AF DANMARK / INDE-HAVERE				HANK / TRÆNE		FINDES		
SEJRS-TEGN						STANDEN / VAND-LØBET								PLYNDRE / BETALING							
HOLME				EJENDOM / ÆREKÆR						IKKE / DAMP			VÅBEN / KÆMPE								
VRAGEDE	4										BÅD / ØSTRIG					KORT / RETNING	5		TRICKET		
MÅL			PIGE / KORT						DANSK BY								TO ENS / GENGÆLD				
TRANS-PORT-MIDDEL					6	GASART															
MØBLET												STAT / MÆRKE				DYR / KIGGE			7		
INDRE BY I KBH.		ARTIKEL / FLADER		8								KVÆL-STOF		MØBEL / DRIK							
KLOVN				REDE / REDSKAB								HOLDE MUND			9	GRINE / TONE					
BELÆG-NING			GAGE / KRUM-MEDE									EFTER-RET			STYR / SNAVSET						
KRYDDERI						BORN-HOLMERE						RUMMET / POLITI-FOLK							DOVEN-KROPPEN		
DRENG				INTET / PIGE				RUM / BARE		TO ENS	HÆNDER / MØDES		10			PLADE / MUSIK-TEGN					
SKYNDT SIG				11	HOLD-BARE / STAT									UNIKUM / FATTER							
FRYSE							FLAMMER / FUNDA-MENTAL						VRIDE / FUGLEN				STEDORD / UBEBOET				
KVISTE						LEVE / DREJE RUNDT		12	FLANKE / NEDBØR						TUNGNEM / SYET						
											BANDT / HÆDEREN										
				SPIRE / TIDL.				TUD / SLAP						ØBO / STEDORD							
																HELE	TRITIUM / VANDRE				
				SAL					LEVER / VOKAL				STOK-VÆRK / REGINA								
				MORE SIG			SKY						13		BANK-UDTRYK						



Find flere end 1.000 varer på
Hosianna.dk
Bøger, film, musik, m.m.
Abonnenter får 5 pct. rabat.



Giv et abonnement i gave!

Et abonnement på Udfordringen er en gave som varer længe!
- Med den trykte avis har man også adgang til alle artikler på nettet.

Bestil pr. mail på abonnement@udfordringen.dk eller ring på tlf. 7456 2202.



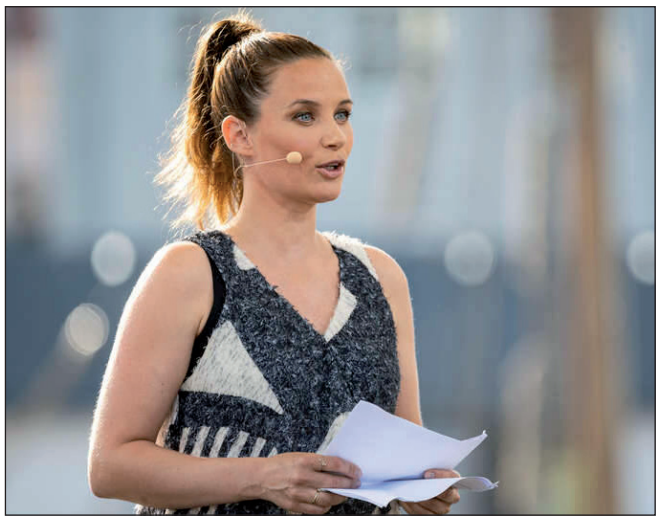

Sofie Østergaard skal fra 21. august tage seerne med til tv-gudstjeneste på DRTV, DR1 og DR2, skriver DR. Foto: Anders Beier

Ny vært for DR-gudstjenester

Den tidligere børnevært Sofie Østergaard, som de seneste år også har været medvært på julegudstjenesten sammen med Anders Laugesen, skal fra den 21. august præsentere tv-gudstjenesterne på DR.

Sofie Østergaard blev børnevært på DR Ramasjang i 2009 og har været vært for 'Sommer Summarum', 'MGP', DR Ultra og familieprogrammet 'Versus'.

Bodil

Udvalgte tv-programmer om tro / Kristne TV-kanaler

DR 2

Lørdag 2/7
19:50 Før Søndagen
I "Før søndagen" fortolker kendte danskere og DR's ensembler den danske salmeskat i ord og musik - én salme ad gangen. I aften tager musikeren Jonas H. Pedersen fat på salmen "Herre Gud dit dyre navn og ære".

KKR/TV i DK

Se kristent tv døgnet rundt her:
1. I hele landet på dit tv med en KKR tv-boks. Bestilles på www.kkr.dk / seerklubben@kkr-tv.dk eller tlf/sms: 35 31 00 57.
2. I hovedstadsområdet med stue-, tag- eller fællesantenne (DVB-T2) hele døgnet.
3. På computer, tablet eller mobil: www.kkr.dk.
Programoversigt på: kkr.dk

Aalborg Kristne TV

Riikimækivej 6, 9200 Aalborg SV
Tlf. 41 29 14 05 - AKTV.dk
AKTV sender i samarbejde med Aalborg Citykirke deres gudstjeneste hver søndag kl. 10.30.

FGP-TV

FGP-Huset, Nygade 17,
3782 Klemensker, Tlf. 40870533
E-mail: post@FGP.dk
Udsendelserne kan ses på FGP-TVs hjemmeside:
www.FGP.dk (Menupunkt: FGP-TVs IT-kanal) – døgnet rundt.
Derudover minimum fire gange ugentlig på GospelChannel.
Blandt andet onsdage
kl. 19.00 og lørdage kl. 11.30.
GospelChannel er en gratis kanal på bl.a. CanalDigital

GOD TV

Tlf. 98 90 91 50
Email: info.scandinavia@god.tv
GOD TV kan ses overalt. Download en app til iPhone, iPad eller Android eller se www.god.tv, hvor der findes 20 web kanaler 24/7.
GOD Channel kan også ses 24/7 via parabol: ASTRA 4A 5º Ø Frekvens: 11.996 GHz, Polarisation: H, Symbol Rate: 27,500 Symbol/s: FEC: ¾. Kan også modtages fra Hotbird 13° øst og Eurobird 28,5° øst. Indgår i TV-pakken hos MoreTv. Findes i mange bredbånds- og kabelnet.

Loveworld TV

Kanal ASTRA 2a, 2b, 2d
28,2 grader E= øst. Engelsk kanal. Undervisning og helbredelsesudsendelser. Ekstra parabol muligvis nødvendig. Program og yderligere info.: www.loveworldtv.co.uk/



Programvært Paula Larrain stopper som vært for tv-gudstjenester og radioprogrammet "Tidsånd" på DR. Hun skal nu være på Altinget, hvor hun skal starte et nyt medie om etik og tro.

Airport UCB TV

Sender på regionale digitale net
www.ucb.dk/ucbtv.htm
Hovedstaden (Airport TV)
Mandag 07.30-08.00, torsdag 05.30-06.00, søndag 08.30-09.00, søndag 15.30-16.00.

More 2 life TV

Regionalt TV i MUX 1. Kanal Nord: Mandag - tirsdag 8:30, onsdag 23:00, torsdag 21:00, lørdag 10:00, søndag 11:00.
Kanal Øst: Mandag - torsdag 8:30, lørdag 11:30, søndag 15:00.
Kanal Hovedstaden: Tirsdag 11:00, onsdag 15:30, torsdag 11:00, fredag 05:00.

Revelation

Kanal ASTRA 2a, 2b, 2d - 28,2 grader E= øst. Engelsk kanal. Undervisning / forbøn for syge. Ekstra parabol muligvis nødvendig. Program og teknisk support: www.revelationtv.com

SAT-7

Fire tv-kanaler som kan ses på Appen SAT-7 Plus:
• SAT-7 ARABIC (for familier på arabisk)
• SAT-7 KIDS (for børn på arabisk)
• SAT-7 PARS (for persisktalende seere i primært Iran, Afghanistan og Tadsjikistan)
• SAT-7 TÜRK (for tyrkisktalende seere i primært Tyrkiet og Aserbajdsjan)
Se mere på www.sat7.org og facebook.com/SAT7Network

Andre kanaler

<u>På Thor 1º vest:</u>
Vision Norge, Gospel Channel
Fr. 11247 Pol V Sr 24500 Fec 7/8.
På Astra 1 19,2o øst: Bibel TV Fr. 10832 Pol H SR 22000 Fec 5/6.
Astra 2 28,5o øst:
TBN Europe Revelation

MOREtv

Danmarks billigste TV-udbyder MoreTV tilbyder i deres grundpakke også 7 kristne tv-kanaler:
* **KKR-TV** - Københavns Kristne TV har siden 1984 produceret og sendt tv ud fra et kristent livssyn.
* **GOD TV** - international kristen TV kanal.
* **SBN** - en kristen kanal (tidl. Jimmy Swaggart) med sydstatssang og undervisningsprogrammer.
* **NRB-TV** - en kanal som også har nyhedsstof, set fra en kristen vinkel.
* **Visjon Norge** - en norsk kristen tv-station, der blev lanceret i 2003 som den første skandinaviske kristne tv-kanal 24 timer i døgnet.
* **Vision Sverige** - en søsterkanal til den norske Visjon Norge. Begyndte at sende 2015.
* **Kanal 10 Norge** - en kanal med klassisk kristen undervisning
Se mere på: www.moretv.dk

Tysksproget TV

Tysksprogede TV-Kanaler med satellitmodtagelse: Canal Digital: Via Astra modtages bibeltv.de og hopechannel.de / Udsendes fra stationer nær Hamborg:
Hopechannel.de: Tirsdage kl. 21.15 - 22.00: 5 personers bibelkreds-samtale under mottoet Die Bibel-Das Leben, produceret af den tyske Adventistkirke.
Bibeltv.de: Tirsdage kl. 22.00 - 22.30: ICEJ - Faszination Israel med Gottfried Buhler.

Web-tv

GOD TV: www.god.tv
DKNET.TV www.dknet.tv

Tv-gudstjenesten holder sommerpause fra søndag den 19.6 - 14.8.

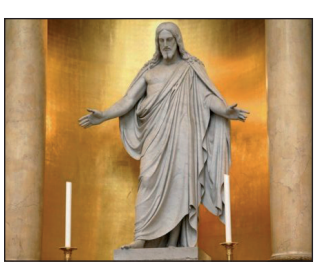

Morgenandagten

Du kan se og høre den direkte radiotransmission af Morgenandagten på DR 2. Sendes alle dage fra mandag til lørdag kl. 8.05.

Radio

Søndag 26/6
08.03 Pilgrim - Barnetro og voksenkår
Hvad betyder fortællingerne, vi får som børn, for vores tro som voksne? Hvad sker der, når Disney og Netflix afløser bibelfortælling og søndagsskole?
Vært: Anders Laugesen.

09.05 Tal til mig - Niels Frid-Nielsen: Fra tro til erfaring
(Genudsendelse fra torsdag)

10.03 Gudstjeneste på P1
Frederikssund kirke, Roskilde stift.
2. søndag efter Trinitatis.
Prædikant: Lotte Nysted.
Organist: Line Koppelhus.
Salmer:
DDS 15: "Op al den ting".
DDS 300: "Kom Sandheds ånd".
DDS 658: "Når jeg er træt og trist".
DDS 14: "Tænk at livet koster livet".
DDS 725: "Det dufter lysegrønt af græs".
Vært: Katarina Lewkovitch

11.03 Tidsånd
Vigtige aktuelle emner indenfor tro, kirke og religion vendes og drejes.
Vært: Christoffer Emil Bruun.
(Sendes også lørdag 19.03).

Torsdag 30/6
10.03 Tal til mig - Peder Frederik Jensen: Det materialistiske menneske er åndløst
Hvad sker der med din tro, når noget af det, du elsker allermest, bliver taget fra dig, og du straks derefter skal lære at elske på ny? Peder Frederik Jensen mistede sin mor samme uge, som hans datter blev undfanget. Den tid startede et opgør med egoet, og en tilbagevenden til naturen og det intuitive. En åbning overfor det, man måske kunne kalde det guddommelige.
Vært: Iben Maria Zeuthen.
(Sendt første gang 24. sep. 2020).
(Sendes også 20.03 og søndag 9.05).

11.30 Bibelen Leth fortalt
Kristian Leth genfortolker bibelfortællinger ind i vores samtid. (Sendes også 21.30 og lørdag 6.30).

Søndag 3/7
08.03 Pilgrim - i sommerlandet
Tidligere sognepræst og programmedarbejder Mogens Hansen deler sin glæde ved salmesang og sin bekymring for salmernes fremtid.
Vært: Anders Laugesen.

09.05 Tal til mig - Peder Frederik Jensen: Det materialistiske menneske er åndløst
(Genudsendelse fra torsdag)

10.03 Gudstjeneste på P1
Brorsons Kirke, Københavns stift. 3. søndag efter Trinitatis.
Prædikant: Nicolaj Stubbe Hørlyck.
Salmer:
DDS 736: "Den mørke nat forgangen er".
Højskolesangbogen 485: "Skybrud".
Du vil komme Jesus Kristus, Iben Krogsdal/Janne Mar.
Altid allerede elsket. Janne Mar.
Kirkesangbogen 822: "Amazing Grace".
Vært: Jon Kaldan.

11.03 Tidsånd
Vigtige aktuelle emner indenfor tro, kirke og religion vendes og drejes.
Vært: Christoffer Emil Bruun.
(Sendes også lørdag 19.03).



Den15-årige Astrid Nielsen fortæller om sin barndom i en familie med alkoholmisbrug og den hjælp, hun har fået i Barnets Blå Hus (Blå Kors) til tv-værten Peter Ingemann. På billedet ses Astrid Nielsen (t.h.) sammen med Peter Ingemann, da han var på besøg på Bornholm sidste år for at optage sine nye programmer til TV2. Astrid Nielsen og de andre piger fra Barnets Blå Hus medvirker i programmet af "Ingemann og Bornholm", som bliver vist på TV2 den 27. juni.

Kristen lokalradio

København

Rhema Radio
Morgen FM 106,3 sendetid 6-10
Aften FM103,4 flere sendetider fra 20-24. Internetradio 24 timer i døgnet: Søg på UCBMEDIA.dk WEB-RADIO www.ucbmedia.dk

Nordsjællands Kristne Radio & Radio KUR
Egen antenne: FM 92,8 MHz
Stofa net: 96,8 MHz
Netradio og podcast
Radop KUR (Kristen Ungdomsradio): Sender via egen YouTube kanal og via Facebook
www.nkradio.dk

Københavns nærradio
90,4 MHz – 89,6 MHz – Netradio
www.knr.dk

Radio Ådalen
Egen antenne: 96,4-107,1 MHz
Fællesantenne: Skjern 92,7 MHz, Videbæk 103 MHz samt netradio: www.radio-aadalen.dk

Kristen Lokalradio, Århus
98,7 MHz/Kabel: 98,8 MHz Stofa, 96,5 MHz TDC / www.norea.in

Radio fri-born.dk
Pinsekirken Bornholm, Sagavej 5, Rønne sender internetradio 24 timer i døgnet.
Radio fri-born.dk kan findes på computeren, mobil, DAB-Radio, onlineradiobox.com.

Norea Radio Danmark
Webradio - http://norea.dk

Udfordringen

Udfordringen er en **selvejende** fælleskirkelig ugeavis med stof fra både **frikirker og folkekirken.** Avisen finansieres af abonnementer og annoncer og er **uafhængig** af såvel kirker som organisationer. - 2022: Årgang 50. Medlem af avisernes organisation Danske Medier. ISSN nr. 0902-5693

Bestyrelse: Pastor, cand.jur. Stig Christensen (fmd.) chefkonsulent Flemming Nielsen, journalist Kristian Pahus, konsulent Peter B. Olsen og sognepræst Henrik Nygaard Andersen.



Tlf: 74 56 22 02. Postadresse:
Jernbanegade 1, 6070 Christiansfeld.

Redaktion@udfordringen.dk
Henri Nissen (ansv.hav.) Lisbeth Thomsen, Bodil Lanting, Henrik Engedal, Eilis Jokszies, Kirsten Krog.
Korrektur: Krista Revsbech.
Brevkasseredaktører: Orla Lindskov Christensen og Poul Henning Krog.
Ung@udfordringen.dk: Henrik Engedal
Annoncer@udfordringen.dk:
Erik Damm og Lisbeth Thomsen

Abonnement@udfordringen.dk
Troels Hertzum
Bogsalg@udfordringen.dk
Troels Hertzum
Bogholderi@udfordringen.dk
Henriette Pallesen
Hjemmesider: udfordringen.dk hosianna.dk (bøger, musik, film) udf.nu (for unge).
Revision: Redmark, Århus.
Tryk: Jysk Fynske Medier.
Medl. af Danske Medier
ISSN 0902-5693

MUSIK TJEK



Børnelovsang på højt niveau

Der er udgivet rigtig meget god børnelovsang i årenes løb, til gavn for mange børnekirker rundt omkring. Denne EP er ingen undtagelse. Det er virkelig børnelovsang på højt niveau.

EP'en udgives af "Kongens efterfølger", som består af ægteparret Benjamin og Natalie Dalby Aagaard. De to har selv skrevet 4 af de 5 sange, og Natalie er solist på 2 af dem. Derudover har de fået hjælp af børnekor fra Thomasskolen i Skovlunde.

Det er en meget flot og professionel EP, med nogle skønne, trosstyrkende sange, som er nemme at synge med på. Natalie har en fantastisk stemme, som passer perfekt til sangene. 3 af sangene er nemme, up-tempo sange, som børn meget hurtigt kan lære.

Så er der sangen "Fri", som mere er en sang for "between"-alderen, altså den unge teenager. En supergod sang, som nemt kunne blive et hit for de unge i den alder.

Sidst, men ikke mindst, er der en dejlig aften-/godnatsang, som bare er så fin, med dejlige instrumenter, god sang og rigtig aftenstemning.

Når jeg lytter til EP'en, er jeg ikke i tvivl om, at dem der har lavet den ELSKER børnelovsang. Det er livsbekræftende tekster, som er nemme at forstå, og som fremstiller Jesus som superhelt, hjælper og ven. I sangen "Den sande superhelt", lyder tektsten:

Jesus, du er den sande superhelt for mig/ og jeg ved at du kæmper kampe på min vej/ ingen anden, så stærk og god og klog som dig.

Melodierne er så gode, og jeg kan ikke lade være med at synge med. De har gjort deres arbejde godt og har oveni købet lavet 2 musikvideoer og videoer med fagter til sangene. Så det er nemt at gå til ude i kirkerne. Så mangler I ny børnelovsang i kirken, så vil jeg varmt anbefale denne EP.

Eilis

Kunstner: Kongens efterfølger - **Titel**: Vi står sammen - **Genre**: Børnelovsang - **Download**: Alle streamingtjenester - **Pris**: Fysisk CD kan købes på shemarecords.dk for 79,-kr.



Før de skulle krydse Jordanfloden for at indtage det land, Gud havde lovet dem, skulle folkets ledere fortælle israelitterne, at de skulle gøre sig klar stamme for stamme. (Josvabogen 1)

Gud lover at hjælpe Josva

- Jeg vil være med dig, ligesom jeg var med Moses, sagde Herren til Josva.

"Efter at Moses var død, sagde Herren til hans medhjælper Josva, Nuns søn:

„Min tjener Moses er død. Nu er det dig, som skal føre israelitterne over Jordanfloden og ind i det land, jeg vil give dem. Hvad jeg sagde til Moses, siger jeg til dig: De områder, I erobrer i landet, skal tilhøre jer, fra Negevs ørken i syd til Libanons bjerge mod nord, ja, helt op til den store flod, Eufratfloden, og ud til Middelhavet mod vest, hele det land, hittitterne nu bor i. Ingen vil kunne holde stand imod dig, så længe du lever, for jeg vil være med dig, som jeg var med Moses. Jeg vil ikke svigte dig eller forlade dig.

Jeg siger det igen: Stå fast og vær modig! Vær ikke bange eller frygtsom! Husk, at jeg er Herren, din Gud, og jeg vil hjælpe dig med alt, hvad du skal gøre."

Stå fast og vær modig, for du skal lede mit folk i erobringen af hele det land, jeg har lovet jeres forfædre. Ret dig omhyggeligt efter de forordninger, Moses gav dig. Hold fast ved dem, så vil tingene lykkes for dig.

Mind hele tiden folket om disse love - og selv skal du tænke på dem døgnet rundt, så du handler efter dem, for så vil det gå dig godt, og du vil lykkes. Jeg siger det igen: Stå fast og vær modig! Vær ikke bange eller frygtsom! Husk, at jeg er Herren, din Gud, og jeg vil hjælpe dig med alt, hvad du skal gøre."

Josva befaler folket at gøre sig klar

Så sagde Josva til folkets ledere: „Gå rundt i lejren og sig til folket: Gør jer klar, for om tre dage går vi over Jordanfloden for at tage det land i besiddelse, som Gud har lovet os."

Til lederne for Rubens, Gads og Manasses halve stamme sagde han: „Husk, hvad Guds tjener Moses sagde til jer: Herren, jeres Gud, har givet jer landet øst for Jordanfloden.

Jeres koner, børn og kvæg har lov at blive her på østsiden, men alle våbenføre mænd skal gå over Jordanfloden i spidsen for de andre stammer og hjælpe dem med at indtage deres områder på den anden side.

I skal kæmpe sammen med dem, indtil de har erobret det land, Herren har givet dem. Derefter må I vende tilbage og bosætte jer øst for Jordanfloden, hvor Moses tildelte jer land."

„Alt, hvad du siger, vil vi gøre," svarede de. „Og hvor som helst, du sender os, vil vi gå. Vi vil adlyde dig, som vi adlød Moses. Må Herren din Gud være med dig, som han var med Moses. Enhver, der ikke vil adlyde dig, skal dø. Stå fast og vær modig."

(Josva 1,1-18)

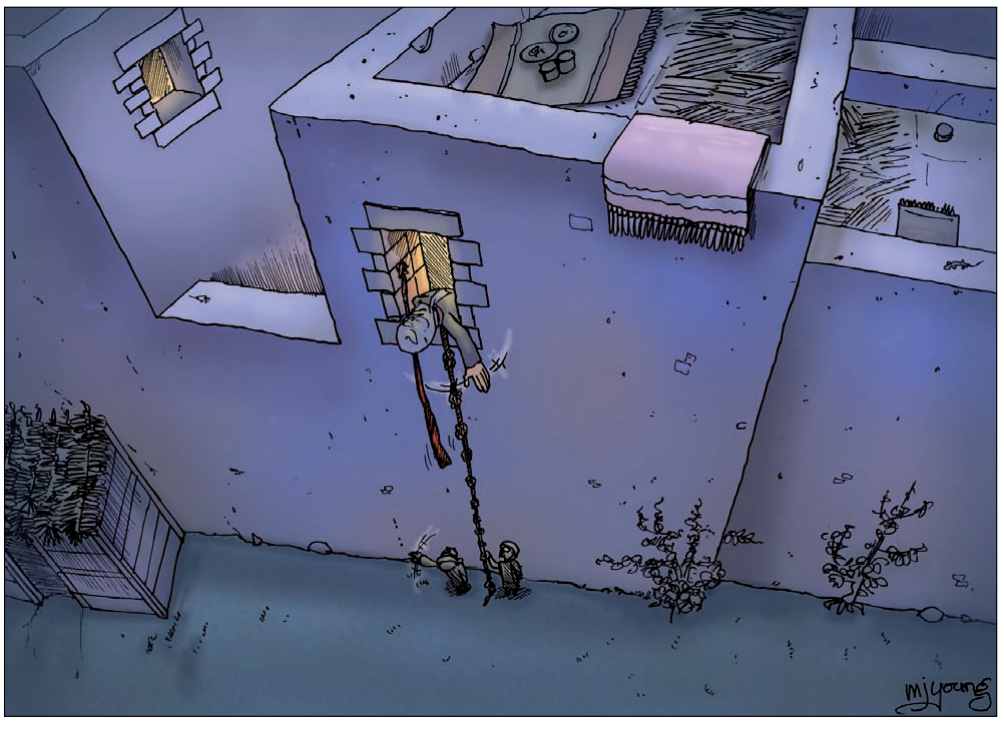

Josva sendte i hemmelighed to spioner over floden, for at de kunne udforske landet og især byen Jeriko. Her fik israelitterne hjælp af Rahab, hvis hus var bygget i ét med bymuren. Hun firede spionerne ud gennem et vindue, så ingen af indbyggerne så dem forlade byen, og hun bandt en rød snor fast i vinduet, så israelitterne kunne skåne hele hendes familie, når de indtog landet. (Se Josvabogen 2, 15-16)

Teksten er fra Bibelen på Hverdagsdansk. Tegningerne er Martin Young's Bible Cartoons.

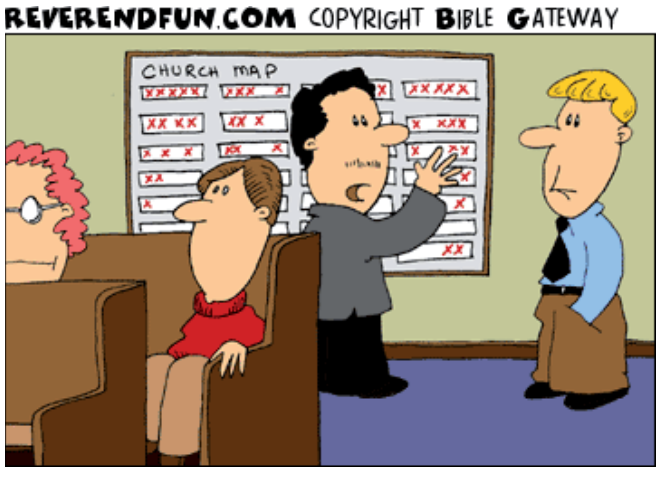

- Velkommen. Denne oversigt vil hjælpe dig til at finde den rigtige bænk. Vi har selvfølgelig ikke faste pladser, men nogle medlemmer har deres favoritter, som vi andre helst skal undgå!

Ny stor rapport om unges mistrivsel:

Også kristne unge er udfordrede

Ensomhed, usikkerhed og mistrivsel præger ungdommen i dag – også i kristne fællesskaber. Både forældre, kirkeledere og de unge selv må blive bedre til at tale sammen om de svære spørgsmål.

Det viser en omfattende rapport, som den kristne digitale rådgivningsportal AdamogEva.dk har lavet med hjælp fra Center for ungdomsstudier. Fokusområderne er: Krop, køn, identitet, grænser og seksualitet. Desuden indeholder rapporten mange overvejelser og forslag til handlinger i forhold til de udfordringer, rapporten viser.



- Det er voksnes ansvar, at børn oplever Guds kærlighed, siger Vibeke Sode Hjorth fra AdamogEva.dk.

13-14 årige mistrives

Rapporten er baseret på svar fra unge fra Indre Mission og Luthersk Mission og viser, at der er stor mistrivsel, især blandt piger i 13-14 års alderen. Hver femte pige i alderen 13-14 år, som er med i et kristent fællesskab, føler sig ikke god nok, og hver fjerde føler sig meget ensom. Det er på linje med almindelige undersøgelser og viser, at de kristne ikke har det bedre end de ikke-kristne unge.

Andre iøjnefaldende resultater af undersøgelsen er, at drenge/unge mænd i kristne fællesskaber har samme pornoforbrug som deres jævnaldrende, og hver tredje af de hjemmeboende unge taler med deres forældre om tro, men ikke ret mange om rusmidler, krop, onlineliv, sex eller porno.

Vigtigt redskab

Med rapporten har redaktionsudvalget for AdamogEva.dk fået et redskab til at blive klogere på deres målgruppes virkelighed. Men mange flere kan have gavn af den nye viden.

"Med rapporten har alle voksne, som har en relation til store børn og unge i kristne fællesskaber, fået en enestående mulighed for at blive klar over, hvad der fylder i unges liv, når det handler om krop, følelser og seksualitet," udtaler redaktør og leder af AdamogEva.dk, Vibeke Sode Hjorth.

Brug for kristne rum

"Rapporten gør det tydeligt, at der er brug for rum i kristne fællesskaber – både familie, skoler og klubber – hvor børns og unges hverdagsspørgsmål bliver sat i relation til den kristne tro og Bibelen. Hvis flere børn og unge skal opleve Guds kærlighed og Bibelens gode vejledning som relevant i deres liv, er det vi voksnes ansvar," siger Vibeke Sode Hjorth.

Vigtigt med dialog

Der er brug for en større dialog mellem unge og voksne omkring disse ting. Derfor er det også vigtigt, at de unge får mod på at åbne op og begynde at sætte temaer på dagsordenen, som giver mening i deres hverdag – også i kristne fællesskaber. Kun hvis der kommer mere åbenhed fra begge sider, er det muligt at ændre på situationen, for ellers forstår voksne ikke, hvad der foregår i den unges liv.

Rapporten indeholder også anbefalinger til, hvad man kan gøre på disse områder. Den er tilgængelig på:

Materialer: AdamogEva.dk

Eilis

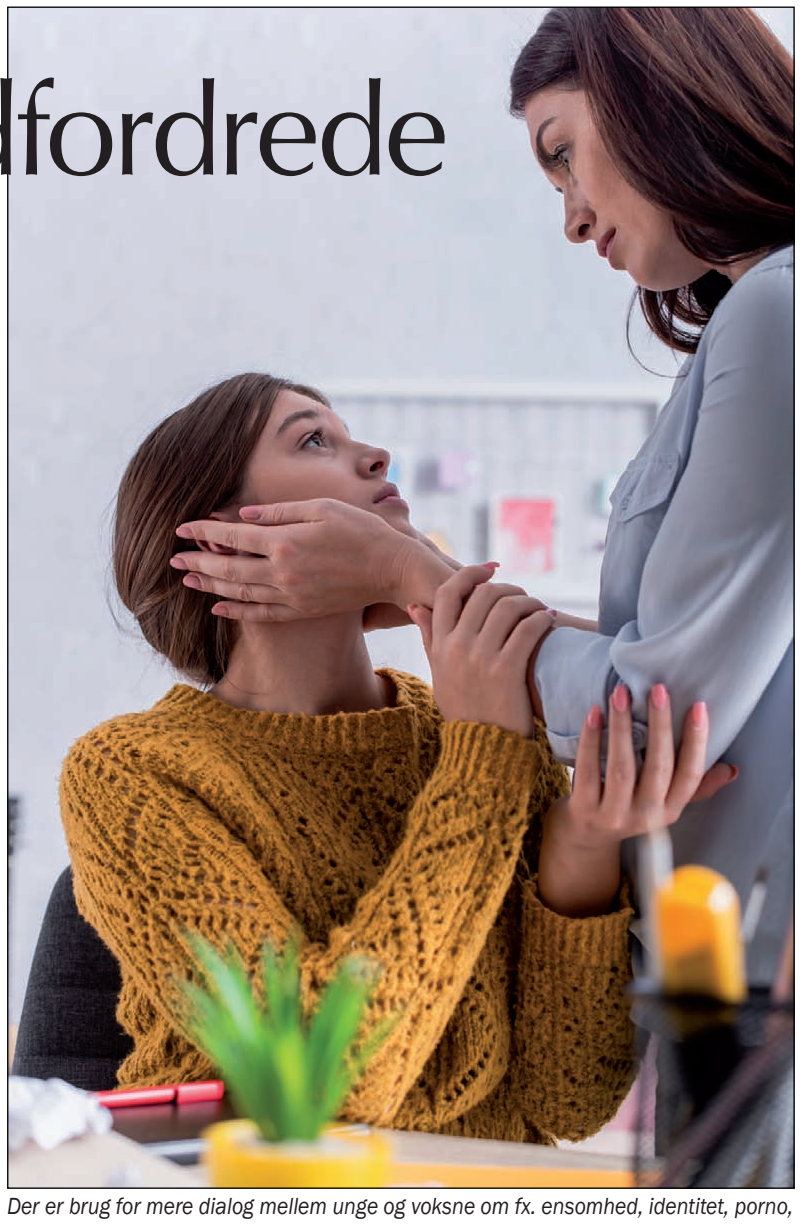

Der er brug for mere dialog mellem unge og voksne om fx. ensomhed, identitet, porno, grænser og seksualitet, viser en rapport bestilt af AdamogEva.dk



Skæve vinkler af Torben Osted



Flere tager igen til Israel

Antallet af danske turister er mere en tredoblet siden februar og næsten på niveau med 2019.

Israel har været hårdt ramt af corona-restriktioner de sidste to år. Turisterne har skulle i karantæne, og generelt er rejselysten faldet. Men nu vender det.

Nye tal viser, at rejselysten er tilbage, og det mærker man i rejsebranchen. Københavns lufthavns passager-tal viser, at otte ud af ti rejsende er tilbage, hvis man sammenligner med antallet af rejsende før pandemien.

Flere rejser til Israel

Og det gælder også Israel.

Tal fra Israels turistministerium viser, at antallet af besøgende danske turister er mere en tredoblet siden februar og næsten oppe på niveau med antallet af turister i 2019.

– Efter at Israel har fjernet alle restriktioner, er interessen steget voldsomt, fortæller rejsekonsulent Peter Nissen, hos det kristne rejsebureau Felix Rejser.

Også på den israelske ambassade oplever man, at rejselysten er kommet i gang.

Udsigten til mere inflation holder heller ikke danskerne



Peter Nissen er midlertidig rejsekonulent for det kristne rejsebureau Felix Rejser, som nu rejser sig efter nedlukningen.

tilbage fra at booke en rejse til udlandet.

– Krigen i Ukraine kan måske få folk til at trykke lidt på bremsen, men ikke når det gælder Israel, siger Peter Nissen.

– Mediernes fokus på Ukraine har faktisk betydet, at medierne ikke fortæller så mange af de negative konflikthistorier om Mellemøsten.

Og desuden er israelerne gode til at passe på deres turister, siger Peter Nissen. Han mener faktisk, at det er mere trygt at rejse til Israel end til USA!

Rejse til Løvhyttefesten

Den Kristne Ambassade er en af de rejsearrangører, som nu igen udbyder grupperejser.

Lederen Christina Elisabeth Leinum fortæller, at der har været stor interesse om ambassadens turrejse i oktober til Løvhyttefesten.

– Vi har siden 1980 taget danskere med til Løvhyttefesten i Jerusalem. At vi ikke har været i Jerusalem de seneste to år, har været smerteligt. Så det er med ekstra stor glæde, at vi igen kan repræsentere Danmark med en gruppe danskere, siger hun.

Løvhyttefesten nævnes i 3. Mosebog, hvor israelitterne befales hvert år i en uge at bo og spise i en løvhytte, for at mindes de mange de 40 års ørkenvandring fra Egypten til Israel. Den Kristne Ambassde bruger hvert år anledningen til at markere støtten til de hjemvendte jøder. Det sker bl.a. med en Jerusalems-march, hvor tusindvis af udlændinge går gennem byen med deres landes flag.

Den Kristne Ambassade har i år udbudt to slags rejser til denne fest for at imødekomme de rejsendes forskellige økonomi.



– Vi må udnytte den mulighed, der er nu, siger Christina Elisabeth Leinum.

– Vi vil gerne give flest mulig en chance for at komme med til Løvhyttefesten, så vi har lagt os i selen for at lave en rejse, som dækker de flestes behov.

Vi ved ikke, hvad fremtiden bliver med hensyn til pandemier, så derfor bruger vi det vindue, der er nu, for at komme afsted, siger Christina Elisabeth Leinum.

Nick/Henri.

BAGSMÆKKEN

Farven rød

Farven rød er en signalfarve, som kan ses på lang afstand. Da levemanden og nazisten Oskar Schindler sad på sin hest oven for Krakow by og overværede de tyske soldaters brutale arrestationer af jøderne i Krakows ghetto, var det den røde farve, der fastholdt hans blik.

Det er i hvert fald sådan, Steven Spielberg fremstillede det i sin prisbelønnede film om holocaust: Schindlers liste.

Midt i den sort-hvide film får Schindler øje på en lille pige i en rød frakke, der går omkring midt imellem virvaret og vanviddet.

Figuren var en genistreg af instruktøren, fordi den røde farve så stærkt understregede uskyld og hjælpeløshed midt i en mørk verden.

Efterfølgende udnyttede Schindler sin formue og sine kontakter med tyske officerer til en redningsaktion, der reddede 1200 jøder fra Hitlers gaskamre.

Schindler ligger i dag begravet i Jerusalem. Selv om pigen i den røde frakke var fiktion, så genfandt en voksen jødisk kvinde sig selv i figuren, da hun så filmen. Hun havde også fået en rød frakke, da de grufulde begivenheder fandt sted.

Hvis vi ser farven rød som udtryk for kærlighed, så er det netop sådan, Gud ser på sine skabninger. Men med Guds blik er alle hyllet i kærlighedens røde frakke. For det er Guds dybeste ønske at vise omsorg og medlidenhed med ethvert menneske, dybest udtrykt i Jesus, der døde for alle menneskers synder.

Den lille pige var så tydeligt sårbar og hjælpeløs, men hvad med alle de andre aktører dengang i Krakow? Også de var omfattet af Guds kærlighed. Soldaterne vidste måske knapt, hvorfor de havde iført sig uniformen og blev drevet til at gøre noget, som dybest set var imod deres samvittighed.

Og med en parallel til nutiden: hvad med alle de unge russiske soldater, der er sendt af sted til Ukraine for at kæmpe for en sag, der ikke er deres, som sønderjyderne oplevede under 1. verdenskrig? I Guds øjne er alle indhyllet i en rød frakke, der viser sårbarhed og behov for frelse.

Hver af os kunne være "pigen i den røde frakke". Måtte vi se vores medmennesker med Guds øjne og kunne gøre en forskel for dem, der befinder sig i en vanskelig situation, nær eller fjern. Om så bare for én.

(Se også tegneserien side 22, hvor Rahab hænger netop en rød snor i vinduet. / Red.)



Af Ole Bering,
Pensioneret lærer

JA tak, jeg har været abonnent i ca. ___ år og jeg vil gerne i jubilæumsåret 2022 bestille et gratis abonnement til:

Obs! Gratis abonnement gælder kun i Danmark.

Hej! Du kan give avisen gratis til en god ven!

Navn: _____

Adresse: _____

Postnr._____ By:_____

Tlf.: _____ E-mail: _____

Mit eget navn er:

Navn: _____

Adresse: _____

Postnr._____ By:_____

Tlf.: _____ Mail: _____



Ved at skaffe en ny abonnent er jeg med til at gøre Udfordringen mere udbredt. Som tak deltager jeg i lodtrækningen om en rejse til ISRAEL med en kristen rejseleder i 2023!

Obs! Du kan også tilmelde den nye abonnent på udfordringen.dk

POST
Sendes ufrankeret
Modtageren
betaler portoen

(26/2022)

Udfordringen
+++ 24849 +++
7993 Sydjylland-Fyn USF B



Vær med til at fejre Udfordringens 50-års jubelår!

Derfor kan alle abonnenter resten af 2022 give et gratis abonnement til en god ven, som man håber vil blive glad for avisen. For hvert årti, du har holdt avisen, kan du give et fri-abonnement.

Har du holdt avisen i 11-19 år kan du give 2. Og 20-29 år giver 3. (Dog må modtageren ikke være nuværende abonnent eller have holdt avisen de sidste 5 år.)

Formålet med kampagnen er at gøre Udfordringen mere udbredt. Hvis du vil hjælpe med det, deltager du også i konkurrencen om **en rejse til Det Hellige Land** – Israel i 2023!

Alle nye abonnenter i 2022 deltager også i konkurrencen.

Brug kuponen til venstre – eller bestil på hjemmesiden udfordringen.dk.

Flere skal have gavn af den gode avis!