... den kristne ugeavis

Udfordringen

Søndag den 23. Oktober 2022 ❄ Uge 43 ❄ Årgang 50

Danskere kunne igen fejre Løvhytte-fest i Jerusalem efter 2 års corona Side 17



100 dage i fængsel

Torben Søndergaard forstår ikke, hvad der sker. Side 5.



Forbøn for syge

Lars Messerschmidt er katolsk præst. Side 12-13.



Ægteskab med sygdom

De første 10 år boede de ikke sammen. Side 3.



Jens-Henrik Kirk
Det Konservative Folkeparti



Kristne værdier i centrum

Sæt X ved K

kristen DEMOKRATERNE

Marianne Karlsmose
Landsformand og folketingskandidat i Vestjylland

Er du Lønnebergs nye medarbejder?

Brænder du for at skabe gode muligheder for de 0-6 årige? Kan du lide at træde nye stier? Så har vi en spændende mulighed til dig.

Vi åbner en **ny privat daginstitution** med et kristent værdigrundlag i Silkeborg og søger **souschef**, **pædagoger** og **medhjælpere**.

Læs det fulde stillingsopslag på **www.loenneberg.dk** eller kontakt leder Mary-Anne Brixen på 61773615 for at høre nærmere.

LØNNEBERG



Kirken, som Phillip Faber står med, er et fysisk tegn på Hæderslegatet 2022. Foto: Mikael Arendt Laursen

Dirigent Phillip Faber modtog KLF's Hæderslegat 2022

- Han er smilet, der dirigerer Danmark - ikke mindst i en tid med frygt, nedlukning og fysisk afstand, hedder det i KLF's begrundelse for at give Phillip Faber KLF's Hæderslegat 2022.

Phillip Faber, der blev dirigent for DR Pigekoret i 2013, har modtaget den ene udmærkelse efter den anden. Han er kendt for morgensang, fællessang, pigekor, klassisk musikquiz, live fra højskolesangbogen, koncerter. I 2019 modtog Phillip Faber Buketten fra KLF, Kirke og Medier.

- Siden kom coronaen til med morgensang og fællessang, hvilket bare cementerede, at Phillip Faber formår at få utrolig mange til at synge og interessere sig for musik. Vi fik i 2020 og 2021 talrige henvendelser fra medlemmer, der pressede på for, at Faber skulle have Buketten igen eller hæderslegatet, forklarer Mikael Arendt Laursen, generalsekretær i KLF, Kirke & Medier, og fortsætter:

– Nu er vi lykkeligvis på den anden side af corona, men Faber står stadig stærkt både som musikformidler sammen med pigekoret og i folks bevidsthed med morgensang og fællessang. Derfor får Faber KLF's hæderslegat 2022 for et enestående arbejde med musikformidling og arbejdet med at samle danskerne i et syngende fællesskab.

KLF's hæderslegat uddeles hvert andet år, og er blandt andet tildelt Inger Bach, Ivar Brændgaard, Mads Steffensen, Anders Agger, Anders Laugesen, Sigurd Barrett og Mogens Vemmer.

- Vi kender ham alle sammen. Altid smilende. Forklarende og aldrig irettesættende, når vi ikke kender den helt rigtige melodi. Højtidelig uden at være selvhøjtidelig. Dirigerende uden at være kommanderende. Og med musik i hjertet, hedder det i begrundelsen for at tildele Phillip Faber KLF's Hæderslegat 2022.

Bodil

Frimenighedspræst sømandsmissionær i Nordjylland

32-årige Søren Øhrstrøm tiltræder jobbet som sømandsmissionær i Nordjylland i en 25 procents stilling fra 1. november 2022. De resterende 75 procent er han præst i Vendsyssels Frimenighed.



Søren afløser sømandsmissionær Leif Rasmussen, som fra årsskiftet alene skal have det praktiske ansvar for Sømandsmissionens skib Bethel.

Søren, der har en kandidatgrad i samfundsfag og religionsvidenskab, har været gymnasielærer på Det kristne gymnasium i Ringkøbing fra 2018 til 2021. Nu skifter han spor og skal møde søfolk og fiskere på skibe i Skagen, Hirtshals, Frederikshavn og Strandby.

"Jeg brænder for at forkynde det kristne budskab og vil gerne ud og møde mennesker. Jeg ved ikke det store om fiskeri og søfart, men når jeg tager en opgave på mig, går jeg med den. Jeg ser frem til det indspark, sømandsmissionærjobbet vil give til mit job som præst, og ligeledes det som præstejobbet giver til jobbet som sømandsmissionær. Budskabet om Jesu liv, død og opstandelse er for alle, og det vil jeg gerne bringe videre. Jeg glæder mig meget til at møde søfolk fra mange nationer, når jeg kommer ombord på skibene. Dét at mødes med nogle, der er helt anderledes end en selv, er berigende. Måske kan jeg få genopfrisket mit spanske sprog," smiler Søren.

Søren er gift med Julie, og de bor i Åsted ved Frederikshavn. Lige om lidt bliver de forældre for anden gang.

Hanne Baltzer

Læs også avisen på Udfordringen.dk

Brugernavn: udf-net Kodeord i oktober: kendsgerning
Kodeordet for oktober gælder til mandag den 7/11 kl. 9

Ugens profil: Carsten Riis Jensen

Tidligere sognepræst er ny formand for KLF

På landsmødet blev tre nye medlemmer nyvalgt til bestyrelsen.



Ved lørdagens landsmøde valgte KLF, Kirke & Medier en ny landsstyrelse og en ny formand. Det blev den hidtidige næstformand og tidligere sognepræst Carsten Riis Jensen.

Carsten Riis Jensen afløser Ole Sørensen, der har været formand for KLF siden 2017.

På landsmødet blev tre nye medlemmer valgt til landsstyrelsen. Det er: **Peter Larsen**, Vejle, 60 år og direktør i Mediegruppen, **Maria Miland Elmvang**, Lyngby, 42 år og IT-konsulent samt **Christian Roar Pedersen**, Nørresundby, 49 år og sognepræst.



IT-konsulent Maria Miland Elmvang, Lyngby.



Sognepræst Christian Roar Pedersen, Nørresundby.



Direktør i Mediegruppen, Peter Larsen, Vejle, er ny næstformand.

Konstituering

Med undtagelse af Peter Larsen, der blev suppleant, blev alle de øvrige valgt til landsstyrelsen.

Ved et kort landsstyrelsesmøde efter generalforsamlingen valgte landsstyrelsen at indkalde Peter Larsen som suppleant til landsstyrelsen, da Jørgen Hansen desværre er langtidssygemeldt. Mikael Søderstjerna havde på forhånd valgt at træde ud efter fire år i landsstyrelsen, skriver KLF, Kirke og Medier.

I samme ombæring stoppede Ole Sørensen som formand for KLF, Kirke & Medier – et hverv han har haft siden 2017.

Carsten Riis Jensen, den hidtidige næstformand, blev valgt som ny formand. Peter Larsen blev næstformand, og Simon Marqvarsen kasserer. De tre udgør sammen med generalsekretæren KLFs forretningsudvalg.

Alsidig ny formand

Teolog og afdelingsmissionær i Luthersk Mission, Carsten Riis Jensen, har ud over sine erfaringer som sognepræst siden 2013 også erfaring med ledelse, IT, undervisning og pædagogik.

Til Udfordringen siger den nye formand om opgaven:

"Min indgang i forhold til KLF er dels min store interesse for medier og kristen kommunikation, og dels KLF's fokus på to ting: Som bruger positivt at præge og udfordre medierne til at bringe godt, ordentligt og bredt indhold – og at fastholde forpligtelsen til at formidle kristen kultur og kirkestof – og dernæst at hjælpe især familier og unge med at forholde sig til multimedier og skærme og at udvise "mediemod" som kristne."

Han tilføjer:

- Jeg har i en årrække været med i KLF's landsstyrelse, senest som næstformand og nu som formand. Jeg glæder mig til at fortsætte det vigtige arbejde og på bedste vis støtte de ansatte i deres opgaver.

Fan af 'The Chosen'

Carsten Riis Jensen er desuden anmelder for websiden Film og Tro, hvor han har skrevet en begejstret anmeldelse af bibelserien The Chosen.

Denne serie, hvis 3. sæson udkommer til december, skal Carsten Riis Jensen nu skrive danske undertekster til.

- Jeg kom med på det danske oversættelseshold i begyndelsen af sæson 2. Vi er en gruppe på 3-4 personer, som laver oversættelsen sammen via et online-tekstningssystem, fortæller han.

Forrige år udgav Carsten Riis via KLF den første bibelstudiebog om medier. Den hedder "Giv mig din opmærksomhed" og kan ses på: https://klf.dk/shop/

KLF, Kirke & Medier er Danmarks største mediebrugerorganisation, der arbejder for kirkeligt medieindhold i public service-medierne (blandt andet morgenandagt og gudstjeneste), medieetik og bevidst mediebrug.

Bodil

Podcast: 'En gravsten i Dodola'

En podcast fra missionsselskabet Promissio fortæller om drabet på Janne Pedersen i 1997.

Meget tyder på, at Janne blev dræbt, fordi hun troede på Jesus og repræsenterede en kirke, der fik flere og flere tilhængere.

Det er en af konklusionerne i Episode 4 af Promissios podcastserie 'Det livsforvandlende møde'.

Da Janne forsvandt

I podcasten fortæller både hendes søster og flere kolleger om Janne og de frygtelige dage i foråret 1997.

Janne var blevet stoppet af en politisk oprørsgruppe med muslimsk baggrund, da hun kørte mod sin arbejdsplads i Delo Menna gennem den tætte regnskov. Da hun bliver meldt savnet, tager to danske kolleger straks til skoven for at lede efter hende.

- Militæret var i gang med efterforskningen, og de beroligede os med, at de nok skulle finde hende i god behold, fortæller en af missionærerne.

Først flere dage senere bliver Janne fundet. Dræbt.



I år er det 25 år siden, Janne Pedersen blev bortført og dræbt i Etiopien. En podcast fra Promissio fortæller om tragedien i foråret 1997.

Det er et chok for alle kollegerne, som hører nyheden forskellige steder via radio eller andre missionærer.

Hvorfor blev Janne dræbt?

En etiopier, som overlevede mødet med oprørsgruppen, fortæller, at de især havde været interesseret i Janne og en etiopier, der havde arbejdet for regeringen.

Jannes ansigt var blevet skændet som tegn på, at man ikke ville acceptere hendes budskab.

Ingen havde haft fantasi til at forestille sig, at noget sådant kunne ske i Etiopien. I værste fald kunne man måske blive udsat for et røveri. Og så skulle man bare give røverne, hvad de bad om.

Mindehøjtidelighed

Janne blev begravet dagen efter, at hun var blevet fundet, og over 1000 mennesker deltog. Missionærkollegaen Per Rasmussen ledede begravelsen, som blev optaget på VHS og sendt hjem til hendes familie.

Der blev også holdt en mindehøjtidelighed i Danmark, og Janne blev mindet ved missionens årsmøde få dage senere. Her læste man fra Jannes sidste nyhedsbrev: "...ringene spreder sig i vandet. Gud handler i sin time på sin måde."

Brugt af Gud

Flere missionærer rejser hjem kort tid senere, fordi det vurderes at være for farligt at være i området. Men mindet om Janne inspirerer stadig folk i Etiopien, og en bibelskole i Dodola er opkaldt efter hende.

"Selvom den ydmyge og stilfærdige Janne Pedersen aldrig selv ville tage æren for kirkens vækst, så er der ingen tvivl om, at Gud har brugt både hendes liv og død til at bringe evangeliet frem i Delo Menna," slutter den bevægende podcast 'En gravsten i Dodola'.

Bodil

Vi elsker hinanden, men forstår ikke helt hinanden...

Ægteparret Mai-Britt og Hans Rasmussen holder sammen på trods af hendes psykiske lidelse. De første 10 år af deres ægteskab måtte hun bo i bofællesskaber, men hun kom hjem til deres kobberbryllup.

Af journalist Henri Nissen

Mai-Britt og Hans Rasmussen nåede kun at være gift et års tid, før hun blev indlagt på den lukkede afdeling. Diagnosen var skizofreni.

– Jeg begyndte at høre stemmer. Det var som en hvisken, og de sagde grimme ting til mig, fortæller Mai-Britt.

Hun boede de næste ti år på forskellige bosteder i Viborg og Skive. Det sidste sted var hun i 7 år.

– Det var et godt sted, hvor de også anerkendte, at jeg var kristen. De sagde til mig: Det er en stor force, at I har i troen.

Så jeg følte, at min tro blev respekteret. Og jeg var glad for at være der, når det nu ikke kunne være anderledes.

Men på et tidspunkt kan jeg huske, at jeg sagde til personalet, at nu ville jeg hjem. Og jeg græd, og jeg græd. Og jeg bad og bad. Og så kan jeg huske, at Gud sagde til mig: *Du kommer hjem i 2013.*

Og det gjorde jeg. Jeg kom hjem en måned før vores kobberbryllup!

Må jeg komme med dig i kirke?

Mai-Britt og Hans mødte hinanden på et kollegium.

– Vi sad og snakkede. Jeg lagde mærke til, at han havde en due som en reversnål. Og jeg spurgte ham om, hvad det betød. Det viste sig, at det var en Helligånds-due, og at han kom i Pinsekirken. Så spurgte jeg, om jeg måtte komme med ham i kirke. Det måtte jeg godt. Og jeg kan huske, at jeg følte, at jeg var kommet "hjem".

Da jeg bad, mærkede jeg en varme og kærlighed i mig. Det føltes trygt og godt.

I dag kommer parret i Holstebro Oasekirke. Her er Hans en del af lederskabet og er deltids ansat i en pastoral tjeneste.

Et almindeligt hjem

– Hvordan var din opvækst MajíBritt?

– Jeg er vokset op i et ganske almindeligt hjem. Et godt hjem, men omkring mig oplevede jeg utryghed. Meget mobberi. Jeg har fået konstateret ADHD og havde det måske allerede dengang. Jeg fik ofte at vide, at jeg var alt for ilter.

Jeg kunne ikke rigtig sætte grænser. Ja, hvis jeg ikke havde mødt Hans, så ville jeg have været nonne!

– Men ville du kunne trives med at være nonne?

– Nej, men jeg havde lyst til det. Måske var det Gud, der kaldte mig.

Mit hjem var ikke kristent, da jeg voksede op, men i dag er mine forældre kristne.

Og de var naturligvis meget kede af, at jeg blev så syg.

Hørte stemmer

– Hvordan opdagede I, at Mai-Britt var syg?

– Det var i forbindelse med nogle eksaminer til HF enkeltfag. Presset blev for stort, og Mai-Britt kom lidt ud over kanten, så hun måtte have noget beroligende, husker Hans.

– Om sommeren var vi så med til bibelcampingen i Hasseris ved Aalborg. Her var der en engelsk prædikant, som hed Bill Jastram. Han opfordede kvinderne til at komme frem og bede for deres mænd. Og i forbindelse med den seance sagde han til os, at han havde bemærket en psykisk uro ved Mai-Britt. Og så fortalte han os, at han også selv havde haft nogle psykiske problemer, men efter at han var begyndt at tage medicin fik både han og hans familie det bedre.

Så det var lidt overraskende i en karismatisk sammenhæng at opleve en prædikant, der opfordrede til at tage medicin, fortæller Hans.

10 år + 10 år

Mai-Britt tilbragte herefter ti år i det psykiatriske behandlingssystem. Men fik altså lov at komme hjem inden kobberbrylluppet.

Det er nu omkring 10 år siden, at Hans endelig kunne få sin brud hjem.

– Hvordan går det så nu?

– Jo, det går da helt godt. Men vi har vores kampe ind i mellem, indrømmer Mai-Britt og forklarer, at ADHD'en fylder, og at sygdommen i perioder gør det vanskeligt for Hans at komme i kontakt med hende.

– Hvordan hjælper det dig Mai-Britt at tro på Gud?

– Det giver styrke til at leve, så jeg kan være i det. Vi begynder hver dag med at holde morgenandagt. Og så bruger jeg Gud hele dagen til at finde ud af tingene, fortæller Mai-Britt.

Hans supplerer med at fortælle, at de for tiden bruger en andagtsbog af TV-værten Bear Grylls, hvor han som regel koncentrerer sig om et bibelvers.

– Læser du ellers i Bibelen?

– Nej, det bliver ikke til så meget. Jeg synes, det er kedeligt. Men jeg vandrer med Gud. Jeg har et alter derhjemme med en Jesus-figur og nogle sedler, hvor der bl.a. står: "Du er min elskede datter."

– Har sygdommen bragt dig længere væk fra Gud?

– Nej. Tættere.

Guds nærvær

– Hvordan har det været for dig Hans?

– Det har været vores Azusa Street, siger Hans med en henvisning til pinsevækkelsens opståen, hvor man oplevede Guds nærvær.

– Det har for os handlet om, hvordan Guds nærvær ser ud i det her liv - i vores situation.

Vi har oplevet Guds kraft fra dag til dag.

Den behandling Mai-Britt har været med i handler jo meget om at lære de basale ting, som de fleste af os opfatter som naturlige. At have en rytme, at stå op, gå i bad, sidde ved et bord og spise, osv.

– Jeg har et skånejob, hvor jeg arbejder nogle timer. Det er en stor hjælp for mig at gøre de samme ting, supplerer Mai-Britt.

– Og så har det været en styrke, at jeg var ungkarl indtil jeg var 30 år, siger Hans. '

– For i de første ti år, hvor vi ikke kunne bo sammen, da var det nødvendigt, at jeg kunne holde mit eget selskab ud.



Vi kan være sammen om dette på grund af vores tro, siger Mai-Britt og Hans Rasmussen.

Sygdommen har gjort vores ægteskab sværere på nogen områder, og måske stærkere på andre.

– Og du har haft dit arbejde?

– Ja, jeg blev uddannet som skolelærer i 2002, et år efter at vi blev gift. Og det har været godt at kunne nyde et arbejde midt i alt det her.

– Ja, der findes ikke mange mænd, der har kunnet leve med den ekstreme situation, bemærker Mai-Britt.

– Det er muligvis "Åndens kraft", funderer Hans.

Frygter usikkerheden

– Har I prøvet kristen forbøn - altså at blive bedt for af andre?

– Ja, men på en måde har jeg ikke lyst til det, indrømmer Mai-Britt ærligt.

– Jeg har en tryghed i, at jeg har min pension. Og jeg er bange for, hvad fremtiden vil bringe, hvis jeg virkelig blev helbredt.

– Ja, det er den ene side af det, tilføjer Hans. – Den anden side er, at vi er kede af, hvis man italesætter psykisk sygdom som besættelse. Selv om der kan være symptomer ved skitzofreni, som minder om besættelse. Mai-Britt har jo for eksempel sagt, at hun har en god og en ond side.

– Men føler du det stadig, som om du er to personer?

– Nej. Men jeg kan godt opføre mig ekstremt, bemærker Mai-Britt og giver nogle eksempler på, hvor hun har været paranoid. (Også kaldt forfølgelsesvandvid, red.)

– Jeg har paranoia hver dag. Jeg får mange mærkelige tanker, som jeg må afvise. Der er aldrig ro, der er altid krig i mit hoved.

Men det kan jeg ikke forklare andre. Jeg plejer at sige, at Hans er helt tæt på mig, men han er også udenfor.

Specielt ægteskab

– Hvordan er det at være gift på den måde?

– Vi holder af hinanden, men vi kan ikke sige, at vi forstår hinanden 100 pct.

– Når man hører om andre, som lider af psykisk sygdom, så slår det mig, hvor velsignede vi er, at vi er et par, og har kunnet hjælpe hinanden i et ægteskab. Mange psykisk syge oplever jo ikke et langvarigt forhold, som vi har oplevet, fordi vi har troen til fælles, siger Hans.

Efter skyderiet i Fields, hvor en muligvis psykisk syg person var involveret, optog Skive Folkeblad et interview med Mai-Britt og Hans om emnet.

Her fortalte parret om at leve med langvarig psykisk sygdom, og af interviewet i dagbladet fremgik det tydeligt, at troen var en ressource. De er glade for, at den dimension ikke blev sorteret fra af journalisten, men blev nævnt flere gange. For som Mai-Britt siger:

– Uden min tro på Gud var jeg aldrig kommet igennem det her.

COMPOUNDERS

MW Compounders er en dansk børsnoteret investeringsforening. Foreningen er udbyttebetalende og har investeret i 20-30 globale compounder-aktier.

Læs mere på vores hjemmeside: www.mwcompounders.dk

Kontaktpersoner:
Johannes Møller: 61 76 69 05 Dan Wejse: 26 83 37 44

KLUMME

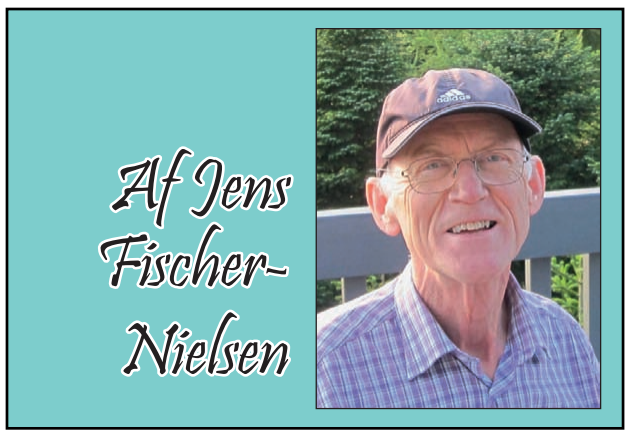

Valgtema: Mistrivsel

Vi hører i valgkampen og i nyhederne, at politikerne må gøre noget ved børn og unges mistrivsel. Gang på gang kommer tanken til mig: Hvis de bare vidste, at de er født til at være *Guds børn* og kaldede til at være *Jesu disciple!*

Der er tryghed i at vide: Jeg er født til at være et Guds barn. Om alt andet svigter, så er jeg stadig værdifuld for Gud. Og der er mål og mening i at vide: Gennem dåben er jeg kaldet ind i Gudsrigets mission som Jesu discipel. Denne basale viden/tro er et godt fundament for trivselsfremmende selvværd og selvtillid.

Når jeg tænker på min egen barndom og ungdom, husker jeg, at jeg ofte følte mig anderledes og udenfor. Jeg tænkte, at det hørte med til min tilværelse som bevidst kristen. Men jeg følte mig ikke anderledes overalt … ikke i søndagsskolen og kirken. Og siden i KFUM og KFUK's ungdomsfællesskab. Særligt ungdomsårene i vækkelsesmiljøet i KFUM og KFUK's Nordsjællandskreds gjorde ungdomstiden til en trivselsperiode.

Jeg håber, at den trivsel jeg oplevede indenfor det kristne foreningsliv, ligner den trivsel som unge oplever i forskellige kirkelige ungdomsgrupper i dag. Men jeg har læst, at der også er bekendende unge kristne, som mistrives og føler sig ensomme og udenfor fællesskabet.

Til dem vil jeg sige: I har fat i det vigtigste af alt, men det vil sikkert give en oplevelse af at være anderledes. Sådan må det vist være. I er kaldet til at være i verden, men ikke til at være af verden (Joh. kap 17). I er kaldet til at gøre en forskel. I er, som Ungdom med Opgaves slogan lyder, kaldet til *at kende Jesus og gøre ham kendt.*

- Men du skal selvfølgelig finde sammen med andre, som også har deres identitet i at være troende kristne, Guds børn og Jesu disciple. Og I skal sammen prøve at række ud, så mange flere kan komme med på "vejen", som det udtryktes i den første kristne tid.

Mange ved ikke, at de født til at være Guds børn og kaldede til at være Jesu disciple. Det er der flere grunde til. Jeg vil nævne et par muligheder:

- De har måske ikke fået det at vide på en relevant måde, så de kunne modtage det. Eller de er døve for Guds kald i hjertet. Gud har nedlagt noget af sin ånd i os. Jeg tror, Guds ånd i os bliver ved med at kalde til følgeskab, indtil vi giver et positivt svar. I vores tid kan det imidlertid være meget svært at høre kaldet pga. alle mulige røster i medierne, som aldrig lader os i fred – med mindre vi træffer et bevidst valg om at holde fri ind imellem.

Mistrivsel – som i øvrigt kan ramme alle aldersgrupper - er måske et tegn på, at materialismen, underholdningsindustrien og medierne ikke kan fylde menneskers åndelige tomrum. Jeg oplever, at der er mange, som har lyst til nyorientering i retning af en dybere mening med livet. Måske det er Guds Ånd i hjerterne, som forårsager denne lyst.

Jeg mener, at alle - både politikere og almindelige borgere - som ved, at de er Guds børn og Jesu disciple, har en opgave. Vi skal forsøge at være åbne med den viden og lyttende stå til rådighed for mennesker, der søger nyorientering. Faktisk tror jeg, den enkelte af os, er kaldet til at forberede en lille fortælling om, hvorfor vi er glade for at være dem, vi er. Der kan pludselig blive brug for denne fortælling i dagligdagens møder med mennesker, som mistrives. Det er godt at være forberedt, hvis vi gerne vil være medarbejdere i Guds mission.

Af Jens Fischer-Nielsen,
fnjens@gmail.com,

Tidl. missionær i Bangladesh og sognepræst i Esbjerg. Forfatter til flere bøger, senest: "Et Godt Liv".

Morten Messerschmidt til kirkeleder: Bed for os!

Tre politikere fra hver sit parti har besøgt både en folke- og en frikirke i Rødovre.

Her under valgkampen har to kirker i København inviteret tre politikere på besøg for at give dem et indblik i kirkernes rolle i samfundet. Værter ved besøget i to Rødovre-kirker mandag d. 10. oktober var biskop i Helsingør Stift, Peter Birch, samt generalsekretær i FrikirkeNet, Mikael Wandt Laursen.


Fra venstre Mogens Messerschmidt (DF), Karen Ellemann (V) og Kasper Sand Kjær (S), som besøgte både folkekirken Grøndalslund Kirke og frikirken Højnæskirken i Rødovre, København.

Politikerne Mogens Messerschmidt (DF), Karen Ellemann (V) og Kasper Sand Kjær (S), besøgte først Grøndalslund Kirke, hvis præst, Martin Holt Jensen, fortalte om kirken, som ud over søndagsgudstjenesterne også har blandt andet minikonfirmander, sorggrupper og en onsdagscafé.

Et menighedsrådsmedlem fortalte, hvordan kirken fik betydning for hende, da hun havde mistet sin lille datter, skriver Kristeligt Dagblad i en større reportage fra dagen.

400 fri- og migrantkirker

Senere gik turen til frimenigheden Kristent Fællesskab, der ligger bare to minutters kørsel fra Grøndalslundkirken. Her fortalte præsten, Kristian Knudsen, og Mikael Wandt Laursen om henholdsvis den lokale menighed og om de over 400 frikirker, der findes i Danmark.

Også migrantkirkerne og deres særlige udfordringer og muligheder blev berørt i generalsekretærens indlæg. Biskoppen bemærkede, at kirken kan være en dør ind i det danske samfund, og det blev da også bekræftet af en iransk flygtning. Ifølge Kristeligt Dagblad fortalte han, at han havde fundet både accept og betingelsesløs kærlighed i kirken - og derved var lykkedes med sin integration i Danmark.

Udtalelser - og forbøn

Gæsterne mødte også en kvinde, som i flere år har nydt godt af kirkernes julehjælp. Derefter blev politikerne bedt om at knytte kommentarer til mødet med kirkerne, og socialdemokraten Kasper Sand Kjær bemærkede, at besøgene havde givet "en særlig ro" midt i valgkampen.

"Jeg er blevet bekræftet i den meget unikke position, som kirkerne spiller i lokalsamfundet, og det ansvar, både frikirker og folkekirken tager for at hjælpe mennesker," sagde han.

Karen Ellemann (V) sagde, at politikerne er blevet meget klogere på kirkernes værdi for sammenhængskraften i Danmark.

Morten Messerschmidt (DF) valgte - i stedet for at fortælle, hvad han havde lært af besøget i de to kirker - at bede Mikael Wandt Laursen bede en bøn for de tilstedeværende, skriver Kristeligt Dagblad.

Mercado i baptistkirke

På FrikirkeNets hjemmeside kan man også se en kort video fra den 13. oktober, hvor den konservative politiker og tidligere børne- og socialminister, Mai Mercado, fortæller om sit besøg i en baptistkirke i Odense.

Bodil

'Kvinder i Netværk' vil se unge træde ud i deres kald

Kvindekonferencen 'Bold & Beautiful' for kvinder i alle aldre har bl.a. fokus på unge og deres kald. Deltagerne opfordres til at invitere eventuelle døtre med til en mor-datter weekend.

Den første weekend i november er der kvindekonference i Kolding med teamet 'Bold and Beautiful'. Det er den tværkirkelige bevægelse 'Kvinder i Netværk' som er arrangør, og denne gang er der særlig fokus på den unge generation.


Anne Kjær Poulsen.


Silvia Kærlet Kauczki.

Selv om konferencen som altid er for kvinder i alle aldre, har Kvinder i Netværk et ønske om at se især unge træde ud i Guds kald for deres liv.

Undervisningen varetages af et team med også helt unge talere, og så sættes der tid af til bøn og fællesskab på tværs af alder. Mødre opfordres til at tage døtre, fra 14 år og op, med.

Talere i tjeneste

To af de helt unge undervisere er **Anne Kjær Poulsen** og **Silvia Kærlet Kauczki**. Anne og Silvia tager i fællesskab snakken op om homoseksualitet, identitet og livet med Gud.

Anne er 23 år og læser en bachelor i teologi på Mariager Højskole. Hun beskriver sig selv som et energisk og glad menneske midt i alle Guds processer. På konferencen vil hun dele sin historie om homoseksualitet.

Silvia har en bachelor i teologi fra Mariager Højskole og studerer til sexolog. Hun har tidligere taget emnet seksualitet op på kvindekonferencen.

"For nogle er snakken om seksualitet spændende og længe ventet, for andre volder den stor smerte og skam. Uanset stadiet i livet og med alle oplevelser og erfaringer, der måtte høre med, tror vi, at Gud ønsker at vise os, hvem Han er! Også i noget så komplekst og fantastisk som vores seksualitet," siger Silvia om emnet.

Fra Tyskland kommer amerikanske **Ashley Lane,** som underviste teenagerne på YWAMs familielejr tidligere i år. Hun brænder for, at mennesker skal møde Jesus personligt og forstå deres identitet og den frihed, der er tilgængelig for dem, som tror.

Fra Texas kommer **Amy Lee Kemp,** der flere gange har været i Danmark og undervist og bedt for syge. Mange har oplevet mirakuløse helbredelser på hendes møder.

Derudover deler **Kathrine Larsen, Linda Gadsbøll og Maria Bentsen** deres vandringer omkring temaet tilgivelse. De bringer forskellige perspektiver og livsvandringer, som deltagerne kan spejle sig i, og derigennem få nyt håb og en fremtid i frihed.

Workshops

På lørdagens to sektioner med workshops vil flere andre kvinder dele ud af deres erfaringer og byde ind med forskellige workshops - også kreative. Her kan deltagerne opleve og erfare mere omkring identitet og den frihed, Gud har skabt os til at leve i og meget mere, lyder det fra arrangørerne.

Konferencen foregår 4. - 6. november i Apostolsk Kirkes nye bygning Samværket på Lykkegårdsvej i Kolding. Der vil være mulighed for oversættelse til engelsk. Pris inkl. forplejning er 500 kr. og 225 kr. for studerende og unge under 25 år. Overnatning kan tilkøbes. For mere information og tilmelding, se kvinderinetvaerk.dk

Lisbeth

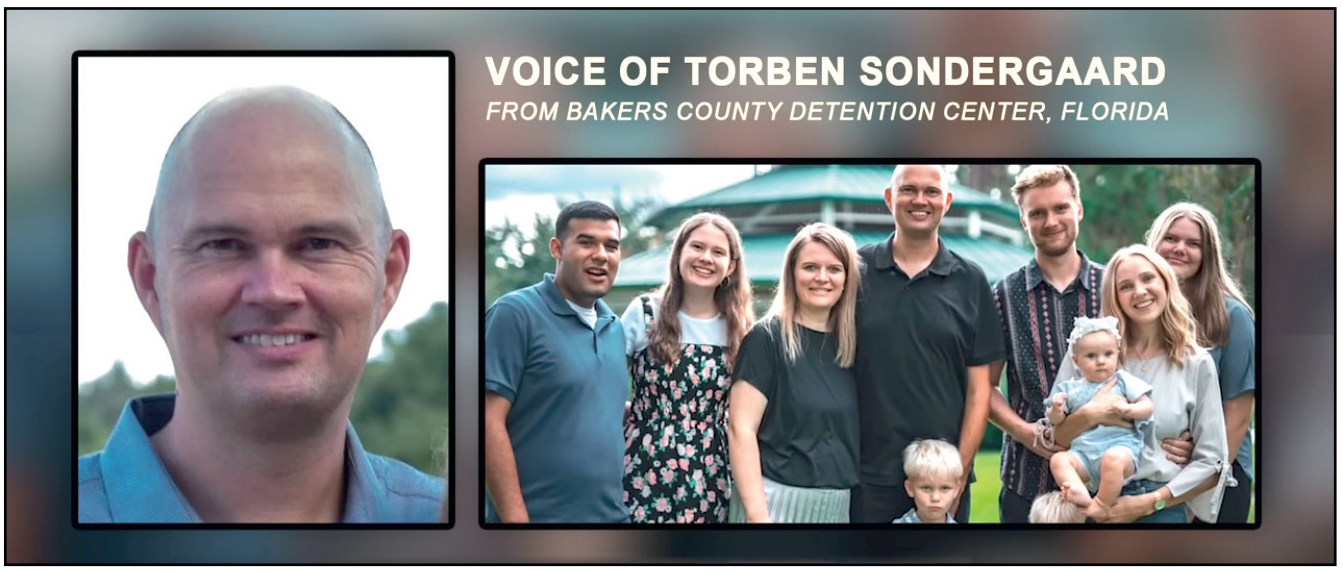

Familien Søndergaard har måttet undvære Torben Søndergaard, som har siddet indespærret uden dom siden 30. juni. Her er et billede fra den video, som hans venner har lagt ud på YouTube.

100 dage i fængsel uden at vide hvorfor

Danske Torben Søndergaard ved ikke, hvorfor han har siddet i fængsel i over 100 dage. Og myndighederne vil heller ikke løslade ham mod kaution.

Af Anne Manning og Henri Nissen

Torben Søndergaard flygtede til USA i januar 2019 efter en tv-hetz på TV2. Han søgte religiøst asyl og fortsatte sin prædikant-tjeneste. Men den 30. juni blev han arresteret af myndighederne i Florida.

Han har nu været tilbageholdt i 100 dage i Bakers County Detention Center – uden at vide hvorfor.

Nu er Torben Søndergaard selv kommet med et desperat råb om hjælp via sin fængselstelefon.

Her siger han bl.a. på engelsk til sine mange tilhængere:

– Mine advokater, mit juridiske team og jeg ved stadig ikke, hvorfor jeg blev tilbageholdt, og hvorfor de har nægtet mig at komme ud på en kaution.

Efter at have ventet på min asylsamtale i over tre et halvt år, fik jeg for tre måneder siden et brev fra Homeland Security om, at de gerne ville diskutere min immigrationsstatus ved et møde i Orlando den 30. juni.

Jeg rejste hjemmefra fra Californien til Orlando, Florida for at deltage i mødet. Til min store overraskelse handlede det ikke om asylsagen. Jeg fik at vide: "Grunden til, at du er her, er, at vi har fået at vide, at du har smuglet våben fra Mexico til Amerika!" fortæller Torben Søndergaard.

Absurd anklage

– Jeg ved intet om våben eller våbensmugling. Min eneste forbindelse til Mexico er en lille missionærskole, som vi lancerede i Rosarito. Jeg har aldrig selv krydset grænsen fra USA til Mexico. Og det er mit pas beviset på.

Få minutter senere fik jeg at vide: Du skal ikke hjem i dag. Vi tilbageholder dig. Og så blev jeg stillet op ad væggen med håndjern på. Og nu er jeg stadig tilbageholdt og opholder mig alene i en otte gange tretten fods celle. (2,5 x 4 meter.)

– Jeg troede virkelig i starten, at jeg ville være ude om et par dage. For jeg har ikke smuglet våben eller gjort noget kriminelt. Jeg var sikker på, at det hele bare ville falde til jorden meget snart. Der er overhovedet ingen straffesag mod mig. Men jeg er stadig låst inde, væk fra min familie, (han er tydeligt berørt), og livet derude, som jeg elsker, forklarer Torben.

Lene Søndergaard har senere klargjort på hjemmesiden "Friends of Torben", at det kun var en enkelt medarbejder, der havde nævnt våbensmugling, og at sagen ikke handler om dette.

Sammen med mordere

– Jeg bliver spærret inde med folk, der har siddet i fængsel i 25 år for mord.

Men jeg... Jesus forandrede mit liv for 27 år siden. Jeg har været gift med den samme kvinde i 25 år. Jeg har tre børn og tre børnebørn.

Jeg er aldrig blevet sigtet for noget kriminelt. Jeg har aldrig taget nogen stoffer, og jeg er ikke til fare for nogen. Men jeg er stadig her. Hvorfor?

Hjælp mig venligst med at sprede denne samtale. Gør mennesker opmærksomme på dette, så jeg kan få hjælp til at komme ud og være sammen med min familie, siger Torben i videoen.

Venner bakker op

Torben Søndergaard henviser til hjemmesiden FriendsOfTorben.com.

– Det er ikke nemt for mig og min familie. Så vi takker jer alle for jeres hjælp og jeres bønner.

Hjemmesiden FriendsOfTorben.com blev oprettet for at skabe opmærksomhed om Torben Søndergaards sag. Her skriver hans venner bl.a.

– Han opfylder alle parametre for frigivelse, nemlig

1) der er ikke risiko for, at han flygter;

2) han er ikke til fare for samfundet, sig selv og/eller nogen anden person;

3) han har ikke nogen straffeattest i Florida eller noget sted i verden;

4) han har familie og venner, der kan møde ham på Bakercentret, hente ham, sørge for bolig og alle udgifter, og

5) han søger om asyl, og det er helt i hans interesse at møde op ved enhver efterfølgende asylsag, så han og hans familie lovligt kan blive i USA.

Burde løslades

- Torben er også berettiget til løsladelse i henhold til en tidligere indgivet og i verserende asylansøgning. US Immigration and Customs Enforcement har bemyndigelse til enten at frigive Torben under opsyn eller løslade ham mod et kautionsbeløb, som fastsættes af dem.

Til dato har den udpegede udvisningsofficer afslået disse anmodninger. Disse anmodninger er blevet sendt med en detaljeret forklaring og dokumentation til støtte for Torbens berettigelse til gunstigt skøn.

Afslaget var udelukkende baseret på udtalelsen fra en amerikansk immigrations- og toldmyndighed og deportationsofficer om, at Torben ikke ville få medhold i sin ansøgning om asyl ved immigrationsdomstolen, forklares det på hjemmesiden.

Dansk statsborger

Torben Søndergaard er dansk statsborger og indfødt i Danmark.. I 1995 blev han personlig kristen og en kendt prædikant.

Herefter førte TV2 en kampagne imod ham gennem fire programmer på grund af hans radikale kristendom.

Torben Søndergaard klagede til pressenævnet over TV2 og fik delvist medhold.

På det tidspunkt var han allerede rejst til USA med sin familie. Han søgte her religionsasyl, fordi han følte sig forfulgt og falsk anklaget. Asylsagen har nu kørt i tre og halvt år.

Den nye sag imod ham kan hindre ham i at få asyl og opholdstilladelse i USA. Han risikerer at blive udvist til Danmark, hvor der muligvis venter en sag imod ham for påstået "psykologisk tortur" i forbindelse med forbøn for dæmonbesatte.

Læsere, der ønsker at protestere imod Torben Søndergaards lange tilbageholdelse, kan fx skrive til den danske ambassade i Washington, USA. Email: wasamb@um.dk. Eller til det danske Udenrigsministeriums borgerservice: bbb@um.dk.

Kirker i Randers inviterer til fælles vælgermøde

Søndag den 30. oktober inviterer Kirker i Randers til vælgermøde i Kronjyllands Frimenighed. Fem politikere fra forskellige partier vil i en paneldebat diskutere varme valgtemaer og besvare spørgsmål.



Allan Bruhn

De to største frikirker i Randers, Frikirken og Kronjyllands Frimenighed mener ikke, at kirke og politik nødvendigvis skal holde sig langt fra hinanden. Her gør man et forsøg på at få de to ting til at hænge sammen og inviterer alle til vælgermødet i kirken, uanset om man har et kirketilhørsforhold eller ikke. De to kirker i Randers har tilsammen mere end 600 medlemmer samt et par hundrede børn under 18 år.

- Vi vil som kirker gerne engagere os i samfundsdebatten og indbyder derfor alle interesserede til vælgermøde, siger Allan Bruhn fra Frikirkens menighedsråd, som er en af initiativtagerne til det kirkelige vælgermøde.

- Vi vil diskutere brandvarme valgtemaer som velfærd og energikrise. Derudover vil alkohol og unge komme på dagsordenen. Publikum vil også få indflydelse på hvilke temaer, der skal diskuteres, da der vil blive mulighed for at stille spørgsmål til politikere.

Panelet vil bestå af: Mikael Aarestrup (V), Isabella Arendt (C), Daniel Toft Jakobsen (S), Charlotte Broman Mølbæk (SF), og Birgit Jakobsen (KD).

Mødet finder sted på Grenåvej 34 i Randers fra kl. 13.00 - 14.30. Der vil være mulighed for at købe sandwich.

Lisbeth

Den Blå Oase i Aabenraa inviterer til debat og valgflæsk

Fredag den 28. oktober kl. 10.00 - 12.00 er der valgdebat og stegt flæsk på menuen, når værestedet Den Blå Oase afholder valgarrangement. Her kan udsatte borgere i kommunen komme helt tæt på politikerne og debattere sociale mærkesager.



Robert Refslund-Nørgaard Foto: Jens Peter Engedal.

Leder af stedet Robert Refslund-Nørgaard glæder sig til at byde politikerne indenfor til et møde, hvor psykiatri, inflationshjælp til socialt udsatte borgere og andre emner inden for sundheds- og socialpolitik er på dagsordenen.

Værestedet drives af Blå Kors Danmark og er et tilbud til mennesker, som for eksempel er ensomme eller har udfordringer i forhold til blandt andet psykisk sygdom, misbrug af alkohol eller sundhed

"Med valgdebatten ønsker vi, at mennesker i udsatte livssituationer skal opleve vores folkestyre og politikerne på nærmeste hold. Og omvendt for politikerne. De skal ud og møde nogle af de vælgere, som ofte ikke bliver hørt," siger Robert Refslund-Nørgaard.

I debatten deltager et panel af både nuværende folketingsmedlemmer og nye kandidater. Det drejer sig om Eva Kjer Hansen (V), Theis Kylling Hommeltoft (S), Niels Flemming Hansen (K), Nanna Bonde (SF) og Henrik Frandsen (M).

Lisbeth



LEDERARTIKEL

Fængslet pastor

Pastor Torben Søndergaard har nu siddet 100 dage i et fængsel i Florida. Hverken han selv eller hans familie og venner véd, hvorfor han blev holdt tilbage.

Det har været fremme i medierne, at han var tilbageholdt for en absurd anklage om våbensmugling, men Torbens hustru, Lene Søndergaard, har på en hjemmeside gjort tydeligt opmærksom på, at denne oplysning kun stammer fra en enkelt agent og senere er blevet dementeret.

Sagen handler formentlig om asyl. For efter den meget ubehagelige hetz, som Torben Søndergaard var udsat for i TV2 og andre medier i 2019, "flygtede" han med familien til USA, hvor han søgte asyl.

Ofte ser vi, at når medierne kaster sig over kristne, så bliver det ekstra giftigt. Ja, man fristes til at sige dæmonisk.

Pressenævnet har senere givet Torben Søndergaard delvist medhold i hans kritik af TV2s arbejdsform. Men da var skaden jo sket. Hans tjeneste var lukket ned.

Vi skal ikke ønske for selv vores værste fjender, at de kommer i mediernes gabestok. Og da slet ikke en kristen bror. Der må være nogen kristne, der i dag føler skam over, at de dengang medvirkede til dette.

I første omgang fortsatte Torben sin kristne forkynder-tjeneste i USA - og faktisk med stor succes. For mange føler, at de i hans kompromisløse forkyndelse genkender et bibelsk omvendelsesbudskab, som de savner i deres egne kirker. Torbens bevægelse "Den sidste reformation" har derfor mange tilhængere.

Men pludselig bliver han spærret inde. Han og familien må leve i usikkerhed i dyb undren over, hvad der sker. Er der nogen, der vil lukke munden på ham?

Torben befinder sig nu i en meget vanskelig situation som "flygtning" og asylansøger i et fremmed land.

I den situation må vi som kristne, ja som danske borgere, protestere imod den behandling, en dansker bliver udsat for. Uanset, om vi er enige i Torben Søndergaards form og forkyndelse. Ingen fortjener den behandling.

For denne sag handler også om ***friheden til at forkynde*** det kristne evangelium - hvad enten det falder i folks smag eller anses som politisk-ukorrekt i vores tid.

"Husk på dem, der sidder i fængsel, og føl med dem, som var I selv i fængsel. Føl smerten hos dem, der mishandles, som var det jeres egen krop, det gik ud over." (Hebr.13,3)



Henri Nissen
Ansvarshavende redaktør

Udfordringen

Udfordringen er en **selvejende** fælleskirkelig ugeavis med stof fra både **frikirker og folkekirken.** Avisen finansieres af abonnementer og annoncer og er **uafhængig** af såvel kirker som organisationer. - 2022: Årgang 50. Medlem af avisernes organisation Danske Medier. ISSN nr. 0902-5693

Bestyrelse: Pastor, cand.jur. Stig Christensen (fmd.) chefkonsulent Flemming Nielsen, journalist Kristian Pahus, konsulent Peter B. Olsen og sognepræst Henrik Nygaard Andersen.


Henri Nissen

Lisbeth Thomsen

Bodil Lanting

Erik Damm

Henriet. Pallesen

Eilis Jokszies

Krista Revsbech

Henrik Engedal

Anne Manning

Troels Hertzum

Kirsten Krog

Tlf: 74 56 22 02. Postadresse:
Jernbanegade 1, 6070 Christiansfeld.

Redaktion@udfordringen.dk
Henri Nissen (ansv.hav.) Lisbeth Thomsen, Bodil Lanting, Eilis Jokszies, Anne Manning, Kirsten Krog.
Korrektur: Krista Revsbech.
Brevkasseredaktører: Orla Lindskov Christensen og Poul Henning Krog.
Ung@udfordringen.dk: Henrik Engedal
Annoncer@udfordringen.dk:
Erik Damm og Lisbeth Thomsen

Abonnement@udfordringen.dk
Troels Hertzum
Bogsalg@udfordringen.dk
Miriam Korsgaard m.fl.
Bogholderi@udfordringen.dk
Henriette Pallesen
Hjemmesider: udfordringen.dk
hosianna.dk (bøger, musik, film)
udf.nu (for unge).
Revision: Redmark, Århus.
Tryk: Jysk Fynske Medier.
Medl. af Danske Medier. ISSN 0902-5693
DMO oplagskontrol for 2022: 4.727

UGENS PRÆDIKEN

Af Henrik Hadberg



Præst i Fyns Frimenighed
Stifter af biblegroups.today

Kirkens første smågruppe

Hun ankom til bibelgruppen med kommentaren: "Den tekst forstår jeg simpelthen ikke et ord af." Så sad vi der i gruppen og snakkede om bibelteksten. Forsøgte at forstå indholdet og samtidig at få teksten sat ind i vores hverdag. Hun sluttede samlingen med at erkende: "Nu giver teksten meget mere mening." Jeg husker stadig glæden over den forandring, der var i hendes sind og tanke. Hun fik et møde med det levende ord.



Jesus og han disciple var kirkens første 'smågruppe'. Foto: Angel Studios, The Chosen

Søndagens prædiketekst fortæller noget af den samme historie. Vi læser om, hvordan kirkens første smågruppe bliver dannet og om indholdet og livet i denne.

Inviter med

Teksten fortæller, hvordan både Andreas og Filip inviterer Simon (Peter) og Nathanael med i Jesu følge. Det er helt tydeligt, at de indbyrdes har snakket om "det her med Gud" tidligere. Og da de nu har oplevet Jesus, inviterer de deres familie og venner med.

Hele min erfaring fra Danmark og Norge har lært mig, at de små grupper også i dag er et rigtig godt sted at invitere mennesker med. I de små grupper har mange mennesker fået deres første erfaringer med Bibelens ord. Derfor vil jeg gerne opfordre alle til selv at være med i en af kirkens smågrupper og til at bruge gruppen missionalt. I en gruppe bør der i langt de fleste tilfælde altid være plads til en mere…

Indholdet

Jesus er centrum i kirkens smågrupper. I teksten er det fremhævet med udtryk som "Han tog ham med hen til Jesus" og "Kom og se". I mit arbejde med bibelstudiematerialerne på www.biblegroups.today har jeg oplevet, at nogle af kirkens smågrupper har skiftet fokus. Det er blevet fællesskabsgrupper, frem for bibelstudiegrupper. Ikke mindste svenskerne fortæller om en sådan udvikling.

Det er godt og vigtigt med et stærkt fællesskab i gruppen, men kirkens smågrupper har et tydeligt fokus. Vi skal tages med hen til Jesus. Vi skal se ham. Derfor må vi bruge tid på bibellæsning og bibelstudie i vore grupper. Det er gennem Ordet, vi møder Jesus – for Ordet er Gud.

Men tag ikke dette for givet. Brug gerne tid i din lokale gruppe, til at drøfte Ordets plads i jeres fællesskab. Giver I Ordet god plads, eller er jeres smågruppe blevet en hyggeklub?

"Lad Kristi ord bo i rigt mål hos jer" er den Hellige Ånds opfordring til os gennem Paulus i Kolossenserbrevet 3,16.

Livet i smågruppen

Det er helt tydeligt, at de første disciple kommer på vandring med Jesus. De følges med Jesus. De er sammen med ham. Her ser de ham, taler med ham og lever med ham. Men de er også sammen med andre mennesker, og derfor inviterer de flere med i en fælles vandring med Jesus. Jesus har også selv samme fokus. "Følg mig" siger han til Filip.

Sådan er kirkens smågrupper heller ikke bare torsdag aften. Vi er på en vandring sammen. En vandring sammen med hinanden, men især en vandring i fællesskab sammen med Jesus. Konkret mødes vi en bestemt dag, men vi "følges ad" også de andre dage. Det handler helt konkret om forbøn, omsorg og delt liv med hinanden. Men vel og mærke en forbøn, omsorg og et liv, hvor vi hjælper hinanden med at være tæt på Jesus.

Er du med?

Jeg håber, du er med i en af kirkens smågrupper. Hvis ikke vil jeg gerne opfordrer dig til at komme i gang. Spørg præsten eller den som er ansvarlig for smågrupperne om at være med i en. Også dig som måske er kørt træt i gruppesamlingerne. Prøv igen!

Og hvis du synes, at din gruppe kører lidt på pumperne, så prøv måske at snakke sammen om det, som du har læst her, og teksten fra Johannes evangeliet.

Jeg ønsker dig og jer Guds velsignelse over jeres smågruppesamlinger.

Søndagens tekst: Joh. 1, 35-51

Jesus møder sine første disciple

35 Dagen efter stod Johannes der igen sammen med to
af sine disciple. 36 Da han så
Jesus komme gående, sagde
han: „Se! Det er Guds Lam!"
37 Da de to disciple hørte det,
fulgte de efter Jesus. 38 Han
lagde mærke til, at de fulgte efter ham, og vendte sig om mod
dem. „Hvad vil I?" spurgte han.
„Mester, hvor bor du?"
39 „Kom og se," svarede han.
Så gik de med ham hen til det
sted, hvor han boede. Klokken
var ca. 10 om formiddagen,
og de blev hos ham resten af
dagen.
40 En af de to mænd, som
fulgte med Jesus, hed Andreas. Han var bror til Simon
Peter. 41 Det første Andreas
derefter gjorde, var at finde
sin bror og sige til ham: „Vi har
mødt Messias!" 42 Og han tog
ham med hen til Jesus. Jesus
så Simon i øjnene og sagde:
„Du er Simon, Johannes' søn,
men fra nu af skal du hedde
Kefas." (Det er det samme
som Peter).

Jesus inviterer flere til at blive hans disciple

43-44 Næste dag besluttede
Jesus at begynde rejsen tilbage til Galilæa. Han mødte
da Filip, der var fra Betsajda
ligesom Andreas og Peter, og
han sagde til ham: „Kom med
mig og bliv min discipel." 45 Filip
gik straks hen for at finde Natanael. „Vi har mødt Messias,"
fortalte han, „ham, som Moses
og profeterne har skrevet om.
Han hedder Jesus og er søn
af en, der hedder Josef fra
Nazaret."
46 „Nazaret?" udbrød Natanael. „Kan noget godt komme
fra Nazaret?"
„Kom selv og se," svarede
Filip.
47 Da Jesus så Natanael
komme, sagde han: „Dér kommer en israelit, som er helt
igennem ærlig."
48 „Hvor kender du mig fra?"
spurgte Natanael.
„Jeg så dig under figentræet, inden Filip kaldte på dig."
49 „Mester, så må du være
Guds Søn, Israels konge!"
50 „Tror du, bare fordi jeg
sagde, at jeg så dig under
figentræet? Du skal komme til
at se større ting end det."
51 Så fortsatte han: „Det siger
jeg jer: I skal få lov at se himlen
åben og engle bevæge sig op
og ned mellem Gud og Menneskesønnen."

Teksten er fra Bibelen på Hverdagsdansk.

Kronikker og læserbreve udtrykker skribentens holdning. Ikke nødvendigvis Udfordringens.

Af Jørn Nielsen

Kommentator og debattør, Næstved



Har Vesten glemt Bibelen?

"Støv på din Bibel fører til rust på din sjæl." (C.H. Spurgeon)

Min kærlighed til Bibelen er ikke medfødt, tværtimod havde jeg som dreng kun et overlegent skuldertræk til overs for bøgernes bog, som ganske vist stod i sort bind med guldbogstaver i reolen i mit barndomshjem, men hvis verden jeg var fremmed overfor. Jeg husker, jeg en gang imellem tog den ud af reolen, åbnede den skødesløst og stillede den hurtigt tilbage på sin ensomme plads i reolen. Det var mit nej tak til Bibelen. Jeg prioriterede den gang skønlitteraturen langt højere.

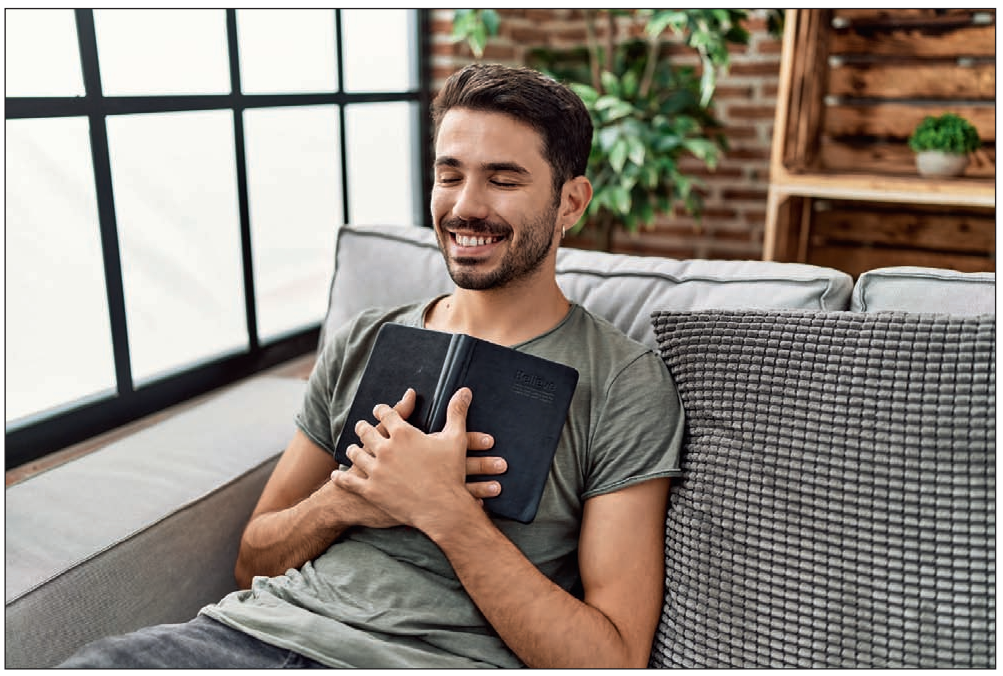

"Vi behøver en gammeldags "bibelvækkelse", skriver Jørn Nielsen i denne uges kronik. Han oplevede selv som 15-årig at få en uforklarlig længsel efter Guds ord.

I dag følger Bibelen mig næsten som Homers Iliaden fulgte Alexander d. Store, som efter sigende sov med den under hovedpuden efter at have fået den foræret af en af sine lærere, den græske filosof Aristoteles. Noget lignende blev Bibelen for mig, før jeg fyldte 15, hvad jeg ikke har nogen "logisk" forklaring på. Men det skete, husker jeg, da jeg sad alene på mit primitive kælderværelse på Amager efter at have været til to åndsbårne vækkelsesmøder i min morfars missionshus på Nørrebro og pludselig måtte have fat i en Bibel, som jeg ikke selv havde, men jeg fik lov til at låne min søsters Bibel i billigudgave, som hun havde "vundet" i søndagsskolen.

Det er over 70 år siden, men jeg husker som i dag denne famlen efter sandheden – den sandhed, der er sandhed for mig (for at sige det kierkegaardsk) - og den fandt jeg i troen på vor Herre Jesus Kristus som min personlige Frelser og på Hans ord, der er ligeså godt som Hans person. Før var det biografture og fodbold og "avancerede" (læs: sjofle) kammerater, jeg dyrkede, men det blev der vendt op og ned på. Jeg oplevede sandheden af Rom. 10,17 om, at "troen kommer af det som høres, som sker ved Kristi ord." Sådan fandt den gode Hyrde ved sin dragende Ånd sit fortabte får.

Fra da af vidste jeg intet bedre end at sidde ved fødderne hos ældre, kristne brødre, som kunne føre mig endnu dybere ind i ordet. Det ser jeg i dag som en Guds styrelse ej mindst i en tid, hvor Bibelen hos selv mange bekendende kristne ikke synes at stå i særlig høj kurs. En god Indre Missions ven i Norge sagde en gang til mig: "Jeg kan ikke mere rejse rundt og holde bibeltimer som før i tiden, da der læses meget lidt i Bibelen." Sådan burde det ikke være, men ak hvor trist.

Luther og Bibelen

For blot få år siden i USA blev min kone og jeg inviteret ud til et nydeligt kristent hjem, hvor også en del andre fra vore værtsfolks store megakirke kom. Det glædede jeg mig til, for jeg tog det for givet, at Guds ord til åndelig opbyggelse fik en central plads. Men vor søde værtinde sagde til mig med et smil, da hun så min Bibel: "I aften skal vi ikke have noget med Bibel. Vi skal blot være sammen, få lidt godt at spise og have det rart sammen." Havde hun kendt til det danske, uoversættelige ord "hygge", ville hun måske have brugt det, men jeg kunne ikke lade være at tænke på Martin Luthers ord, som jeg har nedskrevet i min Bibel: "Hvis kristne kan komme sammen, uden at Guds ord bliver forkyndt, kan de ligeså godt lade være at komme sammen!"

Ordene har særlig vægt med baggrund i Luthers opvækst, hvor Bibelen nærmest var forbeholdt de gejstlige, og det kun på latin, men, som vi alle véd, ledte Guds Ånd ham til ordet især Romerbrevet, hvor han for første gang så ind i nådens frelsende evangelium om retfærdiggørelse ved tro. "Det var som at gå ind gennem paradisets porte", sagde han senere. Og snart blev et af hans kampråb: "Sola scriptura", dvs. Skriften alene. De mange sataniske angreb på hans trosliv er velkendte, men de blev tilbagevist med et "Der står skrevet…" ligesom Jesus gjorde i ørkenen.

"Fra da af vidste jeg intet bedre end at sidde ved fødderne hos ældre, kristne brødre, som kunne føre mig endnu dybere ind i ordet."

For mange år siden læste jeg i avisen, at den katolske biskop, Hans Martinsen, som i øvrigt var meget Luther-venlig, sagde i et foredrag til en større luthersk forsamling: "I kalder jer lutheranere, men hvor meget betyder for jer den Bibel, som Luther lagde så stor vægt på?" Den katolske biskop vidste, at han ramte et ømt punkt hos sine protestantiske venner, og det ville han gøre endnu mere i dag. Jeg fik i øvrigt hans tilladelse til at citere ham for hans udæskende spørgsmål til de fremmødte.

Selv i den kirke, der er opkaldt efter Luther (hvad Luther selv var imod), har dens mange præster ofte et meget overfladisk forhold til Guds ord. Det er jo i kirkeåret på forhånd vedtaget, hvad der skal oplæses fra alteret om søndagen og prædikes over (A eller B tekstrække). Den oplæste prædiken er sjældent garneret med et "Så siger Herren", men mere om, hvad præsten har læst i en skønlitterær bog eller oplevet på TV, som kan "krydre" hans/hendes 10 minutters prædiken. Ellers udfyldes kirkerummet mest med lovbefalede ritualer, men dog iblandet gode salmer, som i sig selv kan være hele prædikener og være vidunderlige at synge med på.

Kom sammen om Bibelen

Jeg er personligt vokset op udenfor det folkekirkelige system, men jeg kommer gerne i kirkerne i nærområdet altid medbringende min uundværlige Bibel, hvad der ellers ikke er "comme il faut", men som jeg sagde til en præst: "Jeg gør det for at vise den Bibel ære, som jeg engang ringeagtede." Min Bibel er med rødt skindbind, så den er til at få øje på, men vækker ikke forargelse, selvom den nok trods folkekirkens "sola scriptura"-lutherdom er underlig fjern.

"Ecclesia semper reformanda est" – kirken skal stadig reformeres. Med andre ord: Reformationen i det 16. århundrede er ikke et afsluttet kapitel. Den fortsatte ned igennem kirkehistorien og i troendes hjerter til personlig vækkelse. Billy Graham huskes, især i hans velmagtsdage, for hans friske, hyppige "The Bible says…" (Bibelen siger) igen og igen med selvoplevelsens kraft.

Han var godt klar over, at det ikke var nok at sende de vakte sjæle til en hvilken som helst halv- eller heldød kirke, så han begyndte ret tidligt at opmuntre de nyomvendte til at søge sammen i små "celler" til bibelstudium og bøn. På den måde kunne man næsten tale om "kirken i kirken", altså ikke stifte en ny, men "frede" det bestående. Jeg bliver altid glad, når jeg hører om sådanne "celler", hvor Bibelen er i højsædet, ikke som en tør tekstbog, men levendegjort ved Ånden (2. Kor. 3,6). Vor svigersøn er i en sådan celle, og hans begejstring smitter. (hvad manglende begejstring desværre også gør.)

Vesten og Bibelen

Hvad jeg har skrevet om "den upåagtede Bibel" gælder selvfølgelig især den vestlige verden. I lande med kristenforfølgelse behøver man ikke at organisere bibelceller, for de er der allerede, måske i skjul for deres brutale forfølgere (tænk blot på Nordkorea).

Men her vestpå svømmer vi i Bibler, både på højtideligt dansk og såmænd på "hverdagsdansk" og mange læser endog Bibelen på udenlandsk. Andre går endnu videre og lærer grundsproget, hvad jeg selv er fascineret af (dog kun græsk), men den luksus kender den 3. verden ikke til. Dér kender de den måske kun i fragmenter som fx i junglen hos indianere, som endnu ikke har lært at læse eller skrive deres eget sprog.

Det har vi. Men vi behøver en gammeldags "bibelvækkelse", og Indre Missions høvding Vilh. Becks ord til de lærde teologer ved et forhandlingsmøde i 1896 er stadig aktuelle: "På knæ for Bibelen, professorer!

Dansk-Jødisk Venskabs Israel-stævne

Fredag og lørdag d. 28. - 29. oktober 2022

Sted: Københavns Frikirke, Fillippavej 3, 1928 Frederiksberg C

Tema: Jødisk-Kristne relationer i dag - et håbets tegn

Fredag d. 28. okt. (Tilmelding nødvendig)

kl. 18.00: Festlig sabbatsmiddag i kirkecaféen v. Linda Møller

Tilmelding til sabbatsmiddag sker ved henvendelse til bestyrelsesmedlem Kjeld Gudmandsen pr. mail kjeldfar@gmail.com eller pr. SMS eller telefonisk på nr. 2076 8211. Frist for tilmelding d. 23. oktober. Pris 75 kr.

Lørdag d. 29. oktober

(Tilmelding ikke nødvendig)

Kl. 10.30: *Jødisk-kristne relationer - et håbets tegn* v. Eva Ravn Møenbak, formand for Dansk Jødisk Venskab

Kl. 12.00: Frokost i kirkens café

Kl. 13.00: *Jewish Agencys arbejde for jøders immigration til Israel. Hvilken rolle spiller kristne i dette? v. Danielle Mor, gæstetaler fra Israel og vicepræsident for Jewish Agencys afdeling for støtte til jøders indvandring til Israel, herunder kontakten til kristne*

Kl. 14.30: Kaffe, te og kage i kirkens café

Kl. 15.00: *Dokumentarfilm om udviklingen i aliyah, jøders indvandring til Israel v. Danielle Mor*

Lovsang v. Helga Björk Oskardottir m. fl.

Kom og bliv opdateret på jødernes situation i bl.a. Ukraine, Rusland og Etiopien. Alle er hjerteligt velkomne!

Spørg Lægepræsten

Skriv til Poul Henning Krog (Lægepræsten) på email: laegepraesten@poulhenningkrog.dk eller pr. brev til Poul Henning Krog, Degnemosen 3, 5700 Svendborg. Ikke alle breve offentliggøres. Du vælger selv, om du vil være anonym. Der kan også anvendes andre eksempler end de til hveranden uge indkomne. Hjemmeside: www.lægepræsten.dk - her kan du bl.a. købe lægepræstens bøger og se, hvilke foredrag han tilbyder.





Bog af P.H. Krog: PsykiaTro. 352 s. 249 kr. Også som lyd- og e-bog.

Savner kontakt til børn og børnebørn

Kære Poul Henning

Det er smertefuldt ikke at have kontakt med sine børn. At skulle acceptere deres valg uden at kende årsagen. Bøn til Gud kan være en stor hjælp, men til tider sniger smerten sig ind. Gud har sagt: Overlad dem til mig! Men indrømmet, det er svært. Mine tanker kan være, Gud du har givet mig disse børn, så hvorfor må jeg så ikke have kontakt med dem og mine børnebørn. Skal jeg bare acceptere deres valg? Hvad skal jeg gøre? De er ikke kristne, hvilket jeg tror, er noget af årsagen til deres manglende ønske om kontakt.

Hilsen den triste

Kære ven

Ja, hvor er det trist at høre. Børns indre regnestykke forstår vi så lidt af. Sygdomme og belastninger kan ramme ens børn, det kan også være medvirkende til, at deres lyst og overskud til kontakt hæmmes.

Du har sikkert gået både en og to mil for at bygge bro til dine børn. Det har tilsyneladende ikke hjulpet. Modet kan svigte. Du har også dine grænser, og Jesus ønsker ikke, at vi skal gå hele jorden rundt. Han løb ikke efter folk. Dine børn skal også ville et møde. Er dine børnebørn voksne, kan de vel kontaktes?

Hvad der skal sættes ind på dine børns "konto", for at billedet kan vende, kan Gud give dig i bøn. Gud er over alle observationer, domme, følelser, tanker og historik. Vi møder i GT Jakobs tiltag, før han som midaldrende skal møde Esau. I Johannes 1. brev kap. 5,16 møder vi tanken og bønnen: "Hvis nogen ser sin broder begå en synd, som ikke er til døden, skal han bede og



Først vil Gud trøste dig. Dernæst kan du med andre tage bønnekampen op. I skal være flere, der beder og faster ind i dette felt, før vi ser et gennembrud.

således give ham liv." I Luk. 14,31 møder vi: "Eller hvilken konge vil drage i krig mod en anden konge uden først at have sat sig ned for at overveje, om han med ti tusind mand er stærk nok til at møde ham, der kommer imod ham med tyve tusind?

Jeg vil derfor opmuntre dig til at bede og tænke over: "Barmhjertighed triumferer over dom" (Jak. 2,13a). Guds ord er større end vores følelser og menneskers domme. Dine børn har dømt dig ude, det er meget smerteligt, men barmhjertighed ligefrem triumferer over dom. Uanset dine børns dom, andre menneskers domme, dine egne domme, så er Gud over det. I verset oplever man, at barmhjertigheden siger: Bare kom an med alle mulige domme, for Guds barmhjertighed vil i Guds timing overvinde og triumferer over det.

Vi skal bære vores egen byrde, men også hinandens byrder. Jeg tænker, at du her har særligt brug for, at nogen fra menigheden vil stå med dig i kampen. Du er selv mor. Det kan hurtigt følelsesmæssigt blive meget kompliceret. Du kan næsten opleve at være lammet. Derfor har du brug for mennesker som "de fire", der firede den lamme ned igennem taget til Jesus. Da Jesus så deres tro….

"For alt, hvad der er født af Gud, overvinder verden; og den sejr, som har overvundet verden, er vor tro."(1.Joh. 5,4)

Der er brug for nyt liv ind i dine børns indre univers. De hænger fast i fortiden. Det koster også i deres indre at fastholde en mur af beskyttelse mod kontakt til dig. Der er tre x minus – dig, børn og børnebørn. Gud kan bryde den mur ned. I skal være flere, der beder og faster ind i dette felt, før vi ser et gennembrud. Helligånden er vores trøster, advokat og vejleder. Jeg tænker, at Helligånden i bøn vil komme med et ord og en retning. Først vil Gud trøste dig. Dernæst kan du med andre tage bønnekampen op, for "barmhjertighed triumferer over dom" og "Herren er med dig stærke kriger".

Kærlig hilsen
Poul Henning

Forskellige muligheder for hjælp til misofoni

Kære Poul Henning

Jeg læste dit svar i Udfordringen om misofoni og tænkte, at der var lidt flere muligheder, end du nævnte. Jeg er på ingen måde ekspert i hverken det ergoterapeutiske eller det audiologiske, men man kan henvende sig til den lokale kommunale PPR. Hvis man er "heldig", har de en ergoterapeut, som kan hjælpe med de sensoriske udfordringer; ellers kan audiologopæden også være i spil. Man kan blive henvist til Audiologisk afdeling, hvor de kan behandle med f.eks. "hvidt støj"/"masker", som man også gør ved tinnitus. Endelig kan det jo være en del af en autismeproblematik, så der skal også ses på andre aspekter.

Mange hilsner AL

Kære AL

Tusind tak. Ja, jeg er heller ikke ekspert i misofoni. Dejligt at du udvider vores viden og tilgang.

I forhold til autismespektret, er det nok også for mange et nyt begreb. Personer med autisme er som regel meget følsomme over for sanseindtryk som lyd, lugt og lys, men oplever helt generelt verden anderledes. Sociale sammenhænge og kommunikation med andre mennesker kan være meget svært. I forhold til differential diagnostik overfor misofoni er en vigtig vinkel, at autisme er medfødt, og oftest vil vise sig meget tidligt i barndommen. Autisme er en gennemgribende og livslang udviklingsforstyrrelse. I modsætning til misofoni vil forstyrrelserne præge personens udfoldelse i alle situationer

Autismespektrummet spænder over en bredt felt og sværhedsgraden er meget forskellig fra person til person. Det er rigtigt, at personer med autisme som regel vil være meget følsomme for sanseindtryk, men det er også rigtigt, at barnet kan have store problemer med både sprog og dette empatisk at aflæse andre børn og voksnes opførsel. Sagt på en anden måde er sociale og kommunikative færdigheder samt forestillingsevnen udfordret. Heldigvis kan mennesker med både misofoni og autisme få hjælp. I begge tilfælde er viden, psykoedukation og kærlighed afgørende. Viden skal der til, så vi kan forstå, hvad der sker. Ingen af os er en lidelse eller diagnose, men vi kan alle have områder i livet, som giver os selv og vores omgivelser store udfordringer.

Vi må efterleve den kongelige lov i Skriften: At vi gør mod andre, som vi ønsker, de skal gøre mod os. At give agapekærlighed, til alle vi møder, er umuligt. Det er kun Jesus, der kan det. Men vi kan alle bede om, at Jesu liv i os mere og mere vil udfolde sig i vores dagligdag til glæde og gavn for vores medmennesker.

Når det gælder lidelser og sygdomme, sker der let fejltolkninger og misforståelser. Det tager tid at forstå og kærligt se rigtigt på det medmenneske der lider. Et citat fra Søren Kierkegaard lyder: "Ved den måde du ser på et andet menneske, gør du noget ved et andet menneske." Det barn, der oplever sig anderledes, dømmer let sig selv forkert og for hårdt. Her er der ekstra brug for at favne, elske og støtte. Vi er underfuldt skabt, og vi er ikke lig med vores lidelse, skrøbelighed og diagnose, men har alle områder, der kalder på ekstra opmærksomhed og forståelse. Det særlige behov for omsorg er lettere at forstå, når det gælder et lårbensbrud og blindhed end misofoni og autisme.



Heldigvis kan mennesker med både misofoni (en automatisk fysisk reaktion på specifikke lyde) og autisme få hjælp. I begge tilfælde er viden, psykoedukation og kærlighed afgørende. Viden skal der til, så vi kan forstå, hvad der sker. (Læs også brevkassen fra uge 39).

Må Gud give os alle nåde og visdom overfor vores næste. "Men visdommen fra oven er først og fremmest ren, og desuden er den fredselskende, mild, omgængelig, fuld af barmhjertighed og gode frugter, upartisk og oprigtig." (Jak. 3,17) Med ønsket om alt godt.

Kærlig hilsen
Poul Henning





En af Udfordringens samarbejdspartnere, Radio Espoir (Håb) er i gang med at opføre en ny radiobygning og flytte sendemasten. I baggrunden ses den muslimske moské (med blå kuppel).

Kristen radio nær moské

Storbyen Maroua i det nordlioge Cameroun er kendt for at være en muslimsk højborg. Her er mange forbindelser til den islamiske terrorbevægelse Boko Haraam (en afrikansk udgave af Islamisk Stat). Men de kristne tager udfordringen op.

Bombo Robert hedder lederen af en af de kristne radioer her.

Han har tidligere været leder af en radiostation i Mayo Rey området, som ligger så langt ude, at der ikke er elektricitet. Bagefter var han med til at oprette en anden kristen radio i storbyen Maroua. Men på grund af uenighed med ledelsen gik han ud og oprettede sin egen radio.

Den kom til at fungere rigtig godt, og Udfordringen hjalp ham med en bedre sender og antenne.

Stedet, hvorfra Bombo Robert og hans venner sendte, var imidlertid lejet, fordi han ikke havde råd til at købe et hus til radioen. Og da radiomasten først var oprettet, hævede udlejeren huslejen. Det havde Bombo også oplevet på den tidligere radiostation, selv om udlejeren endda var kristen.

Derfor er Bombo nu igang med at bygge et nyt hus til radioen og flytte den 30 meter høje sendemast og fjerne al den cement, der er langt i soklen.

Men den slags udfordringer får ikke Bombo Robert og hans venner til at opgive. De har kaldt radioen for "Radio Håb", fordi de vil bringe det kristne håb til den muslimske storby. Og kaldet til at udbrede det kristne evangelium er meget stærkt for dem.

Den grund, som radioen nu har anskaffet sig, ligger ikke langt fra en af byens utallige moskéer, som man kan se på billedet. Men det skræmmer ikke Bombo Robert. Han har tidligere modtaget dødstrusler fra islamister, som syntes, han skulle lukke den tidligere radiostation.

Udfordringen støtter kristne afrikanere med at oprette lokale radioer i muslimsk-dominerede områder. Radioerne er med til at skabe forsoning og forståelse. Arbejdet kan støttes med gaver via Missionsfonden konto nr. 9570 0006 139450. Mrk indbetalingen med: '5984 Radio-mission i Afrika.

Henri.

Udfordringen hjalp med ny sender og antenne i borgerkrigshærget område

Det kræver sin mand at være radiodirektør for den kristne radio Sawtu Jamjamanu (Gode nyheders radio) i Banyo i Cameroun. Celestin Sendoya er stort set alene om det hele.



Celestin Sendoya er leder af den kristne radio Sawtu Jam Jamanu i Banyo i Cameroun, kun ca. 20 km fra grænsen til Niogeria.

Banyoer en vigtig by i det sydlige Adamaoua midt i Cameroun, nær grænsen til Nigeria. Her foregår en borgerkrig mellem fastboende kristne / animister og fulani-kvægnomader, som er muslimer.

Terrorbevægelsen Boko Haram (der svarer til islamisk Stat) har infiltreret nomaderne og er dødeligt aktiv i området.

Den kristne radio forsøger at holde sig udenfor politik. Den vil først og fremmest fortælle "de gode nyheder" - evangeliet.

Radioen sender på fulanernes sprog fulfulde foruden en ræ.kke andre lokale sprog, som forstås af både kristne og muslimer.

Radioen har blandt andet et program, hvor lytterne kan ringe ind med et problem, som Celestin og hans hjælpere i studiet så beder for. Radioen blev på et tidspunkt lukket i tre måneder af militæret, fordi en muslimsk lytter ringede ind og råbte "Hellig Krig" (mod de vantro, dvs. de kristne.)

Den slags er svært at undgå i en direkte udsendelse.

Celestin og radioen befinder sig konstant i livsfare på grund af terroristerne. Men det var dog ikke dem, der satte radioen ud af spil for et halvt år siden. Det var derimod et lyn, der ødelagde solcelleanlægget.

Radioen forsøgte at gå over til solcelle energi, men blev ramt af et lyn og sat ud af kraft. Man startede op igen med en generator.

Men senderen og antennen var også skadet. For nylig fik radioen derfor en ny sender og antenne fra Udfordringen, så man nu igen kan sende udsendelser i det urolige område.

Radioen er oprindeligt oprettet af den lokale baptistkirke. Den blev i starten støttet af amerikanske sydstatsbaptisters missionærer, som nu har forladt landet. De støtter ikke længere økonomisk, og radioen har derfor sluttet sig til Udfordringens netværk af kristne radioer i landet.

Henri.

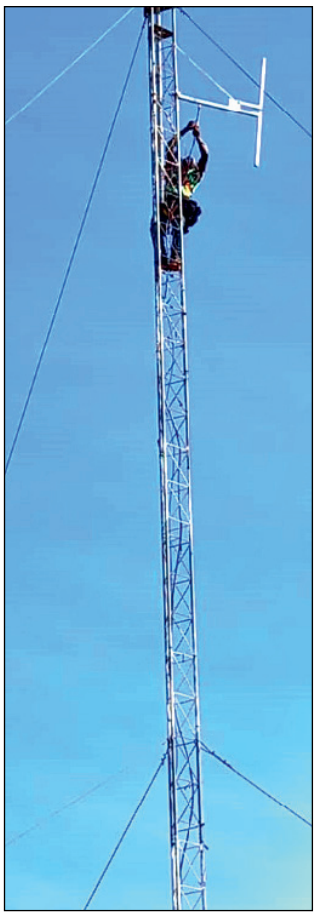

Antennen fra Udfordringen monteres i den 30 meter høje sendemast - med livet som indsats.

KLUMME

'Det er godt, vi tror på Gud!'

Ordene står mejslet i min hukommelse, ligesom mange andre ting fra de svære dage, efter at vores kollega, sygeplejerske Janne Petersen, forsvandt og senere blev fundet dræbt. Da vi ankom til byen Dodola i det sydøstlige Etiopien, hvor Janne skulle begraves, blev vi modtaget af missionens koordinator. Han gav mig et knus og sagde det bedste, der var at sige: "Det er godt, vi tror på Gud!"



På Jannes gravsten står en henvisning til Job 1,21. Hun blev født en langfredag og døde en langfredag, fortalte hendes mor. Læs om podcast'en 'En gravsten i Dodola' side 2.

En gribende podcast fra missionsselskabet Promissio har mindet mig om disse dage i Etiopien for nu 25 år siden.

Vi missionærer husker de intense dage på hver vores måde. For nogle kom den frygtelige nyhed midt i en ferie. For mig og min familie, der var ankommet til landet blot fire måneder tidligere og gik på sprogskole, var det kulminationen på en tid med flere skelsættende begivenheder.

På sprogskolen i Addis Abeba boede vi dør om dør med flere andre nye missionærer fra forskellige lande. Vi voksne levede med i hinandens glæder og sorger, mens vore børn legede sammen under opsyn af søde, etiopiske barnepiger.

Palmesøndag var der konfirmation og fest for et af de danske missionærbørn. Janne havde boet hos os på sprogskolen i nogle dage, og flere af vore kolleger og ansatte havde mødt hende, når hun gik tur med vores to-årige Daniel. Men om aftenen efter festen skete et uheld, som let kunne have kostet vores søn livet. Kun ved et Guds mirakel slap Daniel uskadt fra at køre alene ned i en flod, så bilen endte på alle fire hjul præcis midt mellem de to mure, der bar vejbroen.

Vi var dybt rystede, da kollegerne nåede frem til os. Så gik der et par dage, før Janne og en anden dansk kollega begyndte at køre mod Dodola. De bad sammen, før de kørte afsted. Nogle dage senere skulle turen så gå længere mod sydøst for Jannes vedkommende. Men denne gang nåede hun aldrig frem.

De næste dage var fyldt med bekymring og uvished om Jannes skæbne, selv om mange fortalte os, at hun nok skulle blive fundet i god behold.

Først efter påske fandt man Janne i skoven, dræbt og skændet i ansigtet, så det tydeligt fremgik, at drabsmændene ikke ville høre om hendes tro. Etiopierne omkring os var dybt rystede, men jeg oplevede, at de frygtelige nyheder havde svært ved at trænge ind. Først da vores barnepige gav mig et knus, kom tårerne, mens jeg stod ved trappen, hvor telefonen hang.

Så skulle der holdes begravelse i Dodola, og afstanden betød, at vi måtte overnatte der. Det var ikke uden betænkeligheder, at vi overlod vores dreng til nogle venner, før vi tog afsted. Var der mon lokale, der ville os det ondt, ligesom de åbenbart var gået målrettet efter at lukke munden på Janne?

Samtidig var vi flere missionærer, der følte en vrede og en trods. Djævelen troede nok, at han kunne skræmme os væk! Men det skulle blive løgn, tænkte flere af os, der ikke boede i det - åbenbart alt for farlige - sydøstlige område af landet.

Begravelsen i Dodola bekræftede samhørigheden mellem os udlændinge og det etiopiske folk. Både kristne og ikkekristne viste stor sympati og hjælpsomhed og sluttede op om mindesamværet.

Senere mødtes vi danske missionærer med terapeuter, som hjalp os med at tale om tragedien. Vi afsluttede forløbet med en mindegudstjeneste, hvor også de børn, som havde kendt Janne, bidrog med deres minder og tegninger.

Det gjaldt dengang, og det gælder stadigvæk midt i alverdens rystende begivenheder, usikkerhed og bekymringer: Det er godt, vi tror på Gud!



Af Bodil Lanting



- Hvis kristne fejrer Halloween svarer det til utroskab mod Jesus, siger den tidligere satanist John Ramirez.

Eks-satanist til kristne:

'Halloween er en affære med djævlen'

- I vil aldrig se satanister gå i kirke.

Det siger evangelist og forfatter John Ramirez i sin seneste advarsel til kristne mod enhver delagtighed i tilsyneladende uskyldige aktiviteter, for især under Halloween svarer dette til at åbne døren for mørkets kræfter. "Hvis vi fejrer Halloween svarer det til at have et engangsknald med djævelen. Men hvorfor skulle vi være Jesus utro? Jesus ville ikke gøre det mod os. Og jeg har aldrig set satanister gå i kirke. Aldrig," understreger han.

John Ramirez voksede op i en satan-kult og var selv aktiv fra 8-årsalderen. Senere blev han den højest rangerende ypperstepræst i New York City, med speciale i hekseri, forbandelser og astralprojektion, skriver Christian Post.

Nu advarer John Ramirez - på baggrund af sine egne erfaringer med at være dæmonbesat gennem 20 år - resten af verden mod mørkets kræfter. Som ledende satanist prøvede Ramirez i sin tid altid at ramme både Jesus Kristus og kristendommen. Men de andre religioner, fx. islam og buddhismen var ikke farlige for den okkulte verden eller New Age. Og for djævelen er disse religioner ligegyldige, fordi de alligevel befinder sig i hans egen baghave, påpeger Ramirez.

En farlig virkelighed

Det bekymrer ham, at mange kristne ikke tager det alvorligt med den åndelige krig. Men det gjorde Jesus. Bibelen beskriver, at Jesus konfronterede djævelen frem for at tale om ham, siger John Ramirez.



John Ramirez har på sin egen krop oplevet de onde kræfter.

Da han var satanist, vidste han, at kristne har både salvelse, autoritet og magt til at ødelægge mørkets rige - men også, at de ikke vidste, hvordan de skulle bruge deres muligheder.

Ramirez mener, at mange kristne tror djævelens løgn om en Jesus, der er adskilt fra korset. "Du vil aldrig kunne vinde kampen med en New Age Jesus," fastslår han.

Kursus i sejrens strategi

Til CP fortæller Ramirez om sit arbejde for at udbrede sin egen indsigt om åndelig krigsførelse gennem bøger. Han har også lavet et online kursus med titlen "Unmasking the Devil," som han holder fra 1. til 31. oktober. Det er nemlig i denne måned, der foregår flest okkulte ceremonier, og hvor mørkets kræfter har mest travlt.

"Vi er nødt til at sætte djævelen på plads. Vi skal afsløre ham og tage os af generations-forbandelserne og svaghedsånderne. Vi skal tage os af alle slags fæstningsværker i vore hjem og familier," siger Ramirez, som beklager de mange skilsmisser blandt kristne ægtepar.

John Ramirez kom selv til at opleve frygtelige lidelser, da han efter 20 år som dæmonbesat havde haft en nærdødsoplevelse og et møde med Jesus. Han smed okkulte genstande til en værdi af 100.000 $ væk - men derefter blev han plaget gennem 30 dage og nætter, fordi satanister flere steder i verden brugte forbandelser imod ham.

"Dæmonerne prøvede at kvæle mig om natten, så jeg ikke kunne råbe på Jesus. Jeg følte mig lammet. Efter de 30 dage var det væk. Jeg spurgte Jesus Kristus: 'Hvorfor skete det for mig?' Til sidst svarede han: 'Jeg ville se, hvor meget tillid og kærlighed du har til mig. De vil aldrig røre dig igen'.

Og ganske rigtigt, disse djævle har aldrig rørt mig igen, fordi Jesus nu er Herre og Frelser i mit liv," forklarer Ramirez.

Bodil



Også på Krim er de kristne blevet forfulgt siden annekteringen i 2014, siger iagttager.

Russiske tropper lukker kirker og arresterer præster

Kristne i de besatte områder af Ukraine er nødt til at gå under jorden, fordi prorussiske styrker lukker kirker og arresterer præsterne, skrev Release International den 12. oktober.

Den kristne NGO oplyser, at besættelsesmagten i den russisk-kontrollerede by Melitopol har lukket byens tre største protestantiske kirker.

Melitopol-området

I **Grace Baptist Church** oplevede menigheden en razzia midt under gudstjenesten den 11. september, hvorefter de russiske tropper lukkede kirken. Ifølge Hyun Sook Foley fra Voice of the Martyrs Korea, fik kirkens præst kun 48 timer til at forlade byen.

"De brød ind i kirken, mens menigheden sang en salme, stoppede gudstjenesten, registrerede navnene på alle de tilstedeværende og tilbageholdt flere præster," sagde hun.

En måned tidligere gik det ud over **Melitopol Christian Church**. Kirken, som kan rumme 1000 mennesker, blev lukket af besættelsesmagten. Kirkens kors er angiveligt blevet revet ned, og bygningen er forvandlet til et "kulturelt sportsunderholdnings-kompleks".



- Russerne lukkede også kirker og tilbageholdt præster da de annekterede Krim i 2014, siger CEO Paul Robinson fra Release International.

Også i landbyen Chkalovo, nær Melitopol, har russiske tropper den 21. september lukket en kirke midt under en aftengudstjeneste.

En soldat sagde angiveligt til menigheden: "I vil ikke sætte jeres fødder her efter afstemningen. Vi har kun én tro, nemlig den ortodokse!"

Donetsk og Luhansk

I havnebyen Mariupol har maskerede soldater tilbageholdt **præsten i Kurchatov Church, Leonid Ponomaryov og hans hustru Tatyana**. De har også foretaget en razzia i præsteparrets hjem og forseglet kirken.

Mariupol ligger i Donetsk-regionen, som blev illegalt annekteret af Rusland den 5. oktober. Også Release' partnerorganisation Forum 18 oplyser, at kirker i denne region er blevet udsat for en razzia og nedlukket, ligesom også kirkeledere er blevet arresteret og beordret til at bryde forbindelser med ukrainske kirker og organisationer.

I byen Lysychansk i Luhansk-regionen, er har russiske tropper overtaget **Lysychansk Christian Centre** og smidt alle bøgerne fra biblioteket, inklusive bibler, ind på naboens grund. Disse bøger er nu blevet samlet og gemt af lokale kristne.

'Ligesom på Krim'

Release International's CEO, Paul Robinson, har sagt, at det ikke kommer som "en overraskelse" at de russiske tropper lukker protestantiske kirker og tilbageholder præsterne.

"De gjorde det samme, da de overtog og illegalt annekterede Krim i 2014. Det skabte et mønster for det, der fulgte," siger han.

Paul Robinson advarer om, at forfølgelsen får kristne til at gå under jorden.

"I Krim og andre besatte områder har de lavet razziaer mod kristne mødesteder, lukket kirker, forbudt mission, givet folk bøder for at lede gudstjenester, beslaglagt religiøs litteratur og tvunget trossamfund til at genregistrere sig hos staten, hvor de så afviser af genregistrere det store flertal," fortalte han.

"Nu ser vi så razziaer mod kirkerne, og de bliver forseglet og lukket ned, mens præster forsvinder og bliver tilbageholdt i de besatte områder.

"Ukrainske kristne har været her før. De bliver drevet til at gå under jorden ligesom i Sovjet-tiden. Men historiens budskab burde være tydelig for Rusland: Den kristne tro har overlevet i 70 år under Sovjets totalitære styre, og den trives i dag i Kina under lignende betingelser. Forfølgelse vil bare styrke kirken."

Bodil

87-årig pro-lifer fængslet for at bede

Den tyskfødte Eva Edl, der var krigsfange under Anden Verdenskrig, blev sammen med tre andre arresteret af bevæbnede FBI-agenter, fordi de bad og sang salmer uden for en abortklinik i Mt. Juliet, Tennessee i marts 2021.

Hun risikerer op til et års fængsel og bøder på flere tusind dollars, skriver NGO'en Live Action.

"Jeg er overbevist om, at vi skal være villige til at fravælge vores komfort og selv vores liv for at redde de "mindste" af Guds børn," udtalte Eva Edl til Live Action.

- Vore børns og børnebørns frihed vil ikke være mere sikker end de uskyldige, hvis skrig kirken ignorerer idag. Vi burde beskytte dem og afskaffe abort. Hvis vi skal dø mellem ofrene og dem, som myrder dem, vil Jesus blive ophøjet derved, og han vil besvare vore desperate bønner om retfærdighed for børnene, siger Eva Edl.



Eva Edl blev reddet fra en af Stalins kz-lejre. Nu kæmper hun for ufødte børns liv.

Ifølge justitsministeriet har Eva Edl krænket den såkaldte *Freedom of Access to Clinic Entrances Act* ved at hindre folk i at komme ind i abortklinikken. Biden-administrationen slår hårdt ned på pro-life kristne i USA. Mindst 11 af dem er blevet tilbageholdt af FBI de seneste to måneder.

"Første gang jeg forstod, at der var abortklinikker i vores land, var i 1988," har Eva tidligere udtalt til Live Action News. "Jeg sagde til min mand: 'Det er dødslejrene i Amerika'. Jeg så mennesker sidde foran abortklinikker i Atlanta, og jeg har været involveret lige siden," fortalte hun.

Stalins kz-lejre blev ikke lukket, da krigen sluttede. Men omsider blev Eva reddet, hvorefter hun rejste til Østrig og derfra til USA, hvor hun blev rystet over at se endnu et folkemord finde sted. Herefter følte Eva et kald fra Gud til at gøre alt for at redde de ufødte, ligesom andre havde vovet livet for at redde hende.

Nu risikerer den 87-årige Eva Edl så at dø i et amerikansk fængsel.

Bodil



Universitetsstuderende bakker op om protesterne, her ved Amir Kabir Universitet i september. Foto: CC BY-SA 4.0/Darafsh

Der er stor hunger efter Bibelens budskab i Iran

- på trods af – eller måske netop på grund af – det islamiske præstestyres undertrykkelse af kvinder, konvertitkristne og andre minoriteter.



Af Samuel Nymann Eriksen

Nogle medarbejdere i Dansk Europamission mødes via video med Mojtaba, som vi her kalder ham af sikkerhedshensyn. Han leder indsmuglingen af tusindvis af Nye Testamenter, der trykkes og transporteres med støtte fra Dansk Europamission – og han har selv en ekstraordinær historie.

Mojtaba er blandt de få muslimer, der blev kristne før den islamiske revolution i 1979. "Jeg giftede mig med en engelsk kvinde, der kom til Iran. Hun blev muslim for at kunne gifte sig med mig. Jeg var en succesfuld erhvervsmand. Jeg havde læst i Bibelen i 3-4 år, fordi jeg prøvede at omvende en amerikaner til islam."

Men i stedet var det Mojtaba, der blev kristen, ligesom hans hustru også senere blev. Og Mojtaba fik et kald:

"Gud lagde det på mit hjerte, at muslimer skulle komme til tro på Jesus. Jeg arbejdede med Gideonitterne dengang og havde 10.000 eksemplarer af Det Nye Testamente, som jeg uden problemer kunne dele ud, bl.a. på skoler."

Friheden i Iran blev dog kraftigt begrænset med den islamiske revolution i 1979, og allerede få uger efter led den første konvertitkristne iraner martyrdøden.

Protester viser udbredt frustration over islam

Blandt befolkningen er der nu en udbredt frustration over, hvordan præstestyret påtvinger befolkningen at følge islamiske regler.

"Unge har energi og tager risici," fortæller Mojtaba om de nuværende protester, hvor unge protesterer mod kravet om, at kvinder skal bruge hijab.

"De unge har set forførelsen i islam. Iran er et teokrati og ledes af ayatollaher, men der er meget korruption. Der har ofte været protester, men styret møder protesterne med ammunition. Det er forfærdeligt, hvad der sker. Styret løser situationen med brutalitet."

Større åbenhed over for det kristne budskab

Præstestyrets brutalitet og undertrykkelse af befolkningen gør, at iranerne søger alternativer til islam. I missionsarbejdet i Iran er det derfor ikke nødvendigt at lægge store strategier for evangelisation, da iranerne allerede er åbne.

"Hvis man fortæller 10 mennesker om Jesus og uddeler Nye Testamenter, vil otte af dem gladeligt tage imod det. Hvis du bruger tid med de otte og følger op på dem, vil 1,5 komme til tro på Jesus," fortæller manden, der i det stille har tjent undergrundskirken i årtier.

> ***"Hvis man fortæller 10 mennesker om Jesus og uddeler Nye Testamenter, vil otte af dem gladeligt tage imod det.***

Udfordringen er ikke åbenhed, men derimod at de nye troende skal forankres i Bibelen, siger Mojtaba.

"Jesus kom med nåde og sandhed, mens islam er løgn og forførelse. Iranerne er født ind i en muslimsk kultur, som de skal gøre op med, når de bliver kristne, for at troen kan slå rod i hjerterne."

Præstestyret ser kristne som en trussel

Det er i det kristne fællesskab, at de nye troende kan vokse i troen. Konvertitkristne må ikke mødes i kirkebygninger, men de mødes hemmeligt i hjemmene og enkelte gange i skove, måske også i parker. Man hvisker sangene, og man mødes højest ti personer.

Det islamiske præstestyre har "en hel hær, der sporer undergrundskirker, får tip og bryder ind," fortæller Mojtaba.

"Regeringen har meget overvågningsudstyr. Politiet bryder ind til husmøder og tager alle deltagerne til detention. Politiet slår folk i hovedet, konfiskerer telefoner, bærbare og bøger. De tilfangetagne bliver forhørt i timevis. Politiet forsøger at skræmme de unge og prøver samtidig at finde ud af, hvem der er lederen for husmenigheden.

Lederne tilbageholdes, og man hører ikke fra dem i uger eller måneder. Hvis de finder ud af, at det er en nøgleleder, vil vedkommende ende i fængsel, evt. isolation. Typisk lader de dem gå mod kaution."

Fra løsladelsen ved kaution og indtil retsmøderne begynder, vil myndighederne forsøge at motivere dem til at forlade landet. En årsag er, at de kristne vidner i fængslerne, og myndighederne ønsker heller ikke, at de bliver i landet og vidner om Jesus.

"For iranere er det livsforvandlende at blive kristne – og det er derfor, de er villige til at gå i fængsel, selvom de ved, hvordan ayatollahernes fængsler er.

Jeg kender mange, der har været i fængsel, er blevet tortureret, slået, men de er stærkere i troen, når de kommer ud. Nogle oplever Guds mærkbare nærvær i fængslet meget tydeligt, mens andre har en klar fornemmelse af, at der er mennesker, der beder for dem," fortæller Mojtaba.

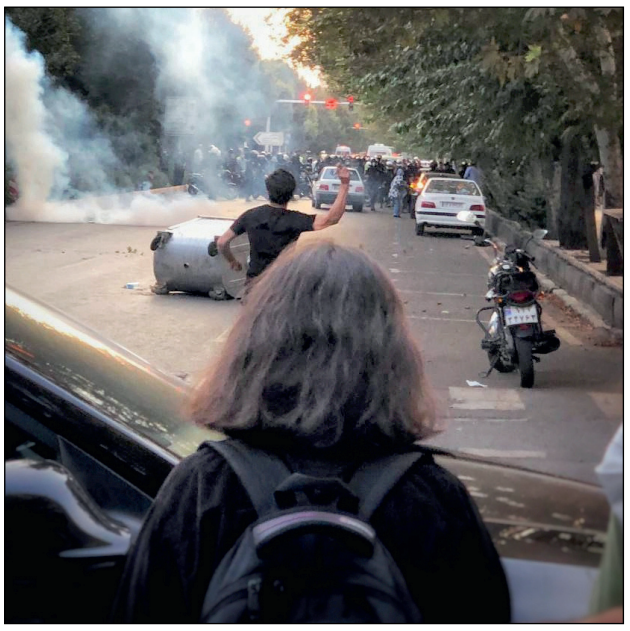

Kvinder risikerer fængsel, når de smider den lovpligtige hijab. Foto: CC BY-SA 4.0/Darahsh

Kirken vokser trods forfølgelsen

Iranerne vender det islamiske præstestyre ryggen, fx er 72 % modstandere af kravet om, at kvinder skal bære hijab offentligt, mens kun 15 % mener, hijabben skal bæres offentligt.

Til trods for at Irans forfatning siger, at landet er et shiitisk teokrati, mener 68 % af befolkningen, at religiøse holdninger endda bør udelukkes fra lovgivningen, selv hvis én religion har parlamentarisk flertal. 41% af befolkningen mener, at alle religiøse skal have ret til at missionere.

Det anslås at 800.000 muslimer er konverteret til den kristne tro. Før shahens fald i 1979 var tallet anslået 500. Kirkevæksten har således fundet sted under forfølgelse.

Ovenstående er fundet af iranske samfundsvidenskabelige forskere fra meningsmålingsinstituttet Gamaan i Holland, som i 2020 undersøgte iranernes holdning til religion via digitale platforme.

Intens forfølgelse af især konvertitter

Under shahen havde kristne udstrakt frihed, også til missionsarbejde, men med den islamiske revolution i 1979 blev særligt konvertitkristne udsat for hård forfølgelse.

Iranere, der er konverteret fra islam til den kristne tro, må ikke mødes i kirkebygninger og holde gudstjenester på persisk. Derfor mødes de i undergrundskirker. Kristne etniske mindretal som armeniere og assyrere kan mødes i bygninger, men må ikke holde gudstjenester på persisk og heller ikke dele deres tro med personer fra det persiske befolkningsflertal. Evangeliserer de kristne mindretal, vil de blive forfulgt, ligesom konvertitkristne.

Selvom der florerer rygter om det modsatte, har ingen kristne lidt martyrdøden i Iran siden 2005. Siden den islamiske revolution i 1979 har ni kirkeledere lidt martyrdøden, men præstestyret ophørte med at eksekverede dødsdomme i 2005, da landet blev isoleret internationalt.

30 kristne sad i fængsel i Iran i 2021

Ved indgangen til 2021 sad 30 kristne i fængsel for deres tros skyld i Iran. I løbet af året blev 11 af de 30 løsladt.

Fire af de 30 fanger var idømt 10 års fængsel, mens 10 fanger er idømt 5 års fængsel. Der var 35 meldinger om intens psykisk tortur.

59 kristne blev arresteret i 2021, mens 34 sad varetægtsfængslet. I Iran kan man være indespærret i lang tid, inden man kommer for en dommer. Kristne sad hovedsageligt i fængsel i Evin-fængslet ved Teheran.

Der er to slags love i Iran, en civil lov og sharia. Lederne i undergrundskirkerne anklages typisk ud fra den civile lovgivning for aktiviteter, der truer den nationale sikkerhed. Men sandheden er, at lederne i undergrundskirkerne tilbageholdes for frafald fra islam ifølge sharia.

Kilde: Dansk Europamissions projektpartnere Elam og Middle East Concern.

Gud bruger Dansk Europamissions givere til at imødekomme den åndelige sult i Iran:

Fra 2011 til 2021 sikrede Dansk Europamissions givere, at 179.394 eksemplarer af Det Nye Testamente kunne trykkes og indsmugles i Iran samt indføres i nabolande, hvor der bor iranere.

Det skønnes, at 15 % af modtagerne af Nye Testamenter kommer til tro på Jesus, svarende til at 26.909 iranere er kommet til tro på Jesus.

Bed om, at den åndelige søgen må lede til en sand tro på Bibelens Gud – og ikke kun være en protest mod ayatollaherne.

Bed om, at de mange nye kristne må blive forankrede i Bibelen og få en sund og stærk tro.



Katolsk præst beder for indre helbredelse

Lars Messerschmidt har igennem mange år bedt for syge med behov for indre lægedom. Han efterlyser mere tro i den gamle kristne verden og opfordrer til, at vi lader Gud virke gennem vores tro.



Af Kirsten Krog

Lars Messerschmidt har gennem et langt liv bedt for adskillige mennesker med indre sår. Det hele begyndte, da han som ung præst blev grebet af den karismatiske fornyelse.

Vi sidder i Lars Messerschmidts lejlighed i Bredgade i København. Fra hans vinduer kan man se over på Sankt Ansgar Kirke – Danmarks katolske domkirke. I en årrække var han generalvikar, dvs. den næstkommanderende blandt danske katolikker.

Nu har han for længst overskredet den gængse pensionsalder. Men han lever langt fra en typisk pensionisttilværelse.

Udover bl.a. messefejringer, bruger han meget af sin tid på åndelig vejledning. Dagligt sidder han med mennesker, der søger vejledning eller forbøn. Mange af disse har brug for indre lægedom.

Det hele starter

"Jeg kom ind i det med indre helbredelse, da jeg tilbage i 1970´erne kom med i den karismatiske fornyelse", fortæller han, "det var i bevægelsens begyndelse i Danmark."

Møderne, som primært var bedemøder, foregik på tværkirkelig grund og fandt sted på Rygaards skole, en katolsk skole ejet af katolske søstre:

"Én af mærkesagerne her var, at de bibelske nådegaver igen skulle blive virkeliggjorte. Man talte om at bede for helbredelse, og møderne afsluttedes altid med personlig forbøn. Ofte var der tale om forbøn om fysisk helbredelse. Men lidt efter lidt opdagede vi, at mange også havde brug for åndelig og psykisk helbredelse.

Efterhånden udviklede den karismatiske fornyelse internationalt set en tjeneste for indre helbredelse".

Dem psykologer ikke kunne hjælpe

"Tidligere henviste jeg personer med psykiske problemer til psykologer. Men så opdagede jeg, at mange af disse mennesker ikke blev rigtig hjulpet ad den vej. Det var starten, og så har det udviklet sig efterfølgende.

Som en konsekvens har det også ført til en udfrielsestjeneste med eksorcisme. For der kan også komme noget dæmonisk ind i billedet. Her er der et gråzoneområde: Er det primært psykisk eller dæmonisk, eller er det en kombination?"

De tre niveauer

"Man kan teoretisk skelne mellem tre niveauer i mennesket: Det rent fysiske, det psykiske og det åndelige. Er man ikke kristen, forholder man sig kun til det psykiske kontra det fysiske. Men vi ved ud fra bibelen og fra erfaringen, at der også er et åndeligt niveau.

Men man må ikke i praksis skille de tre niveauer ad, for de hænger sammen. Mennesket er en helhed.

Jeg kan læse i teoretiske, karismatiske bøger om indre helbredelse, men i sidste ende har jeg måttet lære ud fra praksis, hvad Gud vil gøre gennem mig".

Når man ikke kan elske

"Der kan således være et sammenstød mellem en psykiatrisk og en åndelig indfaldsvinkel", understreger han.

"Hvis jeg f.eks. har at gøre med mennesker, der er under en eller anden psykiatrisk behandling, spørger jeg altid, hvilken behandling de får hos psykiateren, og hvordan det virker. Jeg prøver så at bedømme, om der også er en åndelig dimension.

Det kan være noget åndeligt i religiøs forstand, altså i vores basale forhold til Gud og til hinanden - det som har med kærligheden at gøre. For kærlighed er en åndelig dimension, det er ikke noget psykisk eller følelsesmæssigt. Det er ofte vores hjerte, der er problemet. Vi *kan* ikke elske.

Men den åndelige dimension kan også være noget dæmonisk.

I sådanne tilfælde kan man ikke konkret samarbejde med psykologer og psykiatere, der ikke har denne dimension med."

Menneskets dybeste problem

"Efterhånden har jeg forstået, hvad der dybest set er menneskets problem og ikke bare symptomet", fortsætter han. "Der kan være nogle ydre forhold, der spiller ind, f.eks. forskellige traumer. Dem kan man så isolere og bede til helbredelse for. Men hvad er der galt med mennesker dybest set?

Jeg ved ikke, hvor mange gange, jeg har sagt til folk: Det, du lider af, er bare et udtryk for det, vi kalder arvesynden. Gud har allerede åbenbaret for os, hvad der er galt med os. Han har stillet diagnosen: Vi har vendt ham ryggen."

Vi kan ikke klare det selv

"Vi er - som Adam og Eva - blevet fristet til at tro, at vi kan klare det selv. Når man så får alvorlige personlige problemer, som man ikke selv kan klare, hvor skal man så gå hen? Her er evangeliet: Kristus kan klare det!

Man må så vende om og vende tilbage til Gud.

Spørgsmålet er altså: Kan du klare dit liv selv?"

Men lægger en sådan tankegang ikke bare en endnu større byrde på et troende menneske, som ønsker at være åben for Gud og ved, at det her kan man ikke klare selv, spørger jeg:

"Så er det, vi skal finde årsagen. Hvorfor fungerer det ikke? Jeg har eksempler på folk, der tilsyneladende ikke responderer på forbøn, selvom de er troende. Det kan ikke forklares psykologisk. Det er den åndelige dimension. Der kan være nogle dybe blokeringer i det enkelte menneske, som de ikke er sig bevidste."

Sandheden sætter fri

"Jesus siger jo, at sandheden skal gøre jer frie. Men langt de fleste mennesker tør ikke se sandheden om sig selv i øjnene.

Jeg kan fortælle en historie om en kristen fra et andet land. Hun begyndte at berette om sin familiebaggrund og hvor forfærdelig, den havde været.

"Jesus siger jo, at sandheden skal gøre jer frie. Men langt de fleste mennesker tør ikke se sandheden om sig selv i øjnene."

Da hun efter lang tid var færdig med at tale, sagde jeg til hende: Jeg forstår, at du har haft en meget svær barndom. Nu går vi til Gud med det, og så anklager du dine forældre overfor Gud, for alt det, de har gjort.

Det reagerede hun meget voldsomt på, for som hun sagde: I vores kultur kan man ikke anklage sine forældre.

Men jeg sagde: Nu har du siddet en halv time og anklaget dem overfor mig, tror du så ikke, du også kan gøre det overfor Gud?

Det gik hun med til, selvom hun skulle overvinde sig selv. Næppe var hun færdig, før hun ændrede sig mirakuløst fra det ene øjeblik til det andet.

Så kulturen og de gudsbilleder, den skaber, blokerer ofte for troen."

Den bedste psykolog

Lars Messerschmidt har erfaret, at det at gå til Gud med sine anklager igen og igen har sat mennesker fri:

"Gud har givet mennesker basale rettigheder til at blive elsket og respekteret. Det kristne menneskesyn går ud på, at hvert eneste menneske er kostbart helt fra undfangelsen af.

Men hvad så, hvis man ikke bliver respekteret fra barndommen af? Måske kollapser man eller begår selvmord. For hvor går man hen med sine sår? Eller man går til en psykolog og finder en årsag. Men hvordan bliver man så fri for det, der gør ondt? Her kommer psykologien ofte fuldstændig til kort.

Man får måske at vide, at man må leve med det. Menneskeligt set ja, men åndeligt set bringer man det til Gud, og han siger ikke: Det skal du lære at leve med.

Han siger: Det skal jeg nok gøre noget ved.

Gå til Gud med skylden

"Mange mennesker går rundt og anklager sig selv. Børn tager ofte skylden på sig, når der er noget galt. Til sidst, når man er voksen, kan man ikke længere bære andres skyld og går ned med flaget."

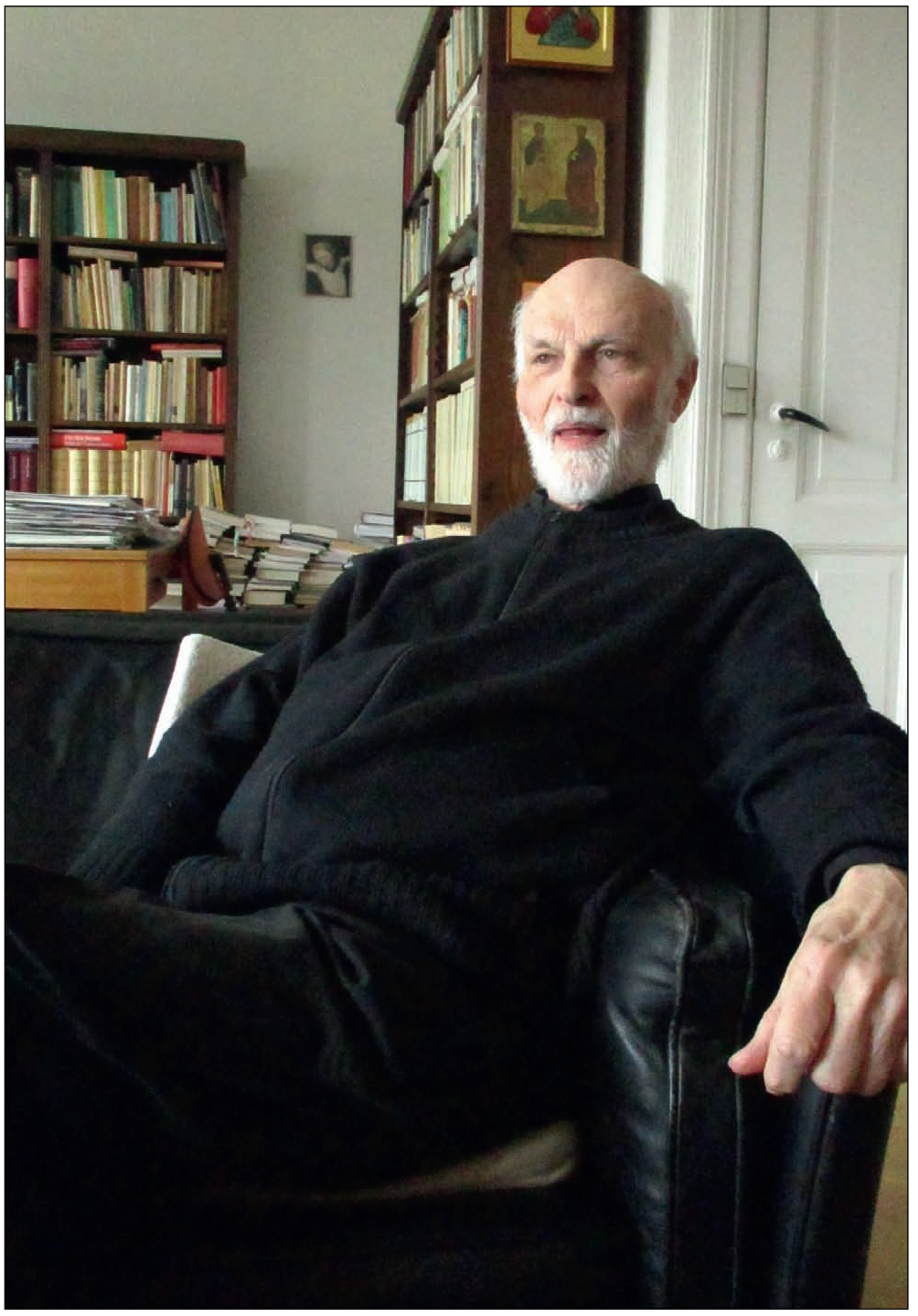

Lars Messerschmidt i sin lejlighed i Bredgade i København. Selv om han for længst har overskredet den gængse pensionsalder, modtager han dagligt mennesker, som har brug for åndelig vejledning og forbøn.

I sådanne tilfælde opfordrer Lars Messerschmidt personen til at gå til Gud og anklage den, hvis skyld man har påtaget sig:

"For han kender sandheden. Han ved, om det er din eller en andens skyld, og Kristus har taget vores gældsbrev med sig op på korset".

Det er så hans erfaring, at Gud gennem det åbenbarer, hvem der har skylden. Er det den andens skyld, sættes den lidende dermed fri fra skylden, og Jesus kan nu komme til at helbrede de indre sår.

Lars Messerschmidt understreger i øvrigt, at åndelig vejledning er vigtig i helbredelse af indre sår.

Forklaring på de manglende helbredelser

Når Lars Messerschmidt omtaler helbredelserne i bibelen, understreger han bl.a., at: "Pointen med vores tro er, at Gud sendte sin søn til os. Hans funktion var at fortælle sandheden om Gud og lade Helligånden virke gennem sig til helbredelse og befrielse. Jeg tror ikke, der er ét eksempel på at syge, der kom til Jesus, ikke blev helbredt."

Messerschmidt tager her et tilbageblik over kirkehistorien og konstaterer:

"Når folk læste om helbredelserne i evangelierne, spurgte de, om det stadig var sådan i kirken? Men så svarede man: Nej, det er undtagelsen!.

Når folk så spurgte videre, hvorfor man så også kan læse om det i Apostlenes Gerninger, var svaret: Ja, men det var for at få kirken op at stå. Det var derfor Gud virkede sådan.

Men det er en typisk efterrationalisering."

Hvad Augustin sagde om helbredelser

"Vi ved dette fra Augustin, der levede omkring 400-tallet. Han mente, at det var sådan hos Jesus og apostlene, fordi det var i begyndelsen af kirkens tid. Men nu lever vi mere normalt, hvad helbredelser angår, konstaterede han.

Det var altså standardforklaringen allerede dengang, og det er det stadig mange steder.

I sin berømte selvbiografi 'Bekendelser', fortæller Augustin, hvordan han som ung kristen og gejstlig overtog denne opfattelse. Man kunne ikke forvente, at de syge blev raske, mente han. Det *kunne* nok ske, men det var undtagelsen."

Augustin ændrer mening

Men så skete der noget for Augustin, fortæller Lars Messerschmidt:

"På sine gamle dage lavede han således et skrift, som han kaldte 'Tilbagetrækninger'.

Her gennemgik han alt, hvad han havde skrevet og efterprøvede, om han stadigvæk stod for de opfattelser.

I skriftet skrev han om det, han trak tilbage. Det gjaldt også, hvad han havde skrevet om mirakler, og som han nu var nødt til fuldstændigt at trække tilbage. For, som han skrev: Som biskop har jeg bedt for og salvet rigtig mange syge. Og jeg har set så mange mirakler, at jeg nu kan se, at det ikke passer, hvad jeg skrev dengang."

Der har altid været helbredelser

"Derfor ser man også, at der ned gennem kirkens historie har været og er mennesker, der har været udrustet med helbredelsens nådegaver", påpeger Lars Messerschmidt.

Samtidig fortæller han, at der i katolsk sammenhæng altid har været valfartssteder, hvor folk er kommet for at blive helbredt, ligesom man i Den Katolske Kirke har et særligt sakramente kaldet *de syges salvelse*. Det er det samme, som tidligere er blevet kaldt *den sidste olie*. Sådan er det nok også bedst kendt hos den almindelige dansker. Og her er netop en pointe, understreger han:

"Teologerne har forklaret det som en styrkelse til den døende, mere end som en helbredelse af syge. Men, som Augustin ville sige: Det passer ikke.

Derfor er Den Katolske Kirke også på det sidste gået væk fra at tale om den sidste olie og taler i stedet netop om de *syges salvelse*.

Jeg bruger selv meget de *syges salvelse*, også når det drejer sig om noget psykisk.

En syg kultur

Alt dette får Lars Messerschmidt til at stille spørgsmålet:

"Hvorfor er det så ikke den normale standard i fx folkekirken og Den Katolske Kirke? Hvorfor oplever man ikke helbredelser til dagligt?

Min erfaring er, at der er så lidt tro i den gamle kristne verden, at Gud ikke kan komme til med mirakler og helbredelser. Vi gør alt muligt andet, men går ikke til Gud og beder ham om helbredelse."

Her bemærker han også: "Jeg er ret kritisk overfor vores aktuelle danske samfund, de såkaldte "danske værdier". Det aktuelle samfundssyn har på vigtige punkter forladt det kristne grundlag.

"Jeg savner både i Danmark og i verden kirkens reaktion - dens profetiske røst. Det er kirkens opgave at forholde sig kritisk til samfundet i lyset af Guds ord. Men kirken er tavs".

Jeg savner både i Danmark og i verden kirkens reaktion - dens profetiske røst. Det er kirkens opgave at forholde sig kritisk til samfundet i lyset af Guds ord. Men kirken er tavs".

I den forbindelse nævner han bl.a. spørgsmålet om abort og familiens opløsning.

Kundskabsord i helbredelsestjenesten

Når det gælder helbredelse, mener han, at det er vigtigt at finde frem til sygdommens årsag:

"Her har Gud givet os kundskabsord og visdomsord. Det er bl.a. den karismatiske fornyelse, der har lært os at forstå det på en ny måde.

Når jeg står i en situation og spørger: Gud, hvad skal jeg gøre?

Så kommer Helligånden ind og siger: Du skal gøre sådan. Eller: Her er problemet.

Så de to nådegaver, kundskabsord og visdomsord er i virkeligheden to sider af samme sag. For ofte skal vi først vide, hvad det handler om. Hvad er problemet? Og det er ikke sikkert, det er, hvad folk selv tror, det er. Men så kan Gud konkret vise, hvad problemet er.

Vi beder ikke om at blive kloge og forstandige generelt. Men, når vi står i en situation, hvor vi ikke ved, hvad vi skal gøre, beder vi. Så kommer Helligånden ind og viser, *hvad* problemet er, og Gud kan derefter vise os, *hvordan* problemet skal løses."

Nådegaver for alle

"Mange nådegaver er standardnådegaver", fortsætter Lars Messerschmidt, "Dvs., at man skal bede om dem, når man står midt i et problem. Helligånden giver så nådegaverne i situationen.

Kundskabs- og visdomsgaverne er nok de vigtigste pastorale nådegaver. For du kan ikke rigtig bede, hvis du ikke kan kalde en spade for en spade. Sandheden skal sætte dig fri. Men hvis man ikke kender sandheden, må Helligånden vise os den.

Jeg siger ofte til folk: Hvis du står i en situation, hvor du ikke kan finde ud af, hvad det handler om, så bed om den nådegave – ikke sådan generelt, men *nu*."

Kundskabs- og visdomsgaverne i funktion.

I den forbindelse fortæller Lars Messerschmidt en bemærkelsesværdig historie:

"Jeg var til en konference i Polen for mange år siden. En dame, der var med til konferencen, ville gerne tale med mig. Hun havde i 20 år lidt af kroniske problemer med maven, og lægerne kunne ikke finde ud af, hvad hun fejlede, og hun vidste ikke selv, hvad årsagen var.

Derfor sagde jeg: Lad os bede Helligånden om et kundskabsord!

Så vi bad, og der gik ikke lang tid, inden hun sagde, at hun kom til at tænke på noget, der skete, da hun var 17 år. Dengang var hun på besøg hos sin onkel ude på landet. Han gav hende en væske at drikke. Et minde, hun slet ikke kunne relatere til sine maveproblemer.

Jeg fik den tanke, at drikken kunne have været forbandet. Så vi bad om et visdomsord, og jeg fornemmede, at jeg skulle bede om, at forbandelsen måtte blive hævet. Med det samme sprang hun op og løb ud på toilettet og kastede op.

Vi troede nu, at hun var helbredt. Men næste morgen sagde hun, at hun havde kastet op hele natten, indtil hun ikke havde mere at kaste op af. Men pludselig havde det lettet. Jeg kunne se det på hendes ansigt, der var helt oplyst. Hun var helbredt".

Uden kundskabens og visdommens gave, havde det ikke været muligt at bede rigtigt ind i en sådan situation, konkluderer Lars Messerschmidt.

Brug tid på det vigtigste - hver dag



148,-

Andagts- & bønneguide

Når den åndelige krig raser i verden omkring os, opleves det også i familien. I stedet for at finde et sikkert tilflugtssted omgivet af familiens kærlighed, oplever vi ofte vores hjem som en slagmark. Hvis vi ikke er bevidste om dette, bliver vi sårbare over for fjendens indflydelse og aktivitet. Vi skal have gendannet det åndelige fundament i vores hjem. Jesu nærvær vil beskytte vores familier!

112 sider. 6 ugers guide af Rhonda Hughey Mathisen



199,-

Find tilbage til overflod

Er du utilfreds med dit kristenliv? Er du plaget af nederlag, modstand og synd, du ikke kan overvinde? Hvis svaret er JA, er der gode nyheder at finde i denne bog. Der findes en vej ud. Forfatter Michael Wells ved godt at vi mennesker er ude af stand til at forbedre os selv – det behøver han bare at gå til sit eget liv for at konstatere.

Men lige så afmægtige vi selv er, lige så mægtig er Gud. Vi evner ikke at leve det kristne liv, men Gud kan leve det gennem os. 224 sider. Af Michael Wells

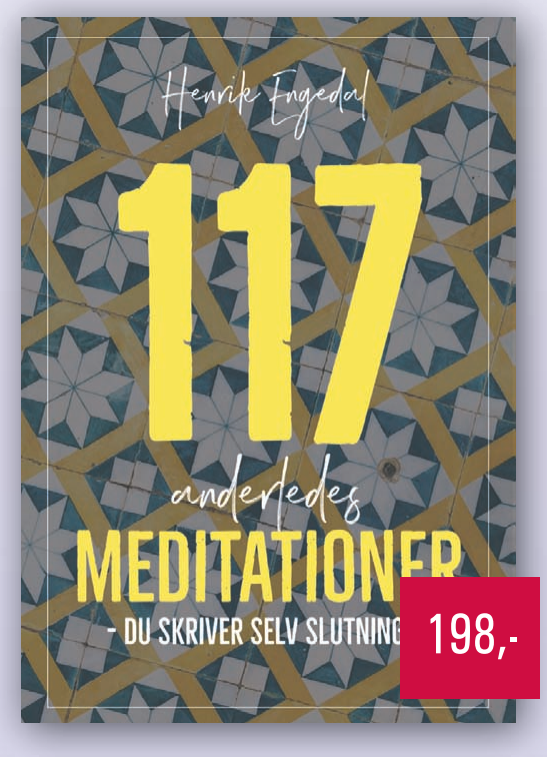

198,-

Inspiration til livet

'117 anderledes meditationer' er korte tekster med tilhørende bibelvers. De er skrevet for at udfordre og inspirere til at være en discipel af Jesus – en efterfølger. Til hvert stykke er der gjort plads til at skrive kommentarer og svare på spørgsmål, så du selv kan bestemme, hvordan du vil lade teksten udfordre dig. Med skarphed, humor og kærlighed opmuntres og udfordres du i din trosvandring med Jesus. 244 sider. Af Henrik Engedal

Pas godt på din tro - styrk din ånd



200,-

Åndens gaver

En af de største fornødenheder i kirken i dag er, at troende ved Helligåndens kraft kan demonstrere, at Jesus lever, og at hans evangelium er sandt. Verden har brug for at se, at Guds nærvær bliver manifesteret. Troende har brug for at blive betjent af Kristi legeme gennem de åndelige gaver. 'Åndens gaver' viser os, hvordan vi kan opfylde disse behov – praktisk og kraftfuldt.

Enhver troende har fået mindst én overnaturlig gave af Helligånden. Ved du, hvad din gave er, og hvordan du skal bruge den? Af Derek Prince.

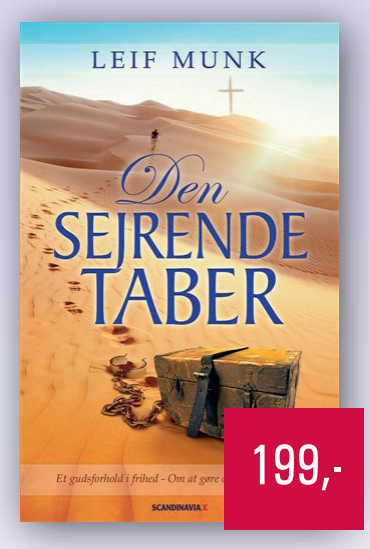

199,-

Den sejrende taber

Et gudsforhold i frihed
- om at gøre op med religiøsitet

Lær at erfare den rigdom, frihed og glæde, som Jesus gav sine disciple løfte om. Leif Munk ønsker at åbenbare forsoningens rækkevidde og Guds kærligheds dyb på en sådan måde, at mennesker, midt i livets kampe og i erkendelse af den menneskelige ufuldkommenhed, vover at tro på, at det, som Jesus gjorde, var 100 procent nok for tiden her og for evigheden siden. Det er nemlig kærlighedens frigørende evangelium, der ligger forfatteren på hjertet.

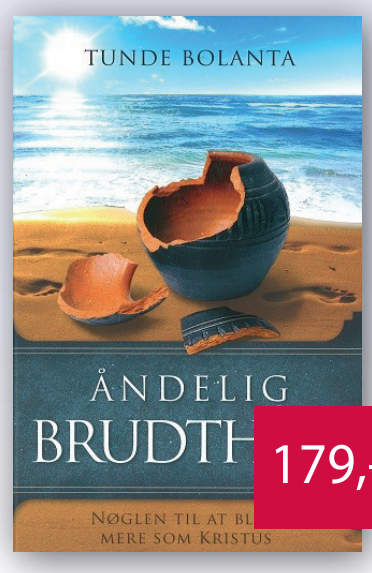

179,-

Åndelig brudthed

Åndelig brudthed er et opråb til troende om at høre Jesu ord, som siger, at selvet må dø, for at vi kan bære åndelig frugt.

Denne proces er nødvendig for alle troende, som ønsker at blive det salt og lys i verden, som Herren har befalet os at være. Kristne kan ikke manifestere Guds herlighed uden først at blive brudt.

Vi kan tage imod frelsen på et øjeblik, men at blive Kristus lig kræver en proces, som forudsætter, at vi lærer at dø fra vores kødelige natur. Bogen her beskriver, hvordan denne udvikling finder sted i personer fra Bibelen, såvel som andre troende, der har gjort en forskel i deres generation. Indbundet. Af Tunde Bolanta

REN - fra lov til nåde

Af Lis Marie Hollendsted

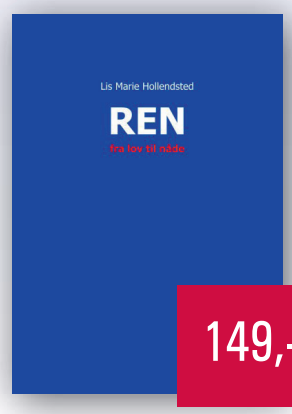

149,-

"Lis Marie tager her fat på et ufatteligt vigtigt emne i kristenlivet, hele spørgsmålet om lov, nåde, fordømmelse og frihed. Hvor er der mange kristne, der ikke oplever den frihed, som de faktisk er bestemt til! Lis Marie giver i sin grundige gennemgang her mange klare pointer fra Guds ord, som kan være med til både at give forståelse og sætte i frihed. Med ønsket om et liv i nåde og frihed anbefales "REN" på det kraftigste."

Johnny Hansen, præst i Citykirken Aarhus

Udfordringens Bogsalg, Jernbanegade 1, 6070 Christiansfeld - bestil på Hosianna.dk eller tlf. 74 56 22 02

Seksualitet som kampplads for tro- og værdidebatten

Anmeldt af Josua Christensen

Stefan Gustavsson er en nutidig apologet, som har skrevet adskillige interessante bøger med netop trosforsvar, *Nøgne uden skam* er ingen undtagelse fra det. I bogen redegør han for situationen i verden i dag, hvor sex og seksualitet spiller en ekstrem stor rolle som omdrejningspunkt for debat. Det er måske en af de allerstørste arenaer eller kampplader, når man ser på nutidens værdikamp.



Han analyserer, hvordan den seksuelle revolution har øvet indflydelse, på godt og ondt, og grundlæggende har forandret den almene opfattelse af ikke bare sex, men også kærlighed, køn, ægteskab, troskab, kønsroller, frihedsbegreber, og fundamentale antagelser om godt og ondt er forandret igennem et halvt århundrede.

Det er således ganske interessant at læse om Markis de Sade (1740-1814), som kommer til at lægge navn til begrebet sadisme, fordi han er en af de grundlæggende tænkere, hvorfra den seksuelle revolution henter sin ideologi. For de Sade er enhver (religiøs) tanke, der vil begrænse den seksuelle udfoldelse undertrykkende. Og selvom denne tænkning giver næring til en voldsom potent bevægelse især fra 60'erne og fremefter, så støder den også på en modbevægelse i nutiden. Grænserne er ganske vist flyttet, så det at flytte sammen, før man bliver gift, anses for helt almindeligt, og løsere partnerskaber eller "bollevenner" ikke er uhørt eller moralsk anfægteligt iblandt mange moderne mennesker. Men, og der er for ideologerne bag denne seksuelle frigørelse, et alvorligt men! MeToo# har vist, at denne frihed alligevel må begrænses. Pædofilisager og de sjældnere historier om sodomi og andre perversioner vækker en dybereliggende afsky hos de fleste mennesker, som samtidig afslører løgnen bag den såkaldte frigørelse. Den enkeltes utæmmede – dyriske – frihed, er destruktiv, også når det kommer til seksualitet.

"Men den (seksuelle revolution, red.) fører også uhyggeligt megen smerte og lidelse med sig. Den seksuelle revolution har ikke kun været en positiv frigørelse, den har også medført en destruktiv fornedrelse" s.71

Herefter træder apologeten i karakter, idet Gustavson argumenterer for en kristen etik og seksualmoral. Ikke som en drøm om en for længst hensvunden tid, hvor den almene forståelse af seksualitet udgik fra prædikestolen, men som et sobert forsvar for sex, som mere end en fysisk nydelseshandling, der for alt i verden skal frisættes og sprænge alle snærende bånd og begrænsninger.

Først og fremmest er Gud kærlighed. Det er i hans væsen, at han elsker. Men igennem kirkehistorien har der været en afstandtagen til den fysiske side af kærligheden – paradoksalt set har kirken således været medvirkende til at adskille sex og kærlighed – fordi der er blevet set ned på "kødet" i forhold til "ånden". Det beror på en fejltolkning af Bibelen, som igen beror på nogle kulturelle og magtmæssige historiske forhold. Men når vi læser Højsangenes bog, er der tale om højspændt erotiske tekster! Pointen er derfor ikke, at sex er noget, vi ikke taler om, noget smudsigt, som desværre må tåles for at videreføre menneskeslægten – men noget der indeholder et guddommeligt aftryk, en smuk gave, som vi kan nyde, og som med alle skønne ting, noget vi bør værne om. Kristen etik har altså et positivt syn på krop og seksualitet!

Men den kristne etik går videre idet den anviser vejen, hvor seksualitet er en del af kærligheden. Den dyrebareste gave gives ikke på må og få, til den man nu tilfældigvis møder på sin vej. Der er en grund til, at vi ofte symboliserer kærligheden med et hjerte. Det er et centrum for livet, uden det holder vi op med at leve. I den kristne etik kan vi ikke leve med at adskille sex fra kærlighed. Det er som at få en blodprop. Livet forsvinder, når ilten ikke pumpes ud i kroppen. Samtidig er adskillelsen mellem kropslig udfoldelse – som nogle gerne vil reducere sex til (på linje med motion eller ædegilde) – i høj grad betydende for vores selvforståelse, vores sjæl og ånd. Paulus udtrykker, at vores krop er et tempel for Guds ånd. Et billede, der bruges til at forklare, hvorfor vi ikke kan handle kropsligt, uden at det også har en gennemgribende indvirkning på vores åndsliv.

I den sidste del af bogen svarer Gustavsson på en række af de spørgsmål, der giver kristne udfordringer i dag. Homoseksualitet, registrerede partnerskaber over for ægteskaber, kønsroller i en bibelsk kontekst osv. Der er igen tale om en sober behandling, med forholdsvis velkendte argumenter, men serveret i en tone, der ikke nedgør mennesker, som gerne vil lære den kristne etik at kende, men snubler over, for dem, uforståelige forhindringer på disse områder.

Samlet set er der tale et gedigent stykke apologetik på et område, der er mindst lige så relevant, som spørgsmålet om bibelens troværdighed, Jesu opstandelse eller verdens skabelse.

Stefan Gustavsson: Nøgne uden skab - Om den seksuelle revolution & et revolutionært syn på sex
266 sider. 299,95 kr.
Credo/Forlagsgruppen Lohse



Tre evangelier med guldkorn

Anmeldt af Edith Theis-Nielsen

Dette hæfte er ideelt til en studiegruppe og giver mest frugt i et fællesskab, hvor man sammen ser på spørgsmålene til bibelversene.

Selv om indholdet er enkelt, så rummer det kimen til aha-oplevelser. Det får deltagerne til at tænke over, hvad de tre små ord, tro, håb og kærlighed i virkeligheden betyder. Hvert ord har en dybde, som gør, at man må grave ned i Bibelen for at samle guldkornene op. Og flere studiedeltagere kan sammen finde stof til at drøfte ikke bare Bibelens ord, men også, hvad de betyder for os mennesker i praksis. Det giver grobund for fordybelse, refleksion, meningsfyldte samtaler og et møde med Herren Jesus Kristus.

Tro tager udgangspunkt i Markusevangeliet, Håb i Lukasevangeliet og Kærlighed i Johannesevangeliet. Inspirationen er fra Første Korintherbrev 13:13: "Så bliver da tro, håb, kærlighed, disse tre."

Afsnittet om tro er om, hvem man skal tro på; forskel på tro, tvivl og vantro; fører korset til vantro eller tro? Håb er om, hvad vi håber på; fra håbløshed til håb; frygt og håb for fremtiden; og Jesu opstandelse - håbets anker. Kærlighedens omdrejningspunkt er Guds kærlighed til verden, kærlighedens frugt og meget mere om kærlighed.

Som boganmelder har jeg også haft glæde af at studere indholdet for at lade mig inspirere til samtaler med andre.

Jakob Rahbek : Tro, Håb & Kærlighed – Et bibelstudiehæfte over tre evangelier. 48 sider. 30 kr.
Luthersk Missions Bibelskoles Elevforening (LMBE) - Nyt Livs Forlag

Find spændende bøger fra danske forlag i Udfordringens webshop Hosianna.dk



kr. 175,00
Nik Ripken
Guds Vanvid
- historier fra troshelte



kr. 249,95
Stuart King
Håbet har vinger
MAF's spændende historie

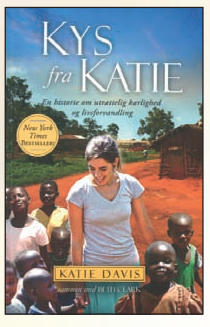

kr. 199,00
Katie Davis
Kys fra Katie
Om utrættelig kærlighed

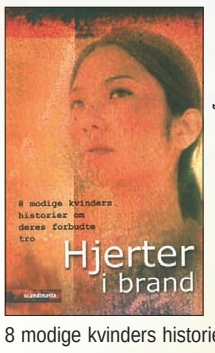

kr. 179,00
8 modige kvinders historie om deres forbudte tro og hvad den har kostet dem.

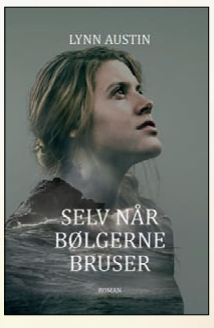

kr. 299,95
Roman af Lynn Austin
Selv når bølgerne bruser
- kamp for retfærdighed

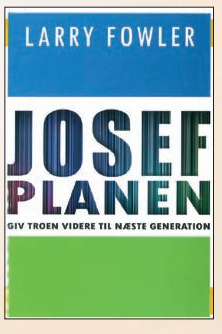

kr. 199,00
Larry Fowler
Josefplanen - Giv troen videre til næste generation

Bestil på tlf. 7456 2202
Porto kun kr. 29,-
*Ved levering i DK
Hosianna.dk
Udfordringens bøger & musik
7456 2202

Ruslands magtfulde præsident Putin ønsker at udvide Ruslands interesser og gøre det stort igen som i Sovjet-tiden. Er han den prins Gog fra Magogs land, som Ezekiel i Bibelen profeterer skal angribe Israel?

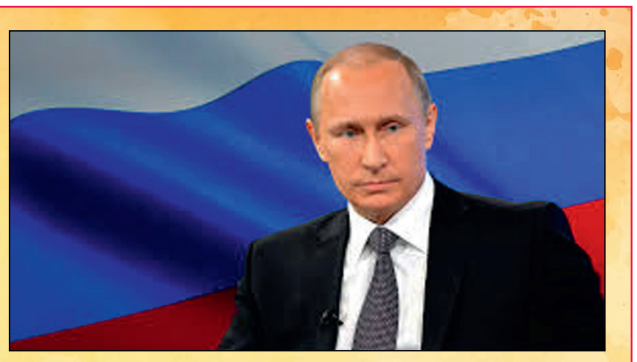

Fortidens og Fremtidens bibelhistorie

Henri Nissens nye bog Babelstårnet giver et spændende nyt indblik i folkeslagenes oprindelse. Men den handler også om "fremtidens bibelhistorie" – dét, der sker i vores tid, og dét, der skal ske i fremtiden.

Læs bl.a. om:
Ledetråde til Noahs Ark.
Sem, Kam og Jafets første byer.
Fordelingen af verden i tre racer.
Nimrod – den første hersker.
Hvor det tabte Paradis lå.
Hvor Babelstårnet lå.
Hvordan sprogene opstod.
Hvor folkene spredtes hen.
Israels 10 forsvundne stammer.
Fra én Gud til mange afguder.
Engelske og nordiske kongestamtavler kan føres tilbage til Noah.
Årstal-liste for bibelske begivenheder.
og **Fremtidens bibelhistorie.**

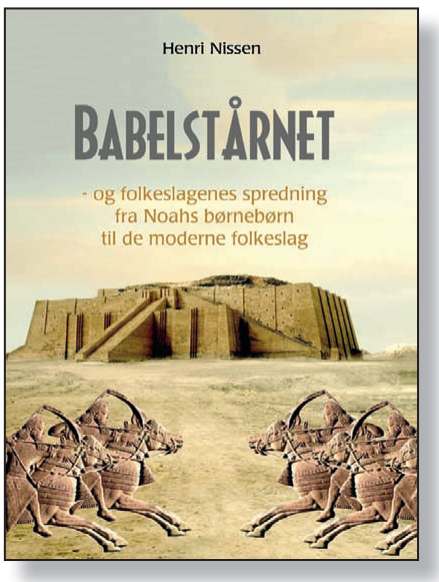

Hosianna.dk
Udfordringens bøger & musik
7356 1500 - 7456 2202

Babelstårnet - og folkeslagenes spredning fra Noahs børnebørn til de moderne folkeslag, 196 sider, illustreret i farver, kun 228 kr. på Hosianna.dk

Synspunkt *Læserbreve udtrykker skribentens holdning. Ikke nødvendigvis Udfordringens.*

Korsfareren Putin?

Handler kampen mod Putin om noget andet?

LÆSERBREV:

Kort efter Ruslands angreb på Ukraine 24. feb. udtalte Jakob Ellemann-Jensen (V) i nyhedsudsendelsen Deadline: "Putin var en bølle, der kanøflede alle de små drenge i skolen".

Modsat lader journalist Masha Gessen i sin Putin-biografi "Putin, manden uden ansigt", Putins skolekammerater fortælle en noget anden historie:

"Han (Putin) lagde sig imellem mig og en meget større dreng for at forsvare mig," fortæller en 6. klasse kammerat. En anden dreng fra 8. klasse fortæller:

"Skal jeg fremhæve én ting ved Vovka (Putin), så er det, at han aldrig har ladet dumme svin og idioter, der går rundt og generer folk, få et ben til jorden". – Og sådan fortsætter den i øvrigt putinkritiske forfatter med heroiske beretninger om Putins afklapsning af selv langt større drenge, ja, voksne.

Så selv om bogen er fuld af Putins senere slyngelstreger, så fortælles altså også en anden historie.

Dog overgås Ellemann-Jensens ensidighed af vores udenrigsminister, Jeppe Kofoed (S), som, med sine konstant hadefulde ytringer mod Putin (måske kun overgået af præsident Bidens bibelske fordømmelser), overskrider alle ministerregler om sobert sprog. En skønne dag skal diplomatiet, også med Rusland, jo genopbygges.

Måske er sådanne eksempler grunden til, at journalist og forfatter Adam Holm efter et personligt interview refererede følgende citat af den prisbelønnede ukrainske forfatter Andrey Kurkov:

"Jeg ved ikke, om det for alvor er gået op for den vestlige offentlighed eller for jeres ledende politikere, men Putin taler hyppigt om, at vestlige værdier er onde, undergravende og umoralske".

Derfor sprang en mediebombe, da Tysklands kansler Olaf Scholz i sidste uge udtalte: "Ruslands angreb mod Ukraine er i højere grad et korstog mod Vesten og vores værdier." (citat Reuters 13/10). – Altså er Putin i EU's største statsleders øjne mere en åndelig end en militær modstander. – Altså er EU og Natos modstander i øst en værdikriger med samme kritiske syn på LGBT, feminisme og woke, som utvivlsomt deles af hundreder af millioner vesterlændinge.

Fordømmelsen af Putin startede allerede før annekteringen af Krim, nemlig ved hans afvisning af at lade LGBT fejring være en del af vinterOL's åbningsceremoni i Sochi i feb. 2014. I stedet lod han 1000 russiske kvinder med barnevogne indtage stadion i en i Vestens øjne diskriminerende propaganda mod kvindefrigørelse og menneskerettigheder.

Så jo, Putin er korsfarer, og nok også del af Apokalypsens indledning (Åb. 6. 1-9), hvor den første rytter på hvid hest er Pave Johannes Paul 2, der gik fra sejr til sejr i befrielsen af Østeuropa. Den anden rytter på rød hest er Putin, der tager freden fra jorden (ref. hans ikoniske billede med bar overkrop på den røde hest). 3. segl er den hærgende inflation. 4. segl er døden (Corona), som netop er kommet "ved jordens vilde dyr". Og netop nu beder mange med henblik på varmeregningen, at vores flugt og trængsler ikke må ske om vinteren (Matt 24,20).

Ernst Jessen,
Torvegade 19a, Varde.

Obs! Læserbreve udtrykker skribentens holdning. Ikke nødvendigvis Udfordringens.

Nye udgivelser fra Forlaget Scandinavia!
Spændende børnebøger til de små



NY



NY



NY *stofbog*

kr. 129,- **kr. 99,-** **kr. 99,-**

FORLAGET scandinavia

Kan købes her: www.scandinavia.as – ring på tlf 31233380
eller skriv en mail til info@sph.as

Danskere kunne igen fejre Løvhytte-fest efter 2 års pause

Rørende gensyn mellem danske Israels-venner og israelske borgere.

Af Anne Manning-Pedersen og Henri Nissen. Fotos: Vidar Norberg og Bjørn Matthes.

Den Internationale Kristne Ambassade i Jerusalem's årlige løvhyttefest regnes for Israels største årlige turistbegivenhed.

Efter to år med den globale pandemi kunne ICEJ igen være vært for løvhyttefesten i år. Sidste gang var i 2019.

I år deltog over to tusinde kristne fra mere end 70 nationer i fejringen fra den 9.-16. oktober.

Christina Elisabeth Leinum, som er ICEJ-præsident for den danske afdeling, rejste sammen med 13 andre til festen i Israel.

– At deltage i arrangementerne var en stor velsignelse for os som gruppe, fortæller Annie Birthe Matthes.

– For allerførste gang blev festlighederne startet langs kysten af Genesaret Sø i det nordlige Israel, hvorefter man fortsatte i Jerusalem.

Der var så mange, at der kun var ståplads til de ca. 1.700 kristne, der deltog i åbningsaftenen. Og i løbet af ugen voksede antallet til ca. 2000.

Den første hybridfest

I år var også den første "hybridfest" nogensinde. For udover de 2000 i Jerusalem, deltog tusindvis online fra omkring 25 andre lande.

I Danmark holdt man "watch-parties" i Frederiksberg, Aalborg og Brande, hvor folk kom og så med i kirkerne. På storskærme kunne man følge med live fra Israel. De spiste også et festmåltid sammen.

Desuden var der på Frederiksberg en tale af den messianske jøde Robbi Eastwood, som fortalte om sit liv og vandringen med Gud som Jesus-troende jøde.

I Aalborg talte ICEJ's administrative leder, Nick Hansen, om, hvad Gud gør i hele Mellemøsten. Derudover var der fællesspisning og samvær blandt de fremmødte.

I Brande blev der holdt et sabbatsmåltid, som var en højtidelig stund til reflektion og fordybelse. Der var tid til god mad, mens man så nationernes parade i Jerusalem. Under et opkald fra Christina Elisabeth Leinum så deltagerne, hvad der skete bag linjerne i Jerusalem.

Det forjættede land.

Temaet for Løvhyttefesten 2022 var 'Det forjættede land'.

En række ministre, parlamentarikere og andre ærede gæster fra afrikanske, europæiske og latinamerikanske lande besøgte også festen.

Efter de første to dage langs Genesaret Sø, rykkede forsamlingen op til Jerusalem til de næste fem dages begivenheder. Festens højdepunkt var Jerusalems-marchen gennem byens gader.

Jerusalem march

I år invitede Jerusalems borgmester, Moshe Lion, officielt ICEJ-præsident Dr. Jürgen Bühler til at åbne Jerusalems-marchen.

– Jerusalems-marchen er altid den mest travle og spændende begivenhed under festens fejringer. Det er, når tusindvis af kristne går på gaden i Jerusalem for at udtrykke deres kærlighed og støtte til Israel. Mange pilgrimme klæder sig i traditionelle nationaldragter og snakker med de lokale beboere langs paraderuten. Det gør normalt et stort indtryk på de jødiske indbyggere. Det rører deres hjerter dybt, fortæller Annie Birthe Matthes.

Stor arv fra Danmark for at bringe jøder hjem

Det var også med stor glæde og ære, at Christina Elisabeth Leinum på vegne af ICEJ Danmark overrakte en check på 100.000 USD!

Pengene skal bruges til *aliya*, dvs. hjembringelsen af jøder til Israel fra alverdens lande. Christina fortæller, at to danskere, der døde i sommer, havde testamenteret disse penge specifikt til dette formål.

– Det var bare det perfekte tidspunkt at præsentere dette kærlighedsoffer under festen i Jerusalem, siger Christina.

Samarbejder om træplantning i ørken

Festen sluttede med, at pilgrimmene rejste ned til den vestlige Negev-ørken til et særligt solidaritetsmøde og en træplantningsceremoni.

ICEJ planlægger at samarbejde med *Jewish National Fund* (KKL/JNF) om at plante beskyttende læbælter og genskabe brændte områder langs Gaza-områdets periferi.



Danske Israels-venner viste deres kærlighed og solidaritet med det israelske folk.



Mange israelske tilskuere tog med glæde imod et dansk flag, ligesom den lille israelske pige her.



Glade danske deltagere viste Dannebrog i Jerusalem.

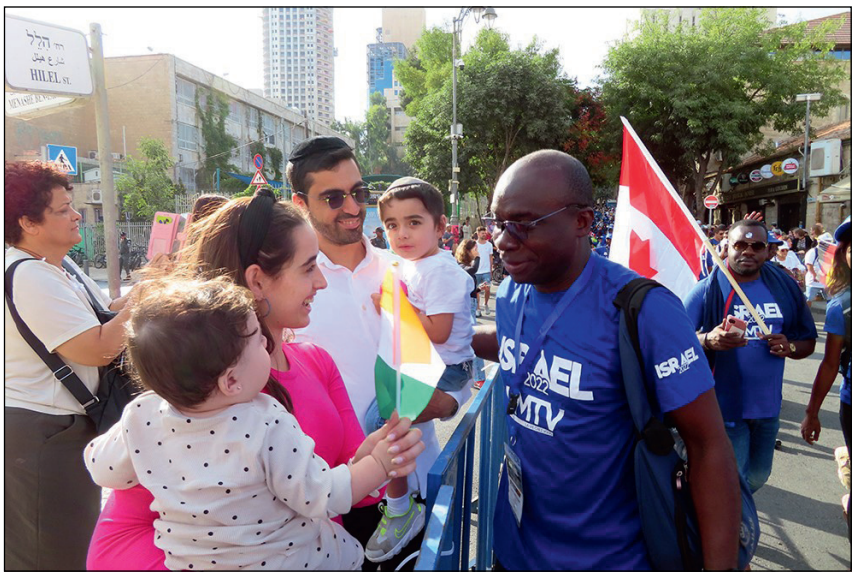

Deltagere i snak med de lokale beboere ved marchen.



Christina Elisaberth Leinum overrækker den store check på 100.000 kr. til fordel for "aliyah", dvs. at bringe jøder fra alverdens lande hjem til Israel.

Møder & Arrangementer

Kom og hør
Hans Peder Pedersen taler

- Søndag 30. Oktober 2022 Kl. 10:30
- SOZO Gospel Kor synger



www.Nyt-Haab.dk
Tlf. 71 95 79 17
Damhus Boulevard 28
2610 Rødovre

PINSEKIRKEN
NYT HÅB

Lovsang og bedemøde hver onsdag kl 18:30
Alle er velkommen!

Mødes med Gud?

- Bibelen siger, at vi mennesker slet ikke lever op til Guds hensigt med os. Vores liv afspejler ikke alt det gode, han havde i tankerne. Det går galt for os, fordi vi lever adskilt fra ham. Vi er syndere. - Men der er en vej tilbage. Jesus kan gøre alt nyt for dig, hvis du tager imod ham på denne måde:

1. **Indrøm**, at du har brug for ham. Sig fx: 'Jeg er en synder'.
2. **Vær villig** til at opgive din synd.
3. **Tro**, at Jesus Kristus døde for dig på korset, og at han stod op fra graven.
4. **Giv dit liv til Jesus**
   og bed Ham lede dig ved sin Helligånd.

Synderens Bøn:

Kære Jesus, jeg ved, at jeg er en synder. Jeg beder dig tilgive mig. Jeg tror, at du døde for min synd, og at du opstod igen. Jeg vender mig fra min synd og beder dig komme ind i mit hjerte og mit liv. Jeg vil have tillid til dig og følge dig som min Herre og Frelser. I dit navn. Amen.

Hvis vi beder denne bøn, må vi tro det, som Bibelen siger: *"Enhver som påkalder Herrens navn skal frelses."*
(Romerbrevet 10:13 i Ny Testamente.)

Dr. Billy Graham.



Møder med Redaktøren

Aftal et møde med Henri Nissen, og vær med til at gøre Udfordringen kendt og læst. Kontakt henri@udfordringen.dk eller tlf. 51 31 65 99.

27.2.23 kl. 19.00 Brobyggerne i Blåhøj menighed: Israel.
11.3.23 kl. 10.00 eller 11.00 Adventkirken i Nærum.
22.3.23 kl. 19.30 Indre Mission i Hammerum/Gjellerup: Afrika.
27.4.23 19.30 Gludsted Missionshus: Noahs Ark.

Full Gospel Business

FGB Danmark

- Filmdag -

Lørdag d. 05.11. 2022 kl. 14.00
"Brohuset", Vejlebrovej 45, Ishøj
Bus 127, 300 S, 400 S samt S-tog A
Kaffe og brød kr. 50,- - Fri entre

Lige som til sidste filmdag bliver der afstemning mellem disse fire film om, hvilken vi skal se:
War room/Heaven is real/Courageous/Avismanden

Læs mere om filmene på www.fullgospel.dk under møder

Bagefter er der tid til reflektion over, "Hvad fik du ud af filmen", samt selvfølgelig også forbøn

Tilmelding nødvendig af hensyn til indkøb til: Børge Laustsen
på email: president@fullgospel.dk
el. på tlf. 30 32 12 01 - gerne på SMS



Velkommen til Aglow København

Lørdag d. 5. november 2022
kl. 11.45 - 14.30
Hotel Hebron, Helgolandsgade 4, Kbh. V

AGLOW INTERNATIONAL DANMARK

Taler: Hanne Wahl, major i Frelsens Hær

Pris kr. 100,- inkl. brunch.

Tilmelding senest onsdag før mødet til: Bodil Heyde, mobil 5098 0103



Lørdag d. 29. oktober kl. 10.30-14.00



Brunch

Obs! i Cafe Morgenstjernen,
Jernbanegade 1, Christiansfeld.
Oplæg ved **Gudrun Tolddam**:
"Vores liv sammen med Gud."
Tilmelding: Birthe 4081 8128
Pris: 95 kr. Arr: Aglow Kolding.

Møder med Orla Lindskov

Emne: Guddommelig helbredelse og forbøn for syge

Udfordringens mødelokale og café.
Jernbanegade 1, 6070 Christiansfeld
Lørdag den 12. november kl. 14.00. AFLYST
Næste møder:
Lørdag den 3. december kl. 14.00.
Lørdag den 7. januar kl. 14.00.
Fri adgang. Kaffe kan købes.





Bed for Danmark!

Der er nu fælles kristne bedegrupper i alle de grønne kommuner. Opret eller tilslut dig en gruppe, der beder jævnligt for din kommune og Danmark! –Tilmeld dig på forbedere@udfordringen.dk

Bed for Folketingsvalget den 1. november.
At kristne politikere må blive valgt.
At Gudsfrygt må præge den ny regering.
At krigen i Ukraine må få mennesker til at søge Gud, mens der er tid.
Løsladelse af Torben Søndergaard (s.5)
For frihed og frimodighed for kristne.

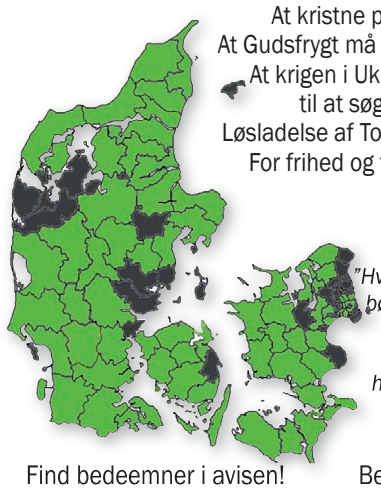

"Hvis mit folk ydmyger sig i bøn, søger mig og vender sig fra deres onde handlinger, da vil jeg høre deres bøn i Himlen, tilgive deres synder og

Find bedeemner i avisen!
Bed selv eller med andre!

Bogsalg

Besøg vores web-shop på Hosianna.dk
(...også til mobil og iPad)

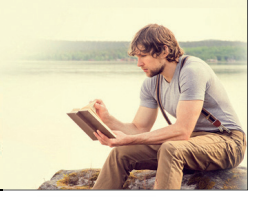

webshop
Udfordringens
Hosianna.dk / Bøger / Film / Musik

Erhverv

Genbrugsbyg.dk
Salg af brugte byggematerialer 20 62 81 58

AXELTEK
Industri Elektronik
Reperation af frekvensomformere og Cnc-drev
Nørresundby 25 21 31 67

Mirakelmøde i "Perleporten"

Giv Gud en chance hver søndag kl. 19.00!
Vi forventer Herrens arm udrakt til tegn og undere til ånd, sjæl og legeme.

Gud er god, og Jesus lever og hører bøn.
Kom forventende og gå glad hjem!



Mødet finder sted i Pinsekirken Nyt Håb
Damhus Boulevard 28, 2610 Rødovre
Bus 21 holder udenfor – gratis kaffebord kl. 18.30



Kristent Bogcenter
kristentbogcenter.dk
Mange bøger på lager - tlf. 66 11 33 13



KØB - GIV - ANBEFAL
TAK FOR
DIN STØTTE

Find din nærmeste Mission Afrika Genbrug på
missionafrika.dk/genbrug

MISSION AFRIKA Genbrug

Stillinger



Økonomichef og programchef søges

I ADRA Danmark er vi drevet af troen på, at en bedre verden er mulig. Vi er en udviklings- og nødhjælpsorganisation, der arbejder for at skabe social retfærdighed og håb.

Vil du være med?
Så har du lige nu mulighed for at blive vores nye programchef eller økonomichef.

ADRA Danmark er en dynamisk arbejdsplads med 21 ansatte og en årlig omsætning på 75-100 millioner DKK. Vores arbejde tager udgangspunkt i et kristent menneskesyn med næstekærlighed og respekt for det enkelte menneske i centrum.

I tæt samarbejde med syv partnerkontorer i Afrika og i Mellemøsten arbejder vi med humanitære indsatser og langsigtet udvikling.

Læs begge stillingsopslag på
www.adra.dk/job

ADRA

Sømandsmissionær i Nuuk

Sømandsmissionen
Evangeliet til søfolk og fiskere

Bliv en del af en meningsfuld hverdag blandt søfolk og fiskere

Opgaven:
- Kristen omsorg via havne- og skibsbesøg
- Ledelse af Sømandsmissionens unge volontører i Nuuk
- Ansvar for diakonale aktiviteter på sømandshjemmet
- Afløsning af og sparring med hotelmanageren på sømandshjemmet

Du er:
- Fx teolog, diakon, lærer, pædagog, socialrådgiver, håndværker mv.
- Udadvendt og empatisk
- Selvstændig og struktureret, men samtidig en teamplayer
- Tilpas og hjemme i en luthersk kristendomsforståelse

Vi tilbyder:
- Et fleksibelt job med stor selvstændighed og indflydelse på eget arbejdsliv
- Godt kollegialt fællesskab med mulighed for sparring
- Årlige hjemrejser
- Arbejdstiden er 40 timer pr. uge. Løn og pension efter Sømandsmissionens lønpolitik. Møbleret lejebolig stilles til rådighed, og Sømandsmissionen kan hjælpe med at finde arbejde til evt. medfølgende ægtefælle.

Ansøgningsfrist: Den 8/12 2022 kl. 12.
CV og ansøgning uploades til https://mentaltouch.jobnext.dk/soemandsmissionaer

Se mere på www.somandsmissionen.dk

MentalTouch hjælper Sømandsmissionen med at rekruttere til denne stilling. Yderligere oplysninger kan fås hos Torben Mathiesen på tlf. 2966 7912 eller torben@mentaltouch.dk.

MentalTouch

Du er også velkommen til at kontakte Sømandsmissionens generalsekretær Nicolaj Wibe på tlf. 2369 9664 eller nw@somandsmissionen.dk.

Få 50% kombi-rabat
på et web-banner på
udfordringen.dk
- når du samtidigt har
en annonce i avisen
7356 1506/annoncer@udfordringen.dk

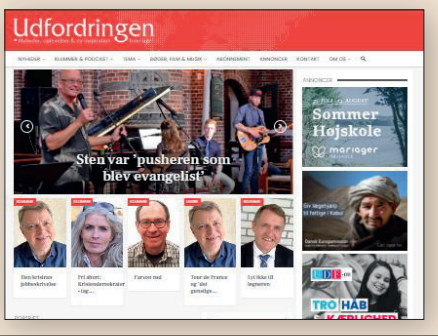

Ferie & Rejser

KØR SELV-FERIE MED
Udfordringen ...hele kirkens ugeavis
Som læser af Udfordringen får du dette specielle læsertilbud.
Oplys rejsekoden "UDFORDRINGEN" ved bestilling
– så får du automatisk rabatprisen.

Panoramahotel i Lübeck



Hotel Vier Jahreszeiten ★★★★ i Tyskland
Her skal I bo på cityhotel med panoramaudsigt over byen fra restauranten på øverste etage. Tag en spadseretur gennem den UNESCO-listede Lübeck Altstadt (2 km), shop igennem i Hüxstrasse (4 km), eller oplev Lübeckerbugten fra Timmendorfer Strand (18 km).

Valgfri ank. t.o.m. 22.11. 2022 og 3.1.-30.10.2023
Ank: 28.-29.11.samt 5., 6., 12., 13., 16. og 17.12.2022.

Pris pr. pers. i minidbl. værelse
949,-
Pris uden rejsekode ~~1.099,-~~
Visse ank. med pristillæg op til 150,-

- **2 overnatninger**
- **2 x morgenbuffet**
- **Værdibevis på EUR 20,- til rooftop-baren Panorama Highlight el. 2 eksterne restauranter**
- **Rabat på parkering**

Afbestillingsforsikring kan tilkøbes. Ekspeditionsgebyr kr. 99,-. Børnerabat ved 2 voksne. Forbehold for tryk- og prisfejl samt udsolgt.

BESTILLING: Telefon 70 20 34 48
eller www.happydays.nu
Telefonen er åben hverdage kl. 9-17.
Husk rejsekode: UDFORDRINGEN
Teknisk arrangør: Happydays

Stillinger

Er du vores undervisnings- og relationsmedarbejder?

Sømandsmissionen
Evangeliet til søfolk og fiskere

Har du lyst til at arbejde blandt unge? Vil du være med i et godt arbejdsfællesskab, hvor du møder søfartselever?

Opgaven:
- Skabe relationer til søfartselever
- Udvikle undervisningstilbud og være gæsteunderviser på søfartsskoler
- Invitere søfartselever til Sømandsmissionens tilbud på caféskibet Bethel og sømandshjemmet i Frederikshavn
- Samarbejde med Sømandsmissionens ungdomsnetværk Nordlys

Du er:
- Gerne nyuddannet, fx teolog, diakon, lærer, pædagog eller socialrådgiver
- Udadvendt og empatisk
- Selvstændig og arbejder struktureret
- God til undervisning og formidling
- God til at lytte og samtale
- Tilpas og hjemme i en luthersk kristendomsforståelse

Vi tilbyder:
- Et fleksibelt job på 37 timer pr. uge med stor indflydelse på eget arbejdsliv
- Godt kollegialt fællesskab med mulighed for sparring
- Base i Aalborg/Frederikshavn, men med opgaver i hele landet. Kørsel i egen bil må påregnes (refunderes efter statens takster). Løn og pension efter Sømandsmissionens lønpolitik.

Ansøgningsfrist: Den 8/12 2022 kl. 12. CV og ansøgning uploades til:
https://mentaltouch.jobnext.dk/undervisnings-og-relationsmedarbejder

Se mere på www.somandsmissionen.dk

MentalTouch hjælper Sømandsmissionen med at rekruttere til denne stilling. Yderligere oplysninger kan fås hos Torben Mathiesen på tlf. 2966 7912 eller torben@mentaltouch.dk.

MentalTouch

Du er også velkommen til at kontakte Sømandsmissionens generalsekretær Nicolaj Wibe på tlf. 2369 9664 eller nw@somandsmissionen.dk.

Debat

Kirks forbilleder i politik

Ang. artiklen om Jens Henrik Kirk, så er det jo helt fint, at han som kristen vil stille op for et andet parti end Kristendemokraterne - og godt at Udfordringen skriver om kristne kandidater fra forskellige partier.

Samtidigt er der noget, der undrer mig, nemlig at to af J-H Kirks forbilleder for at være kristen i politik (men ikke i et parti med kristennavn) er Konrad Adenauer og Robert Shuman. Adenauer, var nemlig den, der stiftede Kristendemokraterne (CDU) i Tyskland. Og Shuman var med i et Fransk Kristendemokratisk parti.

Elise Bjørnholt
Aarhus

Debatindlæg, klummer og kronikker er udtryk for læserens egen holdning. Redaktionen forbeholder sig retten til at udelade og forkorte indlæg. Send dit indlæg til: redaktion@udfordringen.dk

Se oversigt over priser, udgivelser og deadlines her:
Udfordringen.dk/Annoncer

Løs ugens kryds og tværs - og vind et gavekort!

Træn hjernecellerne – og vind måske et gavekort!

Vinder i kryds & tværs uge 41:

Liv Hoel Mortensen
Ultvedparken 68
9382 Tylstrup

Kodeord: *Mavedansere*

Du kan også vinde et gavekort på 150 kr. til Hosianna.dk, hvis du finder kodeordet i denne uge, ved at sammensætte de bogstaver, der står i felterne med tal.

Skriv kodeordet og send det sammen med dit navn og din adresse til mail@udfordringen.dk eller til Udfordringen, Jernbanegade 1, 6070 Christiansfeld.

Kodeordet skal være Udfordringen i hænde senest **onsdag den 2.11.2022.** Vinderen offentliggøres i avisen som udkommer søndag den 6.11.2022.

Obs! Du kan IKKE benytte den portofri kupon på bagsiden til at indsende koden.

Blandt de indsendte løsninger trækkes hver uge lod om et gavekort på 150 kr. til Hosianna.dk, vælg mellem bøger, cd'er og film.

Kryds og tværsen leveres af bureauet Kehlet Aps, Varde.

God fornøjelse!





| | | |

Programmer om tro på DR / Kristne TV-kanaler

DR 1

Søndag 23/10
10:00 Til gudstjeneste i Sct. Jørgens Kirke. Kirkens hemmelige historier.
Allan Knudsen Sct. Jørgens Kirke i Svendborg gemmer på en helt særlig historie. En historie fyldt med udstødelse, isolering af mennesker og historiske sagn. Allan Knudsen, der er museumsinspektør og historiker, kender historien bedre end de fleste, og derfor har han i dag sagt ja til at tage med vært Sofie Østergaard i kirke. Og fortælle mere om det mystiske sagn, og hvordan menigheden ikke altid har valfartet til den idylliske kirke udenfor Svendborg.
Sendes også på DR 2 kl. 14.00

DR 2

Søndag 23/10
14:00 Til gudstjeneste i Sct. Jørgens Kirke.
Sendt på DR1 kl. 10.00

Lørdag 29/10
19:50 Før Søndagen
I "Før søndagen" fortolker kendte danskere og DR's ensembler den danske salmeskat i ord og musik - én salme ad gangen. I aften tager skuespilleren Bodil Jørgensen fat på salmen "Nu fryde sig hver kristen mand".

KKR/TV i DK

Se kristent tv døgnet rundt her:
1. I hele landet på dit tv med en KKR tv-boks. Bestilles på www.kkr.dk / seerklubben@kkr-tv.dk eller tlf/sms: 35 31 00 57.
2. I hovedstadsområdet med stue-, tag- eller fællesantenne (DVB-T2) hele døgnet.
3. På computer, tablet eller mobil: www.kkr.dk.
Programoversigt på: kkr.dk

Aalborg Kristne TV

Riikimækivej 6, 9200 Aalborg SV
Tlf. 41 29 14 05 - AKTV.dk
AKTV sender i samarbejde med Aalborg Citykirke deres gudstjeneste hver søndag kl. 10.30.

FGP-TV

FGP-Huset, Nygade 17,
3782 Klemensker, Tlf. 40870533
E-mail: post@FGP.dk
Udsendelserne kan ses på FGP-TVs hjemmeside:
www.FGP.dk (Menupunkt: FGP-TVs IT-kanal) – døgnet rundt.
Derudover minimum fire gange ugentlig på GospelChannel.
Blandt andet onsdage
kl. 19.00 og lørdage kl. 11.30.
GospelChannel er en gratis kanal på bl.a. CanalDigital

GOD TV

Tlf. 98 90 91 50
Email: info.scandinavia@god.tv
GOD TV kan ses overalt. Download en app til iPhone, iPad eller Android eller se www.god.tv, hvor der findes 20 web kanaler 24/7.
GOD Channel kan også ses 24/7 via parabol: ASTRA 4A 5º Ø Frekvens: 11.996 GHz, Polarisation: H, Symbol Rate: 27,500 Symbol/s: FEC: ¾. Kan også modtages fra Hotbird 13° øst og Eurobird 28,5° øst. Indgår i TV-pakken hos MoreTv. Findes i mange bredbånds- og kabelnet.

Loveworld TV

Kanal ASTRA 2a, 2b, 2d
28,2 grader E= øst. Engelsk kanal. Undervisning og helbredelsesudsendelser. Ekstra parabol muligvis nødvendig. Program og yderligere info.: www.loveworldtv.co.uk/

Airport UCB TV

Sender på regionale digitale net
www.ucb.dk/ucbtv.htm
Hovedstaden (Airport TV)
Mandag 07.30-08.00, torsdag 05.30-06.00, søndag 08.30-09.00, søndag 15.30-16.00.

More 2 life TV

Regionalt TV i MUX 1. Kanal Nord: Mandag - tirsdag 8:30, onsdag 23:00, torsdag 21:00, lørdag 10:00, søndag 11:00. Kanal Øst: Mandag - torsdag 8:30, lørdag 11:30, søndag 15:00. Kanal Hovedstaden: Tirsdag 11:00, onsdag 15:30, torsdag 11:00, fredag 05:00.

Revelation

Kanal ASTRA 2a, 2b, 2d - 28,2 grader E= øst. Engelsk kanal. Undervisning / forbøn for syge. Ekstra parabol muligvis nødvendig. Program og teknisk support: www.revelationtv.com

SAT-7

Fire tv-kanaler som kan ses på Appen SAT-7 Plus:
• SAT-7 ARABIC (for familier på arabisk)
• SAT-7 KIDS (for børn på arabisk)
• SAT-7 PARS (for persisktalende seere i primært Iran, Afghanistan og Tadsjikistan)
• SAT-7 TÜRK (for tyrkisktalende seere i primært Tyrkiet og Aserbajdsjan)
Se mere på www.sat7.org og facebook.com/SAT7Network

Web-tv

GOD TV: www.god.tv
DKNET.TV www.dknet.tv
TBN - Trinity Broadcasting Network: www.tbn.org

Andre kanaler

På Thor 1º vest:
Vision Norge, Gospel Channel
Fr. 11247 Pol V Sr 24500 Fec 7/8.
På Astra 1 19,2o øst: Bibel TV Fr. 10832 Pol H SR 22000 Fec 5/6.
Astra 2 28,5o øst:
TBN Europe Revelation

MOREtv

Danmarks billigste TV-udbyder MoreTV tilbyder i deres grundpakke også 7 kristne tv-kanaler:
* **KKR-TV** - Københavns Kristne TV har siden 1984 produceret og sendt tv ud fra et kristent livssyn.
* **GOD TV** - international kristen TV kanal.
* **SBN** - en kristen kanal (tidl. Jimmy Swaggart) med sydstats-sang og undervisningsprogrammer.
* **NRB-TV** - en kanal som også har nyhedsstof, set fra en kristen vinkel.
* **Visjon Norge** - en norsk kristen tv-station, der blev lanceret i 2003 som den første skandinaviske kristne tv-kanal 24 timer i døgnet.
* **Vision Sverige** - en søsterkanal til den norske Visjon Norge. Begyndte at sende 2015.
* **Kanal 10 Norge** - klassisk kristen undervisning
Se mere på: www.moretv.dk

Tysksproget TV

Tysksprogede TV-Kanaler med satellitmodtagelse: Canal Digital: Via Astra modtages bibeltv.de og hopechannel.de / Udsendes fra stationer nær Hamborg:
Hopechannel.de: Tirsdage kl. 21.15 - 22.00: 5 personers bibelkreds-samtale under mottoet Die Bibel-Das Leben, produceret af den tyske Adventistkirke.
Bibeltv.de: Tirsdage kl. 22.00 - 22.30: ICEJ - Faszination Israel med Gottfried Buhler.



Morgenandagten

Morgenandagten fra Domkirken i København sendes på P2 og DR 2 alle dage fra mandag til lørdag kl. 8.05. Den 20 minutters udsendelse varetages på skift af kirkens præster.
Uge 43: Fra d. 24.-29. okt. ved Johannes Gregers Jensen.

Kristen lokalradio

Radio Ådalen

Egen antenne: 96,4-107,1 MHz
Fællesantenne: Skjern 92,7 MHz, Videbæk 103 MHz samt netradio: www.radio-aadalen.dk

København

Rhema Radio

Morgen FM 106,3 sendetid 6-10
Aften FM103,4 flere sendetider fra 20-24. Internetradio 24 timer i døgnet: Søg på UCBMEDIA.dk
WEB-RADIO www.ucbmedia.dk

Nordsjællands Kristne Radio & Radio KUR

Egen antenne: FM 92,8 MHz
Stofa net: 96,8 MHz
Netradio og podcast
Radop KUR (Kristen Ungdomsradio): Sender via egen YouTube kanal og via Facebook
www.nkradio.dk

Kristen Lokalradio, Århus

98,7 MHz/Kabel: 98,8 MHz Stofa, 96,5 MHz TDC / www.norea.in

Norea Radio Danmark

Webradio - http://norea.dk

Radio fri-born.dk

Pinsekirken Bornholm, Sagavej 5, Rønne sender internetradio 24 timer i døgnet. Radio fri-born.dk kan findes på computeren, mobil, DAB-Radio, onlineradiobox.com.



Josefine Mikuta Poulsen blev i september 2020 indsat som sognepræst på Sejerø, der hører under Roskilde Stift. Følg den unge præst i ny DR-serie. Foto: Ina Lindgren, DR

DR-serie følger nyuddannet præst på Sejerø

I fire programmer kan seerne følge Josefine Mikuta Poulsen i hendes mange aktiviteter som helt nyslået præst.

Hun flyttede i 2020 fra Nørrebro til Sejerø, og for at komme tæt på menigheden, møder hun dem i de sammenhænge, som de i forvejen indgår i. Derfor kan præsten for eksempel ses til vinterbadning, zumba, banko, golf, filmklub, pensionistklub og sangforening.

Men kan hun vinde deres tillid? Hun er ung og fuld af nye idéer. For eksempel bruger hun rollespil i sit embede, fordi hun synes, det er vigtigt både at turde lege og turde være højtidelig på en og samme tid. Og i konfirmandundervisningen lader hun de kommende konfirmander kæmpe med lyssværd for at kropsliggøre lærdommen om det gode og det onde.

Følg Josefine og præstegerningen i serien 'Præst søger paradis', som har premiere på DRTV søndag den 23. oktober klokken 6.00 - og på DR2 samme dag klokken 21.30.

Radio - tro på P1

Søndag 23/10
08.03 Pilgrim - Det energetiske menneske
Hvad betyder det, når mennesker taler om energi, chakraer og kroppens særlige punkter? Handler det om en alternativ anatomi eller er der tale om tro og spiritualitet?
Vært: Anders Laugesen.

10.03 Gudstjeneste på P1
Brabrand Kirke, Aarhus stift. 19. søndag efter trinitatis
Prædikant: Simon Emil Koefoed
Salmer:
DDS 747: Lysets engel går med glans
DDS 335: Flammerne er mange
DDS 319: Vidunderligst af alt på jord
DDS 731: Nu står der skum på bølgetop

11.03 Tidsånd
Mennesket er et åndeligt væsen i verden. Men hvad sker der, når troen møder det omgivende samfund? Christoffer Emil Bruun undersøger troen i verden. Hver uge rettes fokus mod et aktuelt emne med en eller flere gæster. (Sendes også lørdag 19.03).

Torsdag 27/10
10.03 Sørine & Kærligheden: Pessimisme
Når den globale opvarmning kommer ud af kontrol, vil milliarder af mennesker blive truet på livet. Desværre er politikerne ikke i stand til at træffe de afgørende beslutninger. Kan vi bruge pessimismen til noget konstruktivt?
Vært: Sørine Gotfredsen.
Gæst: Theresa Scavenius, forsker. (Sendes også 20.03 og søndag 9.05).

11.30 Bibelen Leth fortalt
Kristian Leth genfortolker bibelfortællinger ind i vores samtid.
Produceret for DR af Munck Studios København. (Sendes også 21.30 og lørdag 6.30).

Søndag 30/10
08.03 Pilgrim - Billeder fra troens historie
Forfatter og professor Martin Schwartz Lausten fortæller kirkehistorier, der siger noget om fortidens betydning for nutiden.
Vært: Anders Laugesen.



Ruben Andersen-Hoel fra Vanløse Frikirke prædiker på P1.

10.03 Gudstjeneste på P1
Vanløse Frikirke, Københavns stift.
20. søndag efter trinitatis
Præst: Ruben Andersen-Hoel.
Mødeleder: Jonatan Brandt.
Musikansvarlig: Jón Eikhólm.
Salmer:
DDS 736: "Den mørke nat forgangen er"
DDS 4: "Giv mig Gud en salmetunge"
DDS 62: "Jesus - det eneste"
Lovsange
Vært: Katarina Lewkovitch.

11.03 Tidsånd
Christoffer Emil Bruun undersøger troen i verden og verden i troen. Hver uge rettes fokus mod et aktuelt emne som vendes og drejes med en eller flere gæster.



MUSIK TJEK



Kunstner: Bethel Music - **Titel:** Simple - **Genre:** Lovsang - **Tilgængelighed:** alle streaming tjenester

Find hvile hos Gud i ny Bethel-lovsang

De fleste, som lytter til lovsang, kender Bethel Music. De har lavet 15 albums, har været nomineret til Grammy awards, og deres lovsange er elsket over hele verden. Jeg er ikke selv udpræget Bethel-tilhænger. Dvs. jeg har ikke lyttet til alle deres albums og hørt alle deres sange. Men en del har jeg hørt, og derfor kom det, jeg hørte på dette album, helt bag på mig.

Jeg havde forventet masser af sang, trommer, fedt band, store stemmer og et syngende publikum. Men det der sker er, at jeg hører det ene skønne nummer efter det andet, som får mig direkte ind i Guds nærvær, hvor der er fred og hvile. Sangene er ren tilbedelse, helt low-key, med instrumenter som er med til at skabe en atmosfære af tilbedelse. Det er så dejligt at lytte til og "være i".

Solisterne synger ægte og nærværende og med hver deres flotte klang. På albummet finder man Jenn og Brian Johnson, David Funk, Emmy Rose og Paul og Hannah McClure. Derudover er der nogle gæstesolister.

Mine to favoritsange er "The blood" og "I stille Believe". Sidstnævnte har en stærk tekst, hvor de bl.a. synger: I choose to sing when I can hardly breathe out a breath/ I choose to stand when all I wanna do is give up/ I choose to trust when my whole world is falling apart/ I choose You, Jesus

Ord som vi nok alle kan genkende os selv i, i denne tid.

Så gør noget godt for dig selv og lyt til dette album – og find ind i Guds nærvær.

Eilis



Jørgens politisk korrekte bibel blev aldrig rigtig populær, fordi den viste sig at have en række "præcisionsmæssige udfordringer".



Samson havde først bildt Dalila ind, at han ville blive svag, hvis han blev bundet med syv nye sener. Men han rev dem over, som om det var sytråd.

Samson bliver klippet - og taget til fange

Dalila blev ført bag lyset flere gange, før Samson fortalte, hvor hans styrke kom fra.

Det viste sig, at Samson sagtens kunne sprænge de syv nye sener, som filistrene havde bundet ham med. Derefter prøvede Dalila igen og igen at lokke sandheden ud af ham.

„Du har narret mig ved ikke at fortælle mig sandheden," blev Dalila ved. „Sig mig nu, hvordan det kan lade sig gøre at binde dig!" „Hvis jeg bliver bundet med nye reb, der aldrig har været brugt, så bliver jeg lige så svag som alle andre," svarede Samson.

Da Samson var faldet i søvn, tog Dalila nye reb og bandt ham med dem, mens der igen lå mænd på lur i værelset ved siden af. Så råbte hun: „Samson, vågn op! Filistrene kommer!" Men også denne gang sprængte han sine bånd, som var det sytråd.

„Hvorfor narrer du mig og bliver ved at lyve for mig?" spurgte hun. „Sig mig nu, hvordan det kan lade sig gøre at binde dig!" „Hvis du væver mine syv fletninger ind i klædet, der sidder på væven, og fastgør det med skyttelen, bliver jeg lige så svag som alle andre," svarede han.

Da Samson var faldet i søvn, gjorde hun, som han havde sagt, og råbte: „Samson, vågn op! Filistrene kommer!" Da vågnede Samson med et sæt, rev skyttelen ud og fik håret fri fra væven.

„Hvordan kan du påstå, at du elsker mig, hvis du ikke vil vise mig fortrolighed?" klagede hun. „Nu har du tre gange gjort mig til grin ved ikke at fortælle mig din hemmelighed!"

Sådan blev hun ved med at presse og plage ham, indtil han blev dødtræt af at høre på hende og røbede hemmeligheden. „Mit hår er aldrig blevet klippet," forklarede han, „for jeg er naziræer og har været indviet til Gud, fra før jeg blev født. Hvis mit hår bliver klippet af, vil min styrke forlade mig, så jeg bliver lige så svag som alle andre."



Samson rev nye reb itu - og rev sig løs fra en væv så let som ingenting.



Dalila plagede Samson til han fortalte, at hans hår ikke måtte klippes...



Da Dalila havde lullet Samson i søvn i sit skød, kaldte hun på en af mændene, som straks klippede hans syv fletninger af. Dermed forsvandt Samsons styrke.

Dalila var klar over, at Samson denne gang havde fortalt hende sandheden, så hun sendte bud efter filisterkongerne: „Kom tilbage en gang til," sagde hun, „for denne gang har han talt sandt!"

Så kom de tilbage og bragte den lovede sum penge med sig. Da Dalila havde lullet Samson i søvn i sit skød, kaldte hun på en af mændene, som straks klippede hans syv fletninger af. Samsons styrke var nu forsvundet, og det var begyndelsen til hans ydmygelse, takket være Dalila.

„Samson, vågn op!" råbte hun. „Filistrene kommer!" Da vågnede han op og tænkte: „Jeg skal nok slippe fra dem og ryste båndene af mig, som jeg plejer." Han vidste nemlig ikke, at Herrens kraft havde forladt ham.

Men filistrene greb ham og stak øjnene ud på ham, hvorefter de førte ham til Gaza, bandt ham med bronzelænker og satte ham til at trække en møllesten i fængslet. Men Samsons hår begyndte langsomt at vokse ud igen."

(Dommerbogen 16, 10-22)

Teksten er fra Bibelen på Hverdagsdansk. Tegningerne er Martin Young's Bible Cartoons.



En gruppe kristne elever på Sagatun Mellemskole blev nægtet at låne lokaler til deres frokostsamlinger. Norsk KFS samlede derfor ind til et telt, som de kunne bruge til samlingen, som nu var flyttet udendørs. Men heller ikke det tillod skolen.

Kristne unge må ikke bede på skolen

Norske myndigheder vil lukke munden på de unge kristne på skolerne.

I næsten 100 år har den norske kristelige studenterforening, som kan sammenlignes med danske KFS, haft lov til at mødes og bede og snakke tro på skolerne. Men den tid er måske forbi.



Karl Johan Kjøde er generalsekretær for Laget (KFS i Norge). Han håber ikke, at den nye uddannelseslov fra 2024 kommer til at betyde, at kristne elever ikke længere har frihed til at samles i frikvartererne.

I efteråret 2021 blev en ny uddannelseslov sendt i høring i Norge. Denne lov omhandlede bl.a. regler for forkyndelse i skoler og på uddannelsesinstitutioner. Planen er, at den nye lov skal træde i kraft i 2024.

Men der er allerede sendt en skrivelse til alle forstandere og skoleledere om, at man ikke må tillade uddeling af bibler på skolerne, og at der ikke må forkyndes. Det har en flok norske skoleelever allerede fået at mærke.

Unge kristne afvist

Da en gruppe elever på Sagatun Mellemskole bad om lov til at låne lokaler til at gennemføre bibelstudier med fællesfrokost i frikvartererne, blev de blankt afvist af rektor: "Skolen skal være religiøst neutral". Sådan lød ordren fra kommunaldirektøren.

De unge mennesker lod sig dog ikke slå ud af beskeden, men valgte i stedet at mødes på idrætspladsen, hvor de holdt deres samling.

Må ikke stille telt op

De unge ville ikke undvære deres frokostsamlinger, men mødtes ude på idrætspladsen i al slags vejr. Her kom det norske KFS på banen. De syntes ikke, det var ok, at de unge skulle mødes ude i regn og blæst, så de lavede en indsamling for at de unge kunne få et telt stillet op, som de kunne være i.

Men trods den vellykkede indsamling fik de unge ikke noget telt. Kommunen afviste blankt deres ansøgning om at få et telt stillet op. Dette med den begrundelse, at der ikke måtte holdes teltmøder i det fri.

Ny tid for Norge

Det norske KFS har eksisteret og arbejdet på skolerne i snart 100 år. Om sagen siger generalsekretæren Karl Johan Kjøde:

”Den nye uddannelseslov træder først i kraft i 2024, samme år som det [Laget, Norges KFS, red.] fylder 100 år.

Som loven fortolkes af nutidens politiske ledelse, kan det også hurtigt blive året, hvor de religiøse studenterfrivillige bliver forvist fra norske skoler. I så fald vil det være et trist sammentræf, der indvarsler en ny æra, hvor studerendes initiativ og åbenhed over for tro erstattes af passivitet og sekulær ensartethed.”

Frihed til samtale

Karl Johan Kjøde har dog et håb om, at det kan komme til at se anderledes ud og siger:

”Dette behøver dog ikke at være resultatet, hvis alle involverede er villige til at give de unge den frihed, som samfundet ellers afhænger af. Elevernes fritid, frikvarter og lange pausetid skal fortsætte i fremtiden – som i de sidste 100 år. Det betyder, at de frit kan tale om og samles om deres egen tro, uanset om de er kristne, muslimer eller sekulære humanister”.

Driver Jesus ud af skolerne

Dag Inge Ulstein, som er medlem af Kristeligt Folkeparti i Norge, siger om sagen:

”De politiske ledere og skoler gør alt, hvad de kan for at drive Jesus og kristen tro ud af skolerne. Skoleforeningen nægtes at bruge klasseværelser og nu også et telt i skolegården.

Man kan jo undres over, om andre ungdomsforeninger også var blevet mødt med låste døre og forbud? Vi ser alle, at afkristningen har fået fart på, og at den har “sat sig” i det norske folk. Dette gælder så afgjort i den offentlige skole, hvor kristendommen snart er 100 procent fordrevet”.

Sagen har altså vakt stor opsigt i Norge, men desværre ikke løst problemet for de unge, som endnu ikke ved, hvordan muligheden for at mødes ser ud fremover.

Eilis

KLUMMEN

Klap på skulderen

For nylig var min kirke samme aften både i Nyhederne og i TV Avisen, for at give gratis julegaver til værdigt trængende i København. Det er et fantastisk projekt, men det mindede mig også om, at vi som kristne må ransage os selv hele tiden.

Det er jo ikke, fordi det vrimler med gode historier om kristne i medierne. Ofte handler det om homoseksuelle, tungetale eller præster, som tror mindre på Gud, end de fleste kirkegængere gør! Fra den vinkel er det fantastisk, når der kommer et positivt indslag. Så kan folk se, at vi kristne faktisk også prøver at ”elske vores næste som os selv”, og at kirken og kristne har langt flere sider end de få ting, der ofte fylder medierne.

Jeg har selvfølgelig ingenting imod alle de sociale hjælpetiltag, vi ser fra kirker over hele landet. Tværtimod, så tror jeg, at det er en befaling, at vi skal gøre det. Eller det véd jeg faktisk - Jesus siger det jo mange gange.

Men Jesus sagde også andre ting. Fx sagde han også, at vi som kristne kunne forvente at blive forfulgt og opleve trængsler. At vi skulle tage vores kors op og dø fra vore egne liv, lyster og begær. Han befaler os en masse ting, som er kontroversielle, og som har kostet kristne livet op gennem historien.

Man bliver som regel ikke forfulgt eller dræbt, hvis man er ufarlig. Du bliver forfulgt, når du gør det, Jesus sagde, du skulle gøre, og det ikke er det, som folk gerne vil høre eller se.

Her synes jeg selv, at det bliver lidt sværere. Det er her, man må gøre op med sig selv, hvem det er, man frygter mest: Gud eller mennesker? Hvem søger du din anerkendelse hos? Hvem skal klappe dig på skulderen?

Du ser ofte kirker eller kristne fokusere så meget på et enkelt af Jesu budskaber, at de glemmer resten. Måske har vi vænnet os til at gøre, hvad vi gør, så vi ikke er følsomme overfor Helligåndens vejledning på andre områder? Det handler ikke om, om det er socialt hjælpearbejde, at sluge din stolthed i en relation, bøn på gaden eller store evagelistiske kampagner eller noget helt andet. Det handler om at gøre det, Helligånden siger til dig.

Hvis vi som kristne skal blive ved med at være kraftfyldt salt, så kræver det mod til at handle på Guds vejledning i vores liv. Uanset om nogen klapper dig på skulderen eller ikke. Søg Guds anerkendelse, ikke menneskers.

Af Henrik Engedal

(Fra bogen 117 anderledes meditationer)



ROMAN om endetiden:

Eskatos Rejse



Eskatos verden forandres voldsomt, da hans forældre og søster forsvinder sporløst.

Faktisk forandres hele verden i det samme øjeblik, og Eskato, der var en halvdoven teenager det ene øjeblik, må nu kæmpe for sit liv, hvis han vil overleve. Selv naturen er forandret, træerne bærer ikke frugt, og ondsindede, muterede væsner kravler op af jorden.

Af Vibeke Binderup. Paperback. 203 sider.

HOSIANNA.DK – TLF.: 7456 2202

Af Hans & Emanuel



Udfordringen bragte i 1994-95 nogle tegneseriestriber af Hans & Emanuel. Vi vil i de kommende numre bringe Hr. Flimmers kommentarer til valget. Og skaberne Denis Damberg og Hans Jørgensen vil måske finde på nye striber.



– Jeg kan gå hele vejen til Christiansborg, siger Rasmus Elkjær Larsen.

Han er opstillet for de Konservative, men han er også præst i Evangelisk Frikirke (Missionsforbundet) i Aabenraa. Han sidder allerede i Aabenraa Byråd for Lokallisten.

Den 14. oktober kl. 18.30 begyndte han bogstaveligt talt at gå fra Aabenraa til Christiansborg.

Hans budskab er, at han kan og vil gå hele vejen - også i politik.

Det har han vist på en nonverbal måde ved at gå til Christianborg i efterårsferien, hvor han på Facebook opfordrede andre til at følges med ham noget af vejen. Turen gik i 10 etaper.

– Det er en lang tur, men i politik er der ikke nogen snuptagsløsninger, men der er rigtig meget ben-arbejde i at komme fra visioner til færdige løsninger, der virker. Jeg vil heller ikke løbe fra ansvaret, når jeg kan gå hele vejen, siger han.

Præst i Frikirken

Rasmus er præst i Frikirken i Aabenraa, han er gift og har to voksne børn.

Nu har han besluttet at kæmpe for at få de kristne værdier tilbage i samfundet.

– Jeg er ikke en kristen politiker. Jeg er en politiker, som er en kristen, og derfor påvirker mine kristne værdier alt, hvad jeg står for. Jeg kæmper for at bevare og genoprette de kristne værdier i Danmark.

Ytringsfrihed – for kristne

Han taler passioneret om Frihed, Fællesskab og Forankring.

Med *frihed* mener han, at alle skal have lov til at praktisere og tale om deres værdier, uden at blive udelukket.

Han føler, at kristne er blevet undertrykt i at give udtryk for deres mening om for eksempel kønsidentitet. Det er blevet svært, fordi man i offentligheden vil 'beskytte' nogle mindretal, som har en anden form for seksualitet.

Rasmus har skrevet på Facebook om emnet set fra en kristen vinkel - men med meget respekt for dem, som har en anden mening end hans.

Med *fællesskab* mener han, at vi skal beskytte alle på samme måde, så alle føler sig elskede og værdifulde, selvom vi har forskellige værdier.

Ved *forankring* mener Rasmus, at når stormen slår imod os, så har vi alle brug for et anker for at stå fast.

– Vores anker er den kristne tro. Og de kristne værdier og traditioner, som vi er vokset op med, er som en klippe, vi kan stå fast på i urolige tider.

"Kom med!"

En af dagene var hans datter Cecilie med ham på det sidste stykke på vej over Fyn til Nyborg.

Han fik også flere gode samtaler med folk undervejs.

– Det jo helt op til vælgerne om de vil stemme på mig, når jeg nu går hele vejen, siger Rasmus.

– Turen fortsætter, indtil jeg når hele vejen til Christiansborg, – og det bliver et langt sejt træk, siger han.

Anne/Henri.

BAGSMÆKKEN

Titel eller ej

For nogle uger siden kom det frem, at dronning Margrethe har bestemt at fratage prins Joakims fire børn deres prinse- og prinsessetitler ved det kommende årsskifte. Efterfølgende har både grevinde Alexandra, prins Joakim og prins Nikolai udtalt, at de er chokerede og kede af det – ja, at børnene føler, at de mister deres identitet. Dronningen derimod har sagt, at hun gør det af hensyn til børnene, så de får større frihed.

Beslutningen sker imidlertid også i et forsøg på at slanke kongehuset. Der er med andre ord ved at gå inflation i prinse- og prinsessetitlerne. Det er da også en kendsgerning, at Danmark om nogle år vil komme til at vrimle med prinser og prinsesser, hvis alle dronningens otte børnebørn har en intention om at følge deres fædres eksempel, når det gælder antallet af børn.

Men hvorfor kan en titel skabe så stort et ståhej? Er det ikke bare en ydre benævnelse? Skyldes det, at prins Joakims børn føler, at de presses ud i periferien af deres familie, som jo er kongelig? Føler de med andre ord, at de i en mindre grad bliver en del af den kongelige familie, når de mister deres kongelige titler? Eller føler de, at de bliver mindre værd, fordi det er finere at være prins eller prinsesse, end at være greve og komtesse? Intet tyder i hvert fald på, at de ser dronningens beslutning som en frisættelse og en fordel. Tydeligvis hænger titel og identitet tættere sammen for dem end som så.

Som kristne er vi alle kongebørn. Vi tilhører og er arvinger til det himmelske kongedømme, hvor vi en dag skal regere med Kongernes Konge.

Men til forskel fra det danske kongehus, har Kongernes Konge ingen planer om at slanke sit himmelske kongerige. I hans rige må det gerne vrimle med kongebørn, og ethvert nyt kongebarn er hjertelig velkommen i hans familie. Her handler det ikke om at undgå inflation, men langt mere om at optage flest mulige i den kongelige familie. Det eneste krav for at få tildelt prinse- eller prinsessetitlen er, at man ønsker at få Kongernes Konge som far. For "alle dem, der tog imod ham, gav han ret til at blive Guds børn" (Johs 1,12) – kongebørn.

Det er ikke bare en titel, men hele vores identitet. I det ligger vores uendelige værdi, og i det har Gud nedlagt hele sit Faderhjerte.

Vi er kongebørn – prinser og prinsesser - og intet menneske må eller kan tage hverken vores titel eller vores identitet som børn af Kongernes Konge fra os.



Af Kirsten Krog
Cand.mag. Deltidsjournalist
i Kbh. for Udfordringen

JA tak, jeg har været abonnent i ca. ___ år og jeg vil gerne i jubilæumsåret 2022 bestille et gratis abonnement til:

Obs! Gratis abonnement gælder kun i Danmark.

Hej! Du kan give avisen gratis til en god ven!

Navn: _____
Adresse: _____
Postnr._____ By:_____
Tlf.: _____ Mail: _____

Mit eget navn er:

Navn: _____
Adresse: _____
Postnr._____ By:_____
Tlf.: _____ Mail: _____



Ved at skaffe en ny abonnent er jeg med til at gøre Udfordringen mere kendt. Som tak deltager vi begge i
lodtrækningen om en rejse til ISRAEL
med en kristen rejseleder i 2023!
Obs! Du kan også tilmelde den nye abonnent på udfordringen.dk

POST
Sendes ufrankeret
Modtageren
betaler portoen

(43/2022)

Udfordringen
+++ 24849 +++
7993 Sydjylland-Fyn USF B



Lad dig inspirere af
Reinhard Bonnkes historie

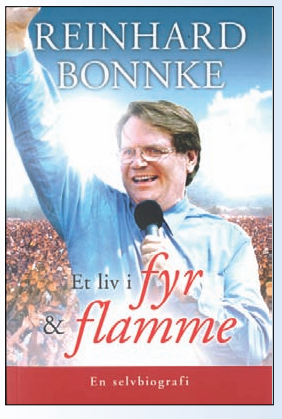

Reinhard Bonnke tager os med helt til sin barndom som flygtningebarn, som familiens sorte får, som den uønskede balademager og med en far, som ikke troede, han ville blive til noget.

Vi følger de første fremstød i Tyskland. Tiden som missionær i Sydafrika, hvor han kom i konflikt med apartheid-tilhængere. Og fra de første vovede kampagner - miraklerne, der begyndte at ske - til en omfattende tjeneste. Reinhard beholdt til sin død i december 2019 sin ydmyge indstilling og sin totale afhængighed af Gud. Vi forstår, at det i virkeligheden er hemmeligheden bag hans store succes som prædikant.

Obs! Bogen er på letlæst norsk. 592 sider. 299,00 kr.

Bestil på Hosianna.dk eller tlf. 7456 2202