Udfordringen

... den kristne ugeavis

Søndag den 6. November 2022 * Uge 45 * Årgang 50



Slut for KristenDemokraterne?

Karlsmose overvejer sin egen og partiets fremtid

Side 5



Oslo Gospel Choir i Danmark

Det populære norske gospelkor kommer til Kolding og Aalborg - side 20.



Præster lader Helligånden lede

Kirkeportræt af Københavns Valgmenighed - side 3.



Det kristne evangelium har fortsat en forvandlende kraft...

Læs Egon Falks opmuntrende bog.

200 sider m. fotos
Kun 248 kr.



Hosianna.dk
Udfordringens bøger & musik
7356 1500 - 7456 2202



To nye chefer ansat i Danmission

Missions- og udviklingsorganisationen Danmission har ansat to nye chefer – en ny programchef og en ny kommunikationschef. Ny programchef er Martin Rosenkilde, der kommer fra en stilling som programchef i DIPD, Dansk Institut for Partier og Demokrati, mens stillingen som kommunikationschef bliver besat med Christina Kofoed-Nielsen, der hidtil har været kampagneleder hos Danmission.



Martin Rosenkilde

Martin Rosenkilde er oprindeligt uddannet cand.scient. soc. fra RUC og har siden taget kurser i bl.a. minoritetsstudier, projektledelse og kønsrettigheder. Desuden blev han i 2018 master i menneskerettighedsjura fra Aarhus Universitet. Udsendt for Danida i Bangladesh, været programmedarbejder i Folkekirkens Nødhjælps Afrika-afdeling, været programleder på samme organisations Palæstina-kontor i Jerusalem og været seniorprogramrådgiver i Dansk Røde Kors.

Siden 2018 har han været ansat i DIPD, Dansk Institut for Partier og Demokrati, hvor han har koordineret og haft ansvar for programmer i bl.a. Myanmar og Kenya. Han afløser Kirsten Auken, der søgte og fik stillingen som regionschef for Danmissions arbejde i Mellemøsten med base i Libanons hovedstad Beirut.

Flere sendes til partnerlande



Christina Kofoed-Nielsen

Danmission har netop valgt, at man vil sende flere medarbejdere ud til partnerlandene for at styrke partnerskabet og programarbejdet. Om det siger den nye programchef:

"Jeg glæder mig til at være leder for programarbejdet i Danmission – ikke mindst for at være med til at bygge fire lande- og regionskontorer op. Det vil styrke vores udviklingsarbejde og følgeskabet med vores partnere, og det vil øge resultaterne af vores arbejde."

Til den nye satsning med at sende flere medarbejdere ud hører også en oprustning af kommunikationen både internt og eksternt. Til hvert af de fire nye lande- og regionskontorer er der nu knyttet en kommunikations- og engagementsmedarbejder.

Den nyudnævnte kommunikationschef **Christina Kofoed-Nielsen** ser frem til at kunne trække på disse medarbejdere:

"Jeg glæder mig til at være med til at skabe større synlighed om Danmissions arbejde og bygge bro mellem ude og hjemme. Vi ved, hvor betydningsfuldt mødet mellem mennesker er, og derfor bliver det også vigtigt at få sat initiativer i gang, der kan bakke op om dette," siger hun.

Christina Kofoed-Nielsen har en kandidatgrad i kommunikation fra RUC og har været ansat i Danmission siden 2006, de seneste fem år som kampagneleder. Det er dermed to erfarne chefer, der træder til – og et kendt og et nyt ansigt, som medarbejderne på hovedkontoret i Hellerup og på kontorerne ude i verden får som deres daglige ledere.

Om Danmission

Danmission er en folkekirkelig organisation, som arbejder i 12 lande i Mellemøsten, Afrika og Asien. Organisationen har tre primære indsatsområder: dialog og fred, bæredygtig anvendelse af naturressourcer til gavn for både mennesker og miljø samt kontekstuel teologi for tro og handling.

Danmission blev grundlagt i 1821 og har i dag stærke samarbejdspartnere både herhjemme og i partnerlandene i Asien, Afrika og Mellemøsten. I Danmark udgør 66 genbrugsbutikker den vigtigste kilde til Danmissions indtægter. Den folkelige forankring og opbakning til arbejdet sikres også gennem folkekirker og lokale netværksgrupper landet over.

Bodil

Læs også avisen på Udfordringen.dk

Brugernavn: udf-net Kodeord i november: jordanfloden
Kodeordet for november gælder fra mandag den 7/11 kl. 9

Ugens profil: Jenis av Rana

Mistillidsvotum mod minister?

Færøernes udenrigsminister er kommet i modvind efter en kommentar om, at hans parti ikke vil pege på en homoseksuel statsminister.



Udfordringens klummeskribent udtalte i en radioudsendelse den 25. oktober, at hans parti ikke kan støtte en homoseksuel statsminister. Efterfølgende har Færøernes republikanske parti varslet et mistillidsvotum mod udenrigs- og kulturminister Jenis av Rana fra det kristne parti Miðflokkurin.

Den omstridte udtalelse faldt under en radioudsendelse som svar på et lytterspørgsmål. Lytteren ville vide, om Jenis av Rana vil støtte en homoseksuel statsminister, og svaret er blevet forstået som en afvisning af De Konservatives formand, Søren Pape Poulsen.

Ordret svarede Jenis av Rana, der er formand for Miðflokkurin:

"Det kan aldrig komme på tale. Det at leve som såkaldt homoseksuel er i strid med den grundlov, som jeg personligt har, og som mit parti også har, og som jeg synes, at Færøerne også har."

Ifølge Berlingske har Jenis av Rana efterfølgende sagt, at udtalelsen ikke var møntet på De Konservatives formand, og at han havde udtalt sig som formand for Miðflokkurin, ikke som landsstyreformand.

Færøske protester

En række færøske politikere har taget afstand fra Jenis av Ranas udtalelse, og oppositionen har besluttet at stille et mistillidsvotum mod ham. Indtil videre har Jenis av Rana ikke ønsket at udtale sig om dette, men over for TV 2 har han uddybet sin overbevisning:

"Jeg kunne selvfølgelig have forsøgt at snakke udenom. Det er ikke min facon. Jeg kunne have sagt ja, men så ville jeg lyve. Eller jeg kunne sige, som det er: At Miðflokkurin har nogle absolutte værdier, som vi står fast på. Det er nej til abort, nej til kønsskifte og nej til ægteskab mellem to af samme køn," fastslår Jenis av Rana ifølge TV2.dk.

I samme artikel nævnes det også, at Jenis av Rana i 2010 nægtede at mødes med den daværende islandske statsminister, fordi hun lever i et homoseksuelt forhold.

Vil ikke lyve

I interviewet med TV2 uddyber Jenis av Rana:

"I mit arbejde som læge har jeg haft mange patienter, som er homoseksuelle. Jeg omgås homoseksuelle hver dag. Spørgsmålet gik på, om Miðflokkurin vil pege på en statsminister, som er homoseksuel, og det er ikke foreneligt med partiet, så jeg svarede selvfølgelig nej."

Han forklarer, at hans parti vil holde sig til det kristne grundlag. Og så er der nogle absolutter.

"Det ikke er foreneligt med Bibelen, at to af samme køn lever sammen eller indgår ægteskab, så det vil vi ikke have med," siger Jenis av Rana.

Han tilføjer dog ifølge TV2, at han ikke kender Søren Pape personligt og derfor ikke kan udtale sig om dennes evner som statsmand.

"Spørgsmålet var, om vi ville pege på en homoseksuel statsminister, og det vil vi ikke gøre," fastslår Jenis av Rana overfor TV 2.

Bodil

Ny landssekretær i Ordet og Israel

Nicklas Lautrup-Meiner, der kommer fra en stilling som kommunikationsleder i Luthersk Mission, ansættes som landssekretær i Ordet og Israel fra 1. december.

Det skriver Ordet og Israel på hjemmesiden.

Den 40-årige Nicklas Lautrup-Meiner fra Hvidovre har været ansat som kommunikationsleder i Luthersk Mission siden 2014.

Samtidig har han været engageret både i Joffi (Ordet og Israels ungdomsarbejde) og i Ordet og Israel gennem mange år. Han var medlem af Ordet og Israels bestyrelse i perioden 2018-21. Han har også været medlem af Joffis bestyrelse i perioden 2006-11 – det meste af tiden som formand.

Og før det var han ansat i det diakonale arbejde i Jerusalem i 2004-06, skriver Ordet og Israel.

Nicklas er gift med Lilia og far til Ingeborg (7) og Erik (4).

Familien vil blive boende i Hvidovre, mens Nicklas Lautrup-Meiner vil have sin ugentlige gang på Ordet og Israels kontor i Aarhus, oplyser organisationen med opfordring til forbøn for den nye landssekretær.

Bodil



Nicklas Lautrup-Meiner. Foto: Morten Friis

Menighed og avis undrer sig over at biskop og provst fyrede populær præst

Den populære præst ved Nathanaels Kirke på Amager, Ellen Margrethe Gylling, er blevet fyret efter først at have været fritaget for tjeneste af biskop Peter Skov Jakobsen, men menighedsråd og menighed aner ikke hvorfor…

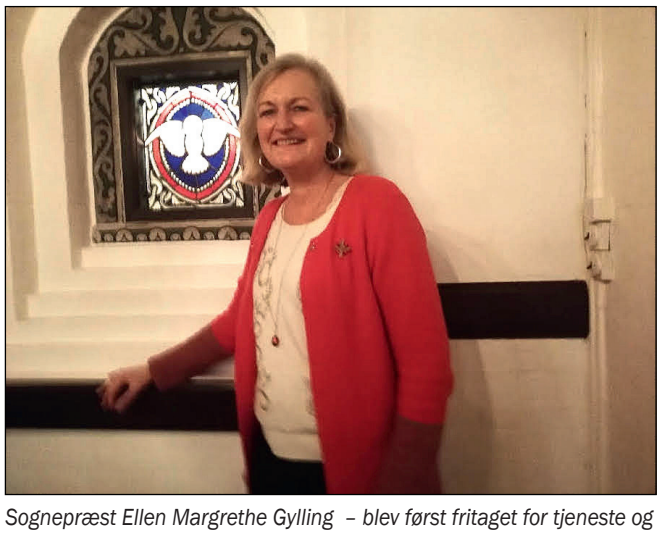

Sognepræst Ellen Margrethe Gylling – blev først fritaget for tjeneste og derefter fyret uden forklaring til menigheden. (Foto: Lene Dam Jørgensen)

Amager Nyt, som er øens lokalavis, har skrevet flere artikler, hvor man forgæves efterspørger en forklaring.

Kirkens anden præst, Thomas Ø. Olsson, vil ikke kommentere fritagelsen af sin kollega:

"Jeg ved ikke noget om den sag, og hvis jeg gjorde, måtte jeg ikke udtale mig om det," siger han til Amagernyt.dk og henviser til provst og biskop.

Men heller ikke herfra kommer der nogen forklaring. Og det ærgrer kirkeværge og medlem af menighedsrådet, Tine Bunk Hamborg:

"Det er mildest talt en rædselsfuld situation, hvor et flertal i menighedsrådet føler, at formanden tromler hen over os – og desværre har fået støtte af biskoppen," siger hun til Amagernyt.dk og fortsætter:

"Jeg har været tillidsrepræsentant i mange år, men dette slår alt af de urimeligheder, jeg tidligere har været udsat for."

"Ellen er en meget populær præst – og der er alene 80 sognebørn, der har løst sognebånd til hende – herunder undertegnede. Jeg synes, hun har været udsat for en usædvanlig urimelig behandling. Hvis ikke det var for hende, havde jeg forladt kirken omgående – her er et rædselsfuldt miljø", siger hun.

Ellen Margrethe Gylling selv har fået mundkurv på af Københavns biskop og må heller ikke tale med medlemmerne af menighedsrådet.

Et flertal i menighedsrådet i Nathanaels Kirke har nu klaget til Kirkeministeriet og kirkeordførerne i de politiske partier over Københavns biskop håndtering af sagen. De er bl.a. utilfredse med, at biskoppen kun har holdt møder med menighedsrådsformand Dennis Rasmussen og ikke med flertallet i rådet. På et menighedsmøde d. 25. oktober nægtede formanden at oplyse om grunden til afskedigelsen med henvisning til, at det er en personsag.

Lene Dam Jørgensen/Henri.

Kirkeportræt:

Valgmenighed på Nørrebro lader Helligånden styre

I Byens Valgmenighed i København er åbenhed for Helligåndens ledelse styrende for alt, hvad der sker i menigheden.



Kirkens to præster Torsten Borbye Nielsen (tv.) og Christian Callesen.

Af Kirsten Krog

På Baggesensgade på Nørrebro i København ligger Kristuskirken lidt tilbagetrukket fra vejen. Kirken er en baptistkirke, men udover en dansk og en international baptistkirke rummer den også Byens Valgmenighed.

Udfordringen er kommet forbi for at tale med dens to præster, Christian Callesen og Torsten Borbye Nielsen.

Fra Aarhus til København

For 14 år siden fik Peter Søndergaard fra Aarhus Valgmenighed en vision om at starte en kirke i København, fortæller Christian, som dengang læste teologi i Aarhus.

Christian og hans hustru valgte at flytte teltpælene og være med i opstarten af den nye kirke. Fra begyndelsen var han frivillig i kirken, men 2 ½ år efter endt præsteuddannelse blev han ansat på halv tid som præst i kirken:

"Jeg havde skrevet speciale om menighedsplantning og om, hvordan man kan bruge mindre fællesskaber som model for menighedsplantning. På den måde var det spændende både at have noget teori og praksis, som gik hånd i hånd."

Torsten understreger, at netop denne vekselvirkning mellem gudstjenester og samling i mindre fællesskaber helt fra starten har været kirkens DNA.

Basisgrupper og klynger

Kirken har to typer af mindre fællesskaber, basisgrupper og klynger:

"Klynger er lidt større end basisgrupperne", forklarer Christian, "men den væsentligste forskel er, at man altid kan invitere folk med. Det, der foregår, er noget, man kan være en del af, også selvom man måske ikke har en kirkebaggrund.

Klyngerne ser meget forskellige ud. De mødes en søndag, hvor der ikke er gudstjeneste.

En af klyngerne er det, vi kalder Gå-meditationer, hvor man går og samtidig har en meditation, som man så kan snakke sammen om. Her er man meget velkommen til at invitere folk med."

Folkekirken og Oase

Byens Valgmenighed, der i dag består af 124 voksenmedlemmer og 60-70 børn, er en del af Dansk Oase.

Som valgmenighed er kirken tilknyttet Folkekirken til forskel fra frimenighederne, der nok har samme bekendelsesgrundlag, men ikke er en del af Folkekirken. Det får mig til at spørge, hvorfor Byens Valgmenighed er en valgmenighed og ikke en frimenighed?

"Det er et meget bevidst valg", siger Christian, "for vi vil gerne være en del af Folkekirkens arbejde. Vi har meget glæde af Folkekirken og vil også gerne være med til at præge det, som sker dér og indgå i det fællesskab, der er. Vi er også glade for at være en del af fællesskabet her på Nørrebro, hvor der er meget fælles på tværs af kirkerne. Og vi oplever helt klart, at de er glade for, at vi er her med det, vi bringer ind."

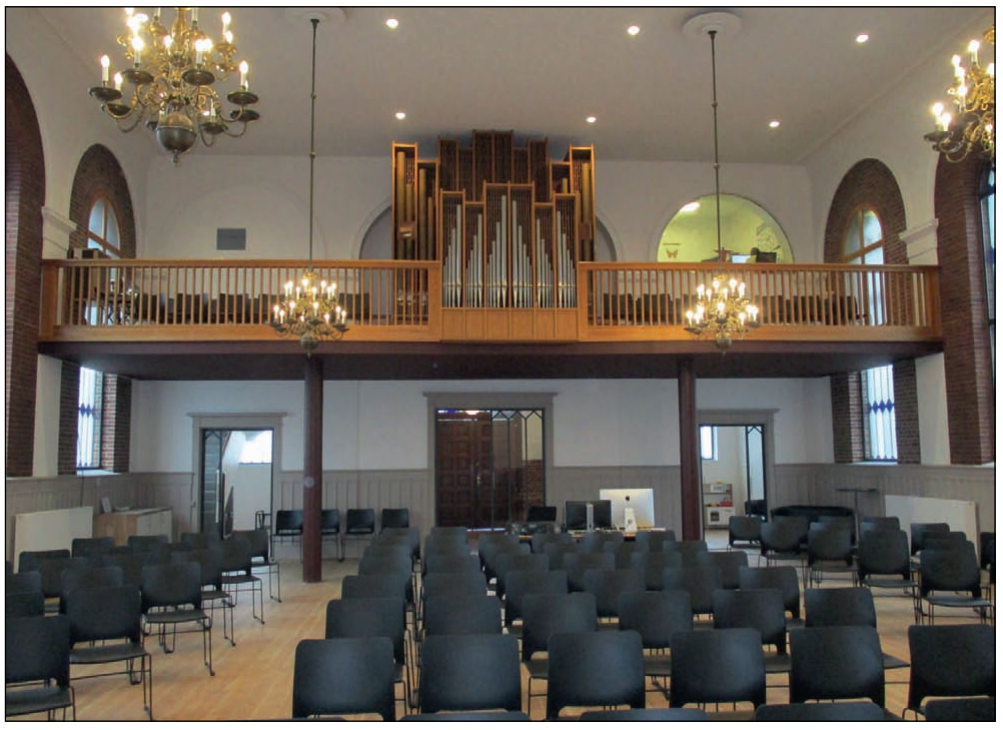

Byens Valgmenighed holder til i Baptistkirkens lokaler på Baggesensgade på Nørrebro.

Alternativ tiende

Medlemmer af Byens Valgmenighed betaler ikke et bestemt beløb til kirken, for som Christian siger, har ikke alle den samme økonomiske formåen. Men, som han også understreger, er der forskellige måder at give på. Det kan også være tid.

Til gengæld bruger kirken en tiendedel af det, de får ind til at række ud til mennesker. De støtter bl.a. forskelligt diakonalt arbejde - oftest, hvor nogen fra menigheden er engageret.

Fra Bethlehemskirken til Byens Valgmenighed

Torsten, som er hjælpepræst i menigheden, har baggrund i Bethlemhemskirken på Nørrebro og var i sin tid med til at starte Hjørnestenen, som var en satellitkirke til Bethlehemskirken:

"Senere blev Hjørnestenen fusioneret med Københavns Frimenighed. Her var jeg den ene af to præster. I 2013 flyttede jeg og min familie over til Byens Valgmenighed, hvor jeg nu er ansat i en lille stilling som hjælpepræst. Min primære ansættelse er i Areopagos som missionspræst for I Mesterens Lys.

Der er en del overlapninger mellem de to stillinger. Bl.a. er der et fællesskab, Nautilus, der er meget rettet mod mennesker, som vi møder på alternative messer, mennesker, som er søgende og spirituelt interesserede. Det er et eksempel på en klynge, vi har ud fra Byens Valgmenighed, men som samtidig overlapper med arbejdet i I Mesterens Lys."

"Her vil vi gerne tilbyde et meget åbent fællesskab, hvor alle, der gerne vil med i et fællesskab, der er centreret om Kristus, er velkomne. Men det er åbent for enhver, hvilken tro eller ikke-tro, de har", understreger Torsten.

"I Nautilus har vi især fokus på praksis. Så vi underviser ikke en masse, men inviterer ind i en erfaring af Gud gennem meditation, små lovsange og helende bøn for hinanden. Og så begynder vi omkring et måltid.

Derudover har vi stille retræter hvert halve år. De er meget søgte."

Under åben himmel

"Ud af det er der også startet det, som vi kalder Åben Himmel, som er en anden form for gudstjeneste, som vi holder om aftenen", fortæller Torsten videre.

"Det er et samarbejde mellem Areopagos, I Mesterens Lys, Bethlehemskirken, Byens Valgmenighed og det, der hedder Den Lyttende Kirke. Her fra efteråret kommer Apostelkirken – en folkekirke på Vesterbro - også med.

Målet med det er at skabe et åbent rum, som har en meditativ karakter, hvor du kan komme og finde hvile og være i din egen søgen, men i et fællesrum, som har en tydelig retning mod Kristus.

Der er nogle stationer rundt i kirken – altså forskellige ting du kan i rummet. Du kan tænde et lys, få forbøn, blive lyttet til, tegne eller skrive noget – og der hænger billeder, du kan tage og lade dig inspirere af.

Så det er et åbent rum, der også slutter åbent. Du kan gå, når du synes, at nu er du mæt."

Fødselshjælpere

"Men vi møder også kristne, der har brug for den åbenhed i troen, som vi har her. For det er rigtig mange kristnes erfaring, at de kan føle sig presset ned i en snæver kasse.

Vores ønske er, at vi kan være med til at inspirere og måske være fødselshjælpere for andre til at starte lignende fællesskaber. De skal ikke nødvendigvis se ud som vores, men hvor man har den samme intention om at være et åbent fællesskab for alle – med fokus på Kristus."

Ledet af Helligånden

"Kristus skal være i centrum i alt, vi gør", understreger Christian. "Det er er ham, vi mødes omkring, for at lære ham at kende og lytte til ham.

Og så har vi fokus på, at Helligånden bor i os og er hos os.

Det er vigtigt, at vi hjælper hinanden til at få de gaver i spil, som han giver hver af os.

Det kan være store ting, fx at man vil være med til at stoppe menneskehandel. Men det kan også være små ting, som at man arbejder på at få en hverdag til at fungere eller give troen videre til sine børn.

Byens Valgmenighed skal opleves som en tryg og sund base for hele livet."

Spejder efter Gud

"Vi vil gerne spejde efter Gud. Hvad er det, han er i gang med i det enkelte menneske og i os som menighed? Hvad er det, Ånden siger til menigheden – ikke bare til os som præster – men hvad er det, Gud er i gang med, og hvordan kan vi knytte til ved og være med i det?

Vi prøver at være åbne og lytte til, hvad det er, Gud er i gang med og inviterer os med i. Det er ikke ensbetydende med, at det hele er tilfældigt og tumultarisk, men vi tror, at Gud hele tiden er i gang med noget, og vi vil lytte og se, hvordan vi kan være med på den bedste måde", slutter Torsten.

COMPOUNDERS

MW Compounders er en dansk børsnoteret investeringsforening. Foreningen er udbyttebetalende og har investeret i 20-30 globale compounder-aktier.

Læs mere på vores hjemmeside: www.mwcompounders.dk

Kontaktpersoner:
Johannes Møller: 61 76 69 05 Dan Wejse: 26 83 37 44

KLUMME

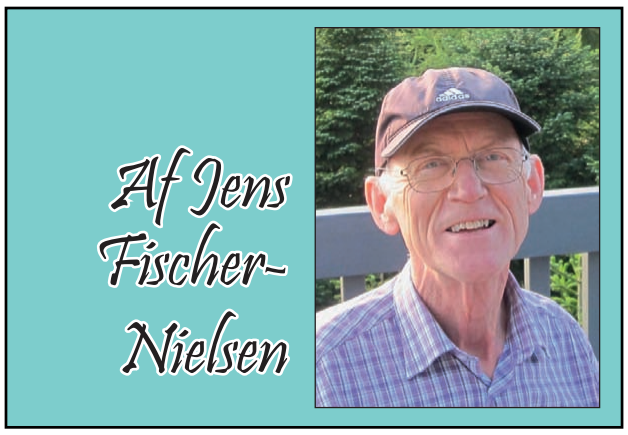

En stor fordel

Helen lever desværre ikke længere her på jorden. Hun kom fra Sri Lanka i forbindelse med indgåelse af ægteskab med en dansk mand (som i parentes bemærket har godkendt denne klumme). De fik mange gode år sammen. Det var en stor sorg i familien og menigheden, da Helen døde.

Første gang jeg så hende var ved en konfirmation hos nogle fælles venner. Helen og jeg blev placeret ved siden af hinanden. Vi præsenterede os og spurgte lidt til hinandens liv. Jeg er buddhist, sagde Helen. Jeg er kristen og præst i folkekirken, sagde jeg. Og så fortsatte jeg kort efter:

Vi har noget i kirken, som kaldes ALPHA-kursus. Det er et kursus om kristendom på en let forståelig måde. Har du lyst at være med? Det ville Helen gerne. Det blev begyndelsen på et nyt kapitel i hendes liv. Efter ALPHA-kurset blev hun døbt og blev en brændende kristen med et stort engagement i menighedens liv. Hun har senere fortalt, at hun altid havde bedt til Gud, men ikke vidste, hvem han var. Det fik hun styr på gennem ALPHA-kurset.

Desværre fik Helen alvorlig kræft. Hun og lægerne kæmpede i en del år, men til sidst fik sygdommen overtaget. Hun lå døende på sygehuset, da min kone og jeg sidste gang snakkede med hende. Hun havde et kors i en kæde omkring halsen.

Det var formodentlig ved at se korset, at en sygeplejerske en dag spurgte: Er du kristen? Og da Helen bekræftede det - med et stort smil, tænker jeg - udbrød sygeplejersken: Det er en stor fordel!

Da hun fortalte om denne oplevelse, kunne vi ikke lade være med at le, på trods af den alvorlige tilstand, Helen var i.

Hun havde ikke fået noget at vide om baggrunden for sygeplejerskens udbrud. Måske var sygeplejersken selv en troende kristen? Måske tænkte hun, at det var godt at have noget at tro på, når døden nærmede sig?

Men Helen oplevede situationen som opmuntrende. Og nu blev den baggrund for vores samtale, hvor vi kunne bekræfte hinanden i de mange fordele, som kristenlivet rummer.

Jeg kan ikke huske konkret, hvad vi snakkede om, men den alvorlige sygdomssituation taget i betragtning, har det jo nok været noget med syndernes forladelse og det evige livs håb. Og sikkert også noget om at være i Herrens hænder.

Jeg har tit i sådanne situationer henvist til salmen, "Jeg er I Herrens hænder" (Salmebogen nr. 51).

Sidste vers lyder: Jeg er i Herrens hænder, når dødens bud mig når. Mens lyset tyst nedbrænder, fra ham jeg hilsen får. Han gir mig stav til støtte, han gir mig trøst i sind, og glemt er sår, der blødte, på vej til Himlen ind.

Jeg henviste måske også til Romerbrevet 14,8:

Når vi lever, lever vi for Herren, og når vi dør, dør vi for Herren. Hvad enten vi altså lever eller dør, tilhører vi Herren.

Vi siger det normalt ikke på den måde, men det er da en kæmpe fordel at være kristen: Et liv under Guds nye nåde hver dag og med fællesskab, mål og mening – og noget endnu bedre bagefter! HALLELUJA!

Af Jens Fischer-Nielsen,
fnjens@gmail.com,

Tidl. missionær i Bangladesh og sognepræst i Esbjerg. Forfatter til flere bøger, senest: "Et Godt Liv".


Kristen inspiration på tværs:

I en række kirker er der et specielt arbejde for indvandrere og danskere under navnet "Fælleskab på tværs".

Multietnisk konference i Aarhus

"Håbets Gud: Tro og livsglæde i en usikker verden" er temaet for en inspirationskonference, som Tværkulturelt Center afholder i Aarhus den 11.- 13. november i samarbejde med en række kirker, migrantmenigheder og kirkelige organisationer.

På konferencen vil flygtninge fortælle om deres baggrund og om mødet med kirken i Danmark - herunder, hvorfor nogle har valgt at konvertere til den kristne tro.

Der vil være musik og sang ved et iransk kirkekor, et burmesisk ungdomskor og et filippinsk kor.

Seminarer

På forskellige seminarer kan man lære mere om fx **Aktuel udlændingelovgivning** ved advokat Annette Møller Hannibal; **Trafiksignaler i kulturmødet: Hvorfor er de andre så anderledes?** ved partnerkoordinator Clement Datchet, (Lystrup/Nigeria); **Livet på et udrejsecenter** ved Ehsan Alimoradi Mirhasari, Kærshovedgård (Iran), og Anna Lisbeth Sonne, korleder og tværkulturel konsulent, Herning, samt **Børn og unge** mellem flere kulturer.

Tilmelding er nødvendig, da der er begrænset deltagerantal på de ialt seks seminarer.

Kirken har stor betydning

Netværkskoordinator Birthe Munck-Fairwood understreger, at kontakten med kristne menigheder er er vigtig for flygtninge:

"Mange flygtninge fortæller, at kirken og den kristne tro har haft afgørende betydning for deres liv. Det er tankevækkende fortællinger om, hvordan livet også kan være, og hvad der er vigtigt i en uforudsigelig verden."

Hen over weekenden serverer migrantmenigheder mad fra det iranske, syriske, assyriske og etiopiske køkken.

Der tilbydes tolkning til henholdsvis dansk, engelsk, farsi og ukrainsk. Desuden er der mulighed for børnepasning under lørdagens foredrag og seminarer. Alle er velkomne.

Tid og sted

Fredag den 11/10 foregår programmet i Christians Kirke, Frederikshaldsgade 15, 8200 Aarhus N.

Lørdag mødes man i Helligåndskirken Torpevænget 1, 8210 Aarhus V, mens programmet søndag foregår i Bethania, Ivar Huitfeldtsgade 22, 8200 Århus N

Yderligere information og tilmelding på Tværkulturelt Centers hjemmeside og facebook.

Bodil

Betaler selv for at holde skolekoncerter

Den Folkeoplysende Forening Aabenraa GospelFamily afholder selv udgifterne til lyd-, lys- og AV-udstyr, når de for 14. år i træk tilbyder skoleelever i Syddanmark gratis julegospelmusical koncerter.

Kommunerne rundt omkring i landet fattes penge, men det mener bestyrelsen og ledelsen bag Gospel Musical Akademiet under GospelFamily ikke skal stå i vejen for deres folkeoplysende arbejde. De fortsætter nemlig, selv om det er en dårlig forretning.

4 gratis koncerter i Tønder

I Schweizerhalle i Tønder tilbyder Gospel Musical Akademiets GospelRoots og GospelTeens i år hele fire gratis skolekoncerter til kommunens skoleelever. Her afholder foreningen selv udgifterne til lokaleleje, bustransport, udstyr etc.

"Det er første gang, vi tilbyder vores julegospelmusicals til Tønder Kommunes skoleelever, og vi har god moralsk opbakning og et super positivt samarbejde med kommunens kulturforvaltning," fortæller leder af Gospel Musical Akademiet Torben S. Callesen.

Alle de fire koncerter er ved at blive fuldstændig fyldt med både skoleelever og lærere. Desuden



Julegospelkoncerten "Håbet er blevet tændt" er meget populær, men det er ikke en guldrandet forretning at være folkeoplysende forening med hjerte for at optræde for børn og unge, skriver GospelFamily.

vil over 100 gymnasieelever bruge musical'en i forlængelse af religionsundervisningen - og med sådan en efterspørgsel kommer økonomien i anden række, understreger Callesen.

Denne sæson optræder GospelRoots og GospelTeens desuden i Vejle Musikteater, Citykirken Aarhus og i Sønderjyllandshallen i Aabenraa. Alle koncerter står til at blive helt fyldt med i alt 8.000 skoleelever og lærere.

Sponsorer

De fleste kommuner stiller dog spillestederne gratis til rådighed og dækker i nogle tilfælde transporten. Foreningen er afhængig af fonde og sponsorer, som Borgfonden, Ole Kirk's Fond, Fabrikant Mads Clausens Fond, Nordea, Henning Sejer og Sydbank plus generøse private støtter.

"Det er bare en ubeskrivelig oplevelse, når en hel sal fyldt med elever synger, danser og klapper begejstret med på sangene og bliver klogere på Juleevangeliet når vores ekstremt dygtige kor og et stort antal passionerede og kompetente frivillige får det hele til at spille. Det er derfor, vi gør det, det er derfor, vi bliver ved," fortæller en begejstret leder af Aabenraa GospelFamily.

17 koncerter før jul

Korene GospelTeens og GospelRoots holder fem offentlige koncerter, markeret med (O) og 12 skolekoncerter før jul.

27.11. Odense Bykirke 15.00 (O);
2.12. Sct. Nicolai Kirke i **Aabenraa** 18.00 (O);
4.12. Blåhøj Kirkecenter 14.00 (O);
6.12. **Vejle** Musikteater 09.30 og 11.30;
8.12. **Aarhus** Citykirke 09.30; og 11.30;
9.12. **Aarhus** Citykirke 09.30 og 11.30;
12.12. **Tønder** Schweizerhalle 09.30 og 11.30;
13.12. **Tønder** Schweizerhalle 09.30 og 11.30;
15.12. **Aabenraa** Sønderjyllandshallen 09.00; 11.00 og 19.00 (O);
16.12 **Aabenraa** Sønderjyllandshallen 18.00 (O)

For info om offentlige koncerter kontakt Torben S. Callesen på tlf. 3023 6932. For info om skolekoncerter kontakt koordinator Frank S. Andersen på tlf: 2253 0860.

Bodil

Marianne Karlsmode hviler ud efter en hektisk valgkamp

Hun overvejer både sin personlige fremtid og partiets.

– Valgresultatet var jo et stort nederlag, det kan ikke nægtes, men det var jo ikke overraskende.

Sådan siger KristenDemokraternes formand Marianne Karlsmose dagen derpå.

Hun blev kastet ud i valgkampen, da den tidligere formand Isabella Arendt pludselig gik af som formand og meldte sig ud af partiet midt i maj.

Som næstformand måtte Marianne Karlsmose overtage stafetten og kæmpe imod ret umulige odds. Og knapt nok havde hun overtaget posten, før folketingsvalget blev udskrevet.

– Vi har haft få ressourcer til rådighed sammenlignet med de andre partier. Og det er jo ikke nemt, når den tidligere formand smider tøjlerne lige op til et valg. Og stiller op hos konkurrenten. Vi kunne jo ikke nå at få styr på ret meget, før vi skulle ud i valgkampen, fortæller Marianne Karlsmose.

– Det værste var, at der fra starten var en nederlags-fortælling, der blev fortalt igen og igen.

Folk sagde jo til mig: Vi er enige med dig, men vi stemmer på nogen andre.

Og så går det jo ikke.

Men jeg er stolt af, at vi blev stående og kæmpede, selv om vi godt kunne se i meningsmålingerne, hvordan chancerne var. Sådan synes jeg, at man skal kæmpe, siger den trætte partiformand.

– Hvad tænker du så nu - efter valgnederlaget? Får det nogle personlige konsekvenser?

– Ja, de sidste 25 år har min mand og jeg jo haft KD med i "sidevognen". Og det har kostet en stor pris, indrømmer Marianne Karlsmose. Hun har ikke afgjort, om hun vil trække sig som formand, men hun fremhæver, at hun foretrækker arbejdet i Regionsrådet for Midtjylland, som hun



Mairanne Karlsmose kastede sig ud i opgaven. Her er hun på folkemødet på Bornholm.

er valgt ind i for KD. Og det glæder hun sig til at vende tilbage til.

– Nu er der jo revet en måned ud af kalenderen, hvor jeg ikke har kunnet passe regionsarbejdet. Jeg glæder mig især til at samle op på det politiske arbejde med at få en bedre psykiatri.

Det passer mig også bedre end folketingsarbejdet, tror jeg. Tingene foregår på en anden måde. Man arbejder mere sammen, end man gør i landspolitik.

Og det har jo aldrig været min personlige ambition at blive folketingsmedlem. Jeg har bare stillet mig til rådighed.

– Er det tid at nedlægge partiet efter seks valgnederlag?

– Der er i hvert fald brug for reflektion nu. Vi har prøvet meget forskelligt, uden at det er lykkedes. Og selv om der er nogle, som tror, at vi bare skal skifte navn, så tvivler jeg på det. Men det er ærgerligt, for vi har også fået nye folk med i partiet, som vi ikke havde i 2019.

Men nu holder vi et hovedbestyrelsesmøde den 12. november, hvor vi skal tale om situationen, slutter Marianne Karlsmose.

Henri.

34 folketingskandidater ville adskille stat og kirke

Folketingskandidaterne ville afskaffe kristendommen - ansporet af Ateistisk Selskab.

34 folketingskandidater vil arbejde for at adskille stat og kirke og stoppe al støtte til kristne formål.

– Vi ønsker i mindre grad en samtale om kristne værdier og i højere grad en om demokratiske principper, skriver Anders Stjernholm, som er forperson for Ateistisk Selskab, og 34 folketingskandidater fra SF (2), Radikale Venstre (10), Enhedslisten (10) og Alternativet (12) i et forslag til folketinget.

Ønsker ligestilling

De 34 politikere ønsker ikke længere en sammenhæng mellem stat og kirke eller understøttelse af religiøse foreningers arbejde. De mener ikke, at det er statens opgave at bakke op om religiøse foreningers arbejde, ved at give dem fradragsberettigelse.

Anders Stjernholm mener ikke, at "sekulære livssyn har samme rettigheder som religiøse", og at "ikke-troende betaler til organisationer, som går imod den ligestilling, vi ønsker".

Politikerne vil afskaffe kirkeskatten. Folkekirken bør i stedet opkræve medlemskontingent.

'Fjern alt religiøst'

De foreslår også, at kristendomsundervisning fjernes i skolen og erstattes af "et mere filosofisk fag".

"Danske børn lever i et komplekst, multikulturelt samfund, som kræver mere end gammel overtro at navigere i. Derfor ønsker vi, at kristendomsundervisningen i folkeskolen udskiftes med et bredere og mere balanceret filosofisk fag, der kan klæde børnene på til at forstå den moderne kulturelle og politiske verden."

Selv om de 34 kandidater ikke ønsker, at staten skal blande sig i, om kvinder må bære tørklæde – så ønsker de, at staten skal være med til at bestemme om drengebørn må omskæres. Dette vil ramme det jødiske mindretal, for hvem omskærelse er lige så vigtig som dåb for kristne. Omskærelse er et påbud fra Gamle Testamente. Hvis omskærelse forbydes, vil troende jøder være nødt til at forlade Danmark.

Kun 3 blev valgt

Ved redaktionens slutning stod det klart, at kun tre af de ateistiske kandidater er blevet valgt ind i folketinget. Disse nævnes blandt de øvrige 34 kandidater, men er markeret med fed skrift. Kandidaterne nævnes ifølge rækkefølgen i debatindlægget i Altinget den 28/10:

Allon Hein Sørensen (ALT), Nordsjælland; Christian Holm Donatzky (R), Nordsjælland; Stinus Lindgreen (R), Københavns Omegn; **Søren Søndergaard (EL), Københavns Omegn**; Emilie Normann (R), København; Jes Vissing Teideman (R), København; Marie Kampmann (R), København; **Carl Valentin (SF), København; Lisbeth Bech-Nielsen (SF), København;** Stine Rahbek Pedersen (EL), København; Noah Sturis (ALT), København; Jan Kristoffersen (ALT), København; Jeppe Trolle (R), Sjælland; Jonas Paludan (EL), Sjælland; Bruno Jerup (EL), Sjælland; Anders Ladegaard Marchsteiner (EL), Sjælland; Jakob Schmidt (ALT), Sjælland; Katrine Ida Olsson (ALT), Sjælland; Michael Monberg (ALT), Sjælland; Vibeke Syppli Enrum (EL), Fyn; Simon Nyborg (ALT), Fyn; Bjarne Axelsen (R), Nordjylland; Jens Harder (ALT), Nordjylland; Nicklas Gjedsig (ALT), Nordjylland; Clara Wolf (ALT), Nordjylland; Mia Nybo (R), Østjylland; Frederik Aagaard Sørensen (R), Østjylland; Keld Marstrand Wang (R), Vestjylland; Charlotte Lindberg (EL), Vestjylland; Peter Sig Kristensen (EL), Vestjylland; Aksel Rosager Johansen (EL), Vestjylland; Mathias Christensen (EL), Sydjylland; Mikael Winther (ALT), Sydjylland; Ane Line Søndergaard (ALT), Sydjylland.

Eilis

Møde om 'Det overnaturlige' i Oase Sønderjylland

Søndag d. 13 november kl. 14.00 taler Leif Johanson i Frøforsyningen, Lille Kolstrup 20, 6200 Aabenraa om "Det overnaturlige på en naturlig måde".

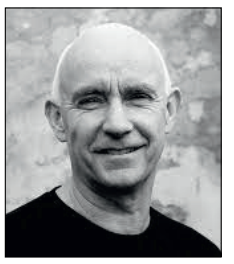

Leif Johanson

- Hvorfor var det vigtigt, at disciplene skulle blive i Jerusalem og vente på Helligåndens udgydelse? Er det også vigtigt for os i dag?

Med Helligåndens fylde fik disciplene kraft til at profetere, helbrede og tale med et nyt sprog. Vi prøver at gå samme vej og bede om fylde af Helligånden, og herefter prøver vi bruge de gaver, som Gud giver, skriver Oase Sønderjylland.

Bodil

Rønne Vineyard bliver en selvstændig kirke

Rønne Vineyard, som tidligere hørte under København Vineyard, kunne den 26. oktober fejre, at de nu er blevet selvstændig kirke. Det betyder helt konkret, at de nu er anerkendt af Kirkeministeriet og fradragsberettiget hos Skat.

Med den nye status som kirke fulgte også indsættelser af nye tjenester: **Kasper og Mette-Line Thorskov Hansen** blev indsat som præster i kirken. De var med fra starten, da Vineyard rykkede fra København til Bornholm og er altså nu indsat som præstepar.

Morten Rønne er indsat som daglig leder af Kirken. Han er lovsangsleder og netværksgruppeleder i forvejen, men bliver nu ansat i en 40% stilling i kirken. Derudover har kirken fået **Bolette Skamling** som regnskabsansvarlig, nu hvor kirken selv skal køre deres eget regnskab.

Rønne Vineyard er klar til en ny tid, hvor de drømmer om at nå endnu længere ud til mennesker og gøre en forskel på Bornholm.

Eilis

Biskopper vil sikre ligestilling

Alle Danmarks biskopper ønsker at fjerne undtagelsesparagraffen, som gør det muligt at fravælge kvindelige ansøgere til præstestillinger.



Forud for valget afviste kirkeminister Ane Halsboe-Jørgensen (S) dog muligheden for en hurtig ændring af paragraffen.

- Jeg kommer ikke til at ændre en så vigtig paragraf, vi har haft i omkring 50 år, midt i en valgkamp, fastslog hun, ifølge DR.dk.

Teksten lyder: "I medfør af § 11, stk. 1, i lov nr. 161 af 12. april 1978 om ligebehandling af mænd og kvinder m.v. fastsættes:§ 1. Præstestillinger i folkekirken og dertil svarende stillinger inden for trossamfund undtages fra lovens område. Kirkeministeriet, den 10. juli 1978."

Man bør ifølge Ane Halsboe-Jørgensen skelne mellem folkekirken, som har haft kvindelige præster i årtier, og de øvrige trossamfund. I nogle trossamfund kunne ophævelsen af undtagelsesparagraffen nemlig være i modstrid med Grundlovens paragraf 67 om religionsfrihed, fastslår DR.dk.

Bodil.



LEDERARTIKEL

Nytænkning

KDs 6. valgnederlag bør skabe nytænkning.

Det er nu sjette gang i række, det mislykkes for KristenDemokraterne at komme i Folketinget.

Første nederlag var i 2005, da KristenDemokraterne kun fik 1,7% og ca. 20.000 færre stemmer end ved det tidligere valg. Partiet havde mistet den tidl. formand Jann Sjursen. Den nye formand Bodil Kornbek førte en mere venstreorienteret politik, ligesom hun satte spørgsmål ved partiets abort-politik. Og ved det næste valg i 2007 faldt dommen: KD mistede yderligere ca. 30.000 stemmer.

Et flertal afsatte på landsmødet i 2008 Kornbek og førte partiet tilbage til Sjursens og Kofoeds linje. Men undervejs havde man mistet stemmeslugeren Tove Videbæk. Så partiet fik ikke flere stemmer ved valget i 2011, selv om man havde fået den konservative løsgænger Per Ørum med.

I 2015 forsøgte partiet at lægge mere vægt på de etiske sager, men partiet fik *alligevel ikke* flere end de ca. 30.000 stemmer, som kun rækker halvvejs.

I 2019 fik KD midt i valgkampen en ny top-figur, nemlig Isabella Arendt. Hun nedtonede de etiske spørgsmål og partiets kristne profil. Men ikke engang det var nok.

KD spillede herefter højt spil ved at indgå en alliance med den tidligere radikale politiker Jens Rohde. Han levede op til sit provo-ry, da han stillede forslag om at afskaffe alle hindringer for abort - stik imod partiets holdning.

Og som om det ikke var nok, stoppede Isabella pludseligt som formand og gik til de Konservative. Så det var forventeligt, at partiet fik et meget dårligt valg.

Bare prøve igen eller...?

Den nuværende partiformand holder lidt igen med straks at opfordre til at samle underskrifter. Og det er klogt. Alt tyder på, at der ikke er stemmer nok til partiet.

Én forklaring kan være, at partiet ikke længere gør en forskel som tidligere. Især i den sidste periode har KD forsøgt at være et *almindeligt* politisk parti, og selv om der kan være gode grunde til det, så kan kristne vælgere måske ikke se, hvorfor de så skal stemme på KD fremfor et andet parti.

En anden forklaring kan være, at der desværre er blevet færre bevidste kristne. Antallet af gudstjeneste-deltagere er fx halveret gennem de sidste årtier.

En tredje forklaring kan være, at moderne kristne ikke er så trofaste overfor de kristne og etiske kernesager, men stemmer lige fra Nye Borgerlige til Enhedslisten.

Mangler der oplysning?

Dagen efter valget talte jeg med en ellers meget hengiven kristen, som var ked af, at der var blevet rødt flertal. Hun havde imidlertid selv stemt på Alternativet (som regnes med til det røde flertal). Jeg kunne fortælle hende, at flere kandidater fra dette parti sammen med kandidater fra Enhedslisten, Radikale og SF netop havde skrevet under på Ateistisk Forbunds programerklæring om at ville nedlægge folkekirken, kristendomsundervisningen og alle fradrag og tilskudsmuligheder for kristne foreninger.

Så der er nok at kæmpe for. Men **alt for mange kristne kører på frihjul**, når det gælder politik.

Hvad skal KristenDemokraterne gøre nu?

Her er nogle fremtids-scenarier:

- **KD kan prøve igen.** Og igen. Opstilling giver trods alt taletid. Men hvis man blot bruger taletiden på at tale ”almindelig” politik, giver det ikke mening. Der er partier nok. KD må fokusere på de kristne og etiske sager, som andre ikke tager op. Dét er der brug for.
- **KD kan fusionere** med et andet parti. Her er de Konservative måske de mest oplagte.
- **KD kan nedlægge sig selv** og give vælgerne ”fri” til at stemme på andre partier.
- **KD kan være et værdipolitisk forum**, hvor kristne udrustes til at gå ind i det parti, hvor de føler, de kan gøre mest gavn – uden at glemme troen.



Henri Nissen
Ansvarshavende redaktør

UGENS PRÆDIKEN

Af Ulrik Juul Jensen
Cand.theol.



Hvis lys skinner gennem dig?

Traditionen på Allehelgenssøndag er at mindes dem, vi har mistet i løbet af det forgange år. Det kan måske blive lidt mudret i Halloween, slik og kostumer. Men i dag skal vi mindes de elskede, vi har mistet. Hvem savner du?



Søndagens tekst til Allehelgen er fra Bjergprædikenen i Matthæus-evangeliet. Her filmatiseret i første afsnit, sæson 3 i tv-serien 'The Chosen'.

Vi mindes dem, der er gået bort, fordi de har haft betydning for os. Fordi de har påvirket os, formet os og til stadighed reflekteres gennem os. De skinner, som et lys, gennem os.

Hvad er lys?

I dagens tekst siger Jesus også, at vi er verdens lys, fordi vi skinner Guds væsen for mennesker omkring os. Vi skinner for mennesker, når de ser vores gode gerninger og vores kærlighed, som er givet af Gud.

Lys er en spøjs størrelse. Mange videnskabsfolk har brugt hele liv på at indfange, hvad lys er. Mest kendt er nok Einsteins teori om lysets dualitet. Einstein forudsagde allerede i 1909, at lys må have en dobbelt natur, hvor lys videnskabelig set både kan agere som en bølge, altså uden en masse, og som en partikel, med en masse. Det er ikke fordi, lyset lige beslutter sig fra øjeblik til øjeblik, om det vil være en partikel eller en bølge, om det vil have en masse eller ej, men fordi vi mennesker har brug for enten at regne med lyset som en partikel eller en bølge alt efter, hvad vi vil finde frem til.

For eksempel: Når en lysbølge rammer et lysegrønt blad, så vil noget af lyset blive reflekteret og noget vil blive absorberet. Lidt forsimplet, agerer den reflekterede del som bølger, der kommer tilbage til vores øjne som den smukke lysegrønne farve. Den absorberede del agerer som energipartikler, der gennem plantens grønkorn omdannes til træets energi og gør, at træet kan vokse og blive stærkt.

Nu skal dette jo ikke blive en fysiktime, men hæng på lidt endnu.

To funktioner

Metaforisk talt, så tror jeg også, menneskers lys kan agere som bølger og som partikler. Jeg tror, vores lys både kan reflekteres og absorberes. Ligeså tror jeg også, Guds lys kan reflekteres gennem os eller absorberes og give energi.

Lad os gøre det lidt mere konkret: Her til Allehelgen mindes jeg min farmor, der forrige år 'vendte hjem til Herren', som hun selv ville udtrykke det. Jeg havde fornøjelsen af at passe min farmor de sidste måneder af hendes liv, hvor vi havde en masse gode snakke, gik ture og spiste en hel del flødeskumskager. Vi kunne jo ”lige så godt nå at have det sjovt for hendes sidste penge” (ja, det er et direkte citat, talt af en kvinde med utrolig selvindsigt).

På mange måder nåede min farmor at have stor indflydelse på mig. Når jeg mindes hende, så kan jeg også se, hvordan en del af hendes væsen og ukuelige livsmod reflekteres igennem mig. Hendes væsen har påvirket mig og været med til at skabe mig. Det har sat et aftryk, og alle, der kendte hende, blev påvirket af hendes livsmod. Jeg kan også se, hvordan kendes kærlighed, overbærenhed og glæde absorberes i mig og giver mig energi og ny lyst på mit eget liv.

Guds lys i os

Jesus siger, vi er verdens lys, fordi Gud er i os. Og

Lad Allehelgenssøndag være et minde om, at vi skal være taknemmelige for alle dem, der har gået der før os og har banet vejen for os.

Jesus siger i stykket her, at verden ser Guds væsen gennem os. Når vi tager imod et nyt liv i Kristus, så bliver vores liv for evigt mærket af Guds evige kærlighed og altoverskinnende lys. Guds kærlighed reflekteres gennem os og skinner for alle mennesker samtidig med, at det giver os energi, glæde og styrke i vores liv. Vi er verdens lys, fordi Guds Ånd bor i os, skinner gennem os og styrker os.

Brug denne Allehelgenssøndag på at mindes de mennesker, der har påvirket dig eller stadig gør det. Send dem en varm tanke, ring til dem og sig tak eller bed for dem. Lad Allehelgenssøndag være et minde om, at vi skal være taknemmelige for alle dem, der har gået der før os og banet vejen for os.

Hvis lys skinner gennem dig?

Søndagens tekst: Matt. 5, 13-16

Jordens salt og verdens lys

13 I er jordens salt. Men hvis saltet mister sin kraft, hvad kan man da salte det med? Det kan ikke bruges til noget, men bliver bare smidt ud, og folk træder det ned.
14 I er verdens lys, og det skal kunne ses, ligesom en by, der ligger på et bjerg, kan ses langt væk. 15 Man tænder jo ikke en lampe for at skjule den under en spand. Nej, den skal stå højt og frit, så den kan lyse for alle i huset. 16 På samme måde skal I lade det lys, I har fået, skinne for folk, så de kan se, at det, I gør, er prisværdigt, og så de kan give jeres Far i Himlen ære.

Teksten er fra Bibelen på Hverdagsdansk

Af Ravi Chandran

Præst i International Christian Community (ICC), København



At give er at tilbede Jesus

Ravi Chandran fra International Christian Community i København (ICC) har skrevet en bog om syv bibelske økonomiske principper. Historisk set vil vi i verden opleve gode og dårlige økonomiske tider, men Guds ord og vejledninger i Bibelen vil derimod altid stå fast.

Jesus frelste mig fra hinduisme for ca. 40 år siden, i Singapore. Ikke ret lang tid efter rejste jeg som missionær til Indien, Ghana, Uganda, Filippinerne og landede i Danmark for snart 30 år siden. Igennem mine næsten syv år som missionær i Uganda oplevede jeg tiden lige efter en masse politisk uro og borgerkrig, og borgerkrigen rasede stadigvæk i landet, mens jeg var der. Dem, der betalte den højeste pris i disse konflikter, var civilbefolkningen, som konstant blev berøvet af både soldater og almindelige kriminelle.



Bibelen har rigtig meget at sige om det at give, og at der altid er en højere mening med det. Det peger altid i retning af vores udtryk for tilbedelsen af Gud.

I min tid i Uganda oplevede jeg konstant fattigdom og sygdom alle vegne. Det var også en tid, hvor HIV startede med at sprede sig, inden det faktisk havde fået et officielt navn. Død og ødelæggelse fandtes overalt. Tilfældigvis var dette også en tid, hvor der rent teologisk var splittelse iblandt de kristne. Den ene lejr stod for "fremgang og helbredelse" og den anden lejr for "fattigdom og lidelse". Ingen af de to lejres undervisning bragte håb til dem, der overlevede. Internettet var ikke opfundet dengang, og ofte var der ikke engang strøm eller rindende vand at få. Jeg havde således kun min bibel og en kristen ordbog til at starte en rejse med at hjælpe mennesker til at få et håb fra Guds ord for at lette deres lidelser.

Brug for undervisning om økonomi

I disse omgivelser blev undervisningen i bogen '7 bibelske økonomiske principper' til. Det var et desperat råb til Gud om at gribe ind i denne menneskelig set umulige situation. I første omgang blev budskabet delt som prædikener om søndagen i gudstjenesten, for at bringe håb midt i håbløsheden. Som kristne kan vi alle bevidne, at der er håb i Jesus. Jesus er den centrale person i vores trosliv og i hele Bibelen. Hvis vi ser på alle aspekter af vores tilbedelse, både i Det Nye- og Det Gamle Testamente, er det umuligt at benægte, at alle ting peger på Jesus. Derfor er alle de økonomiske principper, der nævnes i bogen, et ønske om at gå tilbage til det grundlæggende i vores tilbedelse, der kun gælder Jesus.

De 7 bibelske økonomiske principper

Bibelsk økonomisk administration – et kald til Guds principper:

1. **Tiende – anerkendelse af Jesu herredømme**
2. **Gaver – anerkendelse af Jesu gerning**
3. **Almisser – anerkendelse af Jesu godhed**
4. **Førstegrøden – anerkendelse af prioriteten af Jesus**
5. **Pagts tegn – anerkendelse af pagten med Jesus**
6. **Så og høste – anerkendelse af Jesu belønning**
7. **Offergaver – anerkendelse af Jesu ultimative kærlighed**

Fokus på at give

Da jeg blev en kristen, kom jeg i en kirke, hvor der blev talt meget om tiende og kollekt. Jeg fandt ud af, at det var ganske almindeligt at tale om disse ting i kirkerne. Den kirke, jeg kom i, var meget involveret i at sende missionærer ud i hele verden og understøtte dem økonomisk. Så undervisningen om at give, var meget almindelig; det var bestemt ikke fremmed for mig. Jeg må ærligt indrømme, at jeg ofte gav af pligt, og fordi jeg havde medlidenhed, ikke altid som en tilbedelse. Jeg havde dengang ikke forbundet det at give som værende direkte i forbindelse med tilbedelse.

I krig og fattigdom falder det ikke naturligt at tale økonomi; det føltes nærmest hjerteløst og ufølsomt. Det var meget nemmere at hjælpe menneskerne i nød. Det føltes godt at give en mand en fisk i stedet for at lære ham at fiske. Det var i den kontekst, at jeg følte mig tilskyndet til at pege menigheden i retning af kilden til alle fornødenheder frem for at være deres lille "gud" til at skaffe, hvad de havde brug for. Denne åbenbaring blev til sandhed over hele verden; Guds ord virker over hele verden!

At give er at tilbede

Når jeg i tidens løb har forberedt taler omkring det at give, har jeg langsomt og sikkert opdaget, at Skriften har rigtig meget at sige om det at give, og at der altid er en højere mening med det. Det peger altid i retning af vores udtryk for tilbedelsen af Gud. I virkeligheden peger alle udtryk for det at give, på Jesus. Det var disse studier, der tog mig i retning af de syv bibelske principper, der gives i Skriften. Disse prædikener, der også blev til seminarer, der er delt rundt om i verden, er nu endt ud i denne bog, der har været efterspurgt adskillige gange af tilhørere ved seminarerne.

Praktisk talt, i min korte tid i Uganda lærte jeg, hvordan Gud velsignede mennesker, der fulgte de bibelske principper på trods af fattigdom og andre udfordringer. De bibelske økonomiske principper overgik principperne i verden. Faktisk er det sådan, at de bibelske principper ofte går i den præcis modsatte retning af principperne i verden, og rigtig meget af dette er beskrevet i bogen. Jeg så, hvordan mennesker, familier og kirker blomstrede op i en tid med mange udfordringer på grund af den guddommelige forsørgelse og beskyttelse.

Et kærlighedssvar på Guds nåde

Undervisningen har ikke spor at gøre med "bliv rig hurtigt", ej heller "frelse ved gerninger", hvor vi gør noget for at få noget fra Gud. Dette er ikke en vejledning i at "gøre forretninger". Det er en bog, der beskriver en reaktion på vores kærlighedsforhold til Jesus. Det drejer sig kun om at komme tilbage til vores hjertes tilbedelse – det handler kun om Jesus. Gud har ikke brug for noget som helst fra os mennesker. Det er os, der har brug for Guds forsonende nåde. Hver eneste gang vi giver, er dette et kærlighedssvar på Guds nåde til os.

Verden vil gå igennem gode- og dårlige økonomiske tider; sådan har det igennem historien altid været. Guds ord og vejledninger i Bibelen, derimod, står altid fast – Han er den samme i går, i dag og til evig tid. Jesus fejler aldrig. Han vil aldrig svigte os og aldrig forlade os. Han elsker os - ikke fordi vi er dem, vi er, men på trods af at vi er dem, vi er. Det mest rimelige vi kan gøre for Ham, er at være et levende offer.



Ravi Chandrans bog '7 bibelske økonomiske principper" er udgivet under 'Books on demand'. Overskuddet fra salget går ubeskåret til ICC.



Spørg Lægepræsten





Bog af P.H. Krog: PsykiaTro. 352 s. 249 kr. Også som lyd- og e-bog.

Skriv til Poul Henning Krog (Lægepræsten) på email: laegepraesten@poulhenningkrog.dk eller pr. brev til Poul Henning Krog, Degnemosen 3, 5700 Svendborg. Ikke alle breve offentliggøres. Du vælger selv, om du vil være anonym. Der kan også anvendes andre eksempler end de til hveranden uge indkomne. Hjemmeside: www.lægepræsten.dk - her kan du bl.a. købe lægepræstens bøger og se, hvilke foredrag han tilbyder.

Hvordan hjælper vi søn med angst?

Kære brevkasse

Jeg skriver til dig, fordi vores søn på 18 år har det meget svært. Han har igennem flere år mistrivedes. Han har nok noget angst – har tidligere været set ambulant i børnepsykiatrien, men de mente, at han skulle have hjælp hos skolepsykologen. Der var nu ikke meget hjælp at hente. Vi har så på forskellig vis selv støttet ham i at komme igennem folkeskolen. Han er nu nærmest gået i stå – er droppet ud af gymnasiet og magter ikke noget ud over at sidde på sit værelse og spille på computeren. Han magter ikke socialt samvær med vennerne i kirken, da han føler, at han er mislykket i forhold til de andre. Vi støtter ham, men ser nok alligevel meget forskelligt på, hvordan vi skal gribe det an for at hjælpe ham. Vi har i flere år selvfølgelig bedt for ham både sammen og hver for sig. Det er tungt, og vi er trætte. Jeg føler mig meget ensom i kampen for min søn. Jeg har foreslået min mand, at vores søn skal have lægehjælp for at finde ud af, om der er noget, som kan gøres evt. med medicin. Min mand synes, at det er den forkerte vej at gå, og at vi skal overlade det til Gud at hjælpe vores søn. Han er bange for, at vores søn bliver afhængig af medicin for altid. Det er svært at være uenige om, hvilken vej vi skal gå for at hjælpe vores søn, og jeg er ved at være helt fortvivlet. Kan du give os råd i vores svære familiesituation?

Venlig hilsen
Den bekymrede mor.



Forskning viser, at jo mere man bekymrer sig, desto mere angst bliver man. Isolationen må brydes.

Kære jer

Tak for dit højaktuelle skriv. Aktuelle undersøgelser påpeger, at 44% i alderen fra 16-24 år mistrives. Identitetsudfordringer hører oftest med til dette at være teenager. Angst kender alle til, det er 100% ufarligt, men svært ubehageligt. Jeres søn er velsignet med gode forældre, der kæmper for deres søn i bøn. Det bibelske mønster er at få hjælp fra både Gud og mennesker, og ind imellem også "lægen Lukas"(Kol.4.14).

Forskning viser, at jo mere man bekymrer sig, desto mere angst bliver man. Isolationen må brydes, men hvordan:

1. I kan søge hjælp hos en præst. Det er vigtigt, at I er enige, det giver tryghed for jeres søn. Har vi ikke selv det i værktøjskassen, der skal til, må vi søge hjælp. En samtale med jeres læge, et psykologforløb og evt. ikke-afhængighedsskabende medicin kun i en periode, er vigtigt.

2. Når det gælder jeres samtaler og samvær med jeres søn:

a. Hvis I selv er bekymrede og ængstelige, så arbejd med egen bekymring, så I undgår at adfærd kopieres.

b. Fremstå som en god rollemodel. Fortæl om episoder, hvor I selv har oplevet angst. Gud har skabt os med muligheden for at blive angst. Jeres søn skal opleve, at vi er i "samme båd". Aftal gerne en tid på dagen, hvor I taler om det svære. Ikke før sengetid og kun ca. 15 minutter.

c. Der er en sammenhæng mellem tanker og følelser. Nogle tanker er angstprovokerende, andre er beroligende. Tal sammen om de situationer, jeres søn frygter, og inddrag erfaringer fra lignende begivenheder. Negative forventninger er oftest forkerte.

d. Planlæg sammen en god dag med eksponering. Undgå at overbeskytte og gøre ting for jeres søn. Da vil jeres søn lære, at verden er farlig, og at han ikke selv kan noget. Han skal i stedet lære at mestre angstprovokerende situationer i små bidder, så selvtilliden vokser. Den onde cirkel med kun at være hjemme og undgå skole, kammerater og kirke vil bekræfte jeres søn i, at det som undgås, er farligt, og dermed øges angsten.

e. Vær meget bevidst om at rose verbalt og med et knus, når jeres søn udviser mod og udholdenhed i svære situationer, og ikke kun når han får succes, men fordi han prøver.

Vær ved godt mod. Gud hører bøn. I elsker jeres søn. I kommer igennem.

Kærlig hilsen
Poul Henning

Er det nok, at min mand betaler tiende?

Kære Poul Henning

Jeg er mor til fire børn. Gas, el og mad er blevet meget dyrt. Børnene går på friskole, musikskole og til diverse sportsaktiviteter, så vi har mange udgifter til børnene. Min mand giver 10% af sin indkomst. Jeg forstår ikke, hvorfor jeg skal give til kirken. Jeg kommer fra en kirkekultur, hvor jeg ikke havde hørt om at give efter dette princip. Så hvorfor skal jeg betale tiende, når det er manden, der har hovedansvaret for familien. Det må være nok, at min mand betaler til kirken, det er trods alt ham, der tjener mest?

Mvh den anonyme

Kære ven

Tusind tak for dit ærlige skriv. Jeg har fuld forståelse for de stigende og mange udgifter samt forskellig kirkekultur. Min vinkel handler om Guds nåde. Det er skønt at høre, at Guds nåde har ramt dig og din familie. Det er Guds nåde, at I har kirken, er raske og kan tjene penge. Det er Guds nåde at leve i et land med fine tilbud til vores børn. Der er meget at sige tak for selv i en svær tid. Jeg vil opmuntre dig til at læse om Guds nåde, der i en svær tid ramte ikke blot en familie, men et helt landområde fyldt med menigheder - Makedonien. Det lykkes Paulus at tale om penge i to kapitler - 2. Kor. 8-9, uden at han nævner ordet penge. Bibelen begynder således ikke med menneskelige udgifter, budgetter værdier og målsætninger, men derimod med nåde. "Brødre, vi vil gøre jer bekendt med den nåde, Gud har vist menighederne i Makedonien: Under stor prøvelse og trængsel er deres overstrømmende glæde og dybe fattigdom strømmet over i den rigeste gavmildhed. For de gav efter evne, ja, over evne, det kan jeg bevidne; på eget initiativ har de indtrængende bedt os om at måtte være med i gaven til de hellige…..de gav sig selv ved Guds vilje, først til Herren og så til os."(2Kor.8:1-5)

De blev i hjerte og sind ramt af Guds nåde og godhed. De blev befrugtet og forvandlet af Guds synsvinkel, hjerte og tankegang. Guds nåde bevirkede en overstrømmende glæde og den rigeste gavmildhed midt i deres egen dybe fattigdom. Udgangspunktet var ikke deres fattigdom og et mangelsyn, for Guds nåde havde forbundet dem med Ham, som har alt og kan alt. Nu var de ikke optaget af, hvor lidt de kunne give, men hvor meget de kunne give, for Jesus havde givet sig selv helt. "Og I kender vor Herre Jesu Kristi nåde, at han for jeres skyld blev fattig, skønt han var rig, for at I kunne blive rige ved hans fattigdom."(2Kor.8:9). De kom ind i Guds riges tankegang og ud af verdens tankegang. Nu gik det videre til nåde over nåde,

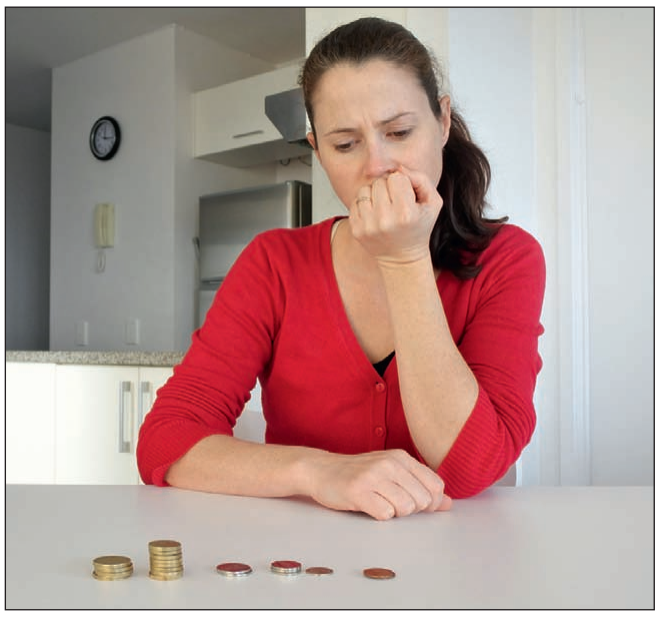

Et liv i Kristus handler ikke om, at vi giver 10% og beholder de 90% til os selv. Udgangspunktet er Guds nåde.

for "jeres iver har tilskyndet de andre."(2Kor.9:2)

"Så I får rigeligt af alt til al gavmildhed, og det en gavmildhed, som fører til taksigelse til Gud gennem os. Den hjælp, som ligger i denne tjeneste, udfylder nemlig ikke kun de helliges mangler; den er også en rigdom ved at fremkalde manges taksigelse til Gud….De vil bede for jer og længes efter jer på grund at Guds overvældende nåde mod jer. Gud ske tak for hans uudsigelige gave."(2 Kor:9.11-15)

Der tegner sig nu i de to kapitler en nådescirkel og en voldsom ringvirkning: De blev ramt af Guds nåde – de blev forvandlet – de gav nåden videre – der opsteg bønner af taksigelse til Gud – modtageren begyndte at velsigne tilbage med forbøn og længsel efter at se dem. Jamen hvilket vidunderligt liv!!

Et liv i Kristus handler ikke om, at vi giver 10% og beholder de 90% til os selv. Når Guds nåde rammer os, giver vi os selv til ham og tilstræber, at der bliver balance, så vores overflod kan afhjælpe andres mangel.

Din mand er godt på vej, Jesus gik også ind for tiende – se Matt.23.23. Må Guds nåde forvandle os alle med en uudsigelig taknemlighed og generøsitet.

Kærlig hilsen
Poul Henning





Der skal hverken være åbne butikker eller bilkørsel om sabbatten, mener Libby Schwartz, Chana Gellas og Debby Tondo fra partiet Yahadut HaTora». De havde dækket et sabbatsbord ved indgangen til stemmelokalet i Rehavia i Jerusalem. Foto: Vidar Norberg

Sabbatten fyldte meget under valgkampen

Helligholdelse af sabbatten er en vigtig sag for religiøse jøder. På valgdagen, tirsdag, dækkede de sabbatsborde ved valglokaler i Jerusalem.

Af Vidar Norberg, Jerusalem

– Vor vigtigste sag er sabbatten. Israel skal være et jødisk land ved at holde sabbatten. Vi ønsker ikke åbne butikker eller bilkørsel på sabbatten, fortalte Libby Schwartz til Udfordringen på valgdagen.

Sammen med Chana Gellas og Debby Tondo havde hun dækket sabbatsbordet ved indgangen til stemmelokalet på en skole i Rehavia i Jerusalem, som er opkaldt efter Israels første statsministerpar, David & Paula Ben-Gurion.

– Gud vil, at vi skal holde sabbatten. Dette siger også vore lærde. Vi skal leve som jøder, og det er det, vi ønsker, sagde Chana Gellas, og Libby Schwartz uddybede: "Sabbatten gør os til et specielt folk. Sabbatten gir kraft. Den skal holdes fra generation til generation".

Hun fortalte, at de havde dækket et sabbatsbord netop for at minde folk om sabbatten. Kvinderne ved sabbatsbordet havde også plakater for partiet "Yahadut HaTora", som betyder Partiet for Tora (Mosebøgerne) og jødedom. Det er en sammenslutning af de ultraortodokse partier "Agudat Israel" og "Degel HaTora".

Sabbatten først

Rachel havde dækket sit sabbatsbord i Ussiskin-gaden i Jerusalem. Der stod hun sammen med tre andre kvinder. Der var ingen fede retter på bordet, men en forbipasserende nappede sig en sød kiks, før han hastede videre.

– Alle i vort parti dækker sabbatsbord. Vort budskab er, at sabbatten er kilden til velsignelse for familierne. Hvad er ellers målet med livet, hvis alle arbejder syv dage om ugen? Vi har også syv velsignelser, som vi siger i forbindelse med sabbatten, fx for helbred og velstand og mod krig. Når vi helligholder sabbatten, gør vi også noget for Gud. Sabbatten er en velsignelse, fastslog Rachel.

Hun ønsker flere lukkede butikker og færre biler, som kører i Jerusalems gader på sabbatten.



Tidligere premierminister Benjamin Netanyahu får støtte fra både højrefløjen og de religiøse partier. Foto: Facebook

Højrevælgere

En af raketterne i denne valgkamp var Det religiøse zionistparti. Det er et valgforbund mellem Betzalel Smotrich og Itamar Ben-Gvir. De tilhører det yderste højre i Israel og stod stærkt i meningsmålingerne.

– Der er ikke så mange, som er interesseret i Det religiøse zionistparti i denne del af Jerusalem. Derfor stiller vi op her i Rehavia, fortalte Zvi Baruch.

– Vor hovedsag er en jødisk stat. Judæa og Samaria er en del af Eretz (landet) Israel. Vi ønsker ikke palæstinensere i nationalforsamlingen Knesset, fastslog Zvi Baruch.

Fridag

En valgdag i Israel er en fridag, så folk var ude i gaderne eller på tur. På markedet i Mahane Yehuda i Jerusalem var der tirsdag formiddag propfyldt af handlende. Der var også mange mennesker i butiksgaden King George, Jaffagaden og ved Kikar Sion.

Alt tydede tirsdag formiddag på den største valgdeltagelse siden 2019. Dette var det femte valg siden 2019. De to hovedmodstandere var siddende interim-statsminister Yair Lapid fra partiet Yesh Atid og tidligere statsminister Benjamin Netanyahu fra Israels største parti, Likud. Han får støtte både fra højresiden og de religiøse partier.

Valgsejr for Netanyahu

Ved redaktionens afslutning tyder alt på en stor valgsejr til Benjamin Netanyahu.

Efter at 86 procent af de ordinære stemmer var talt, havde hans Likud-parti sammen med de religiøse og højresiden fået 65 mandater. Interimstatsminister Yair Lapid og venstresiden fik 50 af de ialt 120 pladser i Knesset. Palæstinenserne fik ti mandater.

Netanyahus Likud-parti fik alene 32 mandater, men tallene kan ændre sig, når alle stemmesedlerne er talt op torsdag eftermiddag.

Skive Soldaterhjem 50 år

KFUM's Soldaterhjem i Skive fejrer 50 års jubilæum den 5. november. Selve jubilæumsfesten foregår kl. 14-17, hvor blandt andre biskop Henrik Stubkjær vil holde tale.

KFUM's Soldaterhjem i Skive er i dag tilknyttet Ingeniørregimentet, der ligger på Skive kaserne.

Nedlukning gav nye muligheder

Under nedlukningerne de seneste år kunne soldaterhjemsleder Hans Jørgen Larsen igangsætte en større renovering og en udbygning. Donationer fra fonde og godt gammeldags hårdt arbejde har muliggjort ombygningerne, så der nu er et nyt ekstra opholdsrum på 44m², og såvel toiletter som køkken er blevet renoveret. Hans Jørgen har desuden opsat nyt loft og tag i den store sal.

Bodil



Nybygningen ses i baggrunden. Foto: KFUM's Soldatermission



LARS BOJE SØNDERBY JENSEN (RED.)

Verdens forvaltere

208 sider | 199,95 kr.

»En anbefalelsesværdig, interesseskabende og tankestimulerende bog til hjemmebiblioteket.«

UDFORDRINGEN



STEFAN GUSTAVSSON

Nøgne uden skam

266 sider | 299,95 kr.

»Et gedigent stykke apologetik på et område, der er mindst lige så relevant, som spørgsmålet om bibelens troværdighed, Jesu opstandelse eller verdens skabelse.«

UDFORDRINGEN

Forlagsgruppen Lohse | 7593 4455 | lohse.dk



Kirkeledere advarer mod udbredt trend:

Unge kristne bygger deres teologi på lovsangstekster

Af Stein Gudvangen, KPK

Lovsangstekster betyder mere end bibelvers og forkyndelse, når kristne unge former deres teologi, viser tal fra både Norge og Sverige. Det vækker uro blandt kristne ledere.

Sidste weekend mødtes næsten 1000 frikirkelige børn- og ungeledere på konferencen "Gi Jesus Videre" i pinsemenighedens bygningskompleks Q42 i Kristiansand.

Konferencen blev ledet af Linda Andernach Johannesen, som er projektleder for Gi Jesus Videre. Under et seminar fortalte forskeren Roald Zeiffert, at mange unge sjældent læser i Bibelen, og at de oftere bygger deres teologi på lovsangstekster end på skriftord.

Zeifferts forskning i norske unges teologi svarer til udviklingen i Sverige. Den svenske avis Dagen skrev for nylig om en undersøgelse, hvoraf det fremgår, at lovsang rangeres som vigtigere end forkyndelse og bibeltekster, når unge skal udtrykke, hvad der påvirker deres tro mest.

Voksnes ansvar

Linda Andernach Johannesen påpegede, at problemet ikke kun gælder de unge. Og at ansvaret hviler på de voksne.

– Der er nok mange forældre og bedsteforældre, som heller ikke læser jævnligt i Bibelen, mener Johannesen.

– De unge har jo lært af andre, så hvis der skal peges på nogen, er det forældregenerationen og ledere i menighederne, sagde hun og fortsatte:

– Denne konference har som bagtæppe, at mange unge forlader troen. Derfor bør vi udruste os selv til at give Jesus videre. Vi kan ikke bare beklage, at de forlader menighederne. Vi voksne må se os selv i spejlet og spørge, hvorfor det sker. Hvad er det, vi ikke har formidlet, og som gør, at de forsvinder? spurgte Linda Andernach Johannesen.

'Bibelen betyder mindre'

Roald Zeiffert er baptist med flere års erfaring som pastor. Han er nu lektor ved Høyskolen for ledelse og teologi, og desuden doktorgradsstipendiat ved Universitetet i Agder. Hans forskningsprojekt handler om kristne unges tro, og i projektet arbejder han med begreber som omvendelse og Bibelens rolle i unge troendes liv.

- 661 unge i alderen 15-25 år i norske bedehus- og frikirkemiljøer har svaret på Zeifferts omfattende spørgeskema. Han har desuden lavet et mere indgående interview med 25 af dem.

Zeiffert fortalte om sine forskningsresultater på konferencen. Overfor Kristelig Pressekontor bekræfter han, at det ikke står godt til med bibellæsningen blandt unge kristne.

I hans undersøgelse siger 36 procent af de kristne unge, at Bibelen ikke er så vigtig for dem, og at de sjældent læser den. Det fremgår af hans interviews, at bibellæsningen for flere går i bølger.

En af respondenterne siger, at han har blandede følelser for Bibelen. Han ser på den som hellig, uden at have et stærkt



– Lovsangsledere bør sørge for mere kvalitet i deres tekster, mener doktorgradsstipendiat og højskolelektor Roald Zeiffert. Foto: Stein Gudvangen, KPK.



– Denne konference har som bagtæppe, at mange unge forlader troen. Vi kan ikke bare beklage, at de forlader menighederne, men må spørge, hvad det er, vi som voksne ikke har formidlet, siger Linda Andernach Johannesen. Foto: Stein Gudvangen, KPK.

forhold til den, og han tyr hellere til lovsang og fællesskab end bibellæsning.

– Hvis pastoren i dig tar en snak med sociologen, er han da bekymret?

– Ja, svarer han hurtigt og med eftertryk. – Men samtidig er jeg ikke særlig overrasket.

Udfordrer lovsangere

Zeiffert mener, at undersøgelserne både i Norge og Sverige indebærer, at lovsangsteksternes forfattere bør indse, hvor stort et ansvar de har for de kristne unge.

– Lovsangsledere bør sørge for endnu mere kvalitet i deres tekster, siger han, men tilføjer, at han har det indtryk, at der er sket en vis forbedring på dette punkt de seneste år.

– Tolker du din forskning sådan, at Bibelen nedvurderes af kristne unge?

– Ja, men ikke på den måde, at de tager afstand fra Bibelen. De fleste unge i min undersøgelse tror, at Bibelen er Guds ord, men de har et distanceret forhold til den.

Zeiffert understreger dog, at der også er positive undtagelser.

– Dem, som læser ofte i Bibelen, gør det som regel sammen med andre. Én trend er, at unge bevidst flytter sammen i kristne kollektiver for at få et kristent fællesskab og studere Bibelen sammen. Da har de i hvert fald en intention om at læse i Bibelen.

Mor har størst indflydelse

Zeifferts undersøgelser viser, at 8 ud af 10, som kalder sig troende, har mindst én forælder, som er kristen og kirkeaktiv. Ud fra Zeifferts materiale er det tydeligt, at forældres menighedstilknytning er af største betydning. Under 1 procent af de 661 adspurgte havde forældre med en ikke-kristen tro. Én af de kristne unge havde en far med en anden religiøs tilknytning, og tre havde en mor med anden tro.

Generelt er mor dog den allervigtigste, når det gælder at påvirke kristne unge.

Deltagerne i forskningsprojektet skulle på en skala fra 1 til 5 rangere, hvor vigtige forskellige personer og andre faktorer har været for, at de tror. Tallet 1 angiver lav vigtighed, 5 stor vigtighed.

Når Zeiffert spurgte, hvad eller hvem, der har haft størst betydning, scorer mor højest. "Mor" har fået en gennemsnitlig score på 4,4.

Deltagelse på kristne lejre er næstvigtigst, med en score på 4,26; mens fars påvirkning ligger på en 3.-plads med 4,23. Også menighed, lovsang, børne- og ungdomsarbejde og forkyndelse rangeres højt og ligger på over 4.

Dernæst følger bedsteforældre, venner og præst med en score på lidt under 4, men også bibellæsning, voksenledere, åndelige oplevelser, søskende og anden familie scorer over 3. Alle disse regnes dog alligevel i undersøgelsen som vigtige påvirkningsfaktorer, når troen dannes hos unge. Lovsang ligger på en 5.-plads på listen, mens bibellæsning er på 11.-plads – med en betydelig lavere score.

'Gi Jesus Videre'

Gi Jesus Videre er en konference for børne- og ungdomsledere i det frikirkelige landskab i Norge.

Konferencen blev første gang arrangeret i Kristiansand i 2019 og skulle ifølge planen holdes hvert andet år. Den seneste konference blev dog udskudt pga. pandemien.

Gi Jesus Videre arrangeres af Frikirkelig Barne- og Ungdomsunion, en sammenslutning af Pinsevennenes Barne- og Ungdomsutvalg (PBU), De Frie Evangeliske Forsamlinger UNG (DFEF-UNG), Norske Baptisters Barne- og Ungdomsforbund (Ung Baptist/NBUF), Misjonskirken UNG, Metodistkirkens barne- og ungdomsforbund (MBU) og Frelsesarmeens Barn og Unge (FAbU). Desuden er Kristent Nettverk observatører.

På konferencen er også store aktører som NLM Ung og ImF Ung repræsenteret.

I 2019 deltog mellem 1200 og 1300 personer. I år deltog knap 1000 personer, hvoraf de fleste er ledere i kristent børne- og ungdomsarbejde.

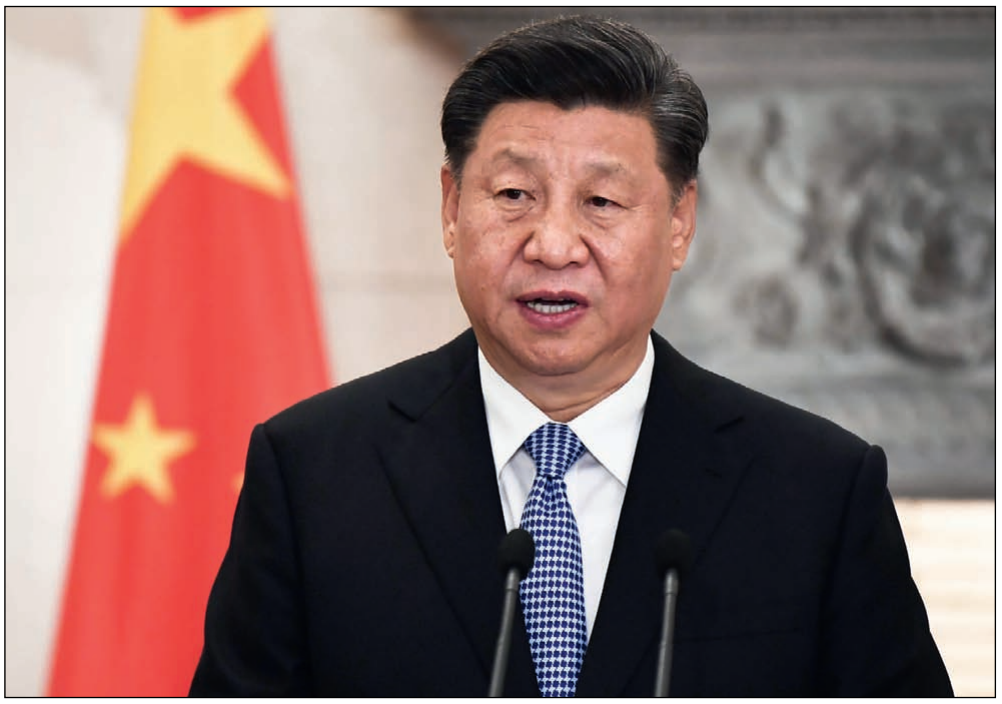

Med genvalget af præsident Xi Jinping for en 3. periode er Kinas religiøse og etniske mindretal i endnu større risiko for folkemord. Også verdensfreden er truet af Xi's voldsomme oprustning, mener iagttagere.

Menneskeretsaktivister:

Genvalget af Xi kan få 'katastrofale konsekvenser'

Forkæmpere for religionsfrihed advarer om "katastrofale konsekvenser", efter at det kinesiske kommunistparti i sidste uge genvalgte Xi Jinping som leder af Folkerepublikken Kina.

Det skriver The Christian Post.

Genvalget af Xi Jinping til en 3. periode som Kinas præsident og generalsekretær for kommunistpartiet (CCP) kommer mindre end fem år efter, at partiets nationalkongres afskaffede den gældende maksimumsgrænse på to perioder.

Situationen vækker stor international bekymring på grund af Kinas behandling af religiøse minoriteter og politiske modstandere, foruden landets rolle i forhold til coronapandemien.

Ny 'Kulturrevolution'

Amerikanske forkæmpere for trosfrihed er overbeviste om, at genvalget af Xi betegner et tilbageskridt til de mørke dage med Kulturrevolutionen under formand Mao Zedong - og at valget signalerer øget forfølgelse af religiøse og etniske minoriteter.

Salih Hudayar, som er leder af den politisk-humanitære organisation *East Turkistan National Awakening Movement*, kæmper for området "East Turkistan",som af Kinas regering og resten af verden kaldes provincen "Xinjiang." For Hudayar er området derimod et besat område, og han kæmper for beskyttelse af områdets overvejende muslimske beboere, uyghurerne. Denne etniske gruppe bliver udsat for folkemord, siger Hudayar i et interview med CP.

"For uyghurerne og folket i East Turkistan vil dette [genvalget af Xi, red.], betyde folkemord, og øget lidelse for vores folk." Hudayar nævner også, at Xi har en politik om national fornyelse, som "vil

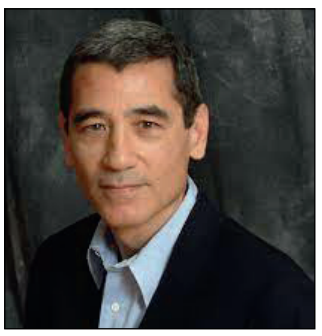

- Xi Jinping er et folkemordsmonster, udtaler Gordon Chang fra tænketanken The Gatestone Institute til CP.



Tidligere senator i Kansas, Sam Brownback, kritiserer Vatikanet for at have indgået en ny aftale med Kina.

have katastrofale konsekvenser for ikke-kinesiske folk som uyghurer, tibetanere, mongoler og andre."

Først under Xi Jinping og hans "kinesiske drøm" er forfølgelsen af uyghurerne blevet et reelt folkemord, siger Salih Hudayar.

"Tidligere handlede det om at assimilere os til at blive kinesere. Men efter 2014 blev vi sendt til kz-lejre, hvis vi ikke ville blive kinesere. Vi blev indoktrinerede, torturerede, steriliserede, voldtaget. Vi må enten blive kinesere eller dø," fastslår han.

Folkemords-monster

Gordon Chang fra den uafhængige tænketank *The Gatestone Institute* har en tilsvarende vurdering af Xi's genvalg, ifølge en udtalelse til The Christian Post.

"Xi Jinping er et folkemordsmonster. Han er historiens mest ambitiøse aggressor. Kommunistpartiet har lige givet ham næsten ubegrænset magt. Han vil ikke stoppe, før han bliver stoppet.

Ja, vi har grund til bekymring. Xi Jinping mener, at kommunistpartiet bør have absolut kontrol over samfundet, og at han selv bør have absolut kontrol over partiet. Han vil ikke stoppe, før han når begge disse mål," advarer Gordon Chang.

Ifølge Chang er "Xi Jinping i gang med den hurtigste militære oprustning siden Anden Verdenskrig, og han mobiliserer civile kinesere til kamp. Vi ved ikke, hvad han i virkeligheden er ude på, men han får Kina til at marchere imod en konflikt. Det er en meget mørk fremtid," advarer Chang.

Den nye Formand Mao

Bob Fu, som er leder og grundlægger af den kristne NGO *China Aid* udtaler til CP, at Xi's uventede 3. periode "gør hans øgenavn som 'Chairman Mao Jr.' til en realitet."

- Kina går officielt ind i den diktatoriske æra Maoist 2.0 efter årtiers centralisering. Xi's skånselsløse styre med ambitiøse planer om verdensmagten erstatter den agenda, CCP havde efter Mao med økonomisk reform og åbenhed siden 1980'erne.

Det internationale samfund må forberede sig på en fortsat acceleration af krænkelser af menneskerettighederne og religiøs forfølgelse under Xi's nye kulturrevolution.

"Militær trussel"

USA's tidligere udenrigsminister **Mike Pompeo** skrev på Twitter, at "det er ikke overraskende, at Xi Jinping har overtaget hele magten — han er en gennemført kommunistisk diktator." Pompeo pegede samtidig på, at Kina er "den egentlige trussel", som militæret skal have mest fokus på.

Kristne forfølges

Kinas udbredte forfølgelse af religiøse minoriteter har i høj grad ramt de kristne, som i en årrække har opleves razziaer, arrestationer og ødelæggelse af kirker.

Sidste weekend oplyste Vatikanet, at de har fornyet en aftale, som giver Kinas regering medbestemmelse, når det gælder udnævnelser af biskopper i de romersk-katolske bispedømmer i Kina. Aftalen kom i stand blot få måneder efter, at den kinesiske kardinal Joseph Zen blev arresteret for sin deltagelse i demokratibevægelsens protester i Hong Kong.

Denne aftale mellem den katolske kirke og CCP får hård kritik fra **Sam Brownback**, som er tidligere amerikansk ambassadør for *International Religious Freedom*. Brownback bemærker, at "Vatikanet og Beijing har indgået en aftale om biskopper, som kritikere ser som et samtykke med Kinas voksende kontrol med religion. Det er en stor skuffelse," fastslår han.

"CCP er i krig med trossamfundene, og de prøver at udradere al religion. Denne fornyede aftale sker, mens Kardinal Zen er for retten på grundlag af falske beskyldninger. Konfronter CCP, lad være med at imødekomme dem!" opfordrer Sam Brownback.

Xi forventes at kunne blive på posten mindst indtil oktober 2027, når den 21. nationale kongres for CCP skal finde sted.

Bodil

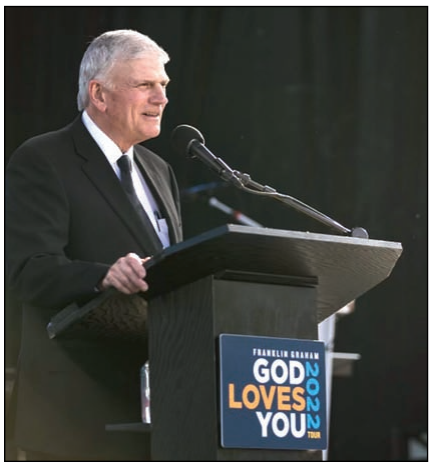

Evangelisten Franklin Grahams planlagte 'God Loves you'-kampagne i Storbritannien blev aflyst i 2020, men gennemført i år.

Franklin Graham får 100.000 $ i erstatning for aflyst kampagne

– Jeg er Gud taknemlig for denne afgørelse. Det er en klar sejr for ytrings- og religionsfriheden i Storbritannien, siger Franklin Graham, efter at en skotsk domstol har tilkendt ham erstatning for en aflyst kampagne i 2020.

Den skotske domstol vurderer, at Franklin Graham og organisationen Billy Graham Evangelistic Association (BGEA) blev diskrimineret, da arrangøren i Skotland aflyste bookingen på grund af massivt pres fra LGBT-miljøet i landet. Arrangøren, Scottish Event Campus (SEC), havde ellers skrevet en kontrakt med BGEA om et evangeliserende møde ved SSE Hydro i 2020.

Bookingen blev efterfølgende aflyst, fordi LGBT-aktivister hævdede, at Franklin Graham var homofob og derfor ikke skulle have en platform i Storbritannien til at forkynde evangeliet. Der gik også rygter om, at Graham skulle være islamofob, skriver Christian Post.

'Almindelig kristen tro og kampagne'

Glasgow's Sheriff Court vurderede dog, at LGBT-aktivisterne i virkeligheden kun havde haft et problem med Grahams kristne tro. Og dommer John McCormick fandt ingen beviser for, at Graham muligvis ville komme med homofobiske eller islamofobiske udtalelser.

Han mente derfor, at SEC havde krænket Equality Act 2010, da de støttede protesterne mod BGEAs arrangement. Folk må gerne protestere, men ingen har ret til hindre ytringer eller stoppe religiøse forsamlinger, fastslog han.

- Det, de ikke har, er retten til at få dem til at tie eller stoppe religiøse forsamlinger fra at blive gennemført - eller retten til at byde alle dem velkommen, som gerne ville komme og høre de gode nyheder forkyndt af Franklin Graham på Glasgow SSE Hydro Event, hedder det i dommen. Derfor tilkendte sherif McCormick BGEA en erstatning på 97.325 dollar (ca. 726.000 kr.).

Den aflyste kampagne, "God Loves You Tour" blev gennemført i maj og juli i år med møder i Liverpool, Syd-Wales, Sheffield og London. Kristne fra over 2000 kirker over hele Storbritannien samarbejdede om arrangementerne, der samlede næsten 20.000 mennesker i alle de fire byer.

Bodil



Blandt kirkelederne på mødet i Porvoo-fællesskabet var biskop over Københavns Stift, Peter Skov-Jakobsen, som ses forrest til højre. Foto: Hannu Jukola.

Porvoo-ledere fejrede jubilæum og sendte brev til Patriark Kirill

Biskopper og ærkebiskopper fra de europæiske lutherske kirker og den anglikanske kirke har været samlet i Finland for at fejre Porvoo-fællesskabets 25 års jubilæum. Kirkelederne sendte også et brev til Ruslands Patriark Kirill om krigen i Ukraine.

Blandt emnerne på mødet var krigen i Ukraine, og kirkelederne underskrev et åbent brev til patriarken i Rusland, skriver Folkekirkens mellemkirkelige Råd. I brevet forsikrer de anglikanske og lutherske kirkeledere Patriark Kirill om deres forbøn og beder ham gøre alt i sin magt for at få Ruslands præsident Putin til at afslutte krigen mod Ukraine.

Bodil

Idéer til advents- og julegaver



49,-

Kan du finde....
Dette er en børnebog, som minder lidt om konceptet "Find Holger" - blot i en udgave for de mindre børn.

Her følger vi Maria og Josef på deres vej til Betlehem. De har travlt, fordi Maria snart skal føde Jesusbarnet, og de har brug for hjælp til at finde en masse ting undervejs.



MIN ALLERFØRSTE JUL

Blød og hyggelig Bibel for de små.
Denne farverige og bløde bibel er lavet af stof og er perfekt til små hænder.
Designet til at engagere og underholde 0-2 årige børn.

En lille let tekst, introducerer børn til Bibelen og Guds kærlighed og omsorg.
Bogen er 100% fri for skadelige stoffer.

99,-

Advent med alle sanser - til hele familien



50,-

Lyt og læs, duft og dans, syng og smag! Oplev, at sanseindtrykkene forstærker og underbygger julens budskab.

I bogen er der oplevelser til hver dag i adventstiden gennem tekst, billeder og aktiviteter.

Af Astrid Reuss Schmidt
72 sider

Lær dit barn bibelvers udenad!

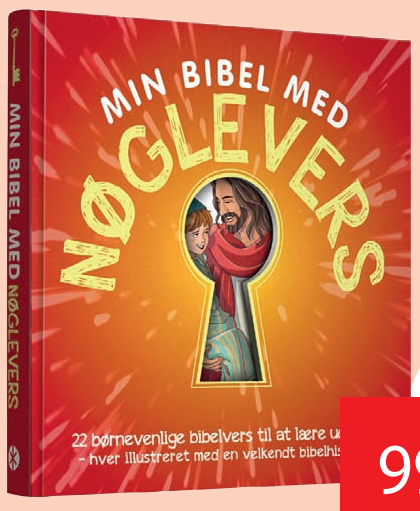

99,-

Charmerende børnebog med små bibelhistorier, som alle har et bibelvers tilknyttet – lige til at lære udenad.

Bibelversene er direkte citater fra den autoriserede oversættelse fra 1992 eller Bibelen på Hverdagsdansk fra 2015.
Fra 4 år.

94 sider. Indbundet.

Puslespil om den første jul

45 eller 200 brikker

Puslespil er tilbage i stor stil.

At lære bibelvers, mens du laver puslespil, er en fantastisk måde at bruge lidt tid på. Vælg mellem to udgaver. Bibelvers på brikkerne.

Find bibelhistorien om Jesu fødsel i Lukas-ev. kap. 2 og Matthæus-ev. kap. 2



99,-

45 brikker - fra 4 år



129,-

200 brikker - fra 8 år

På opdagelse i Udfordringens boglager

Se det store udvalg af nye og gamle titler på hosianna.dk



150,-

Fodfæste på bjergene af Hannah R. Hurnard

En smuk allegori om "Frygtsom" som slipper fri fra sin familie Frygt, og følger med Hyrden til bjerglandet. En gammel klassiker og en af den kendte musiker Keith Greens yndlingsbøger!

Dette er en allegori. En billedlig fremstilling om Frygtsom, som slipper fri fra sin familie Frygt, da hun kommer med Hyrden til bjerglandet, hvor "den fuldkomne kærlighed driver frygten ud".

Det er en bevægende og fantasifuld beretning om, hvordan tage-imod-med-glæde og bære-hvad-det-koster hjælper Frygtsom til at komme af med sin frygtsomme natur og få fødder som hindens.

"Den Herre Herren gør mine fødder som hindens og giver mig fodfæste på bjergene." Salme 18,34

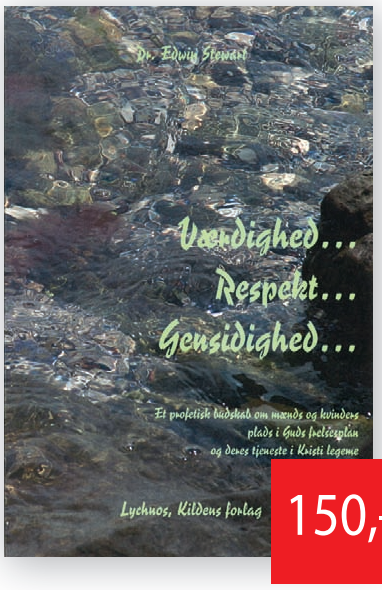

150,-

Værdighed ... Respekt ... Gensidighed

I de seneste år har advokat og forfatter Dr . Edwin Stewarts internationale tjeneste været fokuseret på et profetisk budskab om mænd og kvinders plads i Guds frelsesplan og deres tjeneste i Kristi legeme. Dette budskab har berørt tusinder af troendes liv i mere end 36 lande i verden. Dr. Stewart gennemgår nogle af de skriftsteder, som gennem generationer har været fejlfortolket og sat ud af deres skriftmæssige sammenhæng. Dr. Stewarts tilgang til materialet er afslappet, humoristisk og sober.

God undervisning af Derek Prince

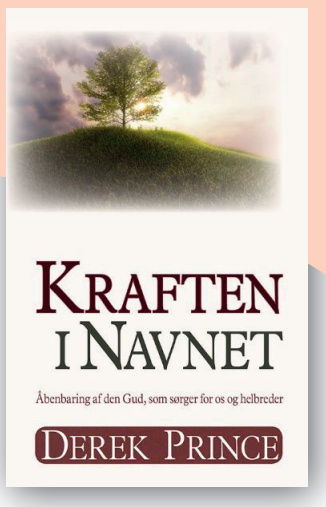

Kraften i Navnet
- Åbenbaring af den Gud, som sørger for os og helbreder.
190 sider. 200 kr.

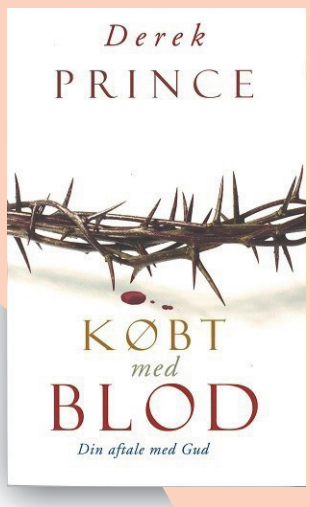

Købt med blod
Din aftale med Gud
228 sider. 200 kr.

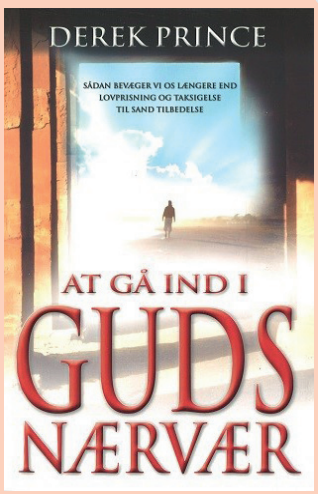

At gå ind i Guds nærvær
Kom ind i sand tilbedelse.
176 sider. 200 kr.

En time med Bibelen giver læseren Nøglefortællingerne og Budskabet



Forlaget Scandinavia
85 x 120 mm. 63 sider. 20 kr.

Udvalgte nøglepassager fra Det Nye og Det Gamle Testamente

Denne bog kan læses på én time og fører dig igennem Bibelens nøglefortællinger og -budskab. En dramatisk fortælling om det velskabte menneskes oprør med sin egen Skaber og herefter Skaberens storstilede plan for genforening ved det ultimative kærlighedsoffer. En fortælling, som ikke bare foregik i Mellemøsten, men som genfortælles i ethvert menneskes liv. Den hele Bibel er større, dybere, mere kompleks, mere nuanceret, mere vild – men også noget af en mundfuld. En time med Bibelen er en overkommelig skefuld.

Forstå vækkelse

- Vækkelsens hjerte af Nicky Gumbel

Hvad er vækkelse? Er der vækkelse på vej? Hvem vil Gud bruge? Hvordan skal vi bede om den?

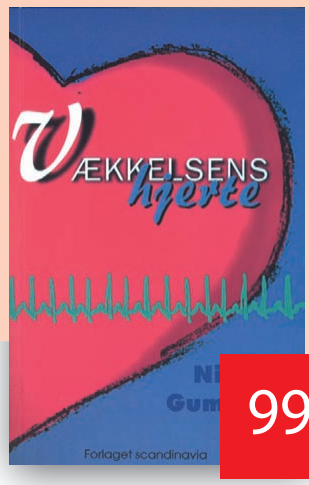

99,-

Nicky Gumbel, der opfandt Alpha-kurserne, har skrevet denne bog.
Bogen giver en ny frisk længsel efter og forventning om vækkelse, men også en sand forståelse for, hvad den kan betyde, og hvordan man kan forberede sig.

Nicky Gumbels indstilling til hele emnet er forfriskende velunderbygget og velorienteret. I sin fortolkning af Esajas' Bog fremdrager han nogle vigtige sandheder, der er aktuelle i dag. Hvad er vækkelse? Er der vækkelse på vej? Hvem vil Gud bruge? Hvordan skal vi bede om den?

192 sider med sort/hvid tegninger.

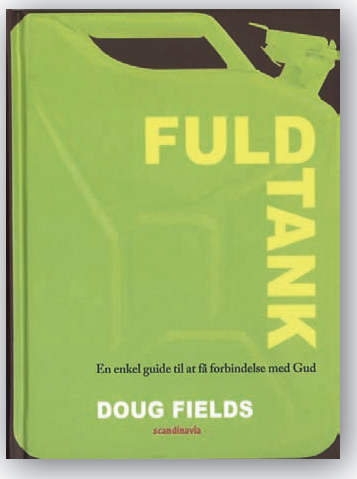

Fuld Tank - Af Doug Fields

Stop, vær stille, skab en forbindelse. Så enkelt er Doug Fields' budskab i "Fuld tank".
Vi er skabt til at blive fyldt op af Gud. Men for at kunne lytte til ham og lade os fylde, må vi stoppe op midt i det, vi er i gang med, skabe stilhed og åbne op, så der kan skabes en forbindelse til Gud. **144 sider. 99 kr.**

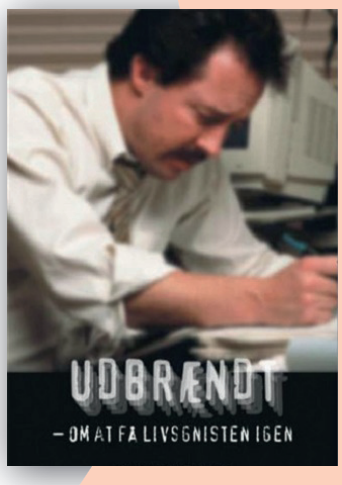

Udbrændt - om at få livsgnisten igen

Hver tiende dansker lider af udbrændthed i en eller anden grad - en kombination af overanstrengelse og depression.
Denne bog af svenske Gudrun Dalid tager udgangspunkt i fem menneskers konkrete oplevelser af udbrændthed.
211 sider. 148 kr.



Din indstilling GØR EN FORSKEL

Du kan udvikle en indstilling, der vil sætte afgørende og varige spor i din karriere, familie og dagligdag. Hvordan kan det være, at to mennesker med samme evner og muligheder kan opnå to vidt forskellige resultater? Management-ekspert John C. Maxwell mener, at hemmeligheden ligger i indstillingen. **168 sider. 149 kr.**

HUSK!
Kun 29 kr.
i porto på alle ordrer i DK

Møder & Arrangementer

Kom og hør

Bjarne Kjær taler

- Søndag 13. November 2022 Kl. 10:30
- SOZO Gospel Kor synger



www.Nyt-Haab.dk
Tlf. 71 95 79 17
Damhus Boulevard 28
2610 Rødovre

PINSEKIRKEN
NYT HÅB

Lovsang og bedemøde hver Onsdag kl 18:30
Alle er velkommen!

Virker alternativ helbredelse?

Mød Hans Berntsen og modtag forbøn for sygdom

Lørdag d.12. november kl.14.00

SALEM

Havnevej 15, 3300 Frederiksværk
TÆT PÅ BUS- OG TOGSTATION
Gratis parkering

GRATIS ADGANG

Hans Berntsen har afholdt møder over hele Danmark i over 38 år. Fortrinsvis i samarbejde med lokale kirker, hvor budskabet om Guds kærlighed og evangeliets forvandlende kraft forkyndes og praktiseres gennem personlig forbøn



Arr: Full Gospel Business
www.fullgospel.dk

Orla Lindskov taler og beder for syge



Lørdag 19. november kl. 15.00

Frelsens Hærs lokaler, *Valby Langgade 83, 2500 Valby, København. Tlf.: 2815 5327. Arr.: fællesskabet "Sløjfen".*

Er avisen udeblevet?

Hvis avisen er udeblevet, kan du benytte kontaktformularen på hjemmesiden under 'Kontakt Udfordringen'.

Foredraget m. Orla Lindskov

12. november er aflyst

I stedet fortæller redaktør Henri Nissen eksempler på overnaturlige helbredelser og et omsorgsteam tilbyder forbøn for syge.

Lørdag den 5. november kl. 14-16.

Morgenstjernens mødelokale og café.
Jernbanegade 1, 6070 Christiansfeld
Fri adgang for alle. Kaffe kan købes.



Henri Nissen har skrevet bøgerne "Åndens Magt" og bogen om "Hans Berntsen" samt mange artikler om overnaturlig helbredelse ved bøn. Han praktiserer selv forbøn for syge, og han har oplevet mange mirakuløse helbredelser i udlandet og Danmark.

Bibellærer og foredragsholder

Kristen rådgiver og lederskabskonsulent.
Uddannet i teologi, certificeret i DISC og certificeret Coach.
Mere end 25 års erfaring i fuldtidstjenester som kirkeplanter og lederskabstræner.
Har rejst i 13 lande og forstår forskellige kulturer.
Har arbejdet tværkirkeligt med børn, unge, kvinder, mænd, ægtepar og ledere.
Underviser og holder foredrag på engelsk, men forstår og taler dansk.
Find Anne på YouTube ved at søge på Anne Manning-Pedersen.
Mail: info@annemanning.dk
Hjemmeside: www.annemanning.dk
Mobil: 51 48 44 44



Diverse



Find din nærmeste
Mission Afrika Genbrug på
missionafrika.dk/genbrug

MISSION AFRIKA Genbrug

Mirakelmøde i "Perleporten"

Giv Gud en chance hver søndag kl. 19.00!
Vi forventer Herrens arm udrakt til tegn og undere til ånd, sjæl og legeme.

Gud er god, og Jesus lever og hører bøn.
Kom forventende og gå glad hjem!



Mødet finder sted i Pinsekirken Nyt Håb
Damhus Boulevard 28, 2610 Rødovre
Bus 21 holder udenfor – gratis kaffebord kl. 18.30

Udfordringen
Jernbanegade 1,
6070 Christiansfeld
Annoncer@
udfordringen.dk
Tlf.: 7456 2202

Stillinger

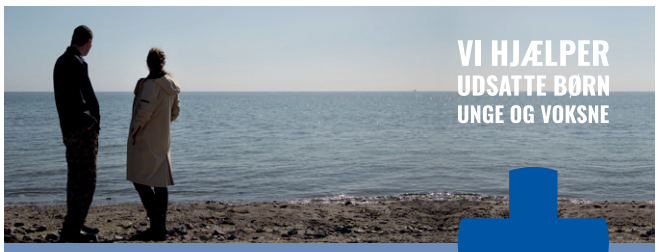

VI HJÆLPER
UDSATTE BØRN
UNGE OG VOKSNE

NY KOLLEGA SØGES TIL BOTILBUD FOR UNGE HJEMLØSE

På Blå Kors Egåhus står vi og mangler en ny god kollega, der brænder for at gøre en forskel for unge hjemløse, og som ønsker sig en arbejdsplads, hvor høj faglighed og tydelige værdier går hånd i hånd.

Vi søger en kollega med høj faglighed og hjertet på rette sted. Samtidig er det vigtigt for os, at du har lyst til at samarbejde på tværs af fagligheder både internt og eksternt. Vi forventer, at du er uddannet socialdiakon, socialpædagog eller har anden relevant socialfaglig baggrund.

Læs mere om stillingen og ansøg på:
blaakors.dk/job

BLÅ KORS DANMARK

Mission

GOSPEL CONNECTION MINISTRY
GCM World Mission



Ev: Jørgen & Merethe Iversen.
+ 45 305 000 28
STØT MISSION AFRIKA.
MobilePay : 305 000 28
Nordjyske Bank : 9033- 80691
www gospel-connection.dk
Based in Denmark 2016.

Erhverv

Genbrugsbyg.dk
Salg af brugte byggematerialer 20 62 81 58

AXELTEK
Industri Elektronik
Reperation af frekvensomformere og Cnc-drev
Nørresundby 25 21 31 67

Annoncér i Udfordringen

– og vær med til at støtte den kristne avis. Kontakt 73 56 15 06.

FØLG OS PÅ FACEBOOK
facebook.com/Udfordringen.dk

Ung teolog beskriver nutidens udfordring

Anmeldt af Kirsten Krog

I "Fanget i nuet af klimaangst og historieløshed", beskriver den 26-årige teologistuderende og forfatter til bogen sin generations situation i en tid, der på den ene side forventer, at det enkelte individ skal skabe sin egen identitet, uafhængig af begrænsninger og historien som erfaringsgrundlag, og på den anden side samtidig forventer, at den unge skal løse fremtidens problemer.



Bogen er tematisk opdelt i tre afsnit med hver deres problem og afsluttes med et kapitel om, hvordan dette problem løses.

Tre problemstillinger

Første problem er, at fremtiden bliver formørket af en fremtidspessimisme, som fratager de unge håb for deres fremtid. Men samtidig stiller det dem overfor en umenneskelig forventning om, at de skal løse problemerne. Her fokuseres der især på klimaproblematikken og den angst og håbløshed, som en udpræget kriseretorik fra både politikere og medierne fremkalder i den unge.

Andet problem er den kendsgerning, at vi lever i en historieløs tid. Dette skal ikke først og fremmest forstås som en manglende interesse for historien, men snarere som en opløsning eller afvikling af den. Med vandalisering og nedrivning af statuer og omskrivning af historien fratages ungdommen forbilleder og myter at forstå sig selv ud fra. Man skal så at sige skabe sig selv. Det skaber rodløshed, depression og tab af fortid.

Tredje problem er, at der samtidig er et alt for optimistisk syn på menneskets – og dermed den unges formåen. Dette syn bygger på forestillingen om det rationelle menneske, der lærer af sine fejl og dermed bevæger sig mod større og større perfektion. Samtidig ser man - som en konsekvens af historieløsheden - mennesket som et autonomt individ, der er i stand til at skabe sig selv. Denne udviklingsoptimisme, som i virkeligheden står i stærk kontrast til kriseretorikken og undergangsstemningen, lægger en alt for stor byrde på det unge menneskes skuldre.

Grundtvig som løsning

Løsningen på de unges fangenskab i nuet - som tab af fortid og fremtid sætter dem i - finder Søren Thomsen hos Grundtvig, som han for øvrigt henviser til gennem hele bogen:

Mennesket må erkende, at det ikke kan redde sig selv, det må acceptere, at det er sat mellem mulighed og begrænsning, mellem håb og frygt – og lære at leve med den dobbelthed, som er i dette. Dermed bliver både fortid og fremtid nuanceret, og nuet frataget perfektionens krav.

"Fanget i nuet" er et bemærkelsesværdigt bidrag til en højaktuel debat. Som selv tilhørende den generation, han skriver om, overser forfatteren imidlertid, at denne problematik ikke kun – om nok primært – er et problem for den unge generation. Vi er alle præget af tidsånden og kan som sådan læse os selv ind i bogens pointer.



Forfatter og teolog Søren Thomsen finder inspiration hos Grundtvig. Foto: Cæciliie Philipa Vibe Pedersen

Søren Thomsen: Fanget i nuet af klimaangst og historieløshed
152 sider. 199,95 kr. Kristelig Dagblads Forlag

Hvad siger Bibelen om økonomi?

Anmeldt af Edith Theis-Nielsen

Bogen giver en indsigtsfuld baggrund for, hvorfor det er bibelsk og vigtigt at give tiende, gaver og meget mere ud fra Guds principper - skrevet af en præst og teolog, Ravi Chandran. Det er tankevækkende, fordi læseren får præsenteret sammenhængen mellem Bibelens forskellige måder at give på, deres indbyrdes forhold, baggrund, og hvad det betyder.



Syv bibelske principper

Chandran forklarer også om sindelaget for at give, dvs. hjertet, motiverne og holdningerne. At give ikke blot ud fra kirkens eller andres behov; eller for at blive velsignet – og det bliver man – men ud fra et overgivet hjerte til Jesus, Guds Søn. Chandran går i rette med rituel given, som potentielt kan føre til selvretfærdighed; det vigtige er ikke tiendets og gavens størrelse, men sindets tilstand. Er hjertet overgivet i forhold til Jesus, så vil man ikke dvæle ved fx tiende af brutto- eller netto-indtægt, for alt tilhører jo i forvejen Gud! Og gaver er det, man giver ud over tiende.

.

Forfatteren skelner mellem tiende, gaver, almisser, offergaver (Jesus det ultimative offer) og forklarer princippet om førstegrøden, hvad der ligger bag pagten med Jesus, og så-/høste-princippet med Jesus i centrum. Bogen handler om "syv håndgribelige udtryk for hengiven tilbedelse fra troende, som reagerer i en kærlighedsrelation baseret på ånd og sandhed"!

Et kald til at følge Guds principper med økonomien

Den røde tråd viser, hvordan økonomi fungerer ud fra GT, og med NT læst i lyset af GT, ledsaget af mange bibelvers. Det sidste afsnit i bogen er spændende og relevant i vor turbulente tid, hvor verden bliver grundigt rystet. Her skriver Chandran, at på GTs tid havde folk flere kilder, som de kunne trække på. Det kunne vi lære af, at vi kan have flere kilder til indtægt - ikke blot vores hovedkilde men også vore talenter sammen med Guds beskyttelse. Læs også om bibelske løfter ved fx at velsigne Israel! Bibelske økonomiske principper viser vej til at øve sig i at se dem ud fra en overnaturlig vinkel.

Chandran byder på gedigen bibelundervisning, inspireret af hans erfaring som taler på mange seminarer verden over, hvor tilhørerne har inspireret ham. Han lykkes med at skrive om et svært emne, sobert, dybsindigt og bibelsk.

Ravi Chandran: 7 Bibelske Økonomiske Principper
89 sider. 99 kr.
Forlag: Books On Demand, BoD, Danmark

Stillinger

MISSION AFRIKA SØGER
JOURNALIST

NOVEMBER 20

Vi søger en journalist og kommunikationsansvarlig gerne med tværkulturel erfaring og/eller stor rejselyst

Mission Afrika er en dansk missionsorganisation i stor udvikling, og søger derfor en journalist med tiltrædelse 1. januar 2023 eller efter aftale. Du skal sikre et flow af historier fra Afrika/SAT-7, skrive tekster og videreudvikle vores kommunikationsstrategi.

- Du er uddannet journalist
- Du er aktiv i kirkelivet og har kendskab til vores kirkelige bagland
- Du er storforbruger af og forstår dynamikkerne i SoMe
- Du er klar på 20 til 30 dages rejseaktivitet om året
- Fransk- og engelskkundskaber
- Gode IT-kundskaber

Fuldtidsstilling: Løn efter Mission Afrikas løntabel

Arbejdssted: Mission Afrikas sekretariat
Lyseng Allé 15D, 8270 Højbjerg

Ansøgningsfrist: 20. november kl. 12.00.
Ansøgning sendes elektronisk til generalsekretær Jørn Blohm Knudsen: ***blohm@missionafrika.dk***
Ansøgningen bør indeholde CV, dokumentation for relevant uddannelse og evt. udtalelser. Kontakt generalsekretæren for yderligere oplysninger på tlf. 86726056

missionafrika.dk/jobopslag

Mission AFRIKA

Løs ugens kryds og tværs - og vind et gavekort!

Træn hjernecellerne – og vind måske et gavekort!

Vinder i kryds & tværs uge 43:

Kai Juhl Jørgensen
Brinken 34, Hald Ege
8800 Viborg

Kodeord: *Cirkusorkester*

Du kan også vinde et gavekort på 150 kr. til Hosianna.dk, hvis du finder kodeordet i denne uge, ved at sammensætte de bogstaver, der står i felterne med tal.

Skriv kodeordet og send det sammen med dit navn og din adresse til mail@udfordringen.dk eller til Udfordringen, Jernbanegade 1, 6070 Christiansfeld.

Kodeordet skal være Udfordringen i hænde senest **onsdag den 16.11.2022.** Vinderen offentliggøres i avisen som udkommer søndag den 20.11.2022.

Obs! Du kan IKKE benytte den portofri kupon på bagsiden til at indsende koden.

Blandt de indsendte løsninger trækkes hver uge lod om et gavekort på 150 kr. til Hosianna.dk, vælg mellem bøger, cd'er og film.

Kryds og tværsen leveres af bureauet Kehlet Aps, Varde.

God fornøjelse!





SÆTTES I GANG / FRA — UDRÅB / RISTER — ENG. TITEL — DAMP — FORSAMLING — DYRE-ORGAN — TREMME-VÆRK — KORT

LIDELSE / MÆRKE — 1

LANG TID

PÆN / SØRØVER — UMO-DERNE

FLÅR / MUR — 2 — FEST / KORVÆRK

SPISE / STÆVNE — SOLDAT / ROET — ENEBOER / UDRÅB — GRÆSK BOGSTAV / LØSNING — SLIDE / PLOV — SPINDE-RED-SKABET

LAVER — MÅLER / TØV — DRIK / VARM — 3

PLANTE — RIGTIG / BEVIS — MAND / ROVDYR

MISUN-DELSE — FODTØJ / TO ENS — 4 — STEDORD / REMME

UFRUGT-BAR — PÅFUND / STAT — ENG. BY — HINE / VÆRN

HOLDT FRED — 5 — FART / BYRDE

FYLDT — BRANCHE / GEJST — DES / MAD-VARER — UDTALE

FLADE-MÅL — VENE / LINE — KØRE — RI / STANDEN

ANBE-FALET — LISTEDE / STEN — REAUMUR — TRUFFET / UDRÅB

GEMAL — 6 — MÅL / PARTER — VISNE — INDGANG / HILSEN

JEG — DENGANG / Ø — KUNNE / LUFTART

STØJEDE — UNION / SILDE — NEDBØR — PATINA / VOKAL — HASTE / MØDES — 7 — KRAFTIG NEDBØR

BINDE-ORD — HELE / GRINEDE — RINGE / BRUTAL — HÆNDE / SYR — SVERIGE / RØRE

FEDT — ARTIKEL / DRØNER — TALORD / FAIR — INTET / TIDLIGERE

AMORIN — 8 — INDVIER / VEJKANT — FRYSE / DYR — 9 — SOLGUD / VIRKE-LIGE



TONE / DANSK BY — GUDINDE / Ø — FISKE-UDSTYR / GLOSER — 10

MEN / FILM-SELSKAB — UDELT / UDRÅB — 11 — RYGE / LIGEDAN — REGINA / VENTE

DYR / KRAFT

FLADE — OMSIDER / ØSTRIG — 12

VOVER — 13 — PLANET — RED-SKABET

Find flere end 1.000 varer på
Hosianna.dk
Bøger, film, musik, m.m.
Abonnenter får 5 pct. rabat.



Giv et abonnement i gave!

Et abonnement på Udfordringen er en gave som varer længe!
- Med den trykte avis har man også adgang til alle artikler på nettet.

Bestil pr. mail på abonnement@udfordringen.dk eller ring på tlf. 7456 2202.





Hospitalspræst Lotte Mørk (th.) er sammen med vært Sofie Østergaard til Allehelgens gudstjeneste i Lyngby Kirke. Dagens samtaleemne er døden. Foto: Kasper Borg

Programmer om tro på DR / Kristne TV-kanaler

DR 1

Søndag 6/11

10:00 Til gudstjeneste: Døden er det eneste, vi kan være sikre på - Lotte Mørk.

Døden er det eneste her i livet, vi kan være sikre på. Alligevel er døden blevet den ultimative personlige falliterklæring, som vi skal undgå for enhver pris. Og sorgen der følger? Det er blevet en levevej for dagens gæst. Hospitalspræst Lotte Mørk arbejder på en klangbund af sorg og lidelse. Alligevel mener hun, at lyset og glæden over livet altid er med i hendes arbejde. Sammen med vært Sofie Østergaard tager de til Allehelgens gudstjeneste i Lyngby Kirke ved Jørgen Demant. Sendes også på DR 2 kl. 14.00

DR 2

Søndag 6/11

14:00 Til gudstjeneste i Lyngby Kirke.

Sendt på DR1 kl. 10.00



Josefine Frej Mikuta er præst på Sejerø, hvor størstedelen af indbyggerne er ældre mennesker.

21:30 Præst søger Paradis - Jul

Det er juletid, og på Sejerø er der mange særlige juletraditioner. Julesokker over fryseboksen i Brugsen og små juleroser, præsten selv bringer ud. Den nye præst har dog tænkt sig at pille lidt ved den traditionelle julekirkekaffe.

Lørdag 12/11

19:50 Før Søndagen

Kendte danskere og DR's ensembler fortolker den danske salmeskat i ord og musik - én salme ad gangen. I aften tager forfatter og billedkunstner Tomas Lagermand Lundme fat på salmen "O kristelighed".

Aalborg Kristne TV

Riikimækivej 6, 9200 Aalborg SV
Tlf. 41 29 14 05 - AKTV.dk
AKTV sender i samarbejde med Aalborg Citykirke deres gudstjeneste hver søndag kl. 10.30.

KKR/TV i DK

Se kristent tv døgnet rundt her:

1. I hele landet på dit tv med en KKR tv-boks. Bestilles på www.kkr.dk / seerklubben@kkr-tv.dk eller tlf/sms: 35 31 00 57.
2. I hovedstadsområdet med stue-, tag- eller fællesantenne (DVB-T2) hele døgnet.
3. På computer, tablet eller mobil: www.kkr.dk.

Programoversigt på: kkr.dk

FGP-TV

FGP-Huset, Nygade 17,
3782 Klemensker, Tlf. 40870533
E-mail: post@FGP.dk
Udsendelserne kan ses på FGP-TVs hjemmeside:
www.FGP.dk (Menupunkt: FGP-TVs IT-kanal) – døgnet rundt.
Derudover minimum fire gange ugentlig på GospelChannel.
Blandt andet onsdage kl. 19.00 og lørdage kl. 11.30.
GospelChannel er en gratis kanal på bl.a. CanalDigital

GOD TV

Tlf. 98 90 91 50
Email: info.scandinavia@god.tv
GOD TV kan ses overalt. Download en app til iPhone, iPad eller Android eller se www.god.tv, hvor der findes 20 web kanaler 24/7.
GOD Channel kan også ses 24/7 via parabol: ASTRA 4A 5º Ø Frekvens: 11.996 GHz, Polarisation: H, Symbol Rate: 27,500 Symbol/s: FEC: ¾. Kan også modtages fra Hotbird 13° øst og Eurobird 28,5° øst. Indgår i TV-pakken hos MoreTv. Findes i mange bredbånds- og kabelnet.

Loveworld TV

Kanal ASTRA 2a, 2b, 2d
28,2 grader E= øst. Engelsk kanal. Undervisning og helbredelsesudsendelser. Ekstra parabol muligvis nødvendig. Program og yderligere info.: www.loveworldtv.co.uk/

Airport UCB TV

Sender på regionale digitale net
www.ucb.dk/ucbtv.htm
Hovedstaden (Airport TV)
Mandag 07.30-08.00, torsdag 05.30-06.00, søndag 08.30-09.00, søndag 15.30-16.00.

Revelation

Kanal ASTRA 2a, 2b, 2d - 28,2 grader E= øst. Engelsk kanal. Undervisning / forbøn for syge. Ekstra parabol muligvis nødvendig. Program og teknisk support: www.revelationtv.com

More 2 life TV

Regionalt TV i MUX 1. Kanal Nord: Mandag - tirsdag 8:30, onsdag 23:00, torsdag 21:00, lørdag 10:00, søndag 11:00.
Kanal Øst: Mandag - torsdag 8:30, lørdag 11:30, søndag 15:00.
Kanal Hovedstaden: Tirsdag 11:00, onsdag 15:30, torsdag 11:00, fredag 05:00.

SAT-7

Fire tv-kanaler som kan ses på Appen SAT-7 Plus:

- SAT-7 ARABIC (for familier på arabisk)
- SAT-7 KIDS (for børn på arabisk)
- SAT-7 PARS (for persisktalende seere i primært Iran, Afghanistan og Tadsjikistan)
- SAT-7 TÜRK (for tyrkisktalende seere i primært Tyrkiet og Aserbajdsjan)

Se mere på www.sat7.org og facebook.com/SAT7Network

Web-tv

GOD TV: www.god.tv
DKNET.TV www.dknet.tv
TBN - Trinity Broadcasting Network: www.tbn.org

Andre kanaler

På Thor 1º vest:
Vision Norge, Gospel Channel
Fr. 11247 Pol V Sr 24500 Fec 7/8.
På Astra 1 19,2o øst: Bibel TV Fr. 10832 Pol H SR 22000 Fec 5/6.
Astra 2 28,5o øst:
TBN Europe Revelation

MOREtv

Danmarks billigste TV-udbyder MoreTV tilbyder i deres grundpakke også 7 kristne tv-kanaler:

* **KKR-TV** - Københavns Kristne TV har siden 1984 produceret og sendt tv ud fra et kristent livssyn.
* **GOD TV** - international kristen TV kanal.
* **SBN** - en kristen kanal (tidl. Jimmy Swaggart) med sydstats-sang og undervisningsprogrammer.
* **NRB-TV** - en kanal som også har nyhedsstof, set fra en kristen vinkel.
* **Visjon Norge** - en norsk kristen tv-station, der blev lanceret i 2003 som den første skandinaviske kristne tv-kanal 24 timer i døgnet.
* **Vision Sverige** - en søsterkanal til den norske Visjon Norge. Begyndte at sende 2015.
* **Kanal 10 Norge** - klassisk kristen undervisning

Se mere på: www.moretv.dk

Kristne TV-kanaler

Tysksproget TV

Tysksprogede TV-Kanaler med satellitmodtagelse: Canal Digital: Via Astra modtages bibeltv.de og hopechannel.de / Udsendes fra stationer nær Hamborg:
Hopechannel.de: Tirsdage kl. 21.15 - 22.00: 5 personers bibelkreds-samtale under mottoet Die Bibel-Das Leben, produceret af den tyske Adventistkirke.
Bibeltv.de: Tirsdage kl. 22.00 - 22.30: ICEJ - Faszination Israel med Gottfried Buhler.



Københavns Domkirke, Vor Frue Kirke .

Morgenandagten

Morgenandagten fra Domkirken i København sendes på P2 og DR 2 alle dage fra mandag til lørdag kl. 8.05. Den 20 minutters udsendelse varetages på skift af kirkens præster.
Uge 45: Fra 7. - 12. nov. ved Stine Munch

Kristen lokalradio

Radio Ådalen

Egen antenne: 96,4-107,1 MHz
Fællesantenne: Skjern 92,7 MHz, Videbæk 103 MHz samt netradio: www.radio-aadalen.dk

København

Rhema Radio

Morgen FM 106,3 sendetid 6-10
Aften FM103,4 flere sendetider fra 20-24. Internetradio 24 timer i døgnet: Søg på UCBMEDIA.dk
WEB-RADIO www.ucbmedia.dk

Nordsjællands Kristne Radio & Radio KUR

Egen antenne: FM 92,8 MHz
Stofa net: 96,8 MHz
Netradio og podcast
Radop KUR (Kristen Ungdomsradio): Sender via egen YouTube kanal og via Facebook
www.nkradio.dk

Kristen Lokalradio, Århus

98,7 MHz/Kabel: 98,8 MHz Stofa, 96,5 MHz TDC / www.norea.in

Norea Radio Danmark

Webradio - http://norea.dk

Radio fri-born.dk

Pinsekirken Bornholm, Sagavej 5, Rønne sender internetradio 24 timer i døgnet. Radio fri-born.dk kan findes på computeren, mobil, DAB-Radio, onlineradiobox.com.

Send oplysning om kristen lokalradio til: redaktion@udfordringen.dk

Radio - tro på P1

Søndag 6/11

08.03 Pilgrim - Kvinder i islam
Billeder og fortællinger fra islamiske kvindemiljøer i Danmark.
Vært: Anders Laugesen.

10.03 Gudstjeneste på P1
Sct. Olai Kirke, Helsingør Domkirke, Helsingør stift. Allehelgen.
Prædikant: Eva Tøjner Götke.
Organist: Else-Marie Kristoffersen.
Kantor: Roland Haraldsson.
Salmer:
DDS 785: Tunge, mørke natteskyer.
Nr. 838 fra 100 salmer: Ser ud over landet og skoven.
DDS 571: Den store, hvide flok.
DDS 402: Den signede dag, v. 2.
Vært: Katarina Lewkovitch.

11.03 Tidsånd
Mennesket er et åndeligt væsen i verden. Men hvad sker der, når troen møder det omgivende samfund? Christoffer Emil Bruun undersøger troen i verden. Hver uge rettes fokus mod et aktuelt emne med en eller flere gæster. (Sendes også lørdag 19.03).

Torsdag 10/11

10.03 Sørine & Kærligheden: Hvad vil det sige at elske?
I denne serie udforsker sognepræst Sørine Gotfredsen kærlighedens uanede kræfter. Efter en årrække alene, har Sørine (f.1967) mødt den romantiske kærlighed. I foråret '22 blev hun gift. Ægteskabet og den gensidige forpligtelse, har sat tanker i gang om, hvordan et menneske undgår at stagnere og samtidig fornyer den kærlighed, som alting hviler på. Vært: Sørine Gotfredsen. (Sendes også 20.03 og søndag 9.05).



Journalist og forfatter Charlotte Rørth er programvært ved gudstjenesten på P1 søndag 13/11.

11.30 Bibelen Leth fortalt
Kristian Leth genfortolker bibelfortællinger ind i vores samtid.
Produceret for DR af Munck Studios København. (Sendes også 21.30 og lørdag 6.30).

Søndag 13/11

08.03 Pilgrim - Migrantkirker
Billeder og fortællinger fra de nye migrantkirker i Danmark.
Vært: Anders Laugesen.

10.03 Gudstjeneste på P1
Hals Kirke, Aalborg stift. 22. s. e. trinitatis
Prædikant: Christian Roar Pedersen.
Salmer:
DDS 751: Gud ske tak og lov
DDS 392: Himlene, Herre fortælle
812 fra "100 salmer": November går tungt gennem byen
DDS 674: Sov sødt barnlille
DDS 266: Mægtigste Kriste.
Vært: Charlotte Rørth.

11.03 Tidsånd
Christoffer Emil Bruun undersøger troen i verden og verden i troen.

Find Podcasts på Udfordringen.dk

På Udfordringen.dk/podcast/ finder du en oversigt over podcasts om tro, Jesus og kristendom.

De temabaserede podcasts udgives af forskellige kirker, organisationer og private udgivere, fx Apostolsk Kirke, Valgmenigheder, Israelsmissionen, Laundry, Spadestik og mange flere.

Info. om Podcast kan sendes til redaktion@udfordringen.dk



MUSIK TJEK



Kunstner: We the Kingdom - **Titel:** We the Kingdom - **Genre:** Pop / Rock - **Download:** itunes.dk - **Pris:** 89 kr.

Udmærket opfølger

Andet album fra We The Kingdom er ude nu, og det er de sluppet ganske godt fra.

Jeg havde svært ved at få armene ned efter det første album, så jeg var spændt på dette nye udspil fra familiebandet med Cash til efternavn. (Så vidt jeg har kunnet finde frem til, er der ingen familierelation til det afdøde ikon Johnny Cash.)

Denne gang er bandnavnet også titlen på pladen. Sidste plade blev markedsført som en lovsangsplade og der var da også lovsange på den, men det var meget mere (rent musikalsk) end en typisk lovangsplade. Denne gang har stilen fået mærkatet Southern Rock (i USA). Det er dybest set en god blanding af pop, rock, gospel og lovsang.

Der er 12 sange denne gang, og den 13. er en gentagelse af den første, men i et andet mix. Umiddelbart var der flere gode sange på den forrige indspilning. På denne er der to helt fantastiske sange, og så en bunke sange, som er ok fine, men lettere middelmådige og ikke så spændende (rent musikalsk).

Den ene fantastiske sang (efter min mening) hedder Deep End. En funky rocksang, hvor alt fungerer, og anlægget bør skrues godt op ved gennemlytning.

Den anden er popsangen If I Gave You My Heart. På den forrige plade var jeg lidt hård ved popsangen, der rundede albummet af (fordi den faldt meget udenfor ift. alt det andet), men denne popsang er super god med et medrivende omkvæd, og er klart en af pladens bedste sange.

Sangen Count The Stars (Be There For You), som er en af de "ok" sange, er en pompøs ballade, lidt i stil med I Don't Wanna Miss A Thing af Aerosmith fra soundtracket til filmen Armageddon.

We The Kingdom er et spændende band, som er værd at følge. Indimellem minder de om 70'er bandet Fleetwood Mac og andre bands fra den periode, og andre gange er de meget nutidige i deres udtryk.

Mark Bracher



En flygtningefamilie rammes af tragedier

Hungersnød fik familien Elimelek, No'omi og deres to sønner til at rejse fra Israel til nabolandet Moab.

"Engang under dommertiden i Israel blev landet ramt af en voldsom hungersnød. En mand ved navn Elimelek af Efrat-slægten flyttede derfor fra Betlehem i Juda til Moabs land for at bo der som fremmed sammen med sin kone, No'omi, og deres to sønner, Malon og Kiljon.

Mens de boede i Moab, døde Elimelek, så No'omi sad alene tilbage med sine to sønner. De to unge mænd fandt sig hver en kone blandt moabitterne. Malon giftede sig med en pige, der hed Ruth, og Kiljon giftede sig med Orpa. Da de havde boet i Moab i hen ved ti år, døde både Malon og Kiljon, og No'omi var nu helt alene—uden mand og børn.



Først døde far Elimelek. Så døde familiens to sønner, så No'omi og hendes to svigerdøtre, Ruth og Orpa, stod alene tilbage.

Opbrud fra Moab

På den tid fik hun at vide, at Herren havde forbarmet sig over sit folk, så der igen var mad at få i Juda. Derfor besluttede hun at forlade Moab og vende tilbage til sit hjem i Betlehem. Sammen med sine to svigerdøtre begav hun sig af sted ad vejen til Juda.

Da de havde gået et stykke tid, sagde No'omi til sine svigerdøtre: „Det er bedst, I går hjem til jeres forældre. Må Herren vise jer sin godhed på grund af den godhed, I har vist mod mine to sønner og mig, og må han hjælpe jer begge til at blive gift igen og få et godt og trygt hjem." Så kyssede hun dem farvel, og de brast i højlydt gråd.

„Men vi vil gerne følge med dig hjem til dit folk!" sagde de to unge kvinder.

„Nej, I må hellere vende tilbage til jeres eget folk," svarede No'omi. „Jeg har jo ikke andre sønner, I kan blive gift med. Derfor er det bedst, at I vender tilbage til jeres familier. Jeg er for gammel til at gifte mig igen—og selv om jeg gjorde, og jeg blev gravid og fødte sønner med det samme, ville I så vente til de blev voksne? Nej, mine piger! For mig er det mere bittert end for jer, for det er Herrens hånd, som har ramt mig med denne tragedie!" *(Ruths Bog 1, 1-13)*

Teksten er fra Bibelen på Hverdagsdansk. Tegningerne er Martin Young's Bible Cartoons.



No'omi hørte, at der igen var mad at få i Juda, og de tre enker begyndte sammen at gå mod hendes hjemland.



Ruth og Orpa ville følge med No'omi til hendes land, men hun bad dem vende hjem til deres eget folk og blive gift igen der.



- Har du brug for et lift?

Film til glæde og eftertanke

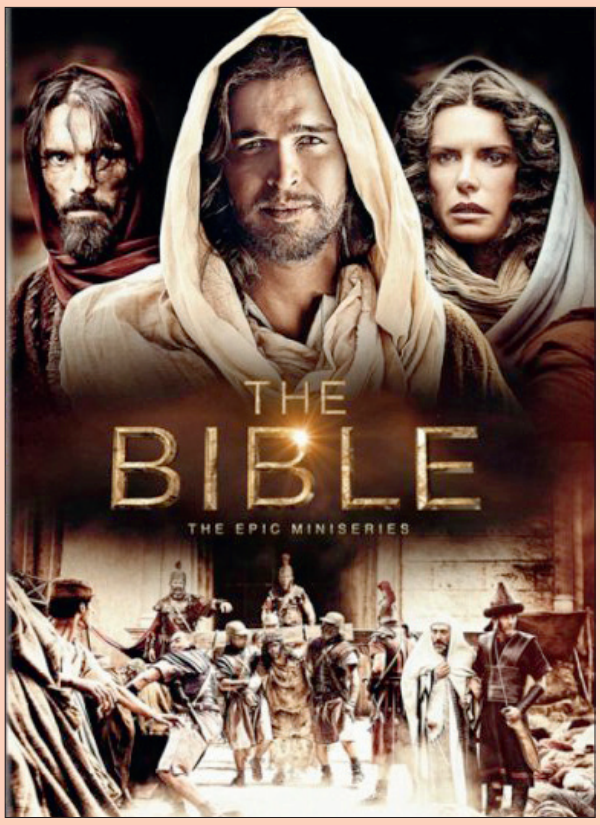

The Bible - bibelen som miniserie

Fortællingen om Guds skabelse af jorden og hovedbegivenheder ledende frem til Jesu Kristi korsfæstelse. The Bible er en storslået og episk TV-Serie, der giver liv til de dramatiske historier i Det Gamle og Det Nye Testamente. Regissør på tv-serien er den firedobbelte Emmy-vinder Mark Burnett. 4-Disc set indeholder alle 10 episoder + eksklusive special features.

DVD. 475 minutter. Undertekster: Dansk & engelsk. 199 kr.



Uventet næstekærlighed

En forfalden, tidligere glamourøs restaurant i hjertet af New York danner rammen om Lone Scherfigs ensembledrama. Her flettes karaktererne ind og ud af hinandens liv, mens de lidt efter lidt opdager, at deres håb og redning kan ligge i mødet med nye medmennesker. I usikre og hårde tider, hvor mange lever på kanten af undergang, viser det sig, at uventede sammentræf og øjeblikke af næstekærlighed kan få overraskende følger.

I hovedrollen som den unge mor, der flygter fra sin voldelige mand (Esben Smed) ses Zoe Kazan.

DVD. Spilletid: 110 min. Fra: 11 år. 98 kr.

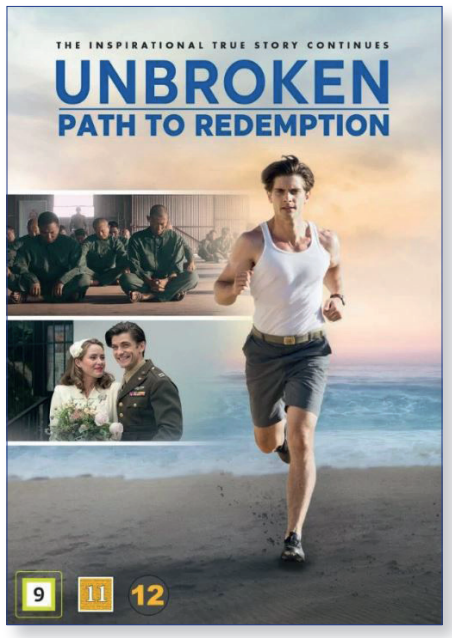

Slip fri af fortidens traumer

Louis Zamperinis inspirerende, virkelige historie: Efter at have overlevet flere års tortur som krigsfange vender Louis (Samuel Hunt) hjem fra Anden Verdenskrig, hvor han møder og gifter sig med Cynthia (Merritt Patterson). Han er forfulgt af sin fortid og drives ud i fortvivlelse. Men da Cynthia henvender sig til Gud ved Billy Graham-korstoget i 1949, er hendes mest indtrængende bøn for Louis, at han finder fred og tilgivelse.

Filmen er baseret på Laura Hillenbrands bestseller, Unbroken: Path to Redemption og er en meget smuk og rørende film.

DVD. Spilletid: 95 minutter. Fra 11 år. 98 kr.

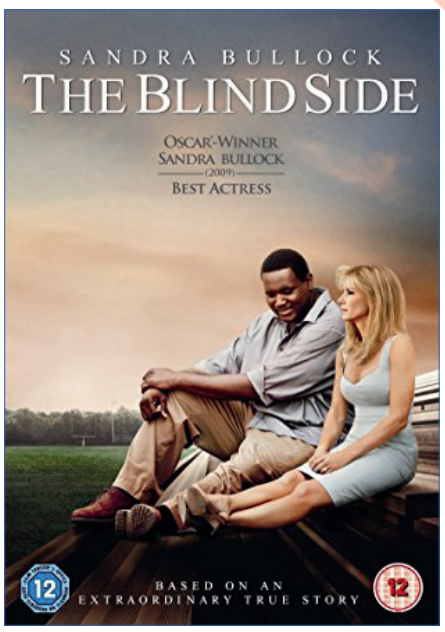

The Blind Side

The Blind Side er baseret på den sande historie om det kristne sydstatspar, Leigh Anne og Sean Tuohy, der adopterede den sorte hjemløse dreng Michael "Big Mike" Oher og hjalp ham til at blive en fodboldstjerne.

Filmens titel er en henvisning til ikke at efterlade nogen i grøftekanten, men at se mennesket bag uanset ophav.

Sandra Bullock brillerer i rollen som Leigh Anne.

DVD. Spilletid: 123 minutter. Fra 12 år.



Muntert juleeventyr

Animationsfilmen 'The Star' fortæller juleevangeliet set med dyreøjne. Musen Abby overhører, hvordan englen fortæller Maria, at hun skal føde Jesusbarnet. Herefter løber musen begejstret rundt for at fortælle nyheden til de andre dyr.

Filmens producer DeVon Franklin og instruktør Tim Reckart konsulterede en række kirkefolk for at sikre sig, at filmen giver et korrekt billede af juleevangeliet og de mellemøstelige rammer.

DVD. Spilletid: 83 minutter. Fra 7 år.



Julekalender i 24 afsnit

TV2s julekalender fra 2003 om pigen Josefine, der rejser tilbage i tiden og møder Jesus som dreng.

Josefine er træt af at have fødselsdag juleaften, så hun beslutter sig for at flytte julen. Hun får hjælp af et magisk krybbespil, der sender hende tilbage til dengang, Jesus var på hendes alder. Josefine og Jesus bliver venner, men hvem er den mystiske Thorsen, der ejer tidsmaskinen? Og hvad sker der, når man forsøger at ændre historiens gang?

DVD. Spilletid: 9 timer og 42 min.



Skøn familiefilm om to brødre

10-årige Anton bor sammen med sin mor og sin ældre bror. Anton er på dagligt ekstra-arbejde med sin storebror Buller, som er autist. Han mobbes i skolen over sin bror, som han til gengæld hævder, er karateekspert og går i skole i USA. En dag får han nok og råber mod stjernerne. Miraklet kommer i form af en magisk remote-control, der med et enkelt tryk på en knap gør Buller til en superbror. Stærk, uovervindelig, kvik i replikken og parat til at hjælpe sin lillebror mod hans plageånder

DVD. Spilletid: 90 minutter. Fra 7 år.

Frit valg - 98 kr. pr. stk. - Porto i Danmark kun 29 kr. på alle ordrer

**Tilbud gælder så længe lager haves*

KØB DINE JULEGAVER I UDFORDRINGENS WEBSHOP - BØGER - FILM - M.M - HOSIANNA.DK





Oslo Gospel Choir holder to julekoncerter i Samværket i Kolding den 3. december, samt en i Aalborg den 4. december.

Oslo Gospel Choir gæster Samværket i Kolding

Den 3. december er der gode muligheder for at komme i julestemning. Der giver Oslo Gospel Choir nemlig 2 koncerter i Kolding. Det foregår i det nye center "Samværket", hvor også Kirke i Byen har til huse.

Samværkets Event manager Peter Mwabala siger:

- Vi er rigtig stolte over, at vi i Samværket kan tiltrække så store navne som Oslo Gospel Choir. Samværket blev bygget med en målsætning om at være et sted med "Rum til liv". En drøm om et samlende og skabende miljø, som bidrager til oplevelser, erfaring og fælleskaber. Derfor er vi særligt glade for at have Oslo Gospel Choir på besøg i december. Oslo Gospel Choir er uden tvivl ét af Europas allerbedste gospelkor.

Om hvorfor man lige har valgt Oslo Gospel Choir, siger Peter:

- I Samværket syntes vi, at julen skal synges ind af Oslo Gospel Choir. Derfor lader vi i år julefreden sænke sig, mens du sætter dig til rette i Koncertsalens lækre rammer og lader den søde gospelmusik skylle ind over dig. For intet kan som gospelmusik bringe juleglæden helt ud i tåspidserne og smilet helt ud til ørerne.

Oslo Gospel Choir blev stiftet i Norge i 1988 af Tore Aas. De fik stor succes med deres første album, hvor Sissel Kyrkjebø var solist, og siden har de solgt over 1,5 millioner albums, givet langt over 1000 koncerter over hele verden og begejstret både unge og gamle. De har udgivet 5 julealbums og tidligere givet mange udsolgte julekoncerter i Danmark. Man kan derfor være sikker på, at julestemningen indfinder sig, når man tager til koncert med koret.

Der er to koncerter, kl. 17 og 20, og billetter kan købes på billetto.

Oslo Gospel Choir kommer også til Aalborg, hvor de synger i Musikkens Hus den 4. december kl. 15.

Eilis.

BAGSMÆKKEN

Kun lidt ringere end Gud

Vi var på familieferie. Swimmingpoolen blev flittigt brugt af mange mennesker. Vi kendte ikke nogen ud over os selv på feriestedet. Min datter er en habil svømmer, og en stor del af tiden befinder hun sig under vandoverfladen. Dette til forskel fra mig, der svømmer som en hund; altid med hovedet oven vande.

Man skal ikke vide sig for sikker, når man er i vandet med sådan en vandhund som min datter. Pludselig svømmer hun nedenunder en. Sådan skete det også for en ældre dame, der, som mig, havde forvildet sig ned i poolen.

Hun svømmede rundt og erfarede pludselig, at min datter svømmede under hende. Hun blev noget overrasket i gerningsøjeblikket, men da hun efterfølgende så min datters milde ansigt dukke op over vandoverfladen, smilede hun til hende.

Fra dette tidspunkt blev hun identificeret som "damen, min datter svømmede under". Vi kendte hende ikke, men hun var og blev damen, man svømmer under.

Senere på dagen kunne vi fra vores altan se, at damen, man svømmer under, var en habil danser. Hun gav den hele armen på dansegulvet.

Men hvem er hun ellers?

Hvad er hendes identitet? Udover at være damen, man svømmer under?

Hvem er min datter, udover at være hende, der svømmer under folk?

Og hvem er jeg, udover at være hende, der svømmer hundesvømning?

Hvem er personen uden job? Eller ham, der sælger Hus Forbi ved Føtex? Eller den, der sidder på bænken med en pose flasker?

Sandheden er, at vi kun er lidt ringere end Gud!

Sådan er det med damen, man svømmer under, som taler tysk og er en habil danser.

Og med min datter, der svømmer under folk.

Og den, der sidder på bænken eller sælger Hus forbi ved Føtex. Og den, der torpederede din bil på Bilkas parkeringsplads. Det er sandheden om dig! Vi syndere, der har brug for Jesus, men vi er kun lidt ringere end Gud!

Salme 8: "Når jeg ser din himmel, dine fingres værk, månen og stjernerne, som du satte der, hvad er da et menneske, at du husker på det, et menneskebarn, at du tager dig af det? Du har gjort det kun lidt ringere end Gud."



Lillian Holm Kofod

JA tak, jeg har været abonnent i ca. ___ år og jeg vil gerne i jubilæumsåret 2022 bestille et gratis abonnement til:

Obs! Gratis abonnement gælder kun i Danmark.

Hej! Du kan give avisen gratis til en god ven!

Navn: _____

Adresse: _____

Postnr._____ By:_____

Tlf.: _____ Mail: _____

Mit eget navn er:

Navn: _____

Adresse: _____

Postnr._____ By:_____

Tlf.: _____ Mail: _____



Ved at skaffe en ny abonnent er jeg med til at gøre Udfordringen mere kendt. Som tak deltager vi begge i lodtrækningen om en rejse til ISRAEL med en kristen rejseleder i 2023!

Obs! Du kan også tilmelde den nye abonnent på udfordringen.dk

POST
Sendes ufrankeret
Modtageren
betaler portoen

(45/2022)

Udfordringen
+++ 24849 +++
7993 Sydjylland-Fyn USF B



Spred ægte juleglæde i din by!

...så flere danskere bliver opmærksomme på julens fantastiske budskab.

Udfordringen fremstiller en speciel juleavis, som henvender sig til almindelige danskere og indvandrere.

Del den ud i din by eller blandt dine venner.

Tal med andre i din kirke om en samlet uddeling.



Pris inklusiv forsendelse:

10 stk. = 100 kr.
25 stk. = 175 kr.
50 stk. = 250 kr.
100 stk. = 425 kr.
500 stk. = 1650 kr.
1000 stk. = 3200 kr.

Avisen udkommer søndag 27. november. Bestil senest mandag 21. nov. kl. 12.00. - Så er du sikker på at få dine aviser!