... den kristne ugeavis

Udfordringen

Søndag den 13. November 2022 * Uge 46 * Årgang 50









Kvindekonference

side 13



Vær en ærlig business man

Gode råd fra L'Oreals tidl. økonomichef

Side 5



Jenis i storm efter ærligt svar

Side 2

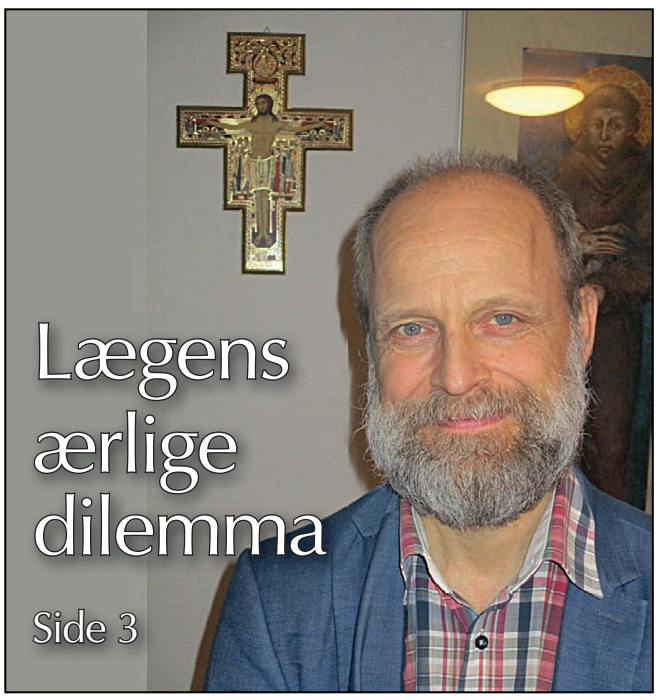

Lægens ærlige dilemma

Side 3

Voldsom Visdom

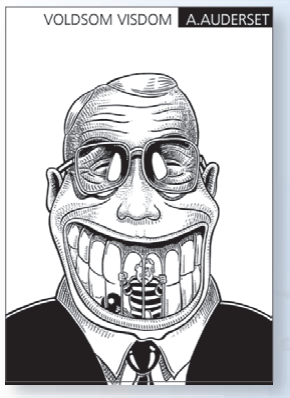

Humoristiske tegneserie

Alain Audersets humoristiske tegneseriebog går tæt på med klare budskaber.

A4 format. 68 sider. Indbundet



149,-

Hosianna.dk
Udfordringens bøger & musik
7356 1500 - 7456 2202

Det kristne evangelium har fortsat en forvandlende kraft...

Læs Egon Falks opmuntrende bog.

200 sider m. fotos Kun 248 kr.

Hosianna.dk
Udfordringens bøger & musik
7356 1500 - 7456 2202



DE HELLIGE TRE KONGER

Om Betlehemsstjernen og ledetråde i de ældgamle stjernetegn, som ledte Østens astrologer til Jesus.



"JESUS I STJERNERNE"
128 SIDER
KUN 148,-

Hosianna.dk
Udfordringens bøger & musik
7356 1500 - 7456 2202



KD kom heller ikke i folketinget denne gang. Måske skulle man opgive den idé, erkender Marianne Karlsmose.

Skal KristenDemokraterne opgive drømmen om Folketinget?

Efter det dårlige valgresultat den 1. nov. har Marianne Karlsmose valgt at trække sig som landsformand. Hun anbefaler nu, at partiet satser på kommunal- og regionspolitik i stedet for at risikere endnu et forgæves forsøg på at komme i folketinget.

Ifølge DR.dk mener blandt andre den tidligere formand Stig Grenov, at partiet fortsat skal satse på Christiansborg. Han stiller dog ikke op som kandidat til formandsposten.

Partiets hovedbestyrelse vil drøfte situationen indgående lørdag den 12. nov., dvs. efter redaktionens slutning.

Bodil



Rebecca og Tajs Würtz Jespersen er på vej til Papua Ny Guinea for at arbejde for Mission Aviation Fellowship.

Ungt dansk ægtepar rejser til Papua Ny Guinea for MAF

Rebecca og Tajs Würtz Jespersen er på vej til Papua Ny Guinea for at undervise skolebørn og fortælle om flyselskabet MAF's hjælp til isolerede og udsatte mennesker. De udsendes ved en gudstjeneste i Lindehøj Kirke, Tvedvangen 175 i Herlev søndag den 13. november kl. 10.30 med efterfølgende frokost.

Rebecca (27) er nyuddannet lærer og skal undervise på en international skole i Mount Hagen, hvor også lokale børn får en grundig skolegang. Tajs (25) skal med sin filmerfaring både filme og fortælle den gode historie om det, MAF betyder i det fattige land.

MAF står for Mission Aviation Fellowship og blev startet efter Anden Verdenskrig for at bringe hjælp, håb og heling til udsatte befolkningsgrupper. MAF har i dag en flåde på 123 fly og flyver i 27 udviklingslande.

Et af landene er Papua Ny Guinea, der ligger øst for Indonesien og nord for Australien. Landets 9 millioner indbyggere lever isoleret i flere tusinde små landsbysamfund adskilt af høje bjerge og tæt jungle. 40 procent er ekstremt fattige, og 80 procent bor udenfor sundhedsvæsenets rækkevidde.

Sognepræst i Lindehøj Kirke Michael Skov Rygaard Andersen fortæller om det unge par:

- De har så meget at give af. Det falder dem så naturligt at møde nye mennesker og nye udfordringer. Jeg glæder mig på deres vegne - og ønsker MAF tillykke med at have fået to så dygtige mennesker med på holdet.

Svend Løbner, freelance

Læs også avisen på Udfordringen.dk

Brugernavn: udf-net Kodeord i november: jordanfloden
Kodeordet for november gælder til mandag den 5/12 kl. 9

Ugens profil: Mads Bach Futtrup

Mads og familien flytter til Spanien, når han tiltræder nyt job i Sømandsmissionen

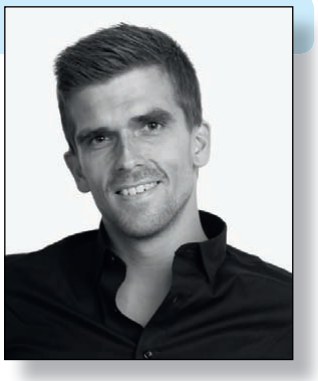

Af Hanne Baltzer

32-årige Mads Bach Futtrup, Aalborg, er ansat i en projektstilling som digital business & development manager fra 1. januar 2023 og frem til 31. maj 2024.

Mads Bach Futtrup er uddannet cand.mag. i strategisk kommunikation med speciale i digitalisering, produktafsætning og online forretningsudvikling og har ni års erfaring fra kommercielle virksomheder indenfor IT og mode. Han er en "nørd" til at udvikle og optimere forretninger.

Mads skal bidrage til udvikling af de digitale platforme, online salgskanaler og det strategiske arbejde for Hotel SØMA. Ligeledes skal han medvirke til udviklingen af digitalisering og kommunikation i Sømandsmissionen.

Base i Malaga

Han får base i Malaga fra marts 2023, hvor han sammen med hustruen Tina og deres tre børn gerne vil prøve en anden slags hverdagsliv end i Aalborg.

Dernede vil Mads arbejde fra et kontor i byen Fuengirola samtidig med, at det er muligt at entrere med forskellige erhvervsnetværk og nå en lufthavn indenfor 20 minutter.

Indtil nu kender han primært hotelbranchen fra sin bestyrelsespost på Kompas Hotel Aalborg, men snart skal han med på både det strategiske og operationelle niveau i Hotel SØMA, der tæller fire hoteller i Grønland.

Meningsfuldt arbejde

- At kunne kombinere min faglighed med meningsfulde formål, som Hotel SØMA og Sømandsmissionen har, i forlængelse af gode kommercielle resultater, er jeg enormt motiveret af. Den udvikling og det produkt vil jeg gerne bidrage til, for den stemmer godt overens med mit eget livsgrundlag.

Det er fedt at skulle arbejde med noget, der er meningsfuldt, fordi en del af overskuddet går til at hjælpe andre. Jeg tænker en del over, hvad der giver mest mening at bruge min tid på, for jeg vil gerne have en meningsfuld tilværelse. Det får jeg chancen for nu, hvor jeg er klar til at gå til den faglige opgave med ydmyghed i en branche, som på nogle områder er ny for mig.

Mads er indfødt aalborgenser og en ivrig løber, som finder stor passion i at flytte fysiske og mentale grænser igennem sporten. I fritiden kommer familien i Ansgars Kirke og i missionshuset Bethesda, Aalborg.

Hotel SØMA er hyggelige, trestjernede familiehoteller i byerne Nuuk, Aasiaat, Sisimiut og Ilulissat, som ejes af Sømandsmissionen. Overskuddet fra disse hoteller går blandt andet til Sømandsmissionens arbejde (diakoni, mission og socialt arbejde).

Jenis av Rana mister sit job trods uventet 'kanonvalg'

Ministerens meget omtalte svar under en radioudsendelse kom ikke bag på nogen færinger. Fyringen skyldes også en strid om præsters ansvar for at registrere samkønnede.

Færøernes landsstyremand for udenrigsanliggender, Jenis av Rana, blev fyret, selv om han personligt har haft et "kanonvalg", og det kristne parti Miðflokkurin næsten fordoblede sit stemmetal.

Fyringen skyldes angiveligt Jenis av Ranas holdning til homoseksuelle. Striden blussede op under valgkampen, hvor landsstyremanden på et direkte spørgsmål under en radioudsendelse svarede, at hans parti ikke vil pege på en homoseksuel som statsminister.

To dage senere gik det færøske fjernsyn ind i sagen, og det gav oppositionen vind i sejlene.



- Jeg vil til enhver tid adlyde Gud mere end mennesker, fastslår den nu fyrede færøske udenrigs- og kirkeminister Jenis av Rana.

Mistillidsvotum

Lagmanden, Steig Nielsen, tog initiativ til det mistillidsvotum, som fik Jenis av Rana fyret. Ifølge hovedpersonen ligger der mere bag fyringen end det svar, han gav i radioudsendelsen.

"Spørgsmålet om mistillid er primært på grund af udenrigspolitikken, hvor jeg har været meget aktiv - for meget, mener en del af oppositionen. De mener, at jeg orienterer udenrigsudvalget for lidt og har truet med mistillid, allerede før udtalelsen om en evt. homoseksuel statsminister faldt," udtalte Jenis til Udfordringen, før mistillidsforslaget blev stillet.

Om valget på Færøerne, der fandt sted dagen før det danske folketingsvalg, oplyser han:

"Ellers fik jeg, personligt, et uventet "kanonvalg". Partiet næsten fordoblede sit stemmetal og min personlige tilslutning overgik alle de andre partiledere, på nær en (og tre af disse repræsenterer partier som er 4 og 6 gange større end vores)".

Regeringen i mindretal

Nu, efter fyringen af Jenis av Rana, har Miðflokkurin, som ministeren er formand for, enstemmigt valgt at forlade regeringssamarbejdet. Dermed har regeringen mistet sit flertal, og Steig Nielsen har udskrevet nyvalg til Lagtinget den 8. dec.

Registrering i kirkebøger

Tidligere har Jenis av Rana kæmpet imod registrering af homoseksuelle "medmødre" i kirkebøgerne. Med fyringen blev den færøske minister for udenrigsanliggender, kultur, undervisning og kirke fritaget fra den stilling, som han har haft i godt tre år.

Færøske embedsmænd, jurister og politikere har længe stredes om denne sag. Nogle hævder, at registreringssagen hører hjemme i Lagtinget, og at navneloven må ændres, før "medmødre" kan erstatte fædre. Andre påpeger, at ministeren har hjemmel til, via et dekret til biskoppen, at pålægge de færøske præster at ændre praksis. Men dette har den nu fyrede minister tydeligt afvist.

Jenis fastslog nemlig, at han på grund af sin kristne tro aldrig ville pålægge færøske præster denne opgave. Han gjorde det klart, at han til enhver tid vil adlyde Gud mere end mennesker og henviste til, at flere af præsterne også er modstandere af dette. Også biskoppen har meldt ud, at han vil respektere de præster, som modsætter sig registreringsopgaven.

I starten af denne uge besluttede lagmanden så at fratage kirkeministeren ansvaret for den del af kirkeloven, som vedrører registrering i kirkebøgerne, og han overgav opgaven til en anden minister. Under et interview i en af de private radioer senere på dagen sagde Jenis av Rana, at han håbede, at den anden minister ikke ville foretage den nye ændring. Denne udtalelse medførte så, at lagmanden tirsdag morgen fritog udenrigskultur- og kirkeministeren fra hans stilling.

'Modstanderne falder'

Torsdag formiddag skrev Jenis til Udfordringen:

"I dag føler jeg mig som Josafat, da han, sammen med Gud, stod og skuede ud over slagmarken, hvor modstanderne tilintetgjorde hinanden.

Dagen efter, at lagmanden havde givet mig opsigelsen, måtte han se i øjnene, at lagtinget havde sagt ham op, og i morges har formanden for det tredje koalitionsparti trukket sig, både som partiformand og helt ud af politik".

Bodil

Kristent kald og etiske dilemmaer i den almene lægepraksis



Af Kirsten Krog

Egentlig havde Paul Amberg ikke tænkt på at blive læge. Astrofysik virkede dengang mere tiltrækkende. Men det blev Kristi kors, der afgjorde valget.

Troen ind med modermælken

Som søn af en mor, der var polsk flygtning og en svensk far, der konverterede til katolicismen, voksede Paul op med troen som vigtig.

Det var også relationen til Gud, der blev afgørende for hans uddannelsesvalg:

"Da jeg skulle vælge studium på universitetet, overvejede jeg, hvor jeg ville være om ti år, hvis jeg valgte astrofysikken. Jeg tænkte, at dér ville jeg ikke lære om smerte som menneskeligt vilkår.

På det tidspunkt forstod jeg, at Kristi kors stod centralt. Han deltager jo i vort kors, og vi i Hans. Men det syntes jeg ikke, at jeg havde haft anledning til, da jeg havde haft en lykkelig opvækst. Måske ville lægestudiet give mig større indsigt".

En helbredende relation

At det netop blev den almene praksis, der blev Pauls felt, skyldtes, at han her kunne komme til at beskæftige sig med lidt af hvert.

Men også den mangeårige kontakt med de samme patienter er han glad for:

"Det giver mulighed for at udvikle en grundlæggende tillid, og på det grundlag kan man lave ting sammen, som ellers ikke ville være mulige. Når patienterne mærker denne trofaste relation, tør de lidt mere og kan få tillid og tro på, at de kan leve med og udvikles i de udfordringer, de har."

Med Gud i konsultationen

Det er karakteristisk for Paul, at han tænker meget helhedsorienteret i sin behandling, og at troen og Gudsforholdet er en nødvendig tilgang til patienterne:

"Når man går ud af universitetet, er man nærmest hjernevasket og har en næsten programmeret tilgang til mennesket.

Heldigvis genvandt jeg den menneskelige side, men det tog sin tid. Nu kunne jeg blive mere åben for det relationelle, og dermed kunne troen også komme mere i spil. For den lever jo i det relationelle – fordi det er kærlighedens væsen.

Men det tog mange år, før jeg vovede at afprøve nogle perspektiver i samtalerne, som havde med det eksistentielle at gøre og endda give folk lidt modspil."

Sandhedens og kærlighedens magt

"Selvfølgelig skal en læge ikke være missionerende i traditionel betydning. Men man må meget gerne være "missionerende" i forhold til at stille spørgsmål, som kan lede personen ét skridt nærmere det sande fundament – fx hvis de går i ring om noget, som er destruktivt eller uhensigtsmæssigt.

Kærligheden forvandler, og hvis den er baseret på sandhed, hengivenhed og offervilje, nærmer vi os Guds kærlighed til os. Hvis vi går ind i den, er det pludselig nogle andre kræfter, der virker!"

Guddommelig inspiration

"Vi er jo alle sammen skabt i Guds billede. Det betyder, at vi er i stand til at genkende det, som hører Gud til. Og når vi får øjnene åbnet for Guds sandhed og skønhed, blegner mange af vores egne forestillinger.

Det lys og den styrke, der kommer i en sådan erkendelse, udfordrer os. Man går fra alene at være sig selv til at se, at man hører til i en større sammenhæng. Det er det første skridt, som mange mennesker i dag har brug for.

Dette kan bane vej for andre skridt, og idet man erkender Guds sande virkelighed, får man smag for mere."

Paul påpeger også, at der er brug for inspiration, da den enkelte patient ikke nødvendigvis har lys ind over sin situation:

"Når man har været fanget i et ufrugtbart handlingsmønster og et frustreret syn på sin situation, og man så erfarer, at nye perspektiver bryder frem, skænker Gud sjælen nyt mod."

Jeg er blevet mere og mere klar over, hvor svag jeg selv er, og hvor vigtigt mit trosliv er for, at Gud kan være mere nærværende i mit lægevirke – det er jo Kristus, der er Lægen.

Lægens trosliv

"Men som kristne ved vi også, at det ikke er lige meget, hvordan vi lever vores liv. Hvis jeg ikke har et bønneliv, går til skrifte og modtager Jesus i nadveren, står jeg svagt, og min evne til at opfatte de små signaler og inspirationer vil blive svækket.

Jeg er blevet mere og mere klar over, hvor svag jeg selv er, og hvor vigtigt mit trosliv er for, at Gud kan være mere nærværende i mit lægevirke – det er jo Kristus, der er Lægen."

Her fortæller Paul om vigtigheden af at bede for patienterne. Han fortæller, hvordan han som katolik benytter den mulighed, han har for at bede sin præst om at lægge konkrete personer frem for Gud i Messen. For, som han siger: "Kristus, særligt nærværende i nadveren, modtager sjælens anliggender".

360-graders-samtalen

Men lægefaget stiller også Paul overfor flere etiske dilemmaer. Et af disse er spørgsmålet om abort:

"Her er jeg blevet ført til at tale med mine abortsøgende patienter om det, som kunne kaldes "360-graders samtalen".

Jeg forlanger, at både kvinden og manden kommer.

Vi gennemgår, hvilket syn de har haft på abort før det aktuelle svangerskab.

Hvad står der konkret på spil for dem, nu da de de facto er forældre til dette barn? På hvilken måde er planer og drømme blevet påvirket? Hvad frygter de at miste? Man må som regel forvente at skulle afgive ofre og møde udfordringer ved dannelse eller udvidelse af enhver familie.

Hvilke tanker har de om, hvad der skal til for at byde barnet velkommen? Hvilken støtte kan de regne med?

Hvad forlanges der af manden?

Hvilken personlig vækst er der i vente for dem begge i forældreskabet?

Hvad kan forældreskabet betyde for deres egen relation og andre vigtige relationer i netværket?

Hvad vil der åbne sig for perspektiver, hvis de vælger barnet til, og hvilke konsekvenser ser de, hvis de vælger at afvise barnet – og dermed på en måde gør vold på deres moder- og faderskab?

De fleste er klar over, at ved en abort forsvinder barnet ikke fra deres bevidsthed. Desuden siger man ikke bare nej til det barn, men til dets generationer fremadrettet.

Desuden taler vi om, hvor hurtigt barnet udvikles, og at det befrugtede æg aldrig kan blive andet end et menneske.

Jeg påpeger også, at jeg ikke kun er morens læge, men også barnets."

Foragt for livet

Et andet dilemma er prænatal diagnostik.

"Ved den første svangerskabssamtale taler vi om, hvad hensigten med prænatal diagnostik er."

Paul fortæller, at man har beregnet, hvor mange aborter der skal til for at finansiere dette tilbud: "Denne kradse økonomiske tilgang er dybt ubehagelig".

Han forklarer de gravide mødre og fædrene, at de ved denne undersøgelse kan få besked om, at der fx. er 1:120 risiko for, at deres barn har Downs syndrom – altså at 1 ud af 120 med denne nakkefoldstykkelse har Downs:

"Man taler faktisk om "høj risiko" for Downs, selv når der er tale om 1:80, nogle steder endda ved 1:300.

Jeg beder forældrene forestille sig, at der ligger 80 nyfødte: én af dem har det ekstra kromosom. Synes de, at det er en "høj risiko"?

For at vide det mere sikkert, skal man stikke en nål igennem fosterhinden og trække lidt væske ud til undersøgelse, og det er i sig selv aborterende i 1:100 eller 1:150 tilfælde. Så der kan være lige så høj risiko for at miste sit raske barn, fordi man gerne vil vide, om barnet har en kromosomvariant.

Vi taler også om, hvad det indebærer at få et barn med netop disse træk. For, at man får bekymringer og udfordringer med sine børn uanset, det kan man spørge sine egne forældre om! Og vi skal huske, at disse børn bliver elsket, og at de selv i de allerfleste tilfælde er lykkelige for livet."

Fortsættes side 15.



- De fleste er klar over, at ved en abort forsvinder barnet ikke fra deres bevidsthed. Jeg påpeger også, at jeg ikke kun er morens læge, men også barnets, siger Paul Amberg om samtaler med abortsøgende forældre.

COMPOUNDERS

MW Compounders er en dansk børsnoteret investeringsforening. Foreningen er udbyttebetalende og har investeret i 20-30 globale compounder-aktier.

Læs mere på vores hjemmeside: www.mwcompounders.dk

Kontaktpersoner:
Johannes Møller: 61 76 69 05 Dan Wejse: 26 83 37 44

SYNSPUNKT



Var Guds finger i valgresultatet?

Kl. 2.00 om natten manglede der kun 0,2% at blive talt op efter valget onsdag den 1. november. Lars Lykke havde udtalt, at han ikke umiddelbart pegede på Mette Frederiksen som kommende statsminister. Men så fik socialdemokraterne pludselig de magiske 87 mandater, der sammen med de 3 nordatlantiske mandater gav flertallet på 90 mandater.

Mette Frederiksen stod dermed stærkere i de kommende forhandlinger om en regering hen over midten. Selvom Mette Frederiksen har begået åbenlyse fejl, så var det for mig, som om Guds finger var med i dette!

De Radikale, som forlangte at Mette Frederiksen skulle udskrive valget før tid, blev halveret og mistede formanden. Partiet har sammen med flere kirkelige og folkelige organisationer hårdnakket benægtet, at den muslimske indvandring skaber store problemer for Danmark. Men som det blev udtrykt af statsministeren: Statistikken lyver ikke.

De Konservative, der ellers lå til stor fremgang i meningsmålingerne, mistede denne fremgang, da Søren Pape Poulsen blev skilt fra sin mand, efter nogle turbulente uger med dårlig presseomtale.

Udenrigsministeren Jeppe Kofod blev ikke genvalgt, sandsynligvis på grund af den triste historie, der kom frem, hvor han for en del år siden var gået i seng med en mindreårig pige på en højskole, han besøgte som en ledende socialdemokrat.

Israel: Det danske valg blev afholdt på samme dag som valget i Israel. I skrivende stund ser det ud til, at Benjamin Netanyahu kan danne en stærk flertalsregering, så Israel kan undgå de mange valg, der har været de sidste 3 år. Den fredsproces, som Trump satte igang, kaldet *Abrahams Accord*, kan nu få ny styrke, hvis flere arabiske (muslimske) lande beslutter sig til anerkende Israel og normalisere deres forhold til den jødiske stat.

De nuværende palæstinensiske ledere vil stadig ikke acceptere jødernes ret til landet Israel. De belønner terror og støttes af diktaturet i Iran - og af nogle vestlige lande. Jeg tror, at disse ledere vil blive marginaliseret, måske fjernet, så der kan blive banet vej for fredsforhandlinger og et palæstinensisk selvstyre i samarbejde med Israel.

Dette er i al beskedenhed og ydmyghed sådan, som jeg ser, at Gud har besvaret nogle af vores bønner, når vi har bedt for Danmark, for Israel og for nationerne.

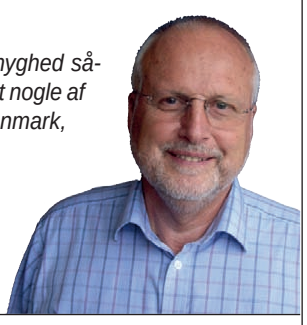

Af Jørgen Vium
Forlægger, arkitekt.

Obs! Klummer er udtryk for skribentens egen opfattelse og ikke nødvendigvis udtryk for Udfordringens holdning.

SYNG DE KENDTE BORDVERS
Kraftig papbog med skønne illustrationer og alle de kendte danske bordvers. Til glæde og gavn for hele familien!
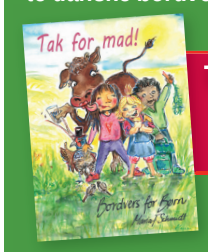

TAK FOR MAD - BORDVERS FOR BØRN
A4 BOG - 28 SIDER
NU KUN KR. 98,-
Hosianna.dk

Aglow i Ikast samlede både mænd og kvinder til mødet. Og flere følte sig berørt af budskabet.



Fokus på at elske som Jesus ved Aglow møde i Ikast

"Ærlig talt! Hvordan elsker jeg som Jesus?" Det var temaet for et møde i Ikast Aglow, hvor 46 mænd og kvinder mødtes den 5. november 2022.

Dagen begyndte med frokost og fællesskab i en atmosfære af glæde og forventning, mens der blev delt liv ved bordene. Der var en stor forventning til at høre taleren Anne Manning-Pedersen, som er bibellærer fra Aabenraa.

Lovsang og profeti

– Under sangen "Jeg er frifundet, for skylden og straffen tog Jesus på sig" fik Anne Manning et profetisk billede af en retssal, fortæller Ellen Pedersen, som er formand for Aglow Ikast.

– I retssalen stod en anklager og i midten stod en person. Forsvareren stod med ryggen til. Anklageren begyndte at komme med den ene anklage efter den anden mod personen i midten. Da anklageren var færdig med at tale, var det forsvarerens tur. Han viste sine hænder, så alle kunne se hans håndflader med naglemærker - og en stemme lød: Sagen er afvist.

Ærligt og stærk budskab

– Budskabet var kort sagt, at vi er blevet befalet at elske, ligesom Jesus elsker os. Jeg skal som menneske forholde mig først og fremmest til Gud og dernæst til mig selv og så til de andre personer omkring mig, gengiver Birthe Nygaard talen og fortsætter:

– Talen havde mange guldkorn. At elske er en befaling og ikke en anbefaling fra Gud. Det har ikke noget med følelser at gøre, men det er en viljes-beslutning, uanset om jeg kan lide nogen eller ej.

Jesus er vores rollemodel. Han oplevede ofte uretfærdighed, men når det gjaldt forsoning tog han altid det første skridt, selv om han selv var uskyldig. Vi må også være villige til at tage det første skridt til forsoning.



Anne Manning blev tolket af Eva Krath Andersen.

Berørt af Gud under mødet

Deltagere blev opmuntret af et kort vidnesbyrd fra en, som strålede af glæde, da hun fortalte om, at hun ved sidste møde blev døbt med Helligånden.

Under mødet mindede Helligånden en af deltagere, Else, om en situation for mange år siden med hendes søn. Hun oplevede at få tilgivelse ved forbønnen og følte en stor forløsning.

En anden deltager mente, at det var et budskab, som er meget relevant ind i vor tid. Det blev meget stærkt for hende, at kærlighed er grundlaget for at en vækkelse kan bryde frem, når folk *ser evangeliet* igennem vores kærlighed til hinanden.

– Allerede under lovsangen kom ordene fra Jesus til mig, som til disciplen Peter ved Galilæa Søen efter Peters svigt: "Peter! elsker du mig? Så vogt mine lam!"

Kærlighed fordrer handling. Kærligheden ofrer sig og er den lim, der binder os sammen som lemmer på Jesu legeme. Det blev tydeligt for mig på mødet, siger Anna Karla Moesgaard.

En skøn dag til Guds ære

– Deltagere fik tid til en stille tid til ransagelse i Helligåndens nærvær. En tid til at spørge Ham, om der var nogle, som skulle tilgives og elskes, som Jesus elsker på trods af omstændighederne, fortæller Birthe Nygaard.

– Mødet sluttede med forbøn for alle, der ønskede det, mens der var kaffe med kage. Det gav rig mulighed for at tale om det, man havde hørt, og der blev også bedt sammen ved bordene.

Anne Manning begyndte med at sige, at hun ville gøre sit bedste for at give os det, som Gud ønsker, at vi skal modtage fra ham i dag. Og at vi ikke ville forlade stedet uden at få en berøring af Gud. Og sådan blev det.

Jeg gik fra mødet med et hjerte fyldt af taknemmelighed til Gud for alt det, som han havde givet os gennem Anne, siger Birthe Nygaard, som er næstformand i Ikast Aglow.

Henri.

Foredrag på Vordingborg Soldaterhjem

Hver onsdag er der fællesspisning for soldater, veteraner og naboer. Nogle onsdage er der desuden foredrag på KFUM's Soldaterhjem på Vestervej 3, 4760 Vordingborg.

Den 9. november havde soldaterhjemmet besøg af folketingspolitiker Søren Espersen, der har været udenrigspolitisk og forsvarspolitisk ordfører.

Søren Espersen, der har været kommitteret i hjemmeværnet og haft mange opgaver på Vordingborg Kaserne, talte om den nye sikkerhedspolitiske situation efter Ruslands invasion i Ukraine.



Birgitte Kosovic taler om Scavenius og samarbejdspolitikken.

Eric Scavenius og samarbejdspolitikken

Den 30. november kommer Birgitte Kosovic og taler ud fra sin bog om Eric Scavenius og samarbejdspolitikken. Birgitte Kosovic er kendt som forfatter og foredragsholder, og som halvt serber også en del af den kulturpolitiske debat.

Denne gang er arrangementet et udvidet samarbejde mellem KFUM's Soldaterhjem, Vordingborg Bibliotek og Sct. Georgs gildet i Vordingborg om dette arrangement.

Der er fællesspisning på soldaterhjemmet fra kl. 17.30; det koster 75 kr. og kræver tilmelding. Nogle onsdage kan man desuden deltage i foredrag fra kl 19.00, og det koster 50 kr. inkl. kaffe.

Bodil

Top-leder talte til kristne i erhvervslivet

Han har været økonomichef i L'Oreal og Sears.

Af Henri Nissen

Patrik Ondrey begyndte som avisdreng og opvasker. Han var enebarn af en enlig mor og måtte kæmpe sig gennem college med et job ved siden af studierne.

Han blev leder af et transportfirma i Californien. Da det gik godt, avancerede han til at blive økonomichef i verdensfirmaer som L'Oreal og den store isenkramkæde Sears.

Troen hjalp ham til at træffe gode beslutninger. Og nu bruger han en stor del af sin tid som 71-årig på at være mentor for bl.a. kendte sportfolk og små virksomhedsejere, og han driver virksomheder og foreninger, der hjælper fattige.

I fredags talte han på Udfordringen for ca. 30 indbudte gæster i Businessclass, der er oprettet af Jens Garnfeldt.

Her opfordrede Patrik Ondrey kristne til ikke blot at formidle troen gennem teologi og kirke, men på "markedspladsen".

– De fleste kristne er i forvejen på markedspladsen. Det gælder nu om, at vi er som salt, der renser. At vi modvirker forurening af enhver art. At vi er autentiske og står for integritet, sagde han.

– Hvor mange "fortabte" mennesker kommer ind i kirken om søndagen? En, to...? Men på vores arbejdsplads er vi omgivet af mennesker, som ikke kender Gud. Der er et formål med, at du er, hvor du er.

Patrik Ondrey lagde dog vægt på, at en kristen ikke opnår meget

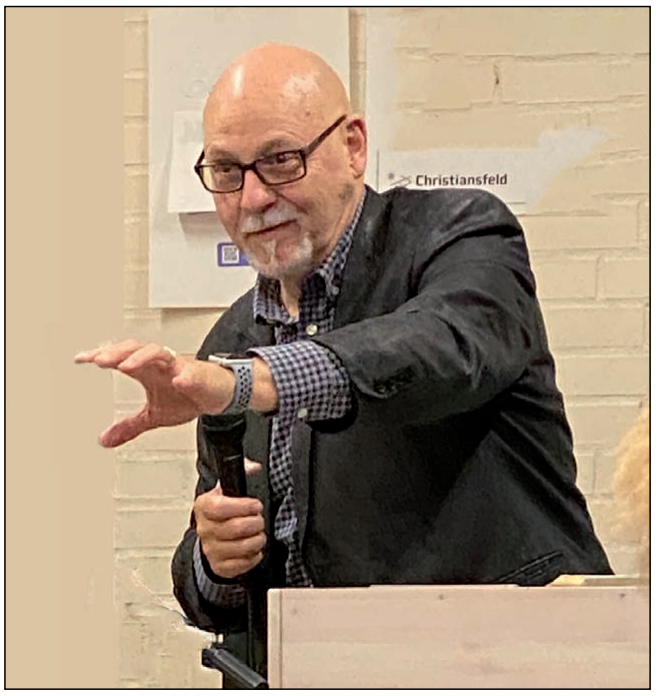

Patrik Ondrey underviste ud fra sin egen komet-agtige karriere om at have Gud med i et ærligt stykke arbejde.

ved at være missionerende uden fornemmelse. Ord er ikke det vigtigste. Han gav selv eksempler på, hvordan han var blevet opsøgt af mennesker, han aldrig havde vidnet for. Men de kendte hans integritet som kristen businessman.

Patrik Ondrey gjorde også op med forestillingen om, at det skulle være forkert at tjene penge.

– Erhvervslivet er ikke kirken. Selvfølgelig skal du tjene penge, når du arbejder i erhvervslivet. Så har du også noget, du kan give til kristent og velgørende arbejde. Men du skal ikke snyde eller manipulere andre, når du handler. Du skal være ærlig. Og det bedste er, når du kan skabe en win-win situation, hvor begge parter vinder på handlen.

70 til seminar om åndelig frigørelse fra forkastelse i Herning

Ikke færre end 70 deltagere fra hele landet var med til en seminardag i Herning i lørdags (5.7.22) om "Forkastelse & Guds Vej til Frihed".

Tre af deltagerne var kommet helt fra København til denne specielle undervisning.

Hugo Martinussen, tidl. direktør i Jyske Bank, stod for den praktiske ledelse af arrangementet.

Han indledte kl. 10 med forbøn for dagen og dertil en række praktiske informationer til deltagerne, som kom fra meget forskellige sammenhænge, men med dyb interesse for emnet.

Tidl. sognepræst Mogens Svendsen havde selv 5 seminarer om emnet, afbrudt af pauser til bl.a. frokost og eftermiddagskaffe.



Hugo Martinussen.

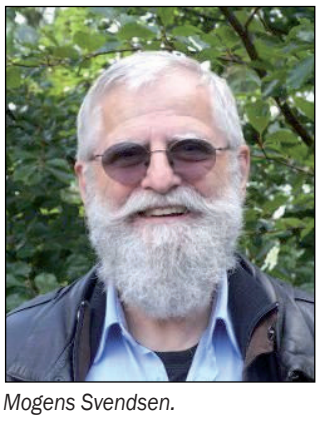

Mogens Svendsen.



Ole Holm.

Den åndelige dimension

– Forkastelse eller afvisning er en problemstilling, som rammer alle mennesker i et eller andet omfang. Nogle vil være svært skadede af forkastelse, andre mindre, fortæller Mogens Svendsen. Han ser også en åndelig dimension i problemet:

– Satan udnytter forkastelse som et af de væsentligste midler til at undertrykke og skade mennesker. Han bruger det til at hindre mennesker i at få frelse og fællesskab med Gud.

Via forkastelse kan djævelen og hans dæmoner ødelægge normale og harmoniske relationer mellem mennesker i ægteskabet, i familien, i menigheden, på arbejdspladsen og i skolen osv. Fjenden sørger også gennem forkastelse for at forvrænge og knuse vort billede af Gud som den kærlige Fader, mener Mogens Svendsen.

– Roden til forkastelse ligger i at berøve mennesker den kærlighed, som alle behøver.

Det "røveri" sker lige fra undfangelsens øjeblik og lige til de sene år. Det er menneskers synd mod sig selv og andre, der frarøver de berørte den kærlighed, de skulle have haft. Satan udnytter synden til at få adgang til det enkelte offer for forkastelse for at terrorisere ofrene. Han vil "stjæle, myrde og ødelægge," som Jesus siger det i Joh 10,10.

Et såret hjerte

– Forkastelse/afvisning kan resultere i et alvorlig såret hjerte. I nogle tilfælde så smerteligt, at personen ikke magter at gøre noget ved det og derfor begraver det i det underbevidste. Hvilket senere vil give store vanskeligheder, som kræver solid hjælp, hvis vejen skal banes for en effektiv helbredelse, forklarer Mogens Svendsen, der har arbejdet med problemet i mange år.

– Forkastelse er den mest udbredte skade i menigheden, og oftest er den dårligt erkendt og mestendels aldrig behandlet.

Vi kan roligt regne med, at hovedparten af dem, der kommer til forbøn, kommer, fordi de oplever sig forkastet i et eller andet omfang, siger han.

Erfaringer med frigørelse

Ole Holm, der også beder for syge og plagede, havde seminar nr. 6. Her delte han sine praktiske erfaringer med forbøn for mennesker, som bl.a. lider på grund af forkastelse.

Herefter rundede Hugo Martinussen dagens undervisning af med oplysninger om, hvad deltagerne i netværket kan få del i.

Til sidst var der forbøn ved Hugo Martinussen og Ole Holm med bøn om åndelig udrustning til alle dem, der ønskede det.

Henri.



Hejslet Brothers band med brødrene Joachim, Nicolaj, Johannes og Andreas holder koncert den 26/11.

Oasehøjskolen inviterer til teatergudstjenester og koncert

Oasehøjskolen har i den kommende tid nogle begivenheder, som ikke kun er for skolens egne elever, men for alle interesserede. Det foregår til dels på skolen og til dels rundt omkring i det nordjyske.

Teatergudstjenester: Skolens elever har skabt teatergudstjenesten Imagine, der indeholder teater, musik, billeder og interviews, blandet med genkendelige og klassiske gudstjenesteelementer som prædiken og nadver. Der er altså tale om en kreativ gudstjeneste, hvor man tager forskellige relevante emner op. Temaet for denne Imagine-gudstjeneste er fordømmelse, overgivelse og frihed.

Eleverne besøger 3 forskellige kirker: 6. nov. kl. 19 i Nørrelandskirken i Holstebro; 13. nov. kl.10.30 Aalborg Valgmenighed og den 17. november kl. 19 Lemvig Kirke. Efter gudstjenesten er der café med plads til samvær og samtale.

Koncert: Den 26. november inviterer skolen indenfor til gratis koncert med Hejslet Brothers band. Bandet består af brødrene Joachim, Nicolaj, Johannes og Andreas. De har gennem livet spillet musik både sammen og hver for sig, og mange vil kende deres navne fra diverse musik-indspilninger og udgivelser. De 4 brødre holder et brag af en koncert med overskriften "Musik, fest og lovsang".

De spiller en lang række egne sange fra både Broder A og flere af Joachim Hejslet's mange lovsangskompositioner. Derudover spiller de nogle af de sange, de har en fælles kærlighed til. Koncerten finder sted d. 26. november kl. 20.

Eilis

Mændenes Hjem genåbner

Mændenes Hjem på Istedgade, nær Hovedbanegården i København, åbner nu igen efter en totalrenovering.



Mændenes hjem, som har eksisteret siden 1910, blev for 2 år siden lukket, da det var helt nedslidt. Siden har fire store fonde postet 100 millioner i en stor renovering, bl.a. for at bygge en ekstra etage på den eksisterende bygning. Brugerne har midlertidigt været genhuset i Valby, men kan nu vende tilbage til det "nye" hus, som har optimale faciliteter.

- Vi har fået meget bedre værelser for vores beboere, meget bedre fælleslokaler og udemiljø, siger Ivan Christensen, der er forstander på Mændenes Hjem. Hjemmet har 500 daglige brugere og serverer 250 måltider mad om dagen. Så der er behov for stedet. De brugere, som har boet i Valby, vender tilbage nu, mens huset officielt åbner for alle brugere til januar.

Eilis



LEDERARTIKEL

Vigtigt, hvor du sætter dit 'men'...

Hvor ofte siger vi kristne ikke til hinanden: "Jo, der er nogen, der har bedt for mig, MEN... jeg har stadig smerter." Eller "Gud skal nok sørge for os, MEN... den økonomiske situation er meget alvorlig."

Forleden var der en kristen søster, der foreslog, at vi byttede om på rækkefølgen. Altså:

"Jo, jeg har stadig smerter, MEN der er nogen, der har bedt for mig!" - eller:

"Den økonomiske situation er meget alvorlig, MEN Gud skal nok sørge for os!"

I stedet for at sige et MEN - og dermed et forbehold - EFTER at vi har talt om Guds hjælp, kan vi sætte et MEN efter vores omstændigheder.

For nok er der meget at bekymre sig om, MEN vi har jo Gud. Det kan se nok så alvorligt ud, MEN intet er jo umuligt for Gud. Det har mange af os oplevet. Igen og igen.

Vi har dobbelt statsborgerskab.

Nogle siger, at *"vi har hovedet i himlen, MEN benene solidt plantet på jorden"*, som om det sidste var det vigtigste.

Men det er nemt nok at være jordbunden og verdslig. Det kommer helt af sig selv. Vi må *vælge* at se opad.

Så lad os vende den sætning om: Vi har godt nok benene solidt plantet på jorden, MEN vi har hovedet i himlen.

"Læg vægt på den himmelske verdens værdier, ikke de jordiske. Jeres gamle liv er forbi." (Kol.brev 3,2)

I tro tager vi imod tilgivelse og frelse. Men det er jo ikke meningen, at vi derefter skal klare os selv, indtil vi dør og endelig skal opleve en vidunderlig verden for evigt.

Nej, allerede her og nu - i alle de små og store dagligdags problemer, kan vi få hjælp ovenfra. Fra Gud vores åndelige far. *Han er ikke langt væk fra en eneste af os,* siger Paulus. Nej, Gud er lige her, hvor vi er, for hans Ånd er i os.

Nogle af os véd af erfaring godt, at det er bedre at stole på Gud, men i praksis prøver vi alligevel selv at bokse os igennem problemerne.

Derfor er det godt at huske os selv på, at vores MEN ikke skal komme efter Guds løfter, men efter omstændighederne.

For Guds løfter giver os nyt håb!



Henri Nissen
Ansvarshavende redaktør

Udfordringen

Udfordringen er en **selvejende** fælleskirkelig ugeavis med stof fra både **frikirker og folkekirken.** Avisen finansieres af abonnementer og annoncer og er **uafhængig** af såvel kirker som organisationer. - 2022: Årgang 50. Medlem af avisernes organisation Danske Medier. ISSN nr. 0902-5693

Bestyrelse: Pastor, cand.jur. Stig Christensen (fmd.) chefkonsulent Flemming Nielsen, journalist Kristian Pahus, konsulent Peter B. Olsen og sognepræst Henrik Nygaard Andersen.



Tlf: 74 56 22 02. Postadresse:
Jernbanegade 1, 6070 Christiansfeld.

Redaktion@udfordringen.dk
Henri Nissen (ansv.hav.) Lisbeth Thomsen, Bodil Lanting, Eilis Jokszies, Anne Manning-Pedersen, Kirsten Krog.
Korrektur: Krista Revsbech.
Brevkasseredaktører: Orla Lindskov Christensen og Poul Henning Krog.
Ung@udfordringen.dk: Henrik Engedal
Annoncer@udfordringen.dk:
Erik Damm og Lisbeth Thomsen

Abonnement@udfordringen.dk
Troels Hertzum
Bogsalg@udfordringen.dk
Miriam Korsgaard m.fl.
Bogholderi@udfordringen.dk
Henriette Pallesen
Hjemmesider: udfordringen.dk
hosianna.dk (bøger, musik, film)
udf.nu (for unge).
Revision: Redmark, Århus.
Tryk: Jysk Fynske Medier.
Medl. af Danske Medier. ISSN 0902-5693
DMO oplagskontrol for 2022: 4.727

UGENS PRÆDIKEN

Af Bente Fogh Hansen

Præst i Apostolsk Kirke, Hillerød



Håbet er lysegrønt

Starten på denne på alle måder skønne beretning er, at Jesus står ved søbredden og låner en båd af Simon Peter. Jesus har behov for at komme lidt på afstand af menneskemængden og ror derfor lidt fra land.



Tør vi give slip på vores eget, har vi også en spændende rejse forude sammen med Jesus.

Jesus bruger Peters arbejdsplads som platform til at undervise. Der ligger en båd, og den har han behov for denne morgen ved Genesaret Sø. Jesus bruger det forhåndenværende.

Jesus ønsker også at bruge vores arbejdsplads, eller hvor vi nu færdes i dagligdagen, til at dele Guds rige med mennesker. Og hvad er det forhåndenværende? Dig og mig. Vi skal være den platform, som Jesus bruger til at tale ind i menneskers liv og omstændigheder.

Ord til mennesker om, at håbet er lysegrønt. At der er noget mere og noget større end det, de hidtil har oplevet. Noget, der kan give deres liv en ny drejning; væk fra det fastlåste, ofte meningsløse mønster og ind i en positiv retning, fyldt med håb. Ikke på grund af os, men på grund af Jesus. Fordi han kan forvandle selv umulige, håbløse situationer og bytte det ud med håb og mening. Blot han bliver inviteret med indenfor.

En mislykket nat

Beretningen fortsætter med, at Peter er trist til mode. For ham ser håbet ikke særlig lysegrønt ud. Han har haft en mislykket nat på søen. Han har ikke fanget de fisk, som han er så afhængig af for at få dagen og vejen til at hænge sammen. Det er sandsynligvis heller ikke den eneste nat uden fangst.

Peter og nogle andre fiskere er ved at skylle garnene, så de trods alt er klar til næste nat.

Jeg kender det fra mit eget liv, dér hvor noget ikke fungerer. Hvis jeg kommer til kort, eller der kommer udfordringer, som jeg ikke kan takle. Jeg bliver af den ene eller anden årsag utilfreds, og min indre ro forstyrres.

Hellig utilfredshed

For mig er det ofte i den situation, at kimen er lagt til en forandring. Dér hvor jeg erkender, at der skal en ændring til, enten for mig selv eller i mine omstændigheder. Jeg kalder det en hellig utilfredshed. For dér begynder Gud at røre ved noget, der skal ændres.

Forudsætningen for at fange disse signaler fra Gud er, at vi lever vores liv sammen med ham. At vi giver ham vores tid, vores opmærksomhed, vores bøn om stort og småt. At vi lever i det rum, hvor han har mulighed for at tale til os - om alt mellem himmel og jord. Og hvor vi er villige til at give ham taleret ind i vores liv.

Vi kan læse, at Peter også er utilfreds. For da Jesus beder ham om at kaste garnet ud til fangst, da må han lige fortælle, at de allerede har slidt hele natten og ingenting fået. Det er nedværdigende for Peter at skulle kaste garnet ud ved højlys dag, for nu kan alle se, hvor mislykket han er. Desuden er det bedst at fiske om natten. Nu kan alle se hans fiasko. MEN heldigvis slutter det ikke her. Peter giver det en chance mere "men på dit ord vil jeg kaste garnene ud". Han har ingen fantasi til at forestille sig det mirakel, som han efterfølgende bliver en del af.

Den overvældende fangst resulterer efterfølgende i, at Peter falder på knæ for Jesus. Han bliver fyldt af ydmyghed og rædsel. Han ser Jesu hellighed og formåen, og samtidig ser han sin egen kommen til kort og mangelfuldhed. Og Jesus rejser ham op.

Han ser med sine egne øjne, at Jesus kan forandre situationen og vende et nederlag til en sejr.

Jesus kan vende nederlag til sejr

Og det er ikke anderledes for os, nemlig at Jesus møder os, i vores manglende formåen, og vender det nederlag, vi måske står midt i, til sejr. Så lad os blot kaste nettet ud en ekstra gang på hans ord.

Peter blev også grebet af rædsel. Og til det har Jesus også en løsning: "Frygt ikke".

Sammen med Jesus er der ikke noget at frygte for Peter, og det er der heller ikke for os, som tror på Jesus. Fordi Jesus er større end enhver omstændighed, hvad end vi måtte befinde os i.

For mange år siden tog jeg en beslutning om, at jeg ikke ville bruge mit liv på at bekymre mig. Den beslutning har jeg holdt fast i, og det har jeg kunnet gøre, fordi Jesus er så langt større end mig, og ham har jeg sat mit håb til. Og sikke en frihed det har givet!

Mennesker omkring os har behov for at høre dette "Frygt ikke", men det forudsætter, at vi selv lever i det. Gør vi ikke det, bliver det blot tomme ord, som vi giver videre. Men lever vi i den virkelighed, at vi vitterligt ikke har noget at frygte, ikke på grund af os selv, men på grund af ham, så er der håb for både os selv og vores næste.

En ny opgave

Peter lægger båden til land, han gør sig færdig med sit tidligere liv. Nu får han en langt større opgave, nemlig at følge Jesus og fange mennesker. Han forlader alt og følger Jesus. Tænker også at vi kan lære af det. Villigheden til at forlade for at følge ham.

Peter og de andre fik sig en ven for livet. De kom ud på en spændende rejse sammen med Jesus. Tør vi give slip på vores eget, har vi også en spændende rejse forude sammen med ham på trods af enhver omstændighed, vi måtte befinde os i. Så bliver håbet lysegrønt.

Prædikentekst: Luk. 5, 1-11 *Teksten er fra Bibelen på Hverdagsdansk*

Simon Peters mirakuløse fiskefangst

[1]En dag, da Jesus stod nede ved Genesaret Sø, trængte folk sig ind på ham for at kunne høre Guds ord. [2]Så fik han øje på to både, der lå i vandkanten. Fiskerne var gået fra borde og var ved at rense deres net. [3]Jesus gik om bord i den båd, der tilhørte Simon, og bad ham lægge lidt fra land, hvorefter han satte sig ned i båden og underviste menneskemængden derfra.

[4]Da han var færdig, vendte han sig mod Simon og hans partner og sagde: „Sejl ud på dybt vand og læg jeres garn ud til fangst!"

[5]„Jamen, mester, vi har slidt hele natten uden at fange noget," indvendte Simon. „Men når du siger det, så prøver vi igen." [6]Det varede ikke længe, før nettene var så sprængfyldte med fisk, at de var lige ved at gå i stykker. [7]Simon gjorde tegn til deres kammerater i den anden båd, at de skulle komme og hjælpe dem, og snart var begge både så fyldte med fisk, at de var lige ved at synke. [8]Da Simon Peter så det, faldt han på knæ for Jesus og sagde: „Gå bort fra mig, Herre! Jeg er alt for stor en synder til at være i din nærhed." [9]Både han selv og hans medhjælpere var lamslåede og forskrækkede over den mirakuløse fiskefangst. [10]Det samme var Peters makkere i den anden båd, Jakob og Johannes, Zebedæus' sønner. Men Jesus sagde til Simon: „Vær ikke bange. Fra nu af skal du være menneskefisker."

[11]Efter at de havde trukket bådene på land, sagde de farvel til fiskeriet og fulgte nu Jesus på fuldtid som hans disciple.

Af Karsten Holm,
Silkeborg



Klimakrise, krige, naturkatastrofer!

Trods klimakrise og andre kriser er det Gud, der skriver historien, fastslår kronikøren.

Der foregår noget med vores verden for øjeblikket. Det kan alle vist se? Der har været en fremadskridende udvikling gennem de senere år. Indenfor forholdsvis ganske få år har vi været ramt af flere jordskælv – bl.a. jordskælv og tsunami i det Indiske Ocean i 2004 og finanskrise i 2008.

Før dét, var der terrorangrebet på World Trade 11. september 2001. Der har været eller er krige i Irak, Libyen, Syrien. Nu Ukraine! Flygtningestrømme fra syd mod nord. Ødelæggelse af miljø. Oversvømmelser og tørke. Mangel på energiressourcer og meget mere.

I perioden 2000 til 2019 var der 7348 (iflg. FN) naturkatastrofer i verden. Det er en stigning på 74% i forhold til perioden 1980 til 2000.

Hvad er det, der foregår? Lige nu er det en "klima-krise", hele verden synes at være optaget af. Det er i hvert fald det, vi bliver informeret om i DK.

Kan mennesket og politikere ændre vores klima?

I øjeblikket ser det ud til, at der er politisk konsensus om, at vi kan løse "klimakrisen". Men kan vi det? Er "klima-krisen" - ændringer i vejret med flere ekstreme vejrtyper m.m. til følge - det sande billede af verdens situation? Kan det mon tænkes, at der er noget mere alvorligt på færde?

Observationen af det, der foregår, synes at være rigtig. Der sker ændringer på kloden. Men er diagnose og løsning på problemerne rigtige?

Og hvor er Gud henne i alt dette. Ham, der er himlens og jordens skaber?

Nuvel, FN-systemet og de fleste af vores politikere tager ikke udgangspunkt i åndelige termer. Når der fx er ekstreme vejrforhold, og Gud er ude af billedet, - så er der jo kun mennesket tilbage til løse problemerne. Kan mennesket det? Jeg tror det ikke! Fordi vores situation sandsynligvis er langt mere alvorlig.

Hvad er vores situation?

Kan vi mon lære af tidligere generationer i historien og ikke mindst af den bibelske historie?

Kan det være, at det er den Almægtige Gud – himlens, jordens og alle tings skaber – der forsøger at fange vores opmærksomhed! Han forsøger bl.a. at råbe os op gennem kraftige vejrkatastrofer, jordskælv og de begivenheder, der sker i verden omkring os. At det er Ham, der styrer og leder klodens og verdens gang.

Der har altid i historien været en sammenhæng mellem menneskets relation til Gud og det, der sker på jorden. Det kan vi lære af den bibelske historie.

Og vejret har været et af områderne, Gud ønsker at tale til os igennem. Det gør han, fordi han ønsker, at hans elskede menneske skal vende tilbage til Ham.

De nulevende generationer lever i et stort oprør mod deres skaber. Dette oprør kalder Bibelen for synd. Vi "rammer" forkert i forhold til det formål, Gud har med os.

Syndens konsekvenser ses ganske tydeligt ud over hele kloden, (fx krige, misbrug af jordens ressourcer, miljøkatastrofer, aborter, ødelæggelse af mand/kvinde forholdet, fysiske og psykiske sygdomme og meget mere). Bibelen fortæller også, at det ikke er Guds ønske, det skal være sådan.

Hvem styrer vejr og klima?

Er det Gud, der styrer vejret? Der er mange eksempler i Bibelen på, at det gør Han. Læs f.eks. i Amos 4:1-9. Her står der bl.a. i vers 6 til 9:

"Jeg sørgede for hungersnød i hver eneste by," siger Herren. Men alligevel vendte I ikke om til mig. Jeg holdt regnen tilbage tre måneder før høsten. Jeg lod det regne i én by, men ikke i en anden. Én mark fik regn, mens en anden tørrede ud.

Folk fra tre byer flokkedes til én by for at få vand at drikke, men der var aldrig nok. Alligevel vendte I ikke om til mig," siger Herren.

Jeg sendte sygdomme over jeres korn- og vinmarker. Græshopper ødelagde jeres figen- og oliventræer.

Men I vendte ikke om til mig," siger Herren.



De mange katastrofer skal minde Guds folk om at fortælle "historien bag historien". Fortælle, hvem Gud virkelig er og advare mod konsekvenserne af at vende Gud ryggen.

Gud kan få det til både at regne for meget over nogle byer og holde regne tilbage over andre. Dette fandt sted, længe før klimatologer fortæller om global opvarmning. Det er lidt tankevækkende, at for få år siden var der forskere, der advarede om global afkøling!

Profeten Elias profeterede om dette i 1.Kongebog 17,1:

"Så sandt Herren lever - Israels Gud, som jeg tilbeder og tjener - så skal der i de kommende år hverken falde regn eller dug uden på min udtrykkelige befaling!"

Men hvorfor inspirerer Gud profeten Elias til at profetere total tørke i en periode på tre år? Svaret på det findes i 1.Kongebog 18:17-18. Elias siger til kong Akab: *"Det er dig og din fars slægt, der nægter at adlyde Herrens befalinger, fordi I hellere vil dyrke Ba'al".*

Det Nye Testamente bekræfter direkte denne beretning fra Det Gamle Testamente. I Jakobs Brev – skrevet af Jesu Kristi bror – finder vi disse inspirerede ord:

"Profeten Elias var en mand med en natur som vores, og han bad inderligt om, at det ikke ville regne; og det regnede ikke på jorden i tre år og seks måneder. Og han bad igen, og himlen gav regn, og jorden frembragte sin frugt". (Jakob 5:17-18).

Der er mange flere steder i den bibelske historie, der beskriver Gud som aktiv styrende i alt på vores klode. Her nævnes kun nogle få, bl.a. kong Salomons inspirerede bøn, der fortæller Guds direkte kontrol over vejret.

"Når dit folk synder, og regnen derfor udebliver, og de så vender om fra deres synd, fordi du har straffet dem, og de beder til dig om hjælp, vendt mod dette hus, så hør dem fra din bolig i Himlen og tilgiv dit folk, Israel. Lær dem at følge dine veje, og lad igen regnen falde på den jord, du gav dem". (2 Krønikebog 6:26-27).

Kirkens rolle og opgave

Hvor er kirken i alt dette? Det er kirkens opgave (Guds folk) "at være lys og salt". At fortælle om historien, forkynde hvem Gud virkelig er og advare folket om evt. konsekvenser ved at vende Gud ryggen.

Her synes kirkens røst næsten at svigte totalt og være fuldstændig fraværende. I hvert fald de nationale kirker. "Den store kirke" følger tilsyneladende blot de sekulare profeter, - klimatologer og andre eksperter. Den enten undlader, tør ikke eller ved ikke, hvad Bibelen fortæller om alt dette.

I Esajas 29:6 siger Gud om Jerusalem: *"Pludselig kommer Herren, den Almægtige, over dem med torden, jordskælv, storm og ild."*

Igen i Malakias' Bog siger Gud: *"Jeg, Herren, har ikke forandret mig"*. (Malakias 3:6).

Gud er den samme, som han altid har været. Som han har handlet tidligere i vores historie, handler han igen. Det havde konsekvenser, når hans folk glemte ham og forlod relationen til ham. Det vil det også have i dag. Han venter på, at vi skal vende tilbage til ham.

Gud skriver historien

I Det Nye Testamente i Lukas-evangeliet 21,25-33, siger Jesus:

Der er mange flere steder i den bibelske historie, der beskriver Gud som aktiv styrende i alt på vores klode.

"Der vil komme varsler på himmelhvælvingen, både ved solen, månen og stjernerne, og i hele verden vil folkeslagene blive grebet af angst og stå rådvilde på grund af mægtige bølger og den brusende brænding. Folk vil besvime af rædsel, når de ser, hvad der er ved at ske med jorden, for himlens kræfter vil komme ud af balance.

Da vil de se Menneskesønnen komme til syne i en sky med kraft og megen herlighed. Når alt det her begynder at ske, så ret ryggen og løft hovedet, for befrielsens time nærmer sig."

Jesus fortsatte med følgende billede: „Se på figentræet og alle de andre træer.

Når I ser træerne springe ud, ved I, at sommeren er på vej. På samme måde kan I også vide, at Guds rige er nær, når alt det, jeg her har beskrevet, begynder at ske.

Det siger jeg jer: Mit udvalgte folk skal ikke forgå, selv om alt det her vil ske. Himlen og jorden skal forgå, men mine ord skal aldrig forgå".

Fra Bibelen på Hverdagsdansk



Fra SYGDOM til SUNDHED



Du er velkommen til at skrive og stille mig spørgsmål. Der bliver bedt for alle brevemner. Ønskes en salvedug tilsendt, medsend da venligst adresseret og frankeret svarkuvert: Brug quickbrev 29 kr. for levering næste hverdag (skal markeres med Q og afleveres på postkontoret) eller alm. post 12 kr. (levering inden for 5 hverdage).

Orla Lindskov Christensen, Anne Maries Vej 16, 9000 Aalborg - Orla@udfordringen.dk

BREV:

Arbejdsløs: Hvordan kan man leve af Guds ord?

Kære Orla Lindskov

Forleden aften var jeg til Bibeltime i en Bibelgruppe. Der var en god og forståelig undervisning om Jesus, om frelse og om forsoningen fra Golgatas kors.

Underviseren var ny på stedet. Jeg kendte ham ikke. Men det gjorde de andre heller ikke.

Men af alt det, han sagde, var der noget, der har kørt i mit hoved lige siden.

Jeg forstod ikke helt, hvad meningen var med, at underviseren pludseligt tog et bestemt sted frem fra Bibelen.

Stedet står så vidt jeg lige kan huske i Matthæus-evangeliet kap. 4, vers 4. Det er Jesus, der taler, og han siger:

- "Mennesket skal ikke leve af brød alene, men af hvert ord, der udgår af Guds mund."

Jeg forstår godt det med, at mennesket ikke skal leve af brød alene. Hvis man lever af brød alene, ja, så ender man med at blive fejl-ernæret. Det er oplagt.

Mit spørgsmål er nu, hvordan kan man leve af hvert ord, der udgår af Guds Mund?

Underviseren gik hurtigt og let hen over det, som om det var noget, alle forstod. Men jeg forstod det ikke.

Jeg vil gerne sige om mig selv, at jeg er en mand på 38. En ven tog mig med til et kristent møde. Han var min arbejds-kammerat. Han syntes, at jeg havde det dårligt.

Og det havde jeg virkeligt, for jeg var lige blevet fyret.

Jeg er blevet meget glad for at færdes i kristne sammenhænge. Men jeg lider meget af frygt og af bekymring for fremtiden. Jeg er ind imellem meget træt af mit liv og af det hele.

Min kristne arbejds-kammerat vil tage mig med til dit næste møde i Valby. Det mener han, at jeg kunne have godt af, for der er forbøn i slutningen af mødet. Han er selv blevet hjulpet af forbøn.

Men kunne du ikke give mig en forklaring på, hvad der menes med, at mennesket ikke skal leve af brød alene, men af hvert ord, der udgår af Guds mund. Det lyder mystisk i mine ører.

I øvrigt skriver jeg til dig, fordi min arbejdskammerat har givet mig en stak af bladet Udfordringen.



Min tidligere arbejdskammerat har givet mig en stak af bladet Udfordringen. Forleden var jeg til bibeltime, og underviseren gik hurtigt hen over teksten om, at vi ikke lever af brød alene. Hvad betyder det? spørger en arbejdsløs mand.

Jeg har læst din Brevkasse i nogle af de blade. Derfor skriver jeg til dig.

Min mor skrev til alle mulige Brevkasser om alt muligt. Det var vist nok mest Brevkasser i Dameblade.

Min mor er død nu.

Venlig hilsen Den Arbejdsløse.

SVAR:

Guds 'brød' er Hans gode løfter til os

Kære Arbejdsløse

Du beder om en forklaring på Jesu ord om, "at mennesket skal leve af hvert ord, der udgår af Guds mund."

Altså om, hvordan vi mennesker kan leve af Guds Ord.

Det vil jeg prøve at forklare for dig:

Jesus sammenligner Guds ord med brød. Vi kan sige, at Jesus her taler om det, vi kunne kalde livets brød.

Jesus siger, at det jordiske brød alene ikke er nok for os mennesker. Der skal mere til, for at vores liv kan blive rigtigt.

Han siger ikke, at man ikke skal spise almindeligt, jordisk brød, for det skal man jo.

Nej, han siger bare, at der skal noget mere til, for at livet bliver det "rigtige" liv, altså det liv, som Gud har bestemt for os og planlagt for os.

Derfor skal hvert ord, der udgår af Guds mund, være vores åndelige brød. Og netop det brød må vi ikke mangle. Det brød er det mest vigtige til vores liv.

Hvor finder vi det brød?

Det brød finder vi i Bibelen, for Bibelen er Guds ord til vores liv, altså Guds brød til vores liv.

Mange danskere ved ikke, at det er sådan, og derfor lever de deres liv med en åndelig sult. Det giver tomhed indvendigt.

Det er derfor vigtigt at kende Bibelens Ord, og nok især Bibelens mange løfter.

Hvad handler Guds løfter om?

De handler om, hvad Gud vil gøre for dig og mig hver dag i de forskellige situationer, som vi kommer ud i.

Der findes nemlig ikke en eneste situation i vores liv, hvor Gud ikke vil være nær ved os og hjælpe os.

Fx:

Han vil vise os vejen, vi skal gå, når vi kommer i tvivl om den rigtige retning.

Han vil trøste os under modgang.

Han vil være vores læge under sygdom.



Han vil være vores tryghed under frygt og angst.

Han vil give os sin fred, når vi kæmper med anspændte situationer.

Få del i hjælpen

Du kan så spørge: - "Hvordan kan jeg så få fat i al den hjælp fra Gud?"

Det læser vi om i Det Gl. Testamente, Salme 50, vers 23:

Her siger Gud til dig, hvad du skal gøre, nemlig: - "Kald på mig."

"Kald på mig på nødens dag, så vil jeg udfri dig, og du skal ære mig."

Når du har kaldt på Gud, så sig tak for, at han har hørt din bøn om hjælp.

Sig tak og slut med Jesu navn. Jesu navn har nemlig ifølge Bibelen en speciel kraft hos Gud.

Vi kan læse videre om Guds hjælp til os i Salme 55, vers 23:

"Kast din byrde på Herren, så vil Han sørge for dig."

Og i Salme 26, vers 17:

"Gør mit hjerte fri af angsten og før mig ud af mine trængsler."

Og i Salme 37, vers 5:

"Overgiv din vej til Herren, stol på Ham, så griber Han ind."

Og i Det Nye Testamente står der i 1. Peters brev:

"Kast al jeres bekymring på Ham, for Han har omsorg for jer."

Disse ord, disse løfter handler om overgivelse. De handler om, at vi overgiver alle vores forskellige byrder i vores himmelske Faders kærlige hænder.

Kære Arbejdsløse, dette blev så min forklaring til dig om Ordet fra Gud og om det himmelske brød.

Med venlig hilsen
Orla Lindskov.

MIN OPLEVELSE:



Tak for forbøn, Orla.

Din forbøn og salvedug har hjulpet mig. Min hovedpine er blevet borte. Også med mine smerter i nakken er det blevet bedre.

Tak for din side i Udfordringen hver fjortende dag.

For resten er det også blevet bedre med min dårlige hofte. Den bad du også for.

Kh. fra
Kvinden, som led af smerter.










Hygge i "Kuffen i Kølvrå", som nu officielt hedder "KFUM's Soldaterhjem, Karup", ud fra et ønske om at knytte hjemmet stærkere til den geografiske betegnelse, som Flyvestationen har.



- Vi har det bedste, fedeste og lækreste soldaterhjem ved flyvevåbnet. Vi er også det eneste, siger siger lederparret Anne og Allan Schrøder (th).

Soldaterhjemmet i Karup 75 år

Soldaterhjemmet leverede i juni mad til 125.000 gæster under Danish Air Show i Karup.

Den 11. november kunne KFUM's Soldaterhjem i Karup fejre 75 års jubilæum.

Soldaterhjemmet er tilknyttet Flyvestation Karup og har som sådan været et vigtigt mødested for tjenestegørende i Flyvevåbnet. Mange piloter, flymekanikere og andre med deres gang på Flyvestation Karup har brugt soldaterhjemmet til at slappe af og have et hjemligt sted at mødes med kammerater og kolleger.

Karup er også særlig kendt for Airshow, som flyvestationen forestår, og KFUM's Soldaterhjem leverer maden til alle gæsterne – i 2022 var der 125.000 gæster, der kom forbi.



KFUM's soldaterhjem i Kølvrå er tilknyttet Flyvestation Karup. Flyvestationen blev bygget af tyskerne under Anden Verdenskrig, og efter krigen boede der 22.000 tyske flygtninge i området. I 1946 begyndte KFUM's Soldatermission sit arbejde i små lokaler inde på selve flyvestationen.

Fra Anden Verdenskrig

Flyvestationen blev bygget af tyskerne under 2. verdenskrig som "Fliegerhorst Grove". Efter befrielsen blev flyvepladsen og det omliggende område overtaget af Indenrigsministeriet.

Fra 1945 til 1947 indkvarteredes ca. 22.000 tyske flygtninge uden for selve flyvepladsen, i Gedhus og Grove. Området blev senere overtaget af Hærens flyvetropper, indtil Flyvevåbnet blev oprettet i 1950. Flyvevåbnet har siden haft sin og Nordeuropas største flyvestation på stedet.

Den 6. marts 1946 begyndte KFUM's Soldatermission arbejdet i små lokaler inde på flyvestationen. Lokale folk fik indsamlet 10.000 kr. og fik foræret en gammel barak fra Nykøbing Falster, som blev transporteret til Kølvrå, stillet op og indrettet.

Barak indviet i 1947

Den 11. nov. 1947 kunne soldaterhjemmet indvies på den plads, hvor det nuværende hjem ligger. Nogle år senere kom endnu en træbarak til Kølvrå, der rummede tv-stue, kontor og medarbejderværelser. Den blev sammenbygget med salen.

Den nuværende sal blev bygget i 1968, mens den sidste del af det oprindelige soldaterhjem, nemlig privatboligen, blev erstattet af den nuværende lederbolig i 1974.

Påsat brand i 1984

Ved en påsat storbrand den 7. juli 1984 udbrændte den tilbageværende træbarak med tv-stue og medarbejderværelser. Den øvrige del af soldaterhjemmet blev svært røgskadet og en del også brandskadet.

Efter branden blev salen, udsalget og køkkenet renoveret, og der blev nyopført en fløj indeholdende tv-stue og et mødelokale samt 4 medarbejderværelser med fælles bad og toilet og med egen indgang fra gårdsiden. Det "nye" soldaterhjem blev genindviet den 23. februar 1985.

Ud over bygningen af det nye indgangsparti, inkl. nye toiletter i 2009, er der ikke sket væsentlige bygningsændringer siden.

'Det fedeste soldaterhjem'

I 2010'erne er der brugt megen energi og økonomi på at få skabt et godt indeklima og indemiljø. Takket være gode overskud fra bl.a. Airshow og en fornuftig drift er der blandt andet blevet isoleret, isat nye vinduer og døre, skiftet tag og foretaget andre nødvendige vedligeholdelsesarbejder.

Desuden er der skiftet møblement i både sal og dagligstue, og hele bygningen er blevet lysnet indvendigt, så den i dag fremstår som en moderne "dagligstue".

"Det er vel altid sådan, at det lederpar, der for tiden har "vagten", også sætter deres præg på indretningen og efter bedste evne forsøger at få soldaterhjemmets indretning til at afspejle den stil og opfattelse, de selv har, som værende den bedste", udtaler Soldaterhjemslederne Anne og Allan.

"Derfor synes vi, her er rigtigt rart og hyggeligt at være. Vi plejer at sige, at vi har det bedste, fedeste og lækreste soldaterhjem ved flyvevåbnet," siger lederparret og tilføjer: "Vi er også det eneste!"

'Soldaterhjem Karup'

KFUM's Soldaterhjem har faktisk også skiftet navn fra KFUM's Soldaterhjem i Kølvrå til KFUM's Soldaterhjem, Karup. Det skyldes et ønske om at knytte hjemmet stærkere til den geografiske betegnelse, som også Flyvestationen har, og som de fleste kender og ved, hvor er.

I skrivende stund er soldaterhjemmets udearealer genstand for en stor renovering, takket være en stor arv samt velvillige bidrag fra lokale Y's mens klubber. Der etableres to store, nye terrasser, en ny, stor bålplads og overdækning.

"Der er brug for gode uderdørsarealer, for soldater- og veteranliv er i høj grad uderdørsliv, og det skal gerne styrkes med de nye tiltag", siger Anne og Allan.

Soldaterhjemmet er i dag velbesøgt. Der er for tiden kun 120 værnepligtige pr. hold, der indkaldes to gange om året.

Til gengæld bliver soldaterhjemmet brugt til mange andre ting i relation til flyvestationen. Der afholdes mange møder for foreninger, receptioner, pårørendearrangementer, hjemmeværnsbespisning med mere.

Anne og Allan smiler til hinanden med en bemærkning om, at med det antal besøgende, de har, "så er det ikke svært at leve op til mottoet: "Vi er jo lige her, og der har vi så været i 75 år"!

Jubilæumsreception

Den 11/11 1947 blev soldaterhjemmet på Herningvej 31, Karup indviet, og det har været i brug lige siden!

Der var 75 års fødselsdagsreception på KFUM's Soldaterhjem, Karup på selve dagen, den 11. november 2022, med Åbent Hus og reception fra 13-16.



Humanitær NGO:

'Kirken bør tale for menneske-rettigheder'



Bestyrelsesformanden for ADRA og adventistmenighederne i Danmark, Thomas Müller, har opfordret kirken i Tanzania til at være en stemme for forandring. Især pigers og kvinders menneskerettigheder bliver ofte krænket i Afrika. Foto: ADRA Danmark

Af Maria Lykke Andersen, kommunikationsmedarbejder i ADRA Danmark

Særligt pigers og kvinders rettigheder bliver undertrykt i Afrika, men religiøse ledere kan fremme en positiv udvikling, hvis de forstår at udnytte deres indflydelsesrige rolle i samfundet.

I efteråret inviterede udviklings- og nødhjælpsorganisationen ADRA Danmark deres bestyrelsesformand Thomas Müller med til en workshop i Tanzania. Thomas Müller er samtidig formand for alle adventistmenigheder i Danmark. Formålet med rejsen var at finde ud af, hvilke menneskerettigheder ADRA og adventistmenigheder i Tanzania kan samarbejde om at fremme.

"Religiøse ledere har meget at skulle have sagt i de lande, hvor ADRA Danmark har projekter. Undersøgelser viser, at 9 ud af 10 borgere på det afrikanske kontinent opfatter religion som en vigtig del af deres hverdag," forklarer formanden.

"Hvis præster derfor jævnligt taler for, at piger og kvinder bør have de samme muligheder som drenge og mænd for at skabe sig et godt og værdigt liv, så lytter folk.

Det bliver svært at rykke befolkningen i en positiv retning, hvis der mangler forståelse for det trosmæssige fundament, mennesker bygger deres liv på. Det har de danske politikere forstået. Derfor bakker Udenrigsministeriet ADRA Danmark op i at inddrage vores kirkelige bagland i at skabe forandringerne."

Workshoppen var ifølge Thomas Müller yderst frugtbar. Kirkefolket fik hurtigt identificeret de emner, de var enige med ADRA i at italesætte i menighederne. Det gælder blandt andet pigers ret til at komme i skole, at forebygge vold i hjemmene og pigers ret til at forblive ugifte, indtil de er 18 år.

Næste skridt for ADRA er nu at følge op med kirken og lægge konkrete planer for at gøre de gode intentioner til praksis.

I Adventistkirkens DNA

"Det at tale for andres rettigheder har været en del af Adventistkirkens DNA helt fra pionerernes tid. Mange af de første adventister var fx involveret i at hjælpe slaver på flugt fra Sydstaterne i USA," fortæller Thomas Müller.

Ifølge formanden har kirkens stemme over hele verden dog generelt udviklet sig til primært at være en forkyndende stemme om Bibelens sandheder. Mange kristne har mistet fokus på rettigheder og reformer.

"Jeg mener ikke, at det er et 'enten eller'. Det bør i stedet være et 'både og'. Ved at tale for andres rettigheder opnår vi respekt og opmærksomhed i samfundet, og derved optjener vi retten til også at tale om andre emner, som ligger os kristne på hjerte," siger Thomas Müller.

Uden politisk dagsorden

Han er godt klar over, at mange troende bliver provokeret, når engagementet i menneskerettigheder bliver spændt for en politisk dagsorden. Dog bør det at tage sig af enken og den faderløse og tale for den uretfærdigt behandlede person altid være en opgave for Jesu efterfølgere. Fordi det er bibelsk.

"Det kræver så, at jeg er villig til at se alle med samme øjne, som Gud ser dem; som børn skabt af Gud med værdighed. Vi er også kaldet til at tale for den muslimske flygtning, der bliver behandlet uretfærdigt. Betyder det så, at jeg fremmer islam? Nej, jeg kan godt være fortaler for andres menneskeret uden selv at gå på kompromis med min tro," slutter adventistformanden.

Samme rettesnor gælder den organisation, han er bestyrelsesformand for. ADRA Danmark beskriver sig selv som en trosbaseret organisation, hvis arbejde tager udgangspunkt i et kristent menneskesyn med næstekærlighed og respekt for det enkelte menneske i centrum. Her er fokus at støtte alle mennesker i nød, uanset etnicitet, køn, seksualitet, politisk eller religiøs overbevisning.

Nye muligheder for piger og kvinder i Malawi

I ADRA's projektområder har folk krævet deres ret til serviceydelser fra myndighederne, og en ny national lovgivning viser nu styrket fokus på piger og kvinders rettigheder.

Af Maria Lykke Andersen

94 konkrete positive resultater er der kommet ud af ADRA's program i Malawi fra 2016-2020. Resultaterne har gavnet omkring 300.000 af landets fattigste borgere.

Mange steder fortsætter de organiserede borgergrupper på bæredygtig vis med at bruge de værktøjer, ADRA har lært dem, efter at støtten fra ADRA Danmark er stoppet. Det viser en evalueringsrapport, som er blevet udarbejdet af en uafhængig konsulent.

"ADRA har arbejdet systematisk på at ændre sociale normer og påvirke måden, borgerne opfatter sig selv og hinanden på. Den slags er megasværd og tager lang tid, men flere år med vores Action for Social Change-program (ASC) har tydeligvis ikke været forgæves," siger Karen Ansbæk, der er evalueringsrådgiver i ADRA Danmark.

Det overordnede mål med ASC har været at udruste fattige mennesker til at tage ejerskab over egen udvikling – både på det sociale, det økonomiske og det politiske område. Det er lykkedes ved, at civilsamfundet er blevet styrket i de mange forskellige landsbyer, hvor ADRA har opereret.

Holder de rette ansvarlige

Fra start har ADRA organiseret landsbyernes allermest sårbare mennesker i grupper, herunder særligt kvinder. Ud over at klæde grupperne på med viden om deres rettigheder, har de fået værktøjer til at analysere deres problemer og behov for efterfølgende at kunne identificere de bedste løsninger i fællesskab.

I den proces har de lært at gå i dialog med fx myndigheder for at holde dem ansvarlige for forbedret adgang til serviceydelser som rent vand, skolegang og sundhedsklinikker. Denne tilgang til udviklingsarbejde kaldes rettighedsbaseret; en metode, som ADRA Danmark promoverer, fremfor at der skal bruges danske bistandskroner på at bygge de nødvendige skoler, hospitaler osv.

ADRA her derudover lært kvinderne at starte deres egne andelssparekasser. Herigennem har de formået at investere og tjene deres egne penge, hvilket gør dem økonomisk uafhængige af deres mænd og giver dem midler til at kunne forsørge deres børn.

Overbevisende resultater

Det mest overbevisende resultat af indsatsen er borgernes nyvundne selvtillid over for myndighederne, som nu ved, at borgerne forventer noget af dem. Af den årsag er der blandt andet blevet bygget skoler, brønde er blevet etableret, sundhedsklinikker er blevet forbedret og småbønder har fået bedre adgang til rådgivning fra offentlige landbrugskonsulenter.

Evalueringsrapporten peger også på, at ASC har haft en dokumenteret positiv effekt på pigers og kvinders rettigheder og muligheder i et ellers mandsdomineret malawisk samfund.

Kvinder har fået lederroller i landsbyerne og har fået selvtillid til at sætte beskyttelse af pigers og kvinders rettigheder på dagsordenen. Flere piger er kommet på skolebænken, og det blev national lov i 2017, at børn under 18 år ikke må giftes bort. Loven blev til som et resultat af omfattende lobby-arbejde fra flere NGO'ers side. Hvad der særligt banede vejen for loven, var ADRA-producerede radio- og tv-programmer og de lokale borgergruppers konstante oplysningsarbejde om det skadelige ved børneægteskaber og teenagegraviditeter.

"Ud fra mine 18 års erfaring i NGO-branchen mener jeg helt sikkert, at ADRA kan være stolt af de resultater, der er kommet ud af ASC i Malawi," siger Karen Ansbæk.

"Udviklingshjælp bliver jo netop bæredygtigt, når de positive resultater, der tælles op, ikke angiver mængden af problemer, ADRA fikser direkte, men effekten og rækkevidden af de færdigheder og den viden, målgruppen selv opnår med støtte fra ADRA."



Den rettighedsbaserede tilgang til udviklingshjælp har ført til, at myndighederne i Malawi har bygget skoler og etableret brønde, og flere piger går i skole. Foto: ADRA Danmark.

ADRA Danmark udfasede sine projekter i Malawi i 2020 efter at have arbejdet i landet gennem 30 år. ASC-programmet var det dominerende siden 2011.

ADRA Danmarks arbejde i Malawi var blandt andet finansieret med midler fra Danida.





Jesus-filmen, som er baseret på Lukasevangeliet, bliver ofte vist ved hjælp af en generator på steder, hvor man ikke har elektricitet.
Teamet fra The Jesus Film Project samarbejder så vidt muligt med lokale kirker.
Fotos: The Jesus Film Project

Jesus-film fejrer milepæl: nu oversat til 2000 sprog

Den oprindeligt engelsksprogede Jesus-film, der udkom i 1979, er for nylig blevet oversat til sprog nr. 2000.

Filmen, som bygger på Lukasevangeliet, er senest blevet oversat til sproget *zo*, som tales af omkring 65.000 mennesker på verdensplan. Størstedelen af disse bor i Myanmar, men der findes også zo-talende flygtninge i 28 byer i USA, oplyser The JESUS film's website.

Livsforvandlende

"Det at kunne lancere 'JESUS' på zo-sproget er lønnen for mange års innovation og helhjertet indsats," fortæller Josh Newell, der er administrerende direktør for Jesus Film Project. "Det mest værdifulde, vi kan gøre, er at dele beretningen om



- En skønne dag behøver man ikke længere at lære et nyt sprog for at høre Jesus sige 'Jeg elsker dig', fastslår adm. direktør Josh Newell.

Jesus på en måde, så folk kan forstå den, og der ikke er brug for en oversættelse. Vi glæder os til at se, hvad fremtiden bringer, mens vi fortsætter med at oversætte denne livsforvandlende historie."

Gud arbejder i hele verden

Sammen med sin hustru, Holly, har Josh Newell også fortalt om Jesus-filmens milepæl på projektets YouTube-kanal.

"Denne milepæl, at Jesus-filmen nu findes på 2000 sprog, det er ikke bare et tal. Det repræsenterer, hvordan Gud har grebet ind i menneskers liv over hele verden, når de har fået chancen for at høre om Jesus på deres eget sprog," siger Holly, og Josh tilføjer:

"Det er en fejring af alt det, Gud har gjort gennem 40 år. Det er også en fejring af en dag ude i fremtiden, hvor ingen længere behøver at lære et nyt sprog for at høre Jesus sige: 'Jeg elsker dig'".

The Jesus Film Project, som hører under Campus Crusade For Christ, fejrede den nye oversættelse ved at invitere lokale zo-talende flygtninge til at se filmen i flere amerikanske byer.

Filmen udkom før Bibelen

Allerede i 2019 var Bibelen færdig-oversat til zo, men den er endnu ikke blevet trykt i Myanmar. CBN News skriver, at Jesus-filmen på zo vil kunne nå mange mennesker med evangeliet - også de mange zo-talende, der ikke kan læse.

Ifølge projektets hjemmeside har over 490 millioner mennesker verden over taget imod Jesus Kristus efter at have set Jesus-filmen.

Bodil



225.000 børn i Nordmakedonien får en bibel på eget sprog.

NGO donerer 225.000 børnebibler til Nordmakedonien

En østeuropæisk NGO med base i Texas har for nylig leveret 225.000 bibler til børn i Nordmakedonien, hvor mange ellers er afskåret fra at kunne læse Bibelen på deres eget sprog.

Regeringen i Nordmakedonien gav i juli tilladelse til, at *Eastern European Missions* (EEM) måtte donere de 225.000 børnebibler, da de hørte, at EEM sidste år havde givet 650.000 bibler til offentlige skoler i Kroatien.

"Vi planter Guds ord i samarbejde med en række forskellige organisationer," fortalte EEM's præsident Bob Burckle under et interview med The Christian Post. "Vi kontakter større aktører som Bible League og forskellige bibelselskaber for at få deres oversættelser. De vil så formattere bøgerne og indsætte teksten, hvorefter vi vil printe, udgive og distribuere dem."

Bob Burckle oplyser, at finasieringen kommer fra både menigheder og enkeltpersoner, og at mindst 1.082 kirker i USA støtter EEM's mission.

En national bibel er meget værdifuld

EEM's vicepræsident for European Operations, Bart Rybinski forklarer, at regeringens ønske om positiv indflydelse i Nordmakedonien blandt andet skyldes konflikten efter Jugoslaviens fald i starten af 1990' erne. Republikken Makedonien erklærede sin selvstændighed fra Jugoslavien i 1991.

"Gennem mange år var der konflikt med Grækenland omkring navnet på deres land. De havde også en konflikt i år med den serbisk-ortodokse kirke, fordi de ville have en selvstændig national ortodoks kirke. Fra Bulgariens side var der uenighed om kultur og historie."

Men nu får både regeringen og kirkelederne gavn af for første gang at have Bibelen på modersmålet. "Det er mere end bare en bibel. Det er Bibelen på nationalsproget, og det er meget værdifuldt for dem," forklarer Bart Rybinski.

Bob Burckle oplyser, at EEM igen i 2023 vil levere 225.000 bibler på opfordring fra Nordmakedonske myndigheder.

EEM's arbejde startede i 1961, hvor et mindre team af missionærer begyndte at smugle bibler ind i Sovjetunionen. Helt fra starten har EEM uddelt gratis bibler til lande i Østeuropa.

Bodil

Ærkebiskop på G20-møde:

Kristendommen er næsten udslettet i Irak

Mens G20-topmødet i Indonesien har erkendt, at verdensreligionerne kan hjælpe under globale kriser, har en ærkebiskop mindet om den sekteriske vold fra Islamisk Stat, som stadig foregår i Irak.

For første gang har G20-topmødets Religion Forum (R20) givet udtryk for, at verdensreligionerne er en del af løsningen - ikke problemet - i de globale kriser.

Under R20-samlingen har flere religiøse ledere diskuteret muligheder for at begrænse sekterisk vold og "tilføre de geopolitiske og økonomiske magtstrukturer både moral og åndelige værdier", oplyser arrangørerne ifølge Christian Today.



Den irakiske ærkebiskop Bashar Warda advarede på G20-mødet om udrensningen af kristne i især Irak - og i Mellemøsten som helhed.

R20 blev grundlagt af *Nahdlatul Ulama* (NU), som er verdens største muslimske organisation. NU repræsenterer 120 millioner moderate muslimer og over 40 % af Indonesiens befolkning.

Næsten udslettet

Den irakiske kaldæisk-katolske ærkebiskop af Erbil, Bashar Warda, talte til de over 300 religiøse ledere fra hele verden, der var samlet til R20 i Bali. Talen havde overskriften *"The Future of Religious Pluralism: A Warning from Iraq,"* oplyser The Christian Post.

Ærkebiskoppen understregede, at "sekterisk vold" er et stort problem i Irak, hvor Islamisk Stat i det seneste årti har dræbt, kidnappet eller fordrevet tusinder af kristne.

"Hvis denne sekteriske vold ikke får en ende, vil der ikke længere være religiøs pluralisme i Irak eller for den sags skyld i Mellemøsten. Den brutale logik er, at der før eller siden ikke længere vil findes nogle minoriteter, som kan dræbes eller forfølges," sagde Warda.

I de seneste år har NU samarbejdet med den katolske kirke og World Evangelical Alliance (WEA) om fælles udfordringer. Således lykkedes det for nylig WEA og NU at hindre indførelsen af sharia-lovgivning i det vestafrikanske land Gambia, skriver CP.

Bodil

Bibelen lærer folk at tilgive

Amerikanere, som læser Bibelen, er de bedste til at tilgive andre mennesker, viser en analyse fra bibelselskabet American Bible Society.

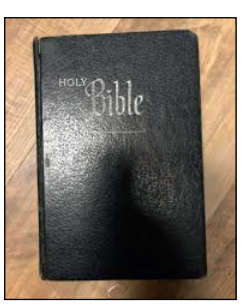

Undersøgelsen beskrives i den seneste del af selskabets *State of the Bible: USA 2022*-rapport.

Her fremgår det blandt andet, at 94 procent af de trofaste bibellæsere er enige i udsagnet: "Jeg er i stand til at tilgive andre oprigtigt, uanset hvad de har gjort imod mig, og uanset om de beder om tilgivelse eller ej". Kun 6 procent af bibellæserne var uenige i dette udsagn. I modsætning til de trofaste bibellæsere erklærer kun 59 af de mere "bibel-fremmede" amerikanere sig enige i udsagnet, mens 40% er uenige.

- Bibellæserne ved, hvor meget Bibelen taler om at tilgive andre, fx i Fadervor (Matt. 6,12), forklares det i analysen fra American Bible Society. Samtidig erkendes det, at selv troende - ligesom Simon Peter i Matt. 18,21 - kan have svært ved at tilgive, og at det kræver hjælp fra Gud.

Bodil

Oldebarn er ny formand i Johannes Jørgensen Selskabet

Johannes Jørgensen Selskabet er et litterært selskab, som ved dette års generalforsamling kunne fejre 20-års jubilæum. Ved generalforsamlingen blev Elizabeth Cray Bakra, oldebarn af Johannes Jørgensen, valgt til ny formand.



Elizabeth Cray Bakra

Elizabeth Cray Bakra bor i Hellerup, er jurist og arbejder som juridisk konsulent i Københavns Kommunes Teknik- og Miljøforvaltning. Tidligere har hun været chefkonsulent i Gældsstyrelsen og arbejdet som advokat. Hun er vokset op i det hus på Forårsvej i Charlottenlund, som Johannes Jørgensen ejede og boede i fra 1904 til 1913, og hvor hendes far og barnebarn af Johannes Jørgensen, Flemming Jerk, stadig bor. Qua familieskabet med Johannes Jørgensen har hun været bekendt med hans forfatterskab fra en tidlig alder, og sammen med sine forældre har hun jævnligt været på besøg hos Johannes Jørgensens enke Helene, der boede i parrets æresbolig i Svendborg, og som nu er museet Johannes Jørgensens Hus.

Genvalg til Udfordringens anmelder



Ove Klausen.

Nye bestyrelsesmedlemmer er også Ove Kreisberg, Helsingør, Bo Alkjær, København, og Birte Lundgreen, København, p.t. Jerusalem. Desuden er anmelder ved Udfordringen, cand.mag. i dansk og litteraturhistorie, Ove Klausen, Randers, genvalgt til bestyrelsen. Han har redigeret Johannes Jørgensen: Tråden ovenfra (1999) og skrevet og holdt foredrag om Johannes Jørgensen.

Selskabets formål er at fremme kendskabet til Johannes Jørgensen og hans ca. 80 bøger store forfatterskab. Det sker bl.a. gennem bogudgivelser, nyhedsbreve til medlemmerne og foredrag.

Lisbeth

Tilværelse og taknemmelighed

Anmeldt af Edith Theis-Nielsen

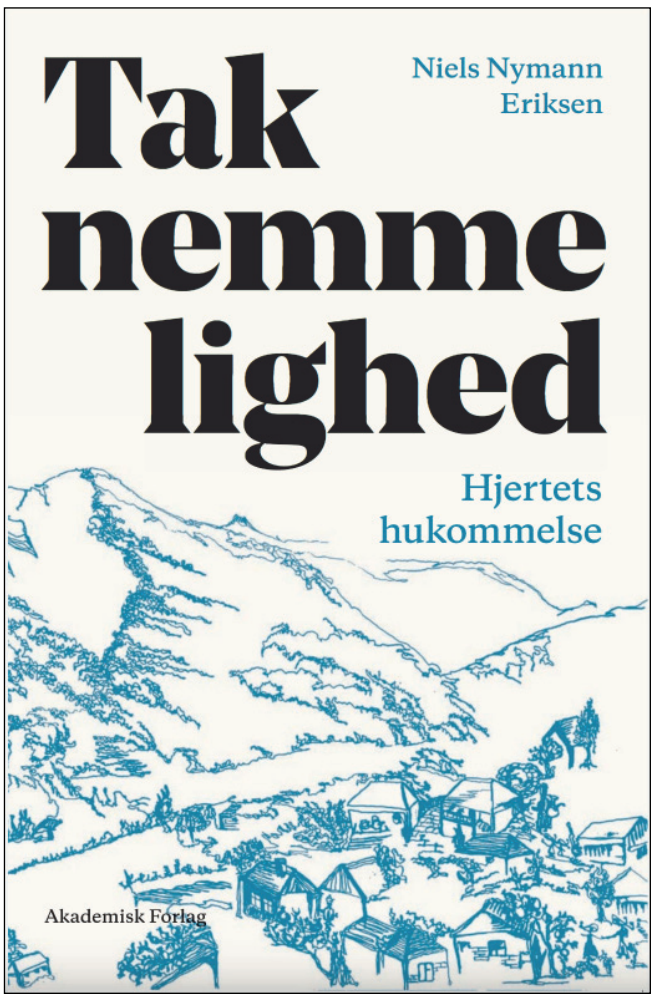

Her er et bud på, hvad taknemmelighed er og ikke er, prydet med enkle illustrationer. Eriksen starter med at indkredse, hvad det vil sige, fra et barn lærer at sige tak for en gave og så til den mere eksistentielle betydning af begrebet taknemmelighed. Kan man lære eller opøve det, og hvad skal der i så fald til? Eriksen skriver også om holdninger bag utaknemmelighed.

Tre trin i at takke

Tre afsnit afspejler det almindelige taksigelsesritual: Se op, giv hånd, sig tak. Her er også gode råd om, hvordan man bliver et taknemmeligt menneske. Til sidst stof til eftertanke, historien bag illustrationerne samt en tak fra forfatteren! På den ene side virker det enkelt at sige tak – især som et led i almen opdragelse og høflighed – og så alligevel er det ikke så enkelt med taknemmelighed.

Eriksen har en lidt filosofisk tilgang, da tak og taknemmelighed ikke er helt det samme, - heller ikke taknemmelighed og tilfredshed eller lykke. Tak kan være en del af et godt ritual og en bevidsthed om "tilværelsens gavekarakter." Eriksen skriver: "Taknemmelighed er ikke først og fremmest en følelse, men en dyd". Han beskriver forskning i taknemmelighed bl.a. i "positiv psykologi", som dækker over skjulte teologiske forudsætninger.

Tanker om tak og taknemmelighed

Eriksen inddrager Bibelen, Søren Kierkegaard, Søren Ulrik Thomsen og andre litterater såvel som børnelitteratur for at indkredse, hvad det vil sige at være taknemmelig. Det sker ud fra forfatterens egne erfaringer i håbet om, at det også kan byde på opbyggeligt materiale til læseren. Tro, taknemmelighed og lovsang hører sammen, men taknemmelighed kan ikke tilegnes så kontant som andre færdigheder. Det er snarere en vedvarende udvikling på livets vej.

Det er spændende læsning og giver godt stof til eftertanke uden grydeklare svar på, hvad taknemmelighed er. Dog får jeg som boganmelder indtryk af, at taknemmelighed mest af alt er en livsholdning, og det kan give anledning til refleksion hos læseren bl.a. med afsnittet "Åndelige Vaner" og *Pray as you go* App (kun eng.). Bogen er en fin indgang til at drage på rejse ind i taknemmelighedens land og vejen til Gud. Sogne- og indvandrerpræst Niels Nymann Eriksen har også skrevet *Gæstfrihed* og *Tålmodighed*.

Niels Nymann Eriksen: Taknemmelighed – Hjertets hukommelse, illustr. Nargiz Galib Andersen. 143 sider. 270 kr. I-bog (online, privat) 216 kr. Akademisk Forlag



Signe vokser med højtiderne

I bogen "Signe" får vi de bibelske højtider jul, påske og pinse fortalt med Peter Madsens fascinerede tegninger og kreative genfortælling. For hver højtid er Signe blevet ældre, og målgruppen spænder derfor fra barn (jul) og juniorer (påske) til pinsemysteriet fortalt til teenagere.

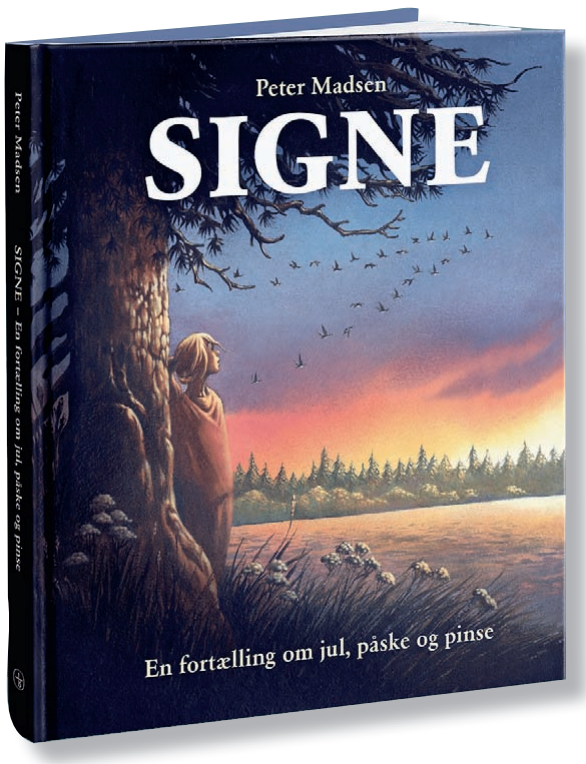

I første del af bogen møder vi Signe som barn, der utålmodigt venter på julens komme. Gennem samtaler og fællesskab med sin bedstemor får Signe fortalt historien fra Bibelen om den første JUL. Starten af fortællingen er i smuk digtform.

Nogle år efter får Signe en stor gave, en påskerejse, af sin onkel Theo. Sammen flyver de til Jerusalem, hvor de møder de tre store religioner, jødedom, kristendom og islam. I Jerusalem hører Signe den dramatiske historie om Jesus og om PÅSKEN.

De dramatiske begivenheder kalder på mere tekst, og med målgruppen fra 8-10 år er der lagt op til spændende højtlæsning eller en læs-selv oplevelse.

Da Signe flere år senere bliver uvenner med sin bedste veninde og må tage alene op i bedstemors sommerhus for at læse til eksamen, krydser drøm og virkelighed hinanden. Det bliver en fortælling om PINSEN og Helligånden og om at turde række ud efter fællesskab. Den imponerede tegneseriefortælling bør vække læselysten hos de fleste teenagere.

Bøgerne i trilogien er tidligere udgivet hver for sig, som Signes Jul, Rejsen til Jerusalem og Vingeslag.

'Signe' er en oplagt gavebog, der kan vokse med barnet.

Lisbeth

Signe - en fortælling om jul, påske og pinse. Tekst og Illustrationer: Peter Madsen. 240 sider. 299,95 kr. Bibelselskabet



Konferencen 'Bold & Beautiful' med over 200 deltagere blev holdt i KirkeiByens nye bygning Samværket i Kolding.



Konferenceleder Berit Pedersen sammen med sin datter Johanna.

Kvinder i Netværk samlede generationer

Over 200 kvinder i alderen 13 - 80+ var samlet til kvindekonferencen 'Bold & Beautiful' i Samværket i Kolding første weekend i november.

Af Lisbeth Thomsen

Over 200 kvinder i alle aldre var i weekenden 4. - 6. november sammen i Kolding til den fælleskirkelige kvindekonference Bold & Beautiful. Med et alsidigt program og mange forskellige talere var der lagt op til en åndelig makeover, så deltagerne kunne få nyt mod og frimodighed til at vise skønheden i Jesus til resten af verden.

Fredag aften startede med lovsangsdans, lovsang og solosang, inden amerikanske Ashley Lane kom på scenen. Ashley har tjent i 10 år i Youth With A Mission (YWAM), og med smittende begejstring delte hun et budskab om et liv, hvor alting handler om Jesus først:

"Jesus ser ikke efter, hvor ofte vi går i kirke, eller om vi følger alle de forventede regler – han ser efter, om vi elsker Ham", slog Ashley fast.

"Jesus døde, så du kunne få det samme forhold til Faderen, som Han har. Det er tid til at leve i det, som Jesus har betalt for. Men intet kommer til at ændre sig, før du har forstået Guds kærlighed til dig. Så er du kvalificeret til at gå ud. Vi kan ikke give noget videre, vi ikke selv har modtaget. Hans kærlighed vil forandre folks liv. "Slå op" med frygten – det er en dårlig kæreste. Fuldkommen kærlighed driver frygten ud. Verden venter på, at du skal blive fri."

Ashley delte også sine egne erfaringer med at lytte til Helligåndens ledelse og dele evangeliet. En af oplevelserne førte til forbøn for en muslimsk, døv pige, som blev helbredt midt på gaden i en by i Tyskland.

Tilgivelse sætter fri

Lørdag formiddag stod i tilgivelsens tegn med to vidnesbyrd og et praktisk oplæg af Linda Gadsbøll til at ransage sit hjerte. Først var Katrine Larsen på. Det skulle have været et vidnesbyrd om tilgivelse, "og tro mig, med min dysfunktionelle opvækst har der været mange at tilgive", sagde Katrine. Men hun oplevede i stedet at skulle dele sit frelsesvidnesbyrd, hvor en 17-årig frimodig kristen pige på voksen-HF i Aalborg blev Katrines vej til at møde Jesus.

Maria Lykke Bentsen delte sin fortælling om, hvordan hun efter otte år med skyld og skam over en abort, endelig fandt vej til at modtage Guds tilgivelse og også tilgive sig selv. Senere stod hun og hendes mand en dag i en situation, hvor det gik op for dem, at en 'ven' havde bedraget dem for over 200.000 kr. Det efterfølgende retsopgør gjorde hende fysisk dårlig, og først da hun fik mødt bedrageren, set ham i øjnene og sagt 'jeg tilgiver dig', oplevede hun, at de fysiske symptomer forsvandt.

Guds kærlighed sætter fri

Over middag handlede det om Gud og seksualitet. Det blev formidlet gennem et oplæg fra Silvia Kærlet Kauczki, som studerer til sexolog, og et interview på scenen med Anne Kjær Poulsen, der delte sin egen historie om homoseksualitet. En modig fortælling om, hvordan længslen efter identitet og kærlighed først førte til overbevisning om homoseksualitet, for senere at lede tilbage til kirken. Her blev en lang proces med en medvandrer vejen til frihed og fred i Guds kærlighed.

"Brikken, der manglede i mit liv, var, at jeg måtte forstå, at Gud vil have alt, jeg er. Ikke kun det pæne. Idet jeg sagde ja til Ham igen, fik jeg nyt liv. Hvis jeg elsker Ham først, skal han nok sørge for resten", fortalte Anne, der er vokset op i et kristent hjem.



Ashley Lane (tv.) talte fredag aften, og Maria Victoria Hansen havde sin debut som oversætter.



Sulle Hausmann (tv.) og Josefine Hedegaard Hansen (th.) var med på konferencen. Sulle berigede deltagerne med sin smukke og tilbedende lovsangsdans.

Workshops og retfærdighed

Eftermiddagens workshops bød på seminarer om bibellæsning, at høre Guds stemme, profetisk betjening, walk & talks, dans, krea, wellness m.m. Der var også sørget for et hvilerum med madrasser, tæpper og hyggebelysning til en stille stund eller et tiltrængt hvil.

Til mødet lørdag aften og søndag formiddag var det Amy Kemp fra Texas, som delte et klart og stærkt budskab om evangeliet og dets forvandlende kraft. Vi er iklædt retfærdighedens kappe pga. Jesus, var budskabet. Lørdag aften med udgangspunkt i Ezekiels Bog kap. 16,8-14 (Guds folk som en brud) og søndag formiddag, hvor mødet var fusioneret med KirkeiByen, ud fra Zakarias' Bog kap. 3., hvor en ny og ren klædning gives folket via ypperstepræstens tjeneste. Amy Kemp har i 12 år rejst til Danmark, hvor hun har talt i adskillige sammenhænge. Og til hvert eneste møde har der været mennesker, som har oplevet helbredelse.

Glædelige feedback

Berit Hans Pedersen fra Kvinder i Netværks ledergruppe ser med taknemlighed tilbage på en vellykket konference:

- Det har været overvældende. Vi har fået så mange tilbagemeldinger fra deltagere, der har oplevet frihed, frelse og helbredelser. Mange har fundet en ny hvile, fordi de er blevet klar over, hvilken identitet de har i Kristus. Flere har oplevet nye måder at være sammen med Jesus på, fx i workshoppen dans, hvor det at bruge kroppen i tilbedelse blev til en ny frihed.

Noget andet, der lå ledergruppen meget på hjerte, var, at man tjente sammen to generationer, og at medarbejderne fik lov til at tjene med det, de brændte allermest for.

- Vi har set velsignelsen i, at generationer tjener sammen, og at mødre og døtre kommer sammen til konference. I ledergruppen ønskede vi at se mennesker tjene i glæde og frihed. Derfor spurgte vi alle medarbejderne inden, hvad der lå dem allermest på hjerte at tjene med. Og vi oplevede, at Gud lagde tingene til rette, så det hele kom til at gå op. Folk fik lov til at tjene med det, de brændte for, siger Berit.

Berit deler også en af de helt unge teenageres oplevelse den første aften:

- Pigen her kom med en virkelig negativ attitude, som hun havde udviklet over de sidste år. Hun tænkte inden konferencen, at Jesus bare var en mand, som - inden han døde - glemte at fortælle, at det hele var løgn. Pigen her fandt det tåbeligt, når hun så kvinder græde under lovsang eller i bøn. Den første aften under lovsangen havde hun sin egen musik i ørene, men hendes AirPods blev ved at falde ud (hvilket de ellers aldrig gjorde), så hun kunne ikke undgå at høre lovsangen. Under Ashleys tale blev hun ramt af Guds nærvær som et stød i brystet, og hun gik frem til forbøn. Senere fortalte hun mig, at nu forstod hun, hvorfor kvinderne græd, "det er jo fordi, de møder Kongen - de er i Hans nærvær", fortæller Berit.

En anden kvinde meldte tilbage: "Tak for invitationen til en fuldstændig fantastisk og for mig livsforvandlende weekend. Jeg har virkelig mærket Gud - Han fandt mig som sit vildfarne får. Jeg blev velsignet med en kristen søster allerede i fredags - vi har fulgtes hele weekenden, og vi skriver til hinanden med opmuntring og Guds ord."

Med den store interesse for konferencen er næste års dato allerede sat. Det bliver den 10. - 12. november 2023 i Kolding. Du kan læse mere om Kvinder i Netværk på kvinderinetvaerk.dk.

Møder & Arrangementer

Kom og hør
Hugo Troelsen taler

- Søndag 20. November 2022 Kl. 10:30
- SOZO Gospel synger



www.Nyt-Haab.dk
Tlf. 71 95 79 17
Damhus Boulevard 28
2610 Rødovre

PINSEKIRKEN
NYT HÅB

Lovsang og bedemøde hver onsdag kl 18:30
Alle er velkommen!

Lykkeskær Bedehus – Bøn & Faste

18.- 20. november holder Lykkeskær Bedehus et bøn - og delvist fastestævne, med fokus på at bede for Israel

Se programmet på lykkeskaer.dk

Kom og vær med!

BØN FOR BALLERUP

'Bøn for Ballerup' inviterer til fællesbøn

MANDAG d. 21. november kl. 16-18

Metalbuen 42, 2740 Skovlunde

Velkommen!

Ved spørgsmål, kontakt tlf. 2833 7267.

Orla Lindskov taler og beder for syge



Lørdag 19. november kl. 15.00

Frelsens Hærs lokaler, *Valby Langgade 83, 2500 Valby, København. Tlf.: 2815 5327. Arr.: fællesskabet "Sløjfen".*

Orla Lindskov

taler om sundhed og beder for syge i Udfordringens mødelokale og café.

Jernbanegade 1, 6070 Christiansfeld

Lørdag den 3. december kl. 14.00.



Fri adgang. Kaffe kan købes.

Orla Lindskov er brevkasseredaktør og svarer hver 2. uge på spørgsmål om sundhed og helbredelse i Udfordringen. Han tilbyder gratis forbøn for syge og plagede. Fri adgang! - Info: 5131 6599.

Bibellærer og foredragsholder

Kristen rådgiver og lederskabskonsulent.
Uddannet i teologi, certificeret i DISC og certificeret Coach.
Mere end 25 års erfaring i fuldtidstjenester som kirkeplanter og lederskabstræner.
Har rejst i 13 lande og forstår forskellige kulturer.
Har arbejdet tværkirkeligt med børn, unge, kvinder, mænd, ægtepar og ledere.
Underviser og holder foredrag på engelsk, men forstår og taler dansk.
Find Anne på YouTube ved at søge på Anne Manning-Pedersen.
Mail: info@annemanning.dk
Hjemmeside: www.annemanning.dk
Mobil: 51 48 44 44



FØLG OS PÅ FACEBOOK
facebook.com/Udfordringen.dk

Personlige

God ven søges

Ungdommelig, sund, rask og livsglad mand i 70'erne søger sund og åndsfrisk weekend- og ferieveninde.
Jeg holder af naturen og lange traveture i det midtjyske.
Send en kort hilsen med dit telefonnummer, og lad os sludre lidt i telefonen til en start! Venligst

Billetmærk 46-01

Svar på billetmærke-annonce med brev til:
Udfordringen, Jernbanegade 1, 6070 Christiansfeld

Mærk kuverten med " Billetmrk. Nr."

- eller send brevet pr. mail med vedhæftet fil til:
billetmrk@udfordringen.dk - gerne med foto.

Udfordringen sender kuverten/mailen uåbnet videre. Fuld diskretion.

Bogsalg

Kristent Bogcenter
www.kristentbogcenter.dk
Mange bøger på lager - tlf. 66 11 33 13



Annoncér i Udfordringen
– og vær med til at støtte den kristne avis. Kontakt 73 56 15 06.

MIRAKELMØDE I "PERLEPORTEN"

Giv Gud en chance hver søndag kl. 19.00!
Vi forventer Herrens arm udrakt til tegn og undere til ånd, sjæl og legeme.

Gud er god, og Jesus lever og hører bøn.
Kom forventende og gå glad hjem!

MØDET FINDER STED I PINSEKIRKEN NYT HÅB
Damhus Boulevard 28, 2610 Rødovre
BUS 21 HOLDER UDENFOR – GRATIS KAFFEBORD KL. 18.30



Udfordringen
Jernbanegade 1,
6070 Christiansfeld
Annoncer@
udfordringen.dk
Tlf.: 7456 2202

Stillinger

LUTHERSK MISSION SØGER
KOMMUNIKATIONSLEDER/ REDAKTØR

- Vil du stå i spidsen for arbejdet med at formidle de vigtige historier om LM's arbejde og værdier i Tro & Mission og på andre platforme?
- Kan du producere journalistisk indhold og bevare roen og overblikket i en hverdag med mange deadlines?
- Vil du være en visionær leder for et lille, effektivt kommunikationsteam?
- Kan du identificere dig med LM's værdier?

Så er det dig, vi søger!

Stillingen er på fuld tid og ønskes besat snarest muligt.
Ansøgningsfrist: 5. december 2022
Du kan læse mere om stillingen på dlm.dk/job.



Luthersk Mission

Læs Udfordringen på nettet
Find login oplysninger på side 2.

Erhverv

Genbrugsbyg.dk
Salg af brugte byggematerialer 20 62 81 58

AXELTEK
Industri Elektronik
Reperation af frekvensomformere og Cnc-drev
Nørresundby 25 21 31 67

Den originale fra Grøfte
JENSEN
os med den gode smag

Profilannonce
f.eks. 2 spalter x 45 mm
- kun kr. 450 ekskl. moms

Ny hjemmeside hjælper kristne med at tale med muslimer om tro

For mange kan det at tale om tro føles som at bevæge sig ind i et minefelt – ikke mindst når den, du gerne vil tale med, repræsenterer en anden religion end du selv. Samtidig er det nogle af de vigtigste samtaler, vi kan have.

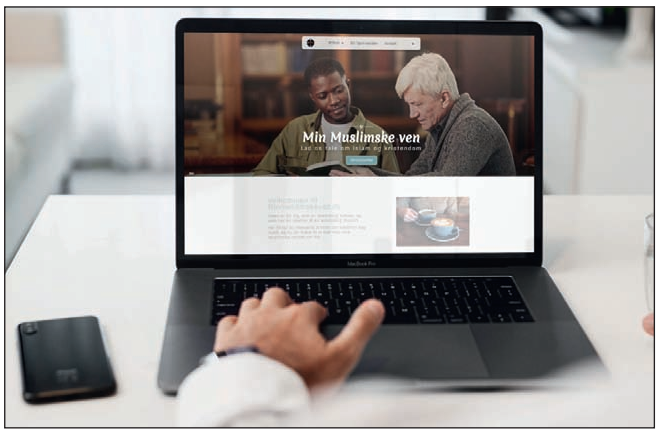

Hjemmesiden 'minmuslimskeven.dk' er udarbejdet af tidligere tværkulturel konsulent i Luthersk Mission, Claus Kristensen (billedet nederst), i samarbejde med Norea Mediemission.

Det mener Norea Mediemission, der netop har lanceret hjemmesiden minmuslimskeven.dk.

"Her kan 'almindelige' kristne finde inspiration og frimodighed til at tage de første skridt i at tale om tro med de 'almindelige' muslimer, de kender. Hjemmesiden er lavet ud fra den overbevisning, at det er muligt for kristne at være venner med muslimer og elske dem og samtidig have en kritisk tilgang til islam. Målet er ikke at vinde diskussioner, men at muslimer må få et personligt møde med Jesus", lyder det fra Norea.

Behov og interesse

Hjemmesiden er udarbejdet af tidligere tværkulturel konsulent i Luthersk Mission, Claus Kristensen, i samarbejde med Norea Mediemission. Claus Kristensen har arbejdet med tværkulturelle relationer i en



årrække og i flere forskellige sammenhænge, både i Danmark og udlandet. Ideen til hjemmesiden er opstået på baggrund af det behov og den interesse for at studere islam, Claus selv har oplevet i sit møde med flygtninge og migranter.

Indholdet

Minmuslimskeven.dk er opbygget af overskuelige artikler inden for fem hovedområder, som på forskellig måde giver redskaber i samtaler om tro. Ét område handler om tilgangen til samtaler om tro, og hvad det er godt at være opmærksom på, når man taler med muslimske venner om tro. Et andet område giver grundlæggende information om, hvordan muslimer traditionelt opfatter islam, og hvad det vil sige at være muslim. Udgangspunktet er, at man først og fremmest spørger sine venner, hvad de tror.

De to centrale områder på siden handler om forskelle og ligheder mellem kristendommen og islam, samt om spørgsmål og indvendinger, muslimer har til kristendommen. Her er bl.a. hjælp til nogle af de situationer, hvor man kan have indtryk af at tale om det samme som sin muslimske ven, mens der i virkeligheden er så stor forskel på hvad man hver især lægger i begreberne, at man let kommer til at tale forbi hinanden.

Redskaber til spørgsmål

Endelig er der et område, som omhandler kritik af islams kilder og historiske fundament. Formålet er ikke at slå nogen i hovedet med, hvor utroværdig islam er, men at give frimodighed i samtale med meget overbeviste muslimer, samt redskaber til at stille spørgsmål, der kan gøre musliner nysgerrige på at undersøge disse ting selv.

Lisbeth

Fortsat fra side 3

Et skred i menneskesynet



Læge Paul Amberg fortæller om etiske dilemmaer i den almene lægepraksis.

"Vi skal også være klar over, at vi med vores handlinger bygger det samfund, vi får. Hvis vi aborterer vores børn på dette grundlag, deltager vi i et sorteringssamfund. Det bliver op til os, hvem vi synes er gode nok.

Er det i orden, at vi som medborgere bliver sat i dommersæde? Skal livet være så lidt værd, at det er op til personlige overvejelser, om et menneske skal godkendes eller ikke?

Dermed smuldrer det kostbare objektive fundament for vores kristne samfund: at vi er skabt i Guds billede, og alle mennesker har samme værdi.

Det næste logiske skridt er desværre allerede blevet taget: forskellighed ind for loven. Hvordan betegner vi den stat, hvor de stærke altid får det sidste ord? Hvad er vores kristne modsvar?

En glædelig udgang

"Jeg har været en glad tilskuer til en række kvinder og par, der har valgt om. Måske går 1 ud af 4 væk fra deres første ønske.

Så sent som for et par uger siden var der et par, hvor manden så det som utænkeligt at skulle have barnet, og hun var usikker. De havde ikke kendt hinanden ret længe, og deres relation var ikke gnidningsfri.

Men efter samtalen gik de hjem, gen-overvejede situationen, og de valgte barnet til.

Hun kom så tilbage til seks-ugers-undersøgelsen og var overlykkelig. Hun fortalte, at faren også havde fundet glæden ved at skulle være far! Hun så ud som om, hun var blevet et helt menneske med en fast tryghed og ny robusthed i sig.

Efterfølgende fejrede vores præst en taksigelsesgudstjeneste".



Løs ugens kryds og tværs - og vind et gavekort!

Træn hjernecellerne – og vind måske et gavekort!

Vinder i kryds & tværs uge 44:

Jørgen Dahl Andersen
Møgelbjergparken 30
8500 Grenå

Kodeord: *Sømandsviser*

Du kan også vinde et gavekort på 150 kr. til Hosianna.dk, hvis du finder kodeordet i denne uge, ved at sammensætte de bogstaver, der står i felterne med tal.

Skriv kodeordet og send det sammen med dit navn og din adresse til mail@udfordringen.dk eller til Udfordringen, Jernbanegade 1, 6070 Christiansfeld.

Kodeordet skal være Udfordringen i hænde senest **onsdag den 23.11.2022.** Vinderen offentliggøres i avisen som udkommer søndag den 11.12.2022.

Obs! Du kan IKKE benytte den portofri kupon på bagsiden til at indsende koden.

Blandt de indsendte løsninger trækkes hver uge lod om et gavekort på 150 kr. til Hosianna.dk, vælg mellem bøger, cd'er og film.

Kryds og tværsen leveres af bureauet Kehlet Aps, Varde.

God fornøjelse!

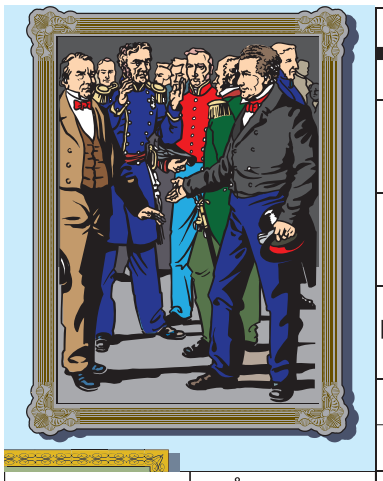







Find flere end 1.000 varer på Hosianna.dk

Bøger, film, musik, m.m.

Abonnenter får 5 pct. rabat.

Giv et abonnement i gave!

Et abonnement på Udfordringen er en gave som varer længe!
- Med den trykte avis har man også adgang til alle artikler på nettet.

Bestil pr. mail på abonnement@udfordringen.dk eller ring på tlf. 7456 2202.





Domorganist Bine Bryndorf (th.) mærkede allerede som syvårig, at det kriblede i fingrene for at få lov til at indtage orglets tangenter. Sammen med programvært Sofie Østergaard er hun til gudstjeneste i Lyngby.

Programmer om tro på DR / Kristne TV-kanaler

DR 1

Søndag 13/11

10:00 Til gudstjeneste: Musikkens sprog - Bine Bryndorf

For søndagens gæst taler musikken et særligt sprog. Domorganist Bine Bryndorf mærkede allerede som syvårig, at det kriblede i fingrene for at få lov til at indtage orglets tangenter. I dag har hun indtaget tangenterne verden over og er en verdens mest indflydelsesrige organister. Sammen med vært Sofie Østergaard tager de til en særlig kantate-gudstjeneste i Lyngby Kirke ved præst Jørgen Demant. Og om musikkens særlige sprog taler til dem her, det vil kun tiden vise. Sendes også på DR 2 kl. 14.00

DR 2

Søndag 13/11

11.30 Prins Joachim fortæller om vores tro

Forestil dig en tid, hvor kongen brænder hekse levende på bålet. Sådan var det engang. Men hvordan er vi nået så langt, at vi i Danmark kan tro på det, vi vil? Eller vi kan helt lade være med at tro på noget som helst? På sin rejse rundt i Danmark møder Prins Joachim danskere, der selv er en del af Danmarkshistorien. Han graver efter guld på Bornholm og han taler om cølibat med en nonne i Holte.

14:00 Til gudstjeneste i Lyngby Kirke.

Sendt på DR1 kl. 10.00

21:30 Præst søger Paradis - Konfirmation

Det er forår, og præsten skal konfirmere sit første konfirmationshold og vie sine første øboere. Samtidig igangsætter præsten en E-sport café i sognehuset - en radikal fornyelse i det gamle sognehus.

Lørdag 19/11

19:50 Før Søndagen

Kendte danskere og DR's ensembler fortolker den danske salmeskat i ord og musik - én salme ad gangen. I aften tager forfatter Peter Høeg fat på salmen "Dybt hælder året".

Aalborg Kristne TV

Riikimækivej 6, 9200 Aalborg SV
Tlf. 41 29 14 05 - AKTV.dk
AKTV sender i samarbejde med Aalborg Citykirke deres gudstjeneste hver søndag kl. 10.30.

KKR/TV i DK

Se kristent tv døgnet rundt her:

1. I hele landet på dit tv med en KKR tv-boks. Bestilles på www.kkr.dk / seerklubben@kkr-tv.dk eller tlf/sms: 35 31 00 57.
2. I hovedstadsområdet med stue-, tag- eller fællesantenne (DVB-T2) hele døgnet.
3. På computer, tablet eller mobil: www.kkr.dk.

Programoversigt på: kkr.dk

FGP-TV

FGP-Huset, Nygade 17,
3782 Klemensker, Tlf. 40870533
E-mail: post@FGP.dk
Udsendelserne kan ses på FGP-TVs hjemmeside:
www.FGP.dk (Menupunkt: FGP-TVs IT-kanal) – døgnet rundt.
Derudover minimum fire gange ugentlig på GospelChannel.
Blandt andet onsdage
kl. 19.00 og lørdage kl. 11.30.
GospelChannel er en gratis kanal på bl.a. CanalDigital

GOD TV

Tlf. 98 90 91 50
Email: info.scandinavia@god.tv
GOD TV kan ses overalt. Download en app til iPhone, iPad eller Android eller se www.god.tv, hvor der findes 20 web kanaler 24/7.**GOD Channel** kan også ses 24/7 via parabol: ASTRA 4A 5º Ø Frekvens: 11.996 GHz, Polarisation: H, Symbol Rate: 27,500 Symbol/s: FEC: ¾. Kan også modtages fra Hotbird 13° øst og Eurobird 28,5° øst. Indgår i TV-pakken hos MoreTv. Findes i mange bredbånds- og kabelnet.

Loveworld TV

Kanal ASTRA 2a, 2b, 2d
28,2 grader E= øst. Engelsk kanal. Undervisning og helbredelsesudsendelser. Ekstra parabol muligvis nødvendig. Program og yderligere info.: www.loveworldtv.co.uk/

Airport UCB TV

Sender på regionale digitale net
www.ucb.dk/ucbtv.htm
Hovedstaden (Airport TV)
Mandag 07.30-08.00, torsdag 05.30-06.00, søndag 08.30-09.00, søndag 15.30-16.00.

Revelation

Kanal ASTRA 2a, 2b, 2d - 28,2 grader E= øst. Engelsk kanal. Undervisning / forbøn for syge. Ekstra parabol muligvis nødvendig. Program og teknisk support: www.revelationtv.com

More 2 life TV

Regionalt TV i MUX 1. Kanal Nord: Mandag - tirsdag 8:30, onsdag 23:00, torsdag 21:00, lørdag 10:00, søndag 11:00.
Kanal Øst: Mandag - torsdag 8:30, lørdag 11:30, søndag 15:00.
Kanal Hovedstaden: Tirsdag 11:00, onsdag 15:30, torsdag 11:00, fredag 05:00.

SAT-7

Fire tv-kanaler som kan ses på Appen SAT-7 Plus:

- SAT-7 ARABIC (for familier på arabisk)
- SAT-7 KIDS (for børn på arabisk)
- SAT-7 PARS (for persisktalende seere i primært Iran, Afghanistan og Tadsjikistan)
- SAT-7 TÜRK (for tyrkisktalende seere i primært Tyrkiet og Aserbajdsjan)

Se mere på www.sat7.org og facebook.com/SAT7Network

Web-tv

GOD TV: www.god.tv
DKNET.TV www.dknet.tv
TBN - Trinity Broadcasting Network: www.tbn.org

Andre kanaler

På Thor 1º vest:
Vision Norge, Gospel Channel
Fr. 11247 Pol V Sr 24500 Fec 7/8.
På Astra 1 19,2o øst: Bibel TV Fr. 10832 Pol H SR 22000 Fec 5/6.
Astra 2 28,5o øst:
TBN Europe Revelation

MOREtv

Danmarks billigste TV-udbyder MoreTV tilbyder i deres grundpakke også 7 kristne tv-kanaler:
*** KKR-TV** - Københavns Kristne TV har siden 1984 produceret og sendt tv ud fra et kristent livssyn.

Kristne TV-kanaler

*** GOD TV** - international kristen TV kanal.
*** SBN** - en kristen kanal (tidl. Jimmy Swaggart) med sydstats-sang og undervisningsprogrammer.
*** NRB-TV** - en kanal som også har nyhedsstof, set fra en kristen vinkel.
*** Visjon Norge** - en norsk kristen tv-station, der blev lanceret i 2003 som den første skandinaviske kristne tv-kanal 24 timer i døgnet.
*** Vision Sverige** - en søsterkanal til den norske Visjon Norge. Begyndte at sende 2015.
*** Kanal 10 Norge** - klassisk kristen undervisning
Se mere på: www.moretv.dk

Tysksproget TV

Tysksprogede TV-Kanaler med satellitmodtagelse: Canal Digital: Via Astra modtages bibeltv.de og hopechannel.de / Udsendes fra stationer nær Hamborg:
Hopechannel.de: Tirsdage kl. 21.15 - 22.00: 5 personers bibelkreds-samtale under mottoet Die Bibel-Das Leben, produceret af den tyske Adventistkirke.
Bibeltv.de: Tirsdage kl. 22.00 - 22.30: ICEJ - Faszination Israel med Gottfried Buhler.



Københavns Domkirke, Vor Frue Kirke .

Morgenandagten

Morgenandagten fra Domkirken i København sendes på P2 og DR 2 alle dage fra mandag til lørdag kl. 8.05. Den 20 minutters udsendelse varetages på skift af kirkens præster.



Andrew Boyd fra Release International gæster GOD TV.

GOD TV mandag 14.11 kl. 18:30:

Andrew Boyd fra Release International er gæst i programmet 'Hope - In times of persecution', når fokus er på de forfulgte kristne i Nigeria. Regionalchef Marcel Olivier deler et opmuntringsord til regionen, hvor der også opleves stor åbenhed for evangeliet.

Formålet med programmet er gennem oplysning at rejse mere støtte til de forfulgte kristne i form af bøn og økonomiske midler.

Radio - tro på P1

Søndag 13/11

08.03 Pilgrim - Migrantkirker
Billeder og fortællinger fra de nye migrantkirker i Danmark.
Vært: Anders Laugesen.

10.03 Gudstjeneste på P1
Hals Kirke, Aalborg stift. 22. s. e. trinitatis
Prædikant: Christian Roar Pedersen.
Salmer:
DDS 751: Gud ske tak og lov
DDS 392: Himlene, Herre fortælle
812 fra "100 salmer": November går tungt gennem byen
DDS 674: Sov sødt barnlille
DDS 266: Mægtigste Kriste.
Vært: Charlotte Rørth.

11.03 Tidsånd
Mennesket er et åndeligt væsen i verden. Men hvad sker der, når troen møder det omgivende samfund? Christoffer Emil Bruun undersøger troen i verden. Hver uge rettes fokus mod et aktuelt emne med en eller flere gæster. (Sendes også lørdag 19.03).

Torsdag 17/11

10.03 Sørine & Kærligheden: Hvad vil det sige at elske?
I denne serie udforsker sognepræst Sørine Gotfredsen kærlighedens uanede kræfter. Efter en årrække alene, har Sørine (f.1967) mødt den romantiske kærlighed. I foråret '22 blev hun gift. Ægteskabet og den gensidige forpligtelse, har sat tanker i gang om, hvordan et menneske undgår at stagnere og samtidig fornyer den kærlighed, som alting hviler på. Vært: Sørine Gotfredsen. (Sendes også 20.03 og søndag 9.05).

11.30 Bibelen Leth fortalt
Kristian Leth genfortolker bibelfortællinger ind i vores samtid.
Produceret for DR af Munck Studios København. (Sendes også 21.30 og lørdag 6.30).

Søndag 20/11

08.03 Pilgrim - Lysvæld bag ved lysvæld
Hvorfor er lyset vigtigt i talen om Gud? Antropolog Christian Suhr fortæller om at skildre lyset i mødet med islam Og fra den hellige flod Ganges bredder en morgenstemning, Hvor lyset møder livet og døden. Vært: Anders Laugesen.

10.03 Gudstjeneste på P1
Christians Kirke, Christianshavn. Københavns stift.
Sidste søndag i kirkeåret.
Prædikant: Pia Søltoft.
Salmer:
DDS 733: "Skyerne gråner"
DDS 612: "Den store Mester"
DDS 44: "Urolige hjerte"
DDS 787: "Du som har tændt"
Vært: Katarina Lewkovitch.

11.03 Tidsånd
Christoffer Emil Bruun undersøger troen i verden og verden i troen. Hver uge rettes fokus mod et aktuelt emne som vendes og drejes med en eller flere gæster.

Kristen lokalradio

Radio Ådalen

Egen antenne: 96,4-107,1 MHz
Fællesantenne: Skjern 92,7 MHz, Videbæk 103 MHz samt netradio: www.radio-aadalen.dk

København

Rhema Radio

Morgen FM 106,3 sendetid 6-10
Aften FM103,4 flere sendetider fra 20-24. Internetradio 24 timer i døgnet: Søg på UCBMEDIA.dk
WEB-RADIO www.ucbmedia.dk

Nordsjællands Kristne Radio & Radio KUR

Egen antenne: FM 92,8 MHz
Stofa net: 96,8 MHz
Netradio og podcast
Radop KUR (Kristen Ungdomsradio): Sender via egen YouTube kanal og via Facebook
www.nkradio.dk

Kristen Lokalradio, Århus

98,7 MHz/Kabel: 98,8 MHz Stofa, 96,5 MHz TDC / www.norea.in

Norea Radio Danmark

Webradio - http://norea.dk

Radio fri-born.dk

Pinsekirken Bornholm, Sagavej 5, Rønne sender internetradio 24 timer i døgnet. Radio fri-born.dk kan findes på computeren, mobil, DAB-Radio, onlineradiobox.com.

Af Hans & Emanuel



MUSIK TJEK

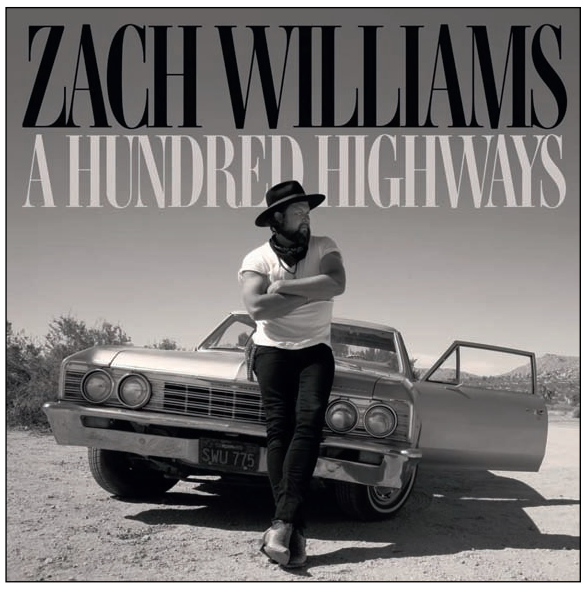

Kunstner: Zach Williams - **Titel:** A Hundrede Highways - **Genre:** Pop / Rock - **Download:** itunes.dk - **Pris:** 119 kr.

Ønsker vækkelse

Tredje album fra Zach Williams fortsætter i samme sikre stil. En amerikansk anmelder kalder stilen for Southern pop (sydstatspop) for at vise, at der er et country-twist i musikken. Der er "Nashville-instrumenter" med udover, hvad man normalt hører i popmusik (steel guitarer og violiner).

På sin forrige plade lavede han et scoop og sang en duet med countrysangerinden Dolly Parton. Den sang får stadig opmærksomhed og vinder priser i USA.

Der er kun én duet denne gang, nemlig på sangen 'Jesus' fault' med Walker Hayes, men næppe en sang, der går over i historien.

Der er to sange om vækkelse. Først åbningssangen Big Tent Revival, der lægger stilen for resten af albummet og er en af pladens bedste; og så sang nr. 5, som hedder Like a Billy Graham Revival, en mere stille sang, der husker tilbage på vækkelsesmøder med afdøde Billy Graham. En optagelse af Billys stemme, der citerer Joh. 3:16, dukker op midtvejs i sangen.

Sangen Praise Open Prisons har en intro, hvis backing vokaler giver associationer til Rolling Stones-sangen Sympathy for the Devil (men det er også den eneste lighed mellem de to).

Zach Williams har en stor stemme. Kun ganske få kan synge hvad som helst og få det til at lyde godt. Man får en fornemmelse af, at hvis han sang fra telefonbogen, ville det stadig være værd at lytte til. Det forrige album havde måske lidt flere gode sange, men dette album er helt sikkert også værd at lytte til.

Man får noget for pengene med 15 forskellige sange med gode evangeliske tekster, der ønsker at fremme Guds rige.

Når man lytter, så er der pludselig en masse mærkelige lyde og snak før og efter sang nr. 16. Det er fordi, det er en musikvideo, og det giver ikke så meget mening, hvis man ikke ser videoen.

Mark Bracher



Kvinderne i Betlehem bød No'omi velkommen tilbage. Men hun sagde: "Kald mig ikke længere No'omi — kald mig hellere Mara! Den almægtige Gud har gjort mit liv bittert".

No'omi vender hjem sammen med Ruth

Da hungersnøden i Juda var ovre, ville No'omi hjem igen. Den ene af hendes svigerdøtre fulgte med hende fra Moab.

No'omi havde hørt, at der igen var mad at få i Juda, så hun begyndte at gå hjemad sammen med sine to moabitiske svigerdøtre. Undervejs bad hun dem vende hjem til deres eget land. Men det ville Ruth ikke.

"Så græd de igen. Orpa kyssede nu sin svigermor farvel og vendte om for at gå tilbage til sit barndomshjem, men Ruth ville ikke forlade No'omi.

„Se, din svigerinde er allerede på vej tilbage til sit folk og sin gud," sagde No'omi. „Du må hellere følge med."

Men Ruth svarede: „Tving mig ikke til at forlade dig! Hvor du går hen, vil jeg gå med. Dit hjem skal være mit hjem, dit folk skal være mit folk, og din Gud skal være min Gud. Og når jeg engang dør, vil jeg begraves ved din side. Må Herren straffe mig, hvis jeg tillader noget andet end døden at skille os!"



No'omi havde bedt sine svigerdøtre gå hjem til Moab. Det gjorde Orpa, men Ruth valgte at følge hende til Israel - og tro på No'omis Gud.

Da No'omi så, at Ruth var fast besluttet på at gå med, holdt hun op med at forsøge at overtale hende. De to fortsatte så rejsen og ankom til Betlehem.

Der blev røre i hele byen ved deres ankomst.

„Jamen, er det ikke No'omi?" udbrød byens kvinder.

Men No'omi sagde: „Kald mig ikke længere No'omi— kald mig hellere Mara! Den almægtige Gud har gjort mit liv bittert. Da jeg rejste herfra, havde jeg hele min familie, men nu vender jeg alene tilbage. Kald mig ikke No'omi, for Herren har dømt mig og ladet denne tragedie ramme mig!"

"Tving mig ikke til at forlade dig! Hvor du går hen, vil jeg gå med. Dit hjem skal være mit hjem, dit folk skal være mit folk, og din Gud skal være min Gud."

Således vendte No'omi tilbage til Betlehem, og hun havde sin svigerdatter med fra Moabs land. Byghøsten var netop begyndt, da de ankom."

(Ruths Bog 1,14-22)

Teksten er fra Bibelen på Hverdagsdansk. Tegningerne er Martin Young's Bible Cartoons.

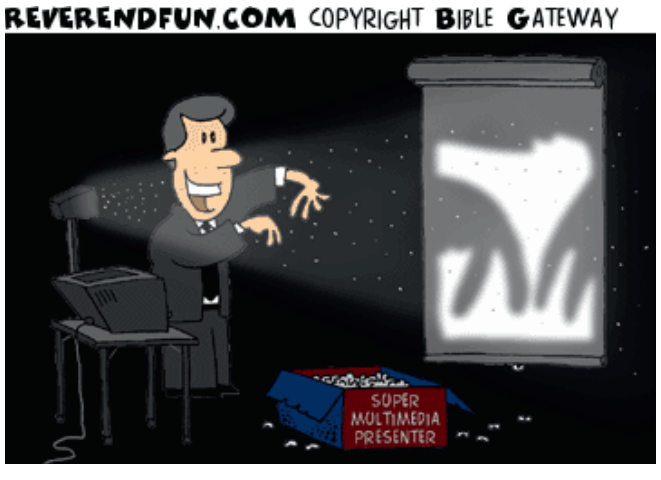

- Da kæmpen Goliat så den lille David, sagde han "AARRRRRRR*". Men David løb lige over og....



Således vendte No'omi tilbage til Betlehem, og hun havde sin svigerdatter Ruth med fra Moabs land.



Byghøsten var netop begyndt, da enkerne No'omi og Ruth ankom til Juda. (Ruths Bog 1,22)

Film til glæde og eftertanke

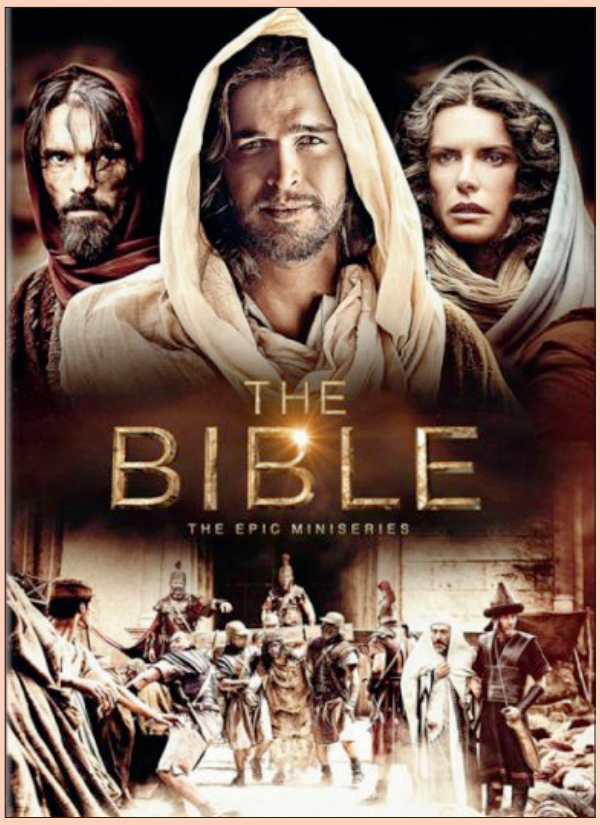

The Bible - Bibelen som miniserie

Fortællingen om Guds skabelse af jorden og hovedbegivenheder ledende frem til Jesu Kristi korsfæstelse. The Bible er en storslået og episk TV-Serie, der giver liv til de dramatiske historier i Det Gamle og Det Nye Testamente. Regissør på tv-serien er den firedobbelte Emmy-vinder Mark Burnett. 4-Disc set indeholder alle 10 episoder + eksklusive special features.

DVD. 475 minutter. Undertekster: Dansk & engelsk. 199 kr.



Uventet næstekærlighed

En forfalden, tidligere glamourøs restaurant i hjertet af New York danner rammen om Lone Scherfigs ensembledrama. Her flettes karaktererne ind og ud af hinandens liv, mens de lidt efter lidt opdager, at deres håb og redning kan ligge i mødet med nye medmennesker. I usikre og hårde tider, hvor mange lever på kanten af undergang, viser det sig, at uventede sammentræf og øjeblikke af næstekærlighed kan få overraskende følger.

I hovedrollen som den unge mor, der flygter fra sin voldelige mand (Esben Smed) ses Zoe Kazan.

DVD. Spilletid: 110 min. Fra: 11 år. 98 kr.

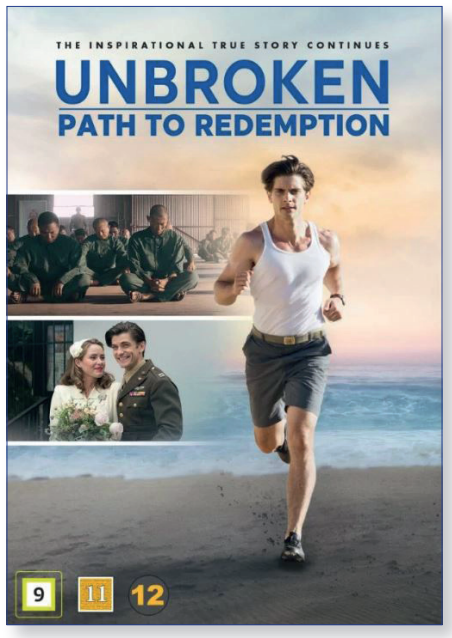

Slip fri af fortidens traumer

Louis Zamperinis inspirerende, virkelige historie: Efter at have overlevet flere års tortur som krigsfange vender Louis (Samuel Hunt) hjem fra Anden Verdenskrig, hvor han møder og gifter sig med Cynthia (Merritt Patterson). Han er forfulgt af sin fortid og drives ud i fortvivlelse. Men da Cynthia henvender sig til Gud ved Billy Graham-korstoget i 1949, er hendes mest indtrængende bøn for Louis, at han finder fred og tilgivelse.

Filmen er baseret på Laura Hillenbrands bestseller, Unbroken: Path to Redemption og er en meget smuk og rørende film.

DVD. Spilletid: 95 minutter. Fra 11 år. 98 kr.

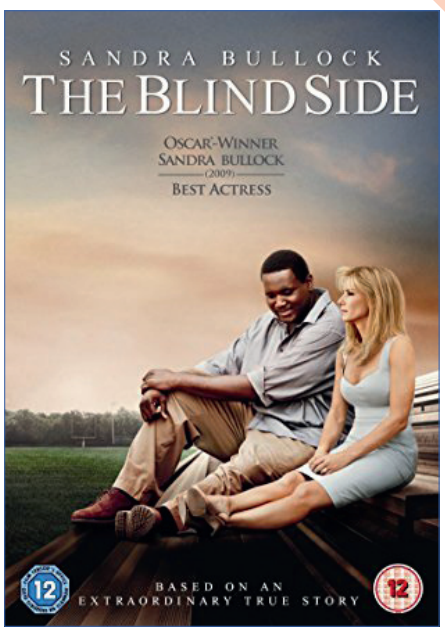

The Blind Side

The Blind Side er baseret på den sande historie om det kristne sydstatspar, Leigh Anne og Sean Tuohy, der adopterede den sorte hjemløse dreng Michael "Big Mike" Oher og hjalp ham til at blive en fodboldstjerne.

Filmens titel er en henvisning til ikke at efterlade nogen i grøftekanten, men at se mennesket bag uanset ophav.

Sandra Bullock brillerer i rollen som Leigh Anne.

DVD. Spilletid: 123 minutter. Fra 12 år.



Muntert juleeventyr

Animationsfilmen 'The Star' fortæller juleevangeliet set med dyreøjne. Musen Abby overhører, hvordan englen fortæller Maria, at hun skal føde Jesusbarnet. Herefter løber musen begejstret rundt for at fortælle nyheden til de andre dyr.

Filmens producer DeVon Franklin og instruktør Tim Reckart konsulterede en række kirkefolk for at sikre sig, at filmen giver et korrekt billede af juleevangeliet og de mellemøstelige rammer.

DVD. Spilletid: 83 minutter. Fra 7 år.



Julekalender i 24 afsnit

TV2s julekalender fra 2003 om pigen Josefine, der rejser tilbage i tiden og møder Jesus som dreng.

Josefine er træt af at have fødselsdag juleaften, så hun beslutter sig for at flytte julen. Hun får hjælp af et magisk krybbespil, der sender hende tilbage til dengang, Jesus var på hendes alder. Josefine og Jesus bliver venner, men hvem er den mystiske Thorsen, der ejer tidsmaskinen? Og hvad sker der, når man forsøger at ændre historiens gang?

DVD. Spilletid: 9 timer og 42 min.



Skøn familiefilm om to brødre

10-årige Anton bor sammen med sin mor og sin ældre bror. Anton er på dagligt ekstra-arbejde med sin storebror Buller, som er autist. Han mobbes i skolen over sin bror, som han til gengæld hævder, er karateekspert og går i skole i USA. En dag får han nok og råber mod stjernerne. Miraklet kommer i form af en magisk remote-control, der med et enkelt tryk på en knap gør Buller til en superbror. Stærk, uovervindelig, kvik i replikken og parat til at hjælpe sin lillebror mod hans plageånder

DVD. Spilletid: 90 minutter. Fra 7 år.

Frit valg - 98 kr. pr. stk. - Porto i Danmark kun 29 kr. på alle ordrer

**Tilbud gælder så længe lager haves*

KØB DINE JULEGAVER I UDFORDRINGENS WEBSHOP - BØGER - FILM - M.M - HOSIANNA.DK

Skæve vinkler af Torben Osted

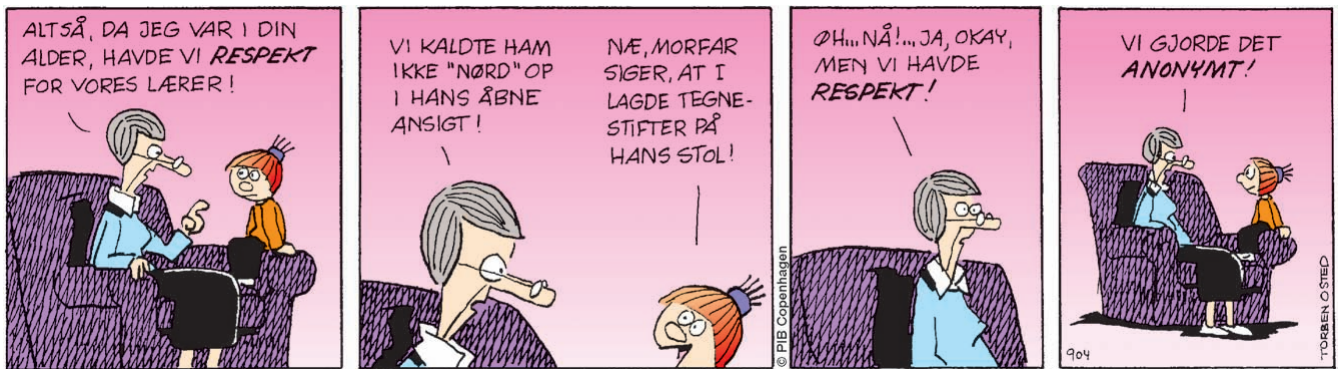

Så er det tid til at bestille juleavisen til uddeling!

Af Henri Nissen

I næste uge lægges Udfordringens juleavis ind i avisen. Det sker, så læserne kan nå at bestille ekstra eksemplarer til uddeling, inden hele oplaget trykkes ugen efter.

Men allerede nu kan du overveje, om du selv, din kirke eller nogle venner har mulighed for at uddele Julens Udfordring i et område.

Hvert år er der ildsjæle, som bestiller flere tusinde eksemplarer. Blandt topscorerne er som regel pensionisten Kaj Holst fra Augustenborg, som allerede har bestilt 3.000 juleaviser!

Der er som regel også mange, som bare bestiller 10 ekspl. til venner, familie eller naboer. Det mest almindelige er dog 100 stk.

Bryd tavsheden!

Aviserne bliver uddelt i løbet af adventstiden. Og det er faktisk en dejlig oplevelse. Du bryder ligesom en mur af tavshed og menneskefrygt - og oplever en ny frihed til at være den, du er. Når man har prøvet det, får man lyst til at gå med julebud hvert år.



Som sædvanlig har vi gjort os umage med at finde stof, som kan appellere til ikke-kirkevante mennesker.

Formålet er at skabe ægte julestemning. Vi kan gøre julen til en endnu bedre tid for mange. Ja, ikke blot julen, men resten af livet, hvis de får julens hovedperson ind i hjertet.

Kom nu menigheder!

Endnu savner vi, at flere menigheder går sammen om at uddele juleavisen.

Det er da så oplagt, at man i en kirke går sammen om det. At man ikke blot prædiker for sig selv og hinanden, men rækker ud til almindelige danske medborgere.

Det er måske ikke i alle kirker, man kan få de travle præster og menighedsråd med på idéen. Men en flok venner kan jo også gøre det. Prisen er sat så lavt som muligt. Og skulle nogen have lyst til at dele ud, men ikke KAN skaffe pengene, så tal med os om det. Vi har måske en læser, der ikke selv kan GÅ, men gerne vil støtte uddelingen.

Se pris m.m. til højre.

Vind en rejse til Israel! Giv avisen gratis til nogen i et helt år!

JA tak, jeg har været abonnent i ca. ___ år og jeg vil gerne i jubilæumsåret 2022 bestille et gratis abonnement til:

Obs! Gratis abonnement gælder kun i Danmark.



Navn: _____

Adresse: _____

Postnr._____ By:_____

Tlf.: _____ Mail: _____

Mit eget navn er:

Navn: _____

Adresse: _____

Postnr._____ By:_____

Tlf.: _____ Mail: _____



Ved at skaffe en ny abonnent er jeg med til at gøre Udfordringen mere kendt. Som tak deltager vi begge i lodtrækningen om en rejse til ISRAEL med en kristen rejseleder i 2023!

Obs! Du kan også tilmelde den nye abonnent på udfordringen.dk

POST

Sendes ufrankeret
Modtageren
betaler portoen

Udfordringen
+++ 24849 +++
7993 Sydjylland-Fyn USF B

(46/2022)



BAGSMÆKKEN

At fokusere på taknemmelighed

Jeg elsker at tage på svampejagt her om efteråret. Særligt fantastisk synes jeg, det er at gå på jagt og finde de små tragtkantareller. De ser ikke ud af noget særligt, er ikke specielt iøjnefaldende og kan være svære at spotte.

Ofte kan jeg gå rundt i skoven, i det område, der er deres rette element, uden at få øje på en eneste; men så snart jeg kommer helt tæt på, måske sætter mig på hug og kommer i den rette højde, vrimler det med de næsten selvlysende gule små stokke. Når først mit fokus er der, kan jeg pludseligt se andre områder helt fulde. Områder, som jeg måske lige har vadet over, fordi mit blik ikke var indstillet til at få øje på dem.

Sådan er det også ofte i mit liv. Jeg kan være fyldt af tunge og svære tanker, bekymringerne står i kø, mit blik er måske så skarpt rettet på problemløsning, at jeg ikke opdager de små velsignelser på min vej.

Mit øje er trænet til at stille skarpt på de opgaver og udfordringer, der skal løses. Øjeblikke, møder, uventede gaver kan blive overset eller forhindret i min travlhed. Hvor ofte glemmer jeg ikke at stoppe op og bruge det øjeblik, jeg får givet?

Havde en oplevelse i weekenden, hvor jeg var taget med en veninde til vandring, samvær og eftertanke. Undervejs i weekenden havde vi et møde med en mand, der tog sig tid til at berette og fortælle om sit liv, vise sin kunst og lade os lytte til hans musik. Det blev et autentisk møde, hvor jeg stadig tager brudstykker frem i mine tanker. Jeg vil aldrig glemme tilliden til at dele og rummet, der opstår dér, det berigende i at opleve, at vi trods forskellige vilkår på alle måder, havde det samme hjerte for udsathed. At blive spejlet et uventet sted, er en gave.

Tænk, hvis vi turde fokusere på de små ting. Være nysgerrige og på jagt efter, hvilke små velsignelser Gud i dag vil sende på vores vej. Tænk, hvis vi fokuserede på de små lysende gule stokke. Lod disse være lyspunkter på vores vej og i vores dag.

Det kræver, at vi sætter farten ned og øver os i at få øje på og gribe de muligheder, vores dage giver os. Når vi sætter os på hug, knæler og beder fra en position, hvor vi ikke ser ned på eller hen over, er det muligt, at det, der kan synes småt, kan blive til stor velsignelse for os og andre.



Tænk, hvis hele skovbunden i virkeligheden er dækket af små lysende kantareller.

Af Dorthe Sandvad
autoriseret coach

Spred ægte juleglæde i din by!

...så flere danskere bliver opmærksomme på julens fantastiske budskab.

Udfordringen fremstiller en speciel juleavis, som henvender sig til almindelige danskere og indvandrere.

Del den ud i din by eller blandt dine venner.

Tal med andre i din kirke om en samlet uddeling.



Pris inklusiv forsendelse:

10 stk. = 100 kr.
25 stk. = 175 kr.
50 stk. = 250 kr.
100 stk. = 425 kr.
200 stk. = 700 kr.
500 stk. = 1650 kr.
1000 stk. = 3200 kr.

Avisen udkommer søndag 27. november. Bestil senest mandag 21. nov. kl. 12.00. - Så er du sikker på at få dine aviser!