Udfordringen
... den kristne ugeavis
Den 20. November 2022 * Uge 47 * Årg. 50

Gospel Outreach starter tv til Mellemøsten fra nytår

Evangelist Per Hyldgaard fra Gospel Outreach tager til nytår satellit-tv i brug for at nå ind til befolkningerne i de muslimske lande i Mellemøsten.

Af Henri Nissen

"En stor dør har åbnet sig for Gospel Outreach, hvor vi kan nå ind med evangeliet i nogle af verdens mest lukkede nationer," fortæller Per Hyldgaard fra den danske organisation, som i forvejen holder store kampagner over hele verden.

– Fra januar 2023 skal vi sende et ugentligt program på SAT-7, en stor kristen satellit-tv-kanal. Her kan vi nå ind i nationer i Mellemøsten, Nordafrika og dele af Asien – nationer, der ellers kan være svære at nå med evangeliet," fortæller Per Hyldgaard, der er grundlægger og leder af Gospel Outreach.

Gospel Outreach vil dog fortsætte med at holde sine kampagner.

Næste år er der planlagt 10 kampagner rundt om i verden, "så gashåndtaget er i bund", lyder det fra organisationen. TV-delen bliver kun en tilføjelse og ikke en erstatning.

Nordjysk forsigtighed

Der bor potentielt 800 millioner seere i det område, hvor programmerne sendes.

"Vi ved jo godt, at hverken 10% eller 1% kommer at se vores ugentlige program. Vi har kalkuleret på bedste nordjyske vis efter mindste regnestok, og tror at mindst 0,05% vil se programmet, der vil blive sendt i primetime i weekenderne. Men det vil stadig være millioner af seere i løbet af et år!" fortæller Per Hyldgaard.

Udsendelsen skal være på 29 minutter og genudsendes i øvrigt også i løbet af ugen

Også et call-center

Desuden er der et call-center tilknyttet, så seere kan skrive eller ringe ind med respons og bedeemner, samt få vejledning. Call-centeret er faciliteret i et muslimsk land, så det er bemandet med kristne vejledere, der kender alt til islamisk kultur og religion.

"De fleste af disse nationer ville vi aldrig kunne komme ind og holde en kampagne i, men nu får vi alligevel givet evangeliet vinger og sendt det til den del af verden," siger Per Hyldgaard.

En uventet chance

Per Hyldgaard har ellers aldrig haft ambitioner om et tv-arbejde. Han elsker kampagne-konceptet og den kontakt med mennesker, det giver. Alligevel har han tit tænkt på, hvordan han også kunne bidrage med at få evangeliet ind i netop disse lukkede nationer i Mellemøsten og Nordafrika.

Muligheden for dette tv-arbejde kom da også ud af det blå. Gospel Outreach blev pludselig forespurgt om at begynde at producere ugentlige programmer.

Først var organisationen tilbageholdende med at kaste sig ud i den store satsning.

"Vi søgte Gud og bad om mange stadfæstelser og oplevede, at vi fik svarene på en gudgiven måde. Derfor må vi bare give dette et forsøg".

Der er nu en kvalificeret medarbejderstab samt bygget studie, og optagelserne er gået i gang.

Platform for andre

Organisationen ønsker også, at andre forkyndere i Danmark skal få mulighed for at komme på denne platform, som nok er en af de største prædikestole, der kan tilbydes, siger Hyldgaard.

"Danmark har mange gode forkyndere, der kan bidrage med forkyndelse, og det ønsker vi, de skal have mulighed for".

Gospel Outreach har tro for at få den nødvendige økonomi. Men man vil hverken spørge efter penge på tv eller have de andre forkyndere til at betale for deres medvirken.

"Vi er i den spændende situation, at vi har fået muligheden og har organisationen til at gøre det, og den velsignelse ønsker vi at dele med andre tjenester".

Behov for støtte

Men penge skal der til, og Gospel Outreach håber, mange vil begynde at støtte tv-arbejdet månedligt, så det kristne budskab kan nå ind i tusindvis af hjem blandt unåede folkeslag.

Se også annoncen for Gospel Outreach på side 31.

Prøvenummer af Julens Udfordring er indlagt i dette nummer. Bestil til uddeling inden mandag kl. 12.







Kan bestilles på Hosianna.dk - se bagsiden for pris mm.



Brødremenighedens husandagtskalender udkommer for 100. gang i 2023-udgaven.

100-årig andagtsbog taler til nutidens travle troende

Det tager kun få minutter at læse den korte refleksion, men der er ord til eftertanke til resten af dagen, fortæller Jørgen Bøytler om Brødremenighedens traditionsrige andagtskalender.



Jørgen Bøytler

Der er ikke mange udgivelser med 100 år bag sig, som stadig bevarer deres aktualitet. Ikke desto mindre er det tilfældet for Brødremenighedens Husandagtskalender.

Nogle vil kunne huske, at deres forældre eller bedsteforældre dagligt læste dagens bibeltekst og tilhørende refleksion i Husandagtskalenderen, og i dag har andagtskalenderen stadig en trofast læserskare.

Noget at reflektere over resten af dagen

Jørgen Bøytler er præst i Brødremenigheden i Christiansfeld og fortæller om kalenderen, som han har været med til at udgive i mange år.

- Traditionen med Husandagtskalenderen går helt tilbage til 1730'erne i den tyske by Herrnhut, hvor Brødremenigheden udspringer fra. Her fandt Grev Zinzendorf hver dag et ord fra Det Gamle Testamente – et løsensord – som Brødremenigheden i Herrnhut kunne reflektere over i løbet af dagen. Efterhånden som Brødremenigheden voksede, har det siden udviklet sig til udgivelsen af Løsensbogen og siden Husandagtskalenderne, som nu udkommer for 100. gang.

"Et scoop for travle troende og tvivlende"

365 forskellige skribenter fra det kirkelige landskab skriver en ny refleksion til hver dag i året, som gør teksterne aktuelle og giver indholdet en variation. De korte tekster passer godt til en travl hverdag. Det tager kun få minutter at læse den korte refleksion, men der er ord til eftertanke til resten af dagen.

"Intet mindre end et scoop for travle troende og tvivlende," skrev en anmelder i Kristeligt Dagblad for år tilbage. Og Jørgen Bøytler er enig: "Jeg hører ofte mennesker sige, at løsensordet og læreteksten passer lige præcis til deres personlige situation den pågældende dag. Det synes jeg er fantastisk!"

I anledningen af jubilæet udkommer Husandagtskalenderen i to udgaver. Den klassiske røde udgave, som mange kan huske, og en ny flot jubilæumsudgave i blå. Indholdet er det samme i begge.

Husandagtskalenderen 2023 er udgivet af Brødremenighedens Danske Mission (BDM) i kommission hos Forlaget Lohse og kan købes på Adventsstjerner.dk.

Svend Løbner, freelance

Kære læser

Denne uges avis er på 8 sider. Inden i disse sider finder du **Juleavisen**, som kan bestilles til uddeling.

Juleavisen bliver trykt onsdag den 23/11. Derfor skal vi helst have bestillingerne senest mandag 21. november kl. 12.00.

Redaktionen

Læs også avisen på Udfordringen.dk

Brugernavn: udf-net Kodeord i november: jordanfloden
Kodeordet for november gælder til mandag den 28/11.

Ugens profil: René Dahl Brorson

Afholdt efterskole-forstander pludselig død



Grejsdalens forstander, René Brorson, blev kun 51 år.

"Det er med stor sorg, at jeg må bekendtgøre, at vores meget afholdte forstander, René Brorson, natten mellem mandag d. 14. og tirsdag d. 15 nov. afgik ved døden."

Det skriver Morten Meiner, der er bestyrelsesformand for Grejsdalens Efterskole på skolens hjemmeside.

Sorgplan iværksat

Morten Meiner fortsætter:

"Vi er alle i chok, og lige nu er der mange, der har brug for forbøn: Medarbejdere, elever – og først og fremmest Renés familie. Som konstitueret forstander indtræder Johannes Toftdal. Skolens sorgplan er iværksat, og vi bestræber os på at yde såvel medarbejdere som elever al den støtte, de har brug for."

Der blev således blandt andet holdt mindesamvær, hvor alle elever og ansatte på skolen deltog.

10 år som forstander

I Vejle Amts Folkeblad hedder det i en længere artikel, at René Brorson blev lærer på Grejsdalens Efterskole allerede i 2001, hvor han var ansat i en fem-årig periode. Herefter var han forstander på Søndbjerg Efterskole i Thyholm, før han i 2012 blev forstander på Grejsdalens Efterskole.

Efterskolen var hans liv, og han havde et kæmpe hjerte for de unge, hedder det i artiklen.

Den nu konstituerede forstander Johannes Toftdal fortæller, at skolen netop har haft elev-weekend med besøg af et par hundrede gamle elever. Her deltog René Brorson, og der var intet at mærke.

"René var en forstander, der fyldte meget for hele skolen i den allerbedste betydning.

Vi er alle i chok, og lige nu er der mange, der har brug for forbøn: Medarbejdere, elever – og først og fremmest Renés familie.

Det er et kæmpe tab," fastslår Johannes Toftdal i avisen.

Forlænget weekend

De 90 unge elever havde reageret med både gråd og stilhed, da personalet havde delt den chokerende nyhed med dem. For nogle af dem var det første gang, de var ude for et dødsfald så tæt på, skriver Vejle Amts Folkeblad.

Med flaget på halv over skolen, var både elever, lærere og andet personale samlet til mindesamvær klokken 13. Man valgte at suspendere undervisningen for resten af dagen, men eleverne blev ikke sendt hjem, idet man mente, at det var bedre, at de var samlet, hvor nogle var klar til at trøste, fortæller Johannes Toftdal i Vejle Amts Folkeblad.

Alle eleverne har i denne uge forlænget weekend, så de kunne rejse hjem til deres pårørende allerede torsdag.

Samme dag var der et allerede planlagt bestyrelsesmøde på skolen, hvor dagsordenen, på grund af forstanderens død, pludselig måtte ændres.

René Brorson efterlader hustruen Helle, som er afdelingsforstander på efterskolen, og deres fire børn. Forældrene og to af børnene boede i forstanderboligen helt tæt på skolen, mens to voksne børn er i gang med deres uddannelse.

Ud over sit job som forstander var René Broroson medlem af menighedsrådet ved Hover og Grejsdal kirker, skriver Vejle Amts Folkeblad.

Bodil

Blå Kors Danmark er vært for europæisk alkohol-konference

Alkoholmisbrug påvirker hele familien. Det er det centrale tema, når den nordisk-baltiske organisation NordAN og Blå Kors Danmark inviterer en række europæiske organisationer til konference i København den 18.-19. november.



Generalsekretær i Blå Kors Danmark, Christian Bjerre, ser frem til mødes med kollegaer fra andre europæiske organisationer. Foto: Jens Peter Engedal.

På tværs af de nordeuropæiske lande samarbejder mange organisationer om at forebygge alkohol- og stofmisbrug.

Sammenslutningen hedder NordAN og består af 80 organisationer fra Danmark, Sverige, Norge, Island, Finland, Estland, Letland og Litauen.

Alkohol og familieliv

Den 18.-19. november mødes repræsentanter fra en række organisationer til konferencen "Alcohol and family life", som den danske hjælpeorganisation Blå Kors Danmark arrangerer sammen med NordAN.

Her vil der være oplæg fra blandt andet Sundhedsstyrelsen, Alkohol & Samfund og Nordic Welfare Centre.

"Vi ser frem til at kunne samles med vores nordiske og baltiske naboer og sætte fokus på, hvordan vi kan hjælpe pårørende bedst muligt.

I Danmark vokser 122.000 børn op med en mor eller far, der drikker for meget.

Det har store konsekvenser, som vi skal forebygge og afhjælpe," siger Christian Bjerre, som er generalsekretær i Blå Kors Danmark.

Debat om højere aldersgrænse

Formålet med konferencen er, at organisationerne skal inspirere hinanden og diskutere alkoholpolitik i en nordeuropæisk sammenhæng.

Der skal for eksempel diskuteres aldersgrænser for salg af alkohol og anbefalinger om, hvor mange genstande man må indtage på en uge. Det sker med udgangspunkt i Sundhedsstyrelsens seneste anbefalinger:

"I Danmark er anbefalingen, at unge under 18 år ikke drikker alkohol", siger Christian Bjerre og henviser til Sundhedsstyrelsens udmelding.

"På den anden side er politikerne tilbageholdende med at regulere lovgivningen, så aldersgrænsen for salg af alkohol følger med. Det er vi uforstående over for, når flere eksperter peger på, at det er den rette vej at gå i forhold til at ændre vores alkoholkultur og i sidste ende forebygge misbrug og følgerne deraf," tilføjer generalsekretæren.

Flere i behandling

Et andet emne, som også er i fokus på konferencen, er udfordringen med at få flere i alkoholbehandling. I Danmark vurderer man, at der er omkring 140.000 danskere, som har brug for behandling for at komme ud af deres misbrug.

Bodil



Frikirkefolket hyggede sig på tværs af deres kirkesamfund.

Næsten 400 til Frikirkenets lederkonference

Frikirkenet oplevede en ny rekord, da man i weekenden holdt lederkonference i Kolding. Når de medvirkende tælles med, var der næsten 400.

Men Frikirkenet havde også sørget for at have nogle store trækplastre.

Komikeren Casper Christensen var ligesom Melvin Kakooza (Tv-program: "Hel sort") inviteret som talere.

De to nåede dog ikke frem, da en selvmordskandidat blokerede Storebæltsbroen. Til gengæld blev der vist et direkte telefoninterview med begge komikere fra hver deres bil, hvor Mikael Wandt Laursen talte med dem.

(Udfordringen bringer i julenummeret, hvad Casper Christensen fortalte om sin overraskende vej til tro på Jesus.)

Rørth, Stakset og Libak

Desuden medvirkede journalisten Charlotte Rørth, der blev kendt for bogen "Jeg mødte Jesus" og siden har skrevet flere bøger i samme stil.

Fra Sverige havde man hentet den tidligere kriminelle Sebastian Stakset. Han har skrevet bogen "Kun lyset kan besejre mørket".

Anna Libak, Weekendavisens udlandsredaktør, som også er en af Danmarks førende eksperter inden for politiske forandringer, var også med. Desuden medvirkede teologen Anne Mie Skak Johansen, pastor Jesper Kure og gospelleder Rune Herholdt.

Bedre samtaler

Konferencen blev bundet sammen af Frikirkenets generalsekretær Mikael Wandt Laursen.

Han er - ligesom de fleste af deltagerne - meget tilfreds med weekendens forløb:

– Vores formål var at undersøge, hvordan vi bedre kommer i gang med "samtaler, der flytter", som var temaet for konferencen.

Der er en stor åbenhed i befolkningen for tiden, og vi vil gerne i frikirkerne blive bedre til at have samtaler, der flytter.

Derfor havde vi fredag også besøg af Charlotte Rørth, der jo er en pionér, når det gælder at komme i samtale om tro med en større kreds.

Vi havde Anne-Mie Skak Johansen med, fordi hun har forsket i emnet, hvor den åndelige vakthed leder hen. Vi havde Jesper Kure med for at få en praktikers syn på, hvordan vi i kirkerne kommer i samtale med befolkningen.

Brug for evangelister

– For ikke at glemme, at der også er brug for evangelister, havde vi inviteret Sebastian Stakset, som jo er en svensk udgave af Nicky Cruz fra Korset & Springkniven. Han er en rå evangelist, og dem er der også brug for. Vi møder mennesker på forskellige måder, forklarer Mikael.

I den lange række af medvirkende kunne man desuden finde Dorthe Lykke Jensen, landsleder i Børn & Tro, Dina og Ulrik Siegumfeldt, ledere af Familienetværket og værested Nærværket i Kolding, Helle Rønne Samuelsen, leder i Rønne Vineyard, Jesper Fuchs, daglig leder af værestedet TC Taastrup-Klippen, John Nielsen, generalsekretær i Evangelisk Frikirke Danmark, Lars Midtgaard, ledende præst i Behtelkirken, og Tonny Jacobsen, formand for FrikirkeNet.

Bredere og bedre

– Vi gik bredere ud, end vi plejer, og det gav noget helt unikt. Mange oplevede, at det var relevant og nærværende for dem.

– Og hvad skal de gode oplevelser på denne konference så føre til?

– Målet er jo, at vi bliver bedre til at føre samtaler, der flytter.

Tiden forandrer sig, og vi er nødt til at tale ind i den tid, vi er i. Men det er vigtigt at se, at det er muligt at gå med mennesker og hjælpe dem med at tro. Vi skal blive bedre til at tale Kristus op i vores tid, mener Mikael Wandt Laursen.

Henri.





Konferencen blev ledet af generalsekretær Mikael Wandt Laursen (tv). Og der var bifald fra salen.



Tryllekunstner Henny Solskin, alias pædagog Henny Kristiane Jakobsen, optræder både med levende dyr, musik, bugtalersnak, dukkesang og overraskelser.

Åbningsfest for nyt familienetværk

Fællesskab, fællesspisning og aktiviteter for både børn og voksne er på programmet i Familienetværket Odder, som holder officiel åbningsfest den 29. november. Netværket er et partnerskab mellem Odder Frimenighed og Blå Kors Danmark.

Der bliver masser af sjov, hygge og tryllekunst ved Henny Solskin, når Familienetværket Odder holder åbningsfest.

Det nye netværk i Odder vil møde familier og enlige med åbne arme og masser af nærvær i et fællesskab med andre mennesker, der også kender til forskellige udfordringer som fx ensomhed, skilsmisse, presset økonomi eller sygdom. Familienetværket er et gratis tilbud til familier og enlige og drives i partnerskab mellem Odder Frimenighed og Blå Kors Danmark.

Sjov åbningsfest

"Vi er kommet rigtig godt i gang og håber, at vi med åbningsfesten kan nå ud til endnu flere familier i Odder. Det bliver en festlig dag med lækker mad, leg, sjov og hygge", siger Jonna Nørlund, som er projektleder for Familienetværket Odder.

Hvis man vil deltage i åbningsfesten, skal man tilmelde sig ved at skrive til famnet@odderfrimenighed.dk eller sende en sms til 21 22 91 63.

Fællesskab og hygge for børn og voksne

Familienetværket mødes fast tirsdag i lige uger kl. 16-19 i Odder Frimenigheds lokaler på Holsteinsgade 11A i Odder.

Til hver samling er der blandt andet kreative aktiviteter for både børn og voksne. En gang imellem er der også fokus på særlige temaer som hverdags- og familieliv, børnenes skolegang, økonomi, velvære og sundhed.

"Familienetværket er et sted, hvor der er plads til alle. Man kan få et pusterum i hverdagen og finde nogen at snakke og dele erfaringer med. Vi er fælles om spisning, hygge og sjov for store og små," fortæller Jonna Nørlund.

Over 30 familienetværk

Der findes i dag mere end 30 familienetværk på landsplan, som drives af Blå Kors i partnerskab med lokale kirker og menigheder.

"Vi har rigtig gode erfaringer med, at familienetværkene kan række ud til mange familier og enlige og tilbyde dem et godt netværk og ofte også konkret hjælp til udfordringer i hverdagen.

Derfor er vi meget glade for det nye partnerskab med Odder Frimenighed, som giver os mulighed for at række ud til familier og enlige i Odder," siger generalsekretær i Blå Kors Danmark Christian Bjerre.

Bodil

COMPOUNDERS

MW Compounders er en dansk børsnoteret investeringsforening. Foreningen er udbyttebetalende og har investeret i 20-30 globale compounder-aktier.

Læs mere på vores hjemmeside: www.mwcompounders.dk

Kontaktpersoner:
Johannes Møller: 61 76 69 05 Dan Wejse: 26 83 37 44

LEDERARTIKEL



2 x julenummer

Der er flere formål med, at vi allerede nu lægger juleavisen ind denne uges avis, før den i næste uge udkommer i et stort oplag til uddeling – som vi har annonceret for på bagsiden i en måneds tid. Det er fordi...

1) Så kan du se, hvordan den bliver

Vi har allerde fået mange bestillinger. Men der er altid nogen, som vil vente og se avisen, før de endelig beslutter sig og bestiller.

Nu kan du se juleavisen og bestille det antal, du kan bruge, så vi ikke trykker for mange eller for få.

Bedst er det jo, når man i en menighed eller en bibelkreds bliver enige om at dele **et større antal** juleaviser ud.

Det er både en let og effektiv form for mission.

Og skulle du beslutte at gå rundt og lægge avisen i et antal postkasser, så er jeg sikker på, at du vil opleve glæden ved at komme ud med det gode budskab.

Her er chancen! Brug julens anledning!

2) Så kan du give næste uges avis til en ven

Desværre er det ofte kun er en lille del af Udfordringens læsere, der får sig taget sammen til at dele avisen ud.

Men her er så i det mindste **én ekstra avis**, som du kan give videre til én udvalgt person eller en familie, når Julens Udfordring i næste uge udkommer igen.

3. Så kan du begynde at bede

Som kristne véd vi, at intet fremstød lykkes uden bøn. "Hvis Herren ikke bygger huset, er bygmestrenes arbejde forgæves." Derfor vil vi opfordre dig til at bede for:

- At Julens Udfordring når frem til de søgende.
- At budskabet gennem avisen gør sin virkning.

Vi har forsøgt ikke blot at fortælle hyggeligt om jul, men også at få fortalt den alvorlige side af det kristne budskab – nemlig at der står en evighed på spil.

Så tak, hvis du husker dette i bøn.

PS: Tak, hvis du bestiller det antal juleaviser, du ønsker, på Hosianna.dk – inden mandag kl. 12, hvor vi skal fortælle trykkeriet, hvor mange aviser, de skal trykke.

Aviserne vil være klar til forsendelse eller afhentning torsdag den 24. i næste uge.



Henri Nissen
Ansvarshavende redaktør

UGENS PRÆDIKEN

Af Maria Bræstrup Aaskov



Præst i Metodistkirken i Odense og projektleder i flere kirkelige sammenhænge

Guds pædagogik og min morgengymnastik

Jeg er så absolut ikke et morgenmenneske - så når uret ringer, og jeg ved, det er tid at stå op, kræver det viljestyrke - hver dag! Sandheden er, at når jeg så er kommet op, går det jo meget godt.



Jesus siger: "Lær af mig, så skal I finde hvile for jeres sjæle - finde ro i sjælen". Det gavner os at indse, når vi i os selv ikke kan mere, og give det over til Gud.

Som mange andre har jeg (på gode dage) et lille ritual med lidt morgengymnastik - ikke noget bemærkelsesværdigt, der kræver opslag på Facebook. - Det kommer dog med her, da jeg har indset, det er en form for træning, som gør en forskel for mig på flere måder. Det hjælper mig til at strække mig længere, løfte mere, udholde meget. Det skal jeg komme tilbage til.

Jesus går lige på

Lige på! Jesus fremhæver Guds omvendte pædagogik - hvor han som i så mange andre tilfælde lader pointen står klarest for de umyndige, for barnlige sjæle, fremfor for de vise og forstandige, de kloge og begavede. Gud åbenbares i Jesus, Faderen fremtoner gennem Sønnen, og Jesus sætter fokus på, at det netop er Guds taktik at gøre det tydeligt for andre end for de mest oplagte i manges øjne. Guds intention er at gøre sig forståelig.

Af bibeltekstens sammenhæng fremgår det, at Jesus forinden har udsendt sine tolv disciple med gode råd, magt og myndighed. Efterfølgende rejste han selv rundt for at undervise og prædike i nærliggende byer. På få vers bevæger vi os fra den ene yderlighed til den anden. Med ordvalgene i den autoriserede oversættelse fra 1992 omtales Jesus' "veråb" i det foregående afsnit og efterfølgende Jesus' "fryderåb" i denne søndags tekst - et tydelig skifte fra fordømmelse til begejstring. Jesus gør op med det, som bør være anderledes, som vi skal lære af, her og nu, og går videre. Jesus standser også op og dvæler ved det gode, det grundlæggende og minder os om det igen og igen. Jesus er et forbillede i både ord og handling.

Gode vaner og Guds hjælp

Kan man træne og blive i bedre form - for lettere at kunne klare byrders tyngde og vægt? Jesus nævner alle dem, som slider sig trætte og bærer tunge byrder - og så nævner han modsætningsforholdet. I Guds rige kan der kan være tale om en god byrde, som er let at bære. Vi bærer forskelligt med os - både helt fysisk, men særligt, når det gælder oplevelser på godt og ondt, glæder og bekymringer, medvind og modvind gennem livet.

Man taler om, at et menneske kan være robust - både hvad fysiske og psykiske kræfter og styrke angår. Vi er ikke alle lige robuste, det hverken kan eller skal vi være. Min egen erfaring, som hviler på et uvidenskabeligt grundlag, får mig til igen at fremhæve førnævnte morgenritual. Jeg tror dog, der kan være noget om morgengymnastikken, det kan gavne os at træne, ikke at lade stå til, ikke at være ligeglad. I perioder kan det være, vi ikke magter andet end at strække os, og det kan også gøres langt mere ambitiøst end mine små øvelser. Dernæst tror jeg, det gavner os at indse, hvor vi er, når vi i os selv ikke kan mere, og så give det over til Gud.

Gud er med dig

Dele byrden og dermed også vægten. En kristen børnesang som snart har fulgt mig i 40 år lyder: "Min Gud er så stor, så stærk og så mægtig - der er intet umuligt for ham… Han er stærk når jeg er svag, hjælp mig…" Det er måske min barnlige naivitet, som følger mig, jeg kan dog vidne om, at denne tro gør en forskel i mit liv. Min Gud er så stor, så stærk og så mægtig - må du også kende ham som din Gud og stærke far!

Jesus siger: "Lær af mig, så skal I finde hvile for jeres sjæle - finde ro i sjælen".

Må Gud give dig styrke til dagen og vejen, til livet. Og må der indfinde sig en fred og ro netop i følgeskabet med Jesus Kristus. Amen.

Prædikentekst: Mat. 11, 25-30

Jesus indbyder de trætte og overbebyrdede

25 Derefter udbrød Jesus: „Jeg priser dig
Far, himlens og jordens Herre, fordi du har
skjult det her for de selvkloge og overlegne.
I stedet har du åbenbaret det for de ydmyge.
26 Ja, Far, det var din vilje, at det skulle være
sådan."
27 Så fortsatte han: „Alt, hvad jeg har, det
har jeg fået fra min himmelske Far. Han alene kender mig fuldt ud, og jeg alene kender
ham fuldt ud. Men den, som jeg åbenbarer
Faderen for, får også lov at kende ham.
28 Kom til mig, alle I, som slider jer trætte
og er tynget ned af byrder - og jeg vil give
jer hvile. 29 Tag imod det åg, som jeg lægger
på jer, og tag ved lære af mig, for jeg er
ydmyg og selvopofrende. Så vil I finde ro i
sjælen. 30 Mit åg vil hjælpe jer, og min byrde
vil føles let."

Teksten er fra Bibelen på Hverdagsdansk

Julens Udfordring

December • 2022 • Årgang 50 • Uddeles gratis.



Tegning: Maria F. Schmidt fra bogen: "Tak for mad!"

Læs bl.a. om:

Hvorfor Julen er noget helt specielt

Bob Dylan fandt svaret i vinden

Sissel Kyrkjebø og andre kendtes jul

Bibelens skjulte koder og forudsigelser

Far og søn hjælper i Ukraine

Historien om "O! Holy Night!"

Julenovelle om en flygtning fra Ukraine



Fra filmen Vejen til Jerusalem.

Derfor får du denne juleavis

'Julens Udfordring' er julenummeret af den fælleskirkelige ugeavis Udfordringen.

Nogle abonnenter deler ekstra eksemplarer af julenummeret ud til venner og bekendte, gode naboer – eller tilfældige postkasser i deres by. Desuden sendes avisen ud med bude i udvalgte områder.

Juleavisen udgives for at give alle en god advents- og juletid, hvor vi husker, hvorfor vi egentlig fejrer jul.

Læs også avisen på Udfordringen.dk

Brugernavn: udf-net Kodeord i december: betlehem
Kodeordet gælder fra mandag den 28/11 til den 2/1 - 2023.

Udfordringen

Udfordringen er en **selvejende** fælleskirkelig ugeavis med stof fra både **frikirker og folkekirken.** Avisen finansieres af abonnementer og annoncer og er **uafhængig** af såvel kirker som organisationer. - 2022: Årgang 50. Medlem af avisernes organisation Danske Medier. ISSN nr. 0902-5693

Bestyrelse: Pastor, cand.jur. Stig Christensen (fmd.) chefkonsulent Flemming Nielsen, journalist Kristian Pahus, konsulent Peter B. Olsen og sognepræst Henrik Nygaard Andersen.



Tlf: 74 56 22 02. Postadresse: Jernbanegade 1, 6070 Christiansfeld.

Redaktion@udfordringen.dk
Henri Nissen (ansv.hav.) Lisbeth Thomsen, Bodil Lanting, Eilis Jokszies, Anne Manning-Pedersen, Kirsten Krog.
Korrektur: Krista Revsbech.
Brevkasseredaktører: Orla Lindskov Christensen og Poul Henning Krog.
Ung@udfordringen.dk: Henrik Engedal
Annoncer@udfordringen.dk:
Erik Damm og Lisbeth Thomsen

Abonnement@udfordringen.dk
Troels Hertzum
Bogsalg@udfordringen.dk
Miriam Korsgaard m.fl.
Bogholderi@udfordringen.dk
Henriette Pallesen
Hjemmesider: udfordringen.dk hosianna.dk (bøger, musik, film) udf.nu (for unge).
Revision: Redmark, Århus.
Tryk: Jysk Fynske Medier.
Medl. af Danske Medier. ISSN 0902-5693
DMO oplagskontrol for 2022: 4.727



Børn og unge fra Gospel Musical Akamiet i Aabenraa opfører deres julekoncert "Håbet er blevet tændt".

Moderne julekoncerter

Torben S. Callesen, som er leder af Gospel Musical Akademiet i Aabenraa, har komponeret, skrevet og produceret julegospelmusicalen "Håbet er blevet tændt".

De offentlige koncerter begynder allerede sidst i november og fortsætter indtil midt i december.

Der er to koncerter af GospelTeens, som er gratis. En er i Bykirken i Odense, d. 27. november kl. 15. Den anden er i Betania Kirkecenter, Brande, d. 4. december kl. 14.

I Aabenraa er der tre koncerter.

Den første er af GospelRoots i Sct. Nicolai Kirke, d. 2. december kl. 18 og koster 75 kr.

De andre to er i Sønderjyllandshallen og koster 100 kr. hver.

Koncerten den 15. december kl. 19 opføres af GospelTeens, og den næste, den 16. december, opføres af GospelRoots.

Ved disse to koncerter medvirker GospelOaks med medrivende julegospelsange.

Alle entrebilletter kan købes via billetto.dk eller via Mobilepay ved indgangen.

Børnene og de unge - og selvfølgelig Torben Callesen - har arbejdet meget for at gøre koncerterne til en store succes.

– Vi bliver utrolige glade for alle, der kommer for at se koncerterne, hvor vi forkynder det fantastiske budskab: "Håbet er blevet tændt", siger Torben.

Anne/Henri.

Operaagtige julekoncerter

Med to julekoncerter støtter Andrea Pellegrini & LiveStrings organisationen TUBAs arbejde med børn og unge, der vokser op i familier med misbrugsproblemer.

Andrea Pellegrini har i samarbejde med strygekvartetten LiveStrings strikket en anderledes, akustisk julekoncertoplevelse sammen, som med lige dele legesyge og respekt formidler juleevangeliet gennem klassisk musik. LiveStrings har tidligere spillet sammen med store navne som Kanye West (US), Michael Bublé (CDN) og Lukas Graham.

Koncerten Julen har Englelyd kan opleves i Sankt Lukas Kirke i Århus d. 3. december og Garnisonskirken i København d. 14. december.



Andrea Pellegrini optræder til fordel for alkoholramte børn.

– Når vi støtter TUBA med to koncerter, er det fordi julens bagside er rå – det gælder i særdeleshed for de børn og unge, som vokser op i familier med alkohol og / eller stofmisbrug, siger Andrea Pelegrini.

Hun mener også, vi skal turde invitere dem ind i vores egne juletraditioner, som ikke har en tryg familie at holde jul med.

Andrea Pellegrini er en dansk klassisk sanger og en af landets mest efterspurgte, både i opera- og koncertsammenhæng. I 2008 modtog hun Musikanmeldernes Kunstnerpris og har siden modtaget et hav af priser. Senest Wilhelm Hansen Fondens hæderspris i 2020. I 2015 blev hun Reumert-nomineret i kategorien Årets sanger. Hun debuterede på Det Kgl. Teater som Rosinia i Rossinis 'Barberen i Sevillia' i 2006, hvorefter hun både der og på landets øvrige scener har sunget og spillet mange andre roller. Bl.a. Carmen i Bizets 'Carmen' på Opera Hedeland.

Henri.

Søgte Allah - fandt Jesus



Nabeel Qureshi ville overbevise sin kristne studiekammerat om, at Islam var sandheden. For at 'vinde' diskussionerne undersøgte han indtrængende både sin egen og den kristne tro. Det førte ham ud på en spændende trosrejse, hvor Han til sidst måtte bede Gud selv vise ham vejen.

Hosianna.dk Udfordringens bøger & musik 7356 1500 - 7456 2202

COMPOUNDERS

MW Compounders er en dansk børsnoteret investeringsforening. Foreningen er udbyttebetalende og har investeret i 20-30 globale compounder-aktier.

Læs mere på vores hjemmeside: www.mwcompounders.dk

Kontaktpersoner:
Johannes Møller: 61 76 69 05 Dan Wejse: 26 83 37 44



– Jeg tror på Jesus, og det er ham, der skal hjælpe mig igennem, siger Casper Christensen.



– Jeg synes, at troen er det mest intime og private, jeg har, siger Melvin Kakooza.

To komikere, der beder til Gud: Casper Christensen og Melvin Kakooza

Af Henri Nissen

– Jeg var godt klar over, at mit liv ikke var lykkeligt. Men det jeg gjorde, var så at fylde det med fest og farver, druk og stoffer. Jeg var godt klar over, at noget var galt. Jeg var klar over, at der var et tomrum, men jeg var fuldstændig ude af stand til at finde andre måder at klare det på.

Sådan beskriver komikeren Casper Christensen sin tidligere situation – trods den enorme succes, han oplevede med sine grovkornede film, serier og underholdning.

– Gennem årene har jeg sagt alt det, man ikke må, opført mig grænseoverskridende på mange måder og fortalt om utroskab, kønssygdomme, drukture og skilsmisser, men intet har været så svært at tale om som min tro på, at Jesus er i nærheden, sagde han i 2020 til Ud&Se.

Han oplevede Jesus på en meget speciel måde.

Hvad skete der?

– En bekendt fortalte mig, at der var en form for terapeutisk behandling, hvor man brugte et stof, der hedder MDMA (en slags Ecstasy). Stoffet betyder, at patienten har meget svært ved at lyve.

Jeg var egentlig ligeglad med terapeuten, jeg ville bare have fat i det her stof.

Men efter tre timer med den her terapeut, kunne jeg se, at det, jeg har forsøgt at dulme mit liv med, var helt forkert.

Heldigvis viser det sig, at denne terapeut interesser sig for kristendom. Jeg fik det råd at gå ud i naturen og bede en bøn om, at Jesus ville hjælpe mig af med den skyld, der hele tiden plagede mig.

På det tidspunkt var jeg åben for, at der er flere ting i verden, som jeg ikke forstår – flere ting, end jeg regnede med.

Så jeg besluttede at bede den bøn og se, hvad der skete.

Der gik tyve minutter, og så mærkede jeg en varme og en lettelse. En byrde blev løftet af mine skuldre på en måde, som jeg aldrig havde følt før.

Selv nu, hvor jeg taler om det, bliver jeg meget rørt. For mig var det en kæmpe forandring.

Det kom som en virkelig overraskelse for mig. Jeg måtte tilbage og sige til min familie: Prøv og hør her: Jeg kommer ikke til at stoppe igen. For det her, det er det bedste, jeg nogensinde har prøvet.

Det er som at blive fyldt fuldstændig forfra. Og alting er stadig nyt for mig. Jeg er jo ikke kommet fra et kristent hjem. Men jeg arbejder mig stadig fremad.

I kø på Storebæltsbroen

Casper Christensen var inviteret til at fortælle sin livshistorie på en konference, arrangeret af Frikirkenet på Samværket i Kolding.

Men netop dén lørdag var der en hændelse på Storebæltsbroen, som betød, at bilerne holdt i kilometerlange køer i flere timer.

Konferencieren Mikael Wandt Laursen måtte derfor interviewe Casper Christensen over mobilen på storskærm, mens han ventede i køen. Ved siden af ham i bilen sad hans nye ven, Thomas Hansen, der er præst i Hillsong kirken i København. De mødte hinanden på en café.

– Thomas har betydet, at der altid er en i øjenhøjde, som jeg kan tale med om tro og alt mulig andet, og som ikke pådutter mig noget. Nogle gange får han mig til at se tingene på en ny måde, og nogle gange går det den anden vej. Bibelen har været vores bund, men det er verden, vi har snakket om. Det har været rigtig godt.

Styrken i at tro

– Hvor er du nu i din trosvandring? spurgte Mikael.

– Jeg be'r hver dag. Jeg bliver til stadighed overrasket af styrken og effekten i det.

Et eksempel: Tirsdag aften var jeg ude at spise med et kamerahold, som jeg arbejder med. En 26-årig mand, som jeg kender meget godt, falder ind over bordet og dør foran øjnene på mig. Alle andre røg op. Nogle gik i panik, nogle græd. Men da jeg så, at nogen var over ham, så gik jeg direkte i bøn. Jeg blev klar over, at jeg kunne hjælpe ham ved at bede for ham. Det havde jeg aldrig troet, at jeg skulle gøre.

Og heldigvis kom han til live igen, og han har det godt i dag.

– Hvordan har reaktionerne fra dine omgivelser været?

– Jeg har jo den fordel, at det ikke er første gang, jeg kaster mig ud i nye projekter. Ingen har sat spørgsmåltegn ved, hvad jeg har oplevet.

For min hustru var det noget af en omvæltning. Hun giftede sig med en mand, som ejede 3 natklubber og levede et noget andet liv. Og nu sidder hun med en mand, som har skæg, og som beder og har Jesusfigurer i hele huset. Men hendes støtte har været fuldstændig fantastisk.

– Hvad siger du, når dine venner spørger dig om din tro?

– Jeg fortæller min egen historie. Jeg fortæller om at få fjernet noget af al den skyld og skam, vi alle render rundt med.

Jeg siger det, som det er: Hør her. Jeg tror på Jesus, og jeg beder til ham, og det er ham, der skal hjælpe mig igennem.

Jeg oplever, at mange i mediebranchen også tror, men de har svært ved at sige det. Så jeg er glad for, at jeg kom ud med det. For jeg er ikke bange for, hvad folk tænker. Så det er måske min opgave i mediebranchen.

Melvin er også i køen

Intervieweren ringer nu op til en anden komiker, som venter i den samme kø på Storebælt - nemlig Melvin Kakooza. Han er vokset op i en frikirke, hvor det er naturligt at tro på Gud.

– Jeg bliver helt vildt varm og glad, når jeg hører Caspers historie, udbryder Melvin.

– Jeg synes, at troen er det mest intime og private, jeg har. Man kan jo heller ikke forklare nogen, hvor højt man elsker sin ægtefælle. Min tro på Gud er så ægte og intim, og vi har så mange oplevelser sammen. Det er svært at fortælle en tredjepart på en måde, så han ikke bare tænker: "Jeg skulle nok have været der."

Melvin fortæller, at han nok ikke havde overlevet sin indlæggelse på sygehuset med hjerteproblemer, hvis ikke Casper og andre havde bedt for ham dengang.

– Hver gang jeg skal tale om min tro, sidder mit hjerte helt oppe i halsen. Engang fortalte jeg, at jeg bad til Gud. Dagen efter skrev Ekstrabladet: *"Melvin taler med Gud."* Og så kan man læse om, hvor mange der synes, at man er skør...

Mange mennesker hænger fast i, hvad man IKKE må. Folk siger altid: "Nå, så må du ikke drikke osv.?" Ting, som måske alligevel ikke er det sundeste for dig, hvis du gør det for meget.

Men andre spørger: Hvorfor er du så venlig overfor alle? Hvorfor er du så glad? Det er den kærlighed, jeg selv oplever fra Gud, som jeg forsøger at give videre.

Casper supplerer:

– Når man først er kommet i gang med denne her tros-rejse, så oplever man jo i stedet, at man FÅR noget. Man får gaver. Man får glæder. Man får det bedre. Det er en gavebod!

Heling og håb i Salme 23

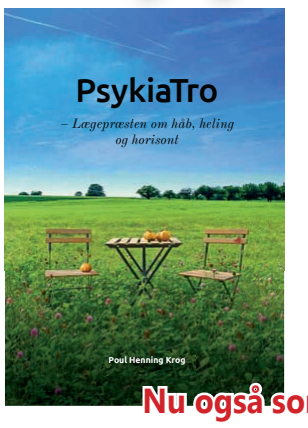

PsykiaTro
- Lægepræsten om håb, heling og horisont
352 sider.

"En usædvanlig og sjælden bog om kombinationen af videnskab, psyke og personlig tro. Jeg kan på det varmeste anbefale bogen."
- Professor Niels Christian Hvidt

Nu også som lydbog og e-bog
Bestilles på: poulhenningkrog.dk

KLUMME

Hvis du ikke ved om du er kristen...

... men ønsker at være det

På busserne i Edinburgh stod der *"try praying"*, prøv at bede! Det er nogle år siden, jeg så det. Det var en kampagne med bannere og plakater, som blev bakket op af mange af byens kirker. Der var yderligere info-materialer og tilbud om kurser i kirkernes forhaller.

Jeg vil gerne sige det samme til dig, der ikke rigtig ved, om du er kristen. Du tænker måske "jeg er ikke hindu, ej heller muslim, så må jeg være kristen eller ingenting", men det sidste oplever du fattigt. For du tænker: Der er mere mellem himmel og jord … Der må simpelthen være mere … Hvorfra kommer alting ellers? … Og hvorfor er jeg her – lige præcis mig? … Og hvem skal jeg sige tak til? … Og hvem står jeg til regnskab overfor? Der må da være én eller noget udenfor mig selv!

"Try praying!" … "Prøv at bede!" Der er mange eksempler på mennesker, der prøvede at bede og fik svar. Vi kan læse om dem i Bibelen, men også i nutidige medier – fx denne avis. Jeg har også hørt mange direkte vidnesbyrd. Og jeg har selv oplevet freden, når Gud gav svar.

Jeg har desværre også eksempler på mennesker, som ikke kunne eller ville gøre forsøget med at bede en bøn. Deres svar på min opfordring lyder måske sådan her: "Jeg beundrer dig, at du kan leve som du gør, tro som du tror, men jeg kan ikke!"

- Én, der siger sådan, føler åbenbart, at vedkommende skal slå en knude på sig selv for at kunne tro, ligesom jeg gør det. Tænk, at nogen kan forestille sig at skulle leve "op" til min tro, som slet ikke er knudefast; nærmere bare et håb – eller et valg om at følge Jesus.

Men hvordan finder man frem til at turde bekende sig åbenlyst som en kristen, eller en Jesu discipel, eller en Jesus-efterfølger? Altså, hvis du gerne vil være en kristen, og ikke ved om du er det.

Mit råd er ganske enkelt: Gå i gang med at være det. Prøv fx i en måned. Gør nogle af de ting, som du tænker hører med til det at være en kristen: Gå til gudstjeneste, prøv forskellige kirker, til du finder en, hvor du finder dig godt tilpas. Bed om en samtale hos en præst eller en almindelig kristen, du har tillid til – de fleste troende kristne elsker den slags henvendelser. Læs i Bibelen (begynd med Lukasevangeliet og Apostlenes Gerninger i Ny Testamente).

Begynd at bede en bøn om morgenen og om aftenen, fx Fadervor eller Jesusbønnen: "Jesus Kristus, Guds søn, forbarm dig over mig". Eller røverens bøn: "Husk på mig!" Tegn korset på dig, inden du starter bilen osv. Gør det, du tænker hører med til at være en kristen. Lyt til kristen sang og musik. Gamle traditionelle salmer eller noget mere inderligt eller sprælsk. Du finder alle genrer på nettet, men også i den virkelige verden. Der er kirker, som er helt traditionelle, og kirker, der er helt moderne. Og kirker, der kombinerer tradition og fornyelse. Søg efter et ALPHA-kursus i din lokale kirke eller på nettet, så kan du få ord på det, du tror på - eller tvivler på.

Hvad med at bruge denne juletid til at ny-orientere dig? Det er populært at kalde sådan en nyorientering for "en rejse". Bibelen opfordrer på mange måder til sådan en rejse.

I juleevangeliet møder vi nogle, som rejste ud for at finde. Det var "de vise mænd fra Østerland". De var søgende mennesker. De havde set en stjerne, som de fulgte - en "ledestjerne".

I julesalmen "Dejlig er den Himmel blå" står der: Vi har og(så) en ledestjerne. Og når vi den følger gerne, kommer vi til Jesus Krist.

Salmen fortsætter med en fortolkning af dette udsagn: Denne stjerne lys og mild, som kan aldrig lede vild, er hans Guddomsord det klare!

"Guddomsord det klare" betyder Bibelen. Den er vores ledestjerne, og den er det klare ord fra Gud, som viser vej.

Nyorientering kræver almindeligvis en indsats. Try Praying! Prøv at bede, som første skridt. Bibelen lover et godt resultat, når man begiver sig ud på den rejse. Der står "Enhver som beder, får; og den, der søger, finder; og den, der banker på, lukkes der op for". (Matt. 7,7-8). Og i Rom. 10,13 står der "enhver, som påkalder Herrens navn, skal frelses".

God rejse! Det ender godt!

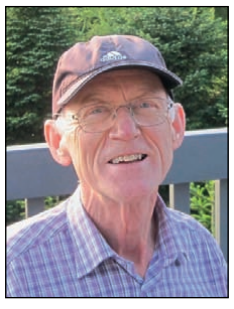

Af Jens Fischer-Nielsen

Tidl. missionær i Bangladesh og sognepræst i Esbjerg. Forfatter til flere bøger, senest: "Et Godt Liv"

Sissel Kyrkjebø:

'Der er noget større end mig'

Den norske sangerinde Sissel Kyrkjebø er igen aktuelt med en juleturne, hvor hun også besøger Danmark. Når hun synger julens sange, er det troen på Gud, som ligger bag.

Sissel har aldrig lagt skjul på sin tro på Gud. Troen er vokset frem i hende selv.

- Der er ikke noget hokus pokus. Min tro er bare ikke blevet kvalt i min opvækst. Troen er ikke noget, som kommer specielt fra mine forældre - det er nok nærmere noget, jeg selv har opfundet, siger hun.

Født med en længsel

Sissel har et repertoire med mange kendte sange og salmer, men navnlig én julesalme har en særlig betydning for hende. Det er Brorsons "Mit hjerte altid vanker". Hun har indsunget den flere gange på norsk med en norsk-svensk folkemelodi og sågar fået lavet en engelsk version af salmen.

Uden at slå op i salmebogen på bordet reciterer hun strofer fra salmen:

"Dér er min længsel hjemme, dér har min tro sin skat, jeg kan dig aldrig glemme, du søde julenat."

- Den salme fortæller det hele, siger hun. "Har du læst den, ved du, hvorfor vi fejrer jul, og samtidig formidler den det mest grundlæggende om kristendommen. Og den udtrykker også mit forhold til troen.

Jeg tror, at uanset om man er troende eller ej, er vi som mennesker født med en længsel. Hvad vi tror på, er for mig at se en privat sag. Men vi har alle behov for at spørge, hvor vi finder tryghed, og hvor vores længsel finder et hvilested."

Beder til Gud

Den kristne tro har fulgt Sissel, så længe hun husker. Hun peger på det nære forhold til sin farmor, når hun skal tale om sine kristne rødder. Hendes farmor boede også i Bergen, og de to tilbragte meget tid sammen, og de fulgtes også i kirke.

Gennem kirkegangen blev Sissel Kyrkjebø fortrolig med bøn, og hun beskriver bøn som en integreret del af sit liv.



- Når du beder, så siger du også, at du er klar over, at der er noget, som er større end dig, som lytter, og du bekender, at du ikke har lyst til at være alene med det, du lægger frem i bøn. Hvis du deler en ting og sætter ord på det, så bliver det ofte lettere at bære, ved vi fra psykologien. Samme effekt har det at bede. For mig er bøn at lægge noget fra mig. Ikke fordi jeg ikke tager ansvar, men fordi jeg beder en anden bære med.

'I kirken er jeg hjemme'

Sissel har ikke et liv, hvor hun har mulighed for at komme i kirke hver søndag. Men kirken betyder meget for hende. Hun forklarer, hvordan hun som ung voksen besøgte forskellige frikirker og overvejede, hvor hun følte sig hjemme. Jeg fandt ud af, at det, som ikke længere hedder statskirken i Norge, er der, hvor jeg hører hjemme. Her føler jeg, at jeg kan være mig. Selvom jeg ikke går i kirke hver søndag, føler jeg, at når jeg kommer ind i kirkerummet, så er jeg hjemme.

Sissels julekoncerter kan opleves flere steder i Danmark i år. Hun gæster både Odense, Randers, Århus, Ålborg, Esbjerg, Sønderborg og København.

Eilis

'Jul i Fællesskab' i Vejles bykirker

I Vejle har "bykirkerne" Vor Frelser, Sct. Nicolai, Sct. Johannes og Nørremarkskirken, Kirkens Korshær og Café Parasollen (KFUM's Sociale Arbejde) gennem 12 år samarbejdet om at arrangere jul for de borgere, som har lyst til at fejre jul med andre i et trygt og varmt fællesskab.

Vejles Korshærs- og Diakonipræst Signe Toft er overordnet tovholder, mens bykirkerne på skift er værter ved de koordinerende møder mv.

Både juleaften og juledag

- Medio november indbydes til "Jul i Fællesskab", som foregår både juleaften med julehygge og julemiddag fra kl. 16.00-21.00 og 1. Juledag med julefrokost og julehygge kl. 12.30-15.30. Begge arrangementer afvikles i **Vejle Missionshus**, som kan rumme ca. 150 gæster.

Prisen er 40,- kr. pr. arrangement – børn under 15 år deltager gratis.

Parallelt inviterer **Café Parasollen og Kirkens Korshær** til samme arrangementer i egne lokaler, til ca. 60 personer, hvor nogle af Vejles hjemløse hører til.

Endelig leverer kirkerne julemenuer til 5-7 personer i Hyttebyen på Vestre Engvej, fortæller sognepræst Maibrit Pedersen fra Sct. Nicolai Kirke og Kirke-og Kulturmedarbejder Søren Kjærgaard Jensen fra Nørremarkskirken.

Sponsorer og frivillige

Økonomien hænger sammen gennem deltagerbetaling, tilskud fra sognene i Vejle Provsti, fra velgørende organisationer og virksomheder - og de 65 frivilliges gratis arbejdskraft. De frivillige uddeler indbydelser, laver fondsansøgninger, markedsføring, bestiller forplejning og køber julegaver mm., ligesom de sørger for det praktiske under julefesterne.

Metha og Arne Palmus Hansen har deltaget i Jul i Fællesskab i tre år og udtaler: "Vi har ikke særlige traditioner juledag, så derfor har vi tilbudt at hjælpe.

Der er en fantastisk holdånd blandt de frivillige: Nu skal vi i fællesskab sørge for, at gæsterne får en rigtig dejlig juledag. Vi er trætte, når vi kommer hjem; men det betyder intet; for vi har hygget os gevaldigt med gæsterne og de andre frivillige.

Vi sætter stor pris på det netværk, vi er kommet med i.

Og vi er sikre på, at det samme gør sig gældende for alle de øvrige frivillige, som bidrager."

Bodil

Kirker inviterer til juleaften

Julen er en svær tid for dem, som ikke har familie eller andre pårørende. Derfor er der mange kirker, som har valgt at holde juleaften for dem, som savner et fællesskab. Her er der en liste over nogle af de steder, der inviterer til juleaften:

Mariagerfjord Frikirke:
Festen starter kl. 17 og kræver tilmelding senest 19/12 kl. 12 på kontor@mariagerfjordfrikirke.dk

Apostolsk Kirke i Ålborg:
Fra kl. 17-20 på Hadsundvej 75. Det koster 50 kr. pr. person at deltage alt inklusiv. Tilmelding sker til Dorthe på tlf: 60633939 eller på mail dorthecbertelsen@gmail.com. Står man i en situation, hvor det ikke er muligt at betale, kan man også kontakte Dorthe.

Frelsens Hær Sønderborg
Nærmere info på tlf. 31254640. Mange steder afholder Frelsens Hær juleaften. Kontakt det lokale korps for nærmere info.

Kirkens Korshær, Sønderborg
Nærmere info på tlf: 74436102

Kontakt også den lokale afdeling i din by. De fleste afdelinger holder jul for ensomme

Blå Oase, Aabenraa
Kontakt Robert Refslund Nørgård på tlf. 24820653

Blå Kors
Blå Kors holder juleaften på deres væresteder. Kontakt Blå kors for nærmere information.

København Vineyard:
Fra kl. 17-22. Skriv en mail til anneaagaard@vineyard.dk



Der er helt sikkert mange flere end disse, der inviterer til juleaften. Det kan derfor betale sig at holde øje i lokalavisen, på facebook og andre steder, hvis man savner et sted at være.

Eilis

Katrine mødte Jesus ved busstoppestedet



45-årige Katrine Larsen var 20 år, da hun startede på HF i Aalborg. Hun kom fra København og sad som "københavnersnude" blandt en masse jyder. Her mødte hun 17-årige Esther, og det ændrede hendes liv.

Af Eilis Jokszies & Lisbeth Thomsen

Katrine Larsen voksede op i København i et hjem med omsorgssvigt fra de primære omsorgspersoner. Utallige traumer kom til at præge hendes barndom. Den traumatiske opvækst gjorde, at hun som 12-årig begyndte at drikke og ryge grønne Cecil. Senere begyndte hun at eksperimentere med hash.

- Det føltes klart som de bedste valg til at dulme den efterhånden vedvarende smerte og angst, jeg havde i livet. Efter noget tid med hash fik jeg en dag en stof-psykose, hvor jeg ikke kunne kende mig selv i spejlet, og den angst, jeg i forvejen kæmpede med, eksploderede. Jeg begyndte at få deciderede angstanfald, der fulgte mig en del år frem, fortæller Katrine.

Hun blev ofte passet hos sin mormor på Fyn, da hendes mor var alene og ikke havde andre pasningsmuligheder i København.

- Min mormor yndede at fortælle, at der var engang, jeg gik i vuggestue, hvor jeg ikke kunne genkende min mor, da hun hentede mig efter to måneders syge-ferie.

Mødet med Esther

Som 20-årig flyttede Katrine til Aalborg og startede på HF for voksne.

- Jeg kom ind i den her klasse, og vi startede med at præsentere os for hinanden, fortæller Katrine.

- De fleste var 20 år og opefter, og den sidste, der rejste sig, sagde: "Hej, jeg hedder Esther, og jeg er 17 år" – og jeg tænkte straks: Hvad laver hun her, hvor alle vi andre er meget ældre end hende? Derefter sagde Esther: "Jeg er kristen". Der fik hun så min fulde opmærksomhed, for det var godt nok modigt. Min alkoholiserede papbedstefar havde advaret mig mod at tage til Jylland, for der var de alle sammen kristne, gik i kjoler og brugte ikke make-up. Men Esther havde jeans og mascara på. Så hans beskrivelse holdt ikke.



Katrine sammen med sin mand Tomas og tre af deres fire børn: Gustav (15), Zion (8) og Ari (6). Familien bor i dag i Randers.

- Esther var fuld af tro på, at alle i klassen ville blive kristne – på nær hende københavneren – altså mig. Det havde hun godt nok ikke tro for, skulle ske. Esther havde også bedt Gud give sig en veninde, og sjovt nok blev det mig, for vi kom efterhånden til at synes ret godt om hinanden, fortæller Katrine.

Ungdomsmøde og rejseplaner

En dag spurgte Esther, om klassen ville tage med til ungdomsmøde i hendes kirke, men der var ikke rigtig nogen, der svarede. Det synes Katrine var for dårligt, så hun skældte klassekammeraterne ud over den manglende opbakning. "Så må du jo tage med", lød deres respons". Og Katrine endte derfor til møde i Esthers kirke.

- Det var en meget speciel oplevelse. Hver gang jeg snakkede, så bandede jeg, for det var en del af min hverdag, og så blev der helt stille. Men jeg oplevede ikke rigtigt, at der skete noget specielt ved det ungdomsmøde, som greb mig, husker Katrine.

Katrine havde været au pair i USA, inden hun startede på HF i Aalborg. I sommerferien efter 1. HF besøgte hun au pair-familien, og hun mødte en fyr, som hun blev meget forelsket i. Så Katrine fortalte Esther, at planen var, at hun ville tage tilbage til USA, når HF var slut.

- Der tror jeg, at Esther virkelig begyndte at bede for mig, siger Katrine og smiler.

Et mirakel

En dag, da Katrine sad på toilettet i sin lejlighed i Aalborg, fik hun et voldsomt angstanfald.

- Jeg sad der på toilettet og kunne slet ikke røre mig, fortæller Katrine.

- Jeg vidste ikke, hvad jeg skulle gøre. Jeg så et kæmpe stort sort hul åbne sig foran mig og bare sluge mig – selv om der jo slet ikke var noget hul. Men så ser jeg op mod loftet og ser en lille lysspræk, og jeg hører en indre stemme sige "Ring til Esther". På en eller anden måde får jeg min mobiltelefon op af lommen og får ringet til Esther. Jeg fortæller Esther, hvordan jeg har det, og da hun beder for mig, forsvinder angsten fuldstændigt – som i fuldstændigt! Jeg havde haft angstanfald mange gange, men den dag forsvandt det. Da tænkte jeg: Det som Esther har, det skal jeg have.

Vendepunktet

Da Katrine fortalte Esther dette, arrangerede Esther et besøg i Nørresundby, hvor de besøgte en dame fra hendes kirke.

- Vi tog derud, og hun fortalte om sin tro. Da vi senere stod og ventede på bussen, skete der noget. Lige der, en mørk aften i Nørresundby, kom Jesus ind i mit hjerte, og jeg blev fuldstændig tændt, fuld af lys og forelsket. Da vi kom ind i bussen, sagde jeg til Esther: "Jeg tror lige, Jesus er kommet ind i mit liv!" Esther svarede: "Nej, hvor fedt, men så skal du lige komme med i kirke på søndag, og du skal lige til forbøn og bede synderens bøn, så kommer Han rigtig ind." Det grinte vi af bagefter, fortæller Katrine.

Et nyt liv

Weekenden var fantastisk for Katrine, som var vildt glad og forelsket i Jesus. Om søndagen tog hun med i kirke, og da de havde hørt prædikenen, blev der mulighed for at få forbøn. Esther prikkede til Katrine, som gik frem for at blive bedt for.

- Det var dejligt at blive bedt for, siger Katrine, men Jesus var jo allerede kommet ind i mit hjerte 48 timer tidligere ved et busstoppested i Nørresundby. Det skete, fordi en pige var modig i sin klasse og sagde: "Hej, jeg hedder Esther, og jeg er kristen" – og det forandrede mit liv helt vildt, siger Katrine, og tilføjer:

- For Gud er ingenting umuligt.

Familie

Siden har Gud gjort mange mirakler i Katrines liv, og det er gået meget anderledes, end hun havde forestillet sig. Et af de væsentligste punkter er den familie, hun har i dag. På grund af sin opvækst ville Katrine hverken giftes eller have børn. Men i dag er hun gift med Tomas, og de har fire børn på 6, 8, 15 og 17 år.

- Næst efter at Jesus kom ind i mit liv, er de det mest vidunderlige, der er sket for mig, siger Katrine.

Efter nogle hektiske år med fuldtidsarbejde valgte de, at Katrine, der er uddannet sygeplejerske, skulle være hjemmegående. Tomas er uddannet lærer og arbejder i dag i sit eget firma, som tilbyder app- og hjemmesideløsninger.



Spørg Lægepræsten





Bog af P.H. Krog: PsykiaTro. 352 s. 249 kr.

Skriv til Poul Henning Krog (Lægepræsten) på email: laegepraesten@poulhenningkrog.dk eller pr. brev til Poul Henning Krog, Degnemosen 3, 5700 Svendborg. Ikke alle breve offentliggøres. Du vælger selv, om du vil være anonym. Der kan også anvendes andre eksempler end de til hveranden uge indkomne. Hjemmeside: www.lægepræsten.dk - her kan du bl.a. købe lægepræstens bøger og se, hvilke foredrag han tilbyder.

Min datter vil holde jul hos sin far og nye 'mammi'

Kære Lægepræst

Jeg er mor til en pige på 12 år. Vi har i det store og hele, hvad vi skal bruge, men julen er en hård og dyr tid at komme igennem som førtidspensionist. Min eksmand og datters far forlod mig for 4 år siden, og vi har en 7:7 ordning omkring vores datter.

Min eksmand har netop giftet sig igen. Hans hustru er velhavende, køn og sød, fortæller min datter. Indtil nu har vi skiftedes til at have vores datter juleaften, og sidste år var hun hos sin far. Altså skal jeg have hende i år. Min datter vil imidlertid hellere være hos sin far og den nye hustru.

Sidstnævnte har tilladt, at min datter kalder hende mammi. Min datter bliver forkælet på en måde, jeg slet ikke har mulighed for. Min eksmand har sagt, at jeg også kan være med til deres juleaften, så jeg ikke skal sidde alene.

Jeg har en masse følelser i klemme nu. Jeg synes, min datter har en alder, hvor hun i nogen grad træffer egne valg, så har jeg ret til at holde på samværsaftalen? Jeg er jaloux over, at min datter kalder den nye hustru for mammi, og jeg har ikke lyst til at være tilskuer til deres jul. Gid jeg kunne aflyse julen, hvad skal jeg stille op?

Mvh Den anonyme



Der er forståeligt, at du har lyst til aflyse julen med så mange svære følelser. Vi må alle se, forstå og erkende, så svære følelser ikke blokerer for synet på Kristus.

Kære ven

Tak for dit skriv. Der er sandelig mange følelser på spil, men Gud er trøstens Gud. Det hele er gået hurtigt, og det nye scenarie rummer mange perspektiver, som vel ingen helt kan gennemskue. Skiftet fra 7/7 mellem dig og din eksmand, til det beskrevne, er større end man umiddelbart tror. Du er midt i tidsmæssigt at miste din datter til en 7/7 ordning, hvor der nu er en anden "mor". Kommunikation er vejen frem, og først med jer voksne. Udøs dit hjerte for Gud og bed sammen med en veninde. Husk på, at du er højt privilegeret – "Er Gud for os, hvem kan da være imod os? Han, som ikke sparede sin egen søn, men gav han hen for os alle, vil han ikke med ham skænke os alt."(Rom.8:31-32) Du skal mødes med din eksmand og nye hustru. I skal igennem flere samtaler bygge en god kommunikationsbro, så der også kan køre lidt "tungere konfliktfyldte køretøjer" over. Tal gerne længe sammen, så de mange følelser og tanker kommer frem, inden I beslutter jer for og inddrager din datter i, hvad der er den bedste løsning. Jesus kom som bekendt med både nåde og sandhed. Du må og vil modtage nåde fra både Gud og mennesker midt i de mange nye sandheder (virkeligheder). Det er tydeligt for enhver, at du er afmægtig i dette spil.

Det er naturligvis dejligt, at det ikke er en ond stedmor, men en sød hustru, din mand har fundet. Det er godt, at din datter er glad for hende. Det må du midt i dine følelser også finde glæde i. Ordet mammi er mere hjertevarmt end navnet på din mands nye hustru. Det er din datter, der har spurgt. I situationen som ny mor dumpet ned i en 7/7 ordning, vil det kræve stor empati over for dig at sige nej hertil. Det er her, den manglende dialog og forventningsafstemning kommer ind. Det er svært at vide, hvordan ordvekslingen har været, men naturligvis gør det ondt på dig, at en ukendt kvinde nu kaldes mammi af din datter, det må I som voksne tale om.

Der er forståeligt, at du har lyst til aflyse julen med så mange svære følelser. Vi må alle se, forstå og erkende, så svære følelser ikke blokerer for synet på Kristus. Vi får jo netop ordet "SE" præsenteret i juleevangeliet. "Se, jeg forkynder jer en stor glæde, som skal være for hele folket: I dag er der født jer en frelser i Davids by: han er Kristus, Herren. "(Luk.2.10-11) Jesus er troens banebryder og fuldender, også når det er svært; Gud har en vej for dig.

Kærlig hilsen
Poul Henning

Barndomsminder fra jul gør december svær

Kære Poul Henning

Jeg skriver, fordi jeg indimellem ser min opvækst som en stor udfordring. Jeg er heldigvis kommet videre i mit liv, men ønsker et råd med på vejen. Mange følelser dukker op her i december, når andre rigtig skal hygge sig. Min barndomsjul var bestemt ikke en succes. Min far var alkoholiker, og juleaften endte med druk. Nuvel, vi fik danset om juletræet, og min mor tilberedte god mad til os fire børn. Vi fik også gaver, men min fars druk blev desværre styrende for aftenen, og 1. og 2. juledag var endnu værre.

Jul og advent handler jo om forventning, men hvad kan jeg forvente, når jeg tidligt blev seksuelt misbrugt? Når jeg var uønsket og aldrig god nok. Jeg skulle betale med min krop og med mit værd for at få en følelse af, at jeg var noget værd. Det opnåede jeg desværre aldrig.

Med tiden har jeg arbejdet med den del af mig. I mange års terapi har jeg prøvet at finde ud af, at jeg er noget værd. Men i bund og grund var det med et håb og et forsøg på at tilpasse mig denne verden.

Efter at Gud har fået en plads i mit liv, har mit liv forandret sig. Jeg ved og mærker nu, at jeg er elsket, bare fordi jeg er mig. Jeg skal ikke længere leve op til noget. Jeg er elsket uden betingelser. Det manglende selvværd er erstattet med Guds kærlighed. Jeg skal stadig holde det for øje, men barndommens kors er blevet nemmere og nemmere at bære. Min jul i år handler om at være noget for andre, der kæmper med julen.

Mvh den anonyme



"Barndommens kors er blevet nemmere og nemmere at bære. Min jul i år handler om at være noget for andre, der kæmper med julen."

Kære ven

Tak for dit ærlige og svære brev. Hvor er verden uretfærdig. Nogle mennesker vokser op i gode familier, og andre gør ikke. Det er imponerende, at du har kæmpet dig igennem mange års terapi. Det er dog tydeligt, at det er Guds kærlighed, der gjorde dig hel igen. At være elsket betingelsesløst af Gud, har sat dig fri. Du er et forbillede! Hvor ville vi andre være med en så svær opvækst. Guds kærlighed omfavner dig fra nu til nu, og du har lært at *"leve ved ham"*. "Derved er Guds kærlighed blevet åbenbaret iblandt os: at Gud har sendt sin enbårne søn til verden, for at vi skal leve ved ham. Deri består kærligheden: ikke i at vi har elsket Gud, men i at han har elsket os og sendt sin søn som et sonoffer for vores synder." (1.Joh.4:9-10)

Din forvandling er ikke sket på en dag, men du er et forbillede i at give dig hen og søge hjælp hos Gud og mennesker. Gud har bygget og bygger dig op med ordene: "For bjergene kan rokkes, og højene vakle, *men min troskab mod dig rokkes ikke, og min fredpagt vakler ikke*, siger Herren, der viser dig barmhjertighed. Du hjælpeløse, du stormhærgede, du, som ikke finder trøst, se, jeg sætter din mur af malakit og lægger din grundvold med safirer. Jeg sætter dine murtinder med rubiner, dine porte med karfunkler, og hele din ringmur med ædelsten."(Esa.54:10-12)

Du har grebet Kristus - julens store glæde – tillykke. Du har grebet en sund tilgang til din næste, som på mirakuløs vis også hjælper dig selv. "Ja, at du deler dit brød med den sultne, giver husly til hjemløse stakler, at du har klæder til den nøgne og ikke vender ryggen til dine egne. *Da skal dit lys bryde frem som morgenrøden, og dit sår skal hurtigt læges;* din retfærdighed går i spidsen for dig, og Herrens herlighed er bag dig. Da kalder du, og Herren svarer, da råber du om hjælp, og han siger: Her er jeg!" (Esa.58:7-9)

Glædelig jul med mange bønnesvar til dig og din næste.

Kærlig hilsen
Poul Henning



Fra SYGDOM til SUNDHED



Du er velkommen til at skrive og stille mig spørgsmål. Der bliver bedt for alle brevemner. Ønskes en salvedug tilsendt, medsend da venligst adresseret og frankeret svarkuvert: Brug quickbrev 29 kr. for levering næste hverdag (skal markeres med Q og afleveres på postkontoret) eller alm. post 12 kr. (levering inden for 5 hverdage).

Orla Lindskov Christensen, Anne Maries Vej 16, 9000 Aalborg - Orla@udfordringen.dk

Se mere om overnaturlig helbredelse på udfordringen.dk/har-du-brug-for-forbon

BREV:

Kræver bøn for syge en særlig tillid til Gud?

Kære Orla

Du har en dejlig tjeneste for Herren: At bede for syge. Mange bliver helbredt.

Jeg har i den senere tid tænkt meget på, at der står skrevet: - "vort legeme er et tempel for Guds Ånd."

Det kan jeg ikke få til at harmonere med et dårligt legeme. Gud skal jo bo i det allerbedste.

Tænk på alle de flotte bygninger, der findes, særlig de katolske.

De bygninger er der blevet gjort meget arbejde for, og der er ofret mange penge på dem.

Når du beder for syge, og de bliver raske, har det så noget med tillid at gøre, eller med fortrolighed?

Har du og Jesus noget særligt til fælles - ligesom Moses havde med Gud?

Jeg taler med Gud hver dag om det, der plager mig. Nogle gange bliver det lettere.

Jeg tror, at din forbøn vil gøre en forskel. Du og din familie er stadig på min bønneliste.

Med venlig hilsen.

E. L.



- Jeg taler hver dag med Gud om det, der plager mig. Nogle gange bliver det lettere, skriver E.L.

MIN OPLEVELSE:

Kære Orla

Din forbøn velsignede mig. Og jeg har nu allerede fået den Julefred i mit indre og i mit legeme, som jeg har længtes så stærkt efter.

Det skal du bare vide, og jeg synes ikke, at jeg kan takke Jesus og dig nok.

Tak også for salvedugen, som fulgte med i dit brev.

Kh.

BREV:



Kære Orla Lindskov

Tak for at du tidligere har bedt over vedlagte salvedug. Jeg sender den nu tilbage og beder dig om at salve den og bede over den igen, nu da julen nærmer sig.

Jeg vil så gerne være smertefri under julen. Jeg vil også komme til dit sidste forbøns-møde i Valby inden jul.

Jeg er kommet til skade med min krop for lang tid siden. Hvis Jesus kan hjælpe mig, så er det bedre end at skulle igennem en operation. Jeg lider stadig.

Jeg kender flere syge, der går rundt med smerter og døjer. De gruer ligesom mig for, hvordan de skal komme igennem julen.

De vil helst, at deres familie ikke skal blive alt for berørt og kede af det på grund af dem og deres lidelser. Dem har jeg inviteret med til mødet i Valby før jul.

Hilsen fra

"Kurt"

SVAR:

Jesus kommer, når vi kalder på ham

Kære E.L.

Jeg vil gerne sige dig hjertelig tak for, at jeg og min familie er på din bønneliste.

Jeg vil starte mit svar til dig med at sige, at jeg har mødt mange syge kristne, som på trods af, at de var syge, dog var fyldt med Helligånden.

Jeg mødte i sin tid, hvor jeg havde møder i Schweiz, en kræftsyg, kristen kvinde. Hun var i en forbøns-tjeneste for syge, og mange syge, hun bad for, blev helbredt; endda også kræftsyge.

Vore legemer kan altså godt være templer for Helligånden; også under sygdom.

Vi må huske på, at først når den sidste basun lyder, og når de, der døde i Kristus, kommer ud af gravene, så vil de være iklædt det ny legeme, det uforkrænkelige, uforgængelige, guddommelige legeme, Jesu opstandelses-legeme.

Det allerbedste

Du skriver, at "Gud skal jo bo i det allerbedste." Men det kommer Gud netop også til efter vores legemers forvandling, (læs om det i 1. Korintherbrev kap. 15, versene 50 – 57).

Men indtil den dag oprinder, bor vi et forkrænkeligt, forgængeligt legeme, ramt af syndefaldet.

Vores arv fra Adam og Eva kan ingen af os sige sig fri fra. Vi er stadig i Adam og Evas slægt, og den slægt træller stadig under forkrænkeligheden, under det ufuldkomne.

Men trøst dig med, at i Jesus Kristus er vort liv her på Jorden en pilgrims-vandring mod det fuldkomne.

På den vandring kan vi rammes af sygdom, også selvom Helligånden bor i os.

Det er ikke let at bevare sig selv sygdoms-fri. Lægerne gør deres bedste for os i kampen mod sygdom.

Ingen luksusliner

Men vi skal som kristne også huske på, at vi ikke er kaldet til et liv på en luksusliner her på Jorden. Tror vi det, kan vi gøre os selv svage over for den onde dag, hvis den pludselig kommer, fx i form af sygdom.

Bibelen taler faktisk om, at vi snarere som kristne er ombord på et krigsskib, og her hedder arbejdet og tjenesten bøn, bibelstudie, faste, stilhed. Igennem det arbejde og den tjeneste modtager vi Guds rustning og Guds kraft.

Du spørger: - "at når jeg beder for syge, og de bliver raske, om det så har noget med tillid til eller med fortrolighed med Jesus at gøre?"

Du spørger også, om jeg og Jesus har noget særligt til fælles?

Mit svar på begge spørgsmål er et: "Ja."

Og hvordan skal det så forstås?

Jo, den nævnte tillid, fortrolighed, det nævnte fællesskab med Jesus finder jeg i Bibelen. Det er i Bibelen, som er Guds Ord, at jeg mødes med Jesus, for i Bibelen bor Jesus.

I Johannes-evangeliet kap. 1, vers 14-18 læser vi nemlig: - "og Ordet blev kød og tog bolig iblandt os,"

Det er Jesus, der omtales på dette sted som Ordet.

Men så med hensyn til syges helbredelse og min tjeneste med forbøn for syge under hånds-pålæggelse. Det er Jesus aktivt med i.

Hvorfor er han det?

- Det læser vi om i Markusevangeliet kap. 16, vers 18. Her anbefaler Jesus os nemlig helbredelse ved hånds-pålæggelse.

Derfor, hver gang jeg lægger mine hænder på en syg, er det faktisk en bøn til Jesus om hjælp. Med hånds-pålæggelsen tilkalder jeg Jesus, og Jesus kommer.

Det gør Jesus, fordi han selv har givet os løftet om at være der som helbrederen ved hånds-pålæggelsen.

Jesus kommer faktisk så konkret og virkeligt, at syge kan bliver raske af det.

Undere sker der, hvor der er tro på Jesus, på hans ord og på hans løfter.

Jesus helbredte syge her på Jorden for ca. 2000 år siden. Det gør han stadig. Jesus har nemlig ikke forandret sig.

Det læser vi i Hebræerbrevet kap. 13, vers 8: "Jesus Kristus er den samme i går og i dag og til evig tid."

Altså, kære E.L.:

Dit brev førte ind i nogle spørgsmål, som mange kristne går med. Jeg håber, mit svar kan være dig og andre til hjælp.

Med venlig hilsen

Orla Lindskov

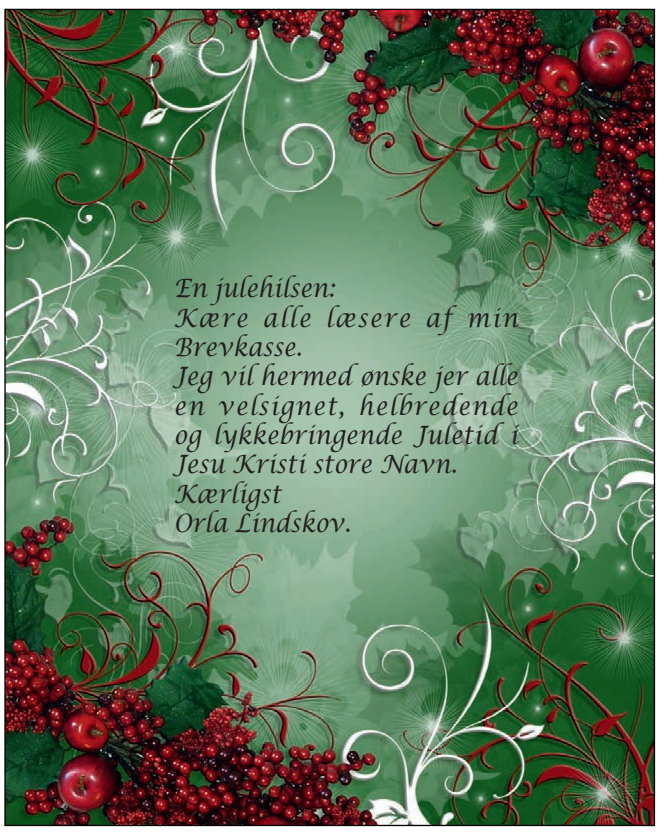

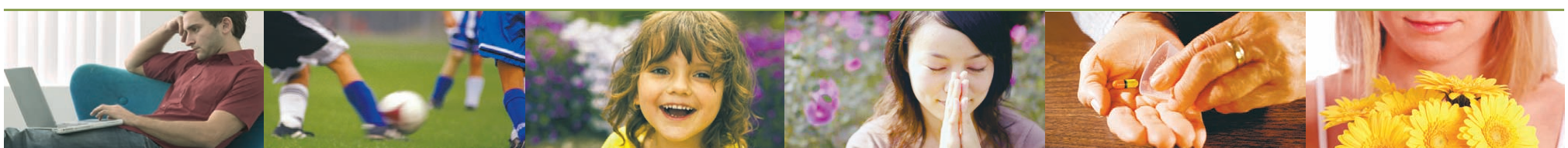



Forlaget ProRex har udgivet en anderledes julekalender. Bag hver af de 24 låger gemmer sig en magnetisk figur fra juleevangeliet.

Med de magnetiske figurer kan man lege krybbespil eller opbygge et julekrybbe-scenarie på den medfølgende panoramaplade, der også er magnetisk. Både kalender og panoramabillede kan hænge på væggen. Panoramabilledet kan desuden stå på bord eller hylde.

På bagsiden er trykt en let forståelig gengivelse af juleevangeliet. – A3-format (30x42 cm.) i kraftigt karton. Kan "genbruges" år efter år!

Bestil den for kun 149,95 kr. på Hosianna.dk - 7456 2202

Far på 87 år hjælper sin lægesøn i Ukraine

Da Kim Hartzner forlod 'Mission Øst' i 2021, begyndte han forfra med 'Mission10forty'. Han kastede sig straks ud i nødhjælpsarbejde i Armenien, Nagorno-Karabakh, Afghanistan og Nordkorea. Og i november tog han sin gamle far René på 87 år med til Ukraine.



87-årige René Hartzner sammen med sin søn Kim under en uddeling af fødevarer i byen Mykolaiv i det sydlige Ukraine. I denne by har Mission10forty siden krigsudbruddet uddelt i alt 20.000 fødevarer til udsatte befolkningsgrupper: ældre, syge, svage og familier med mange børn. Her har Mission10forty også etableret et vandsystem, der dagligt forsyner 5.000 indbyggere med rent drikkevand, og endnu et vandsystem er under etablering med dybdeboring og vandrensningsanlæg. Men der er fortsat 160.000 mennesker i byen, som er uden rent drikkevand, og vinteren står nu for døren. Foto: Sasha Kolesnikov.

Af Henri Nissen

– Det er altid en stor oplevelse at være i Ukraine, men denne gang er helt speciel for mig, fordi min far er taget med. Selv om han er blevet 87 år, banker hans hjerte stadig for at hjælpe andre, fortæller Kim.

Også Ukrainsk TV er på stedet, og til dem fortæller Kim, at "vi er den eneste danske nødhjælpsorganisation, som er kommet med fødevarer til Mykolaiv".

De er iført skudsikre veste, og det er ikke for sjov.

Natten forinden var det lokale sygehus blevet ødelagt af et russisk missil.

– Vi skal frem til en anden by, som hedder *Bereznehovate,* og vi kører kun 10 km fra krigsfronten i to timer, fortæller Kim.

Da de når frem til en mindre by, ser de bl.a. et hospital, som er ramt af bomber.

– Som læge er det grufuldt at se et hospital, der er ødelagt. I nat fik det en fuldtræffer fra den russiske hær, som ligger kun 10 km herfra. Og alt er spærret. Det er den terror, de russiske styrker udsætter den ukrainske befolkning for, fortæller Kim.

Det føles rigtig godt!

Når Kim deler madvarer ud, foregår det med humor og medfølelse. Han forsøger at tale med befolkningen på ukrainsk.

Faderen René deler også madvarer ud. Han må ind i mellem støtte sig til en stok, men han nyder åbenlyst at være med.

– Det føles mærkeligt nok rigtigt godt for mig. Med skudsikker vest på er vi her blandt folk, som trænger til hjælp. Og vi er i stand til at komme dem til hjælp. Det gør rigtigt godt.

– *Er du ikke bange for at dø?*

– Nej, det er jeg ikke, udbryder René med en latter.

– Jeg er 87 år og har nok ikke langt igen. Men jeg er glad for at være med her, og jeg håber at kunne være med nogle år endnu.

Jeg har haft nogle fantastiske 87 år, siger René Hartzner, taknemmelig over livet.

By uden drikkevand

Byen *Mykolaiv* ligger på Sortehavskysten. Byen står over for en kritisk situation, når det gælder at få rent drikkevand til byens indbyggere.

– Samtidig med at bombardementer af byen tiltager, nærmer vinteren sig byen Mykolaiv, og befolkningen vil lide. Allerede nu står 160.000 af en befolkning på 220.000 uden rent drikkevand. Og det tal vil stige drastisk, hvis ikke de humanitære organisationer som Mission10forty handler hurtigt, fortæller Kim i Ukraine.

– Det eneste eksisterende vandrør til Mykolaiv kommer fra Dnipro-floden, men det blev ødelagt af fjendtlig beskydning den 12. april, 2022, formentlig med overlæg. Resultatet blev, at byen effektivt blev afskåret fra forsyning af rent drikkevand. Skaderne er sket i ingenmandsland mellem de stridende parter, hvilket gør det umuligt at reparere vandrøret.

Borer efter vand

– Indtil for nylig er det meste vand blevet bragt til byen i lastbiler fra byerne Odesa og Kropyvnytskyj, og de lokale indbyggere står store dele af dagen i kø for at modtage en lille mængde vand. For nylig blev disse forsyninger drastisk reduceret på grund mangel på brændstof og højere brændstofpriser.

Nu kommer der kun lastbiler med vand hver tredje dag, hvis de overhovedet kommer.

Hvis byen omringes af fjendtlige tropper, eller hvis broerne vestfra ødelægges på grund af fjendtlig beskydning, vil Mykolaiv blive afskåret fra resten af landet og fra de to byer, hvorfra vandet leveres. Behovet for alternative kilder til rent drikkevand er derfor kritisk, forklarer Kim Hartzner.

Nogle indbyggere er i stand til at flygte til sikrere områder af Ukraine. Dem, der bliver tilbage, er hovedsagelig ældre og fattigere indbyggere.

– Vi har arbejdet intensivt med de lokale myndigheder med at bringe i alt 20.000 fødevarepakker til udsatte befolkningsgrupper. "Mission10forty" er med andre ord ideelt placeret, siger Kim.

Erfarne nødhjælpere

Kim og Rene Hartzner oprettede i 1991 organisationen *Mission Øst* for at hjælpe mennesker i Østeuropa. Da Rene gik på pension, overlod han ledelsen til Kim, der er læge. Arbejdet voksede eksplosivt og bredte sig til bl.a. Afghanistan, Tadsjikistan, Nepal og Nordkorea.

I 2020-21 førte uenighed mellem bestyrelse og ledelse til, at Kim måtte forlade den organisation, han og hans far havde grundlagt 30 år tidligere.

I september 2021 oprettede han sammen med psykolog Kirsten Callesen et nyt hjælpearbejde med mange af sine gamle kontakter ude i verden.

Allerede den 25. februar, dagen efter krigsudbruddet, var Kim Hartzners nye organisation i gang med at hjælpe i Ukraine med nødhjælp - og nu vandforsyning.



Gamle og svage prioriteres, når der deles nødhjælp ud. Og alle registreres. Folk står pænt i kø, mens Kim og René og deres lokale hjælpere deler fødevarer ud.

– Med privat finansiering har vi nu startet vores anden boring efter vand. Vi har installeret vandpumper og installeret vandrensningsanlæg for at skaffe rent drikkevand til snart 8.000 indbyggere i Inhulskyi-distriktet. Og byen har bedt om yderligere 50 borehuller, oplyser Kim.

– Efter præsident Zelenskys videotale til det danske Folketing 29. marts, og efter det enstemmige svar fra Folketinget om at genopbygge *Mykolaiv* efter krigen, har vi i Mission10forty været fokuseret på at gennemføre akutte humanitære indsatser til fordel for byens befolkning, forklarer Kim Hartzner.

Man kan se videoer fra far og søns besøg i Ukraine, samt læse andre nyheder på hjemmesiden mission10forty.org.

Arbejdet kan støttes gennem MobilePay nr. 137 337.



O hellige nat

Den verdensberømte salme, som blev skrevet af en ateistisk vinhandler, har i år 175 års jubilæum.

Salmen 'O hellige nat' blev til i december 1847, fordi en fransk vinhandler, Placide Cappeau de Roquemaure, af sin sognepræst blev opfordret til at skrive en sang til juleaftensgudstjenesten.

Præsten vidste, at vinhandleren skrev digte. Men vinhandler Cappeau - der var kendt som både ateist og socialist - var i første omgang lidt tøvende over for opgaven. Han lovede bare at tænke over det, da han skulle til Paris på en forretningsrejse. Men undervejs begyndte teksten at tage form, og da han ankom til Paris den 3. december 1847, var digtet færdigt, skriver KPK.

Hvorfor blev Jesus født?

Placide Cappeau havde spekuleret på, hvordan det ville have været at opleve Kristi fødsel. Han beskrev derfor det store under - at Gud blev menneske - i digtet "*Cantique de Noel*" (julesang), der begynder med ordene "*Minuit, Chrétiens*".

Faktisk fik Placide Cappeau skrevet en julesang, der indeholder korsteologi - altså understreger, at Jesus blev født for at frelse os. Samtidig lykkedes det også den politisk engagerede digter at få befrielsesteologi med i salmen, så vi mindes om, at Kristus bryder lænker og hjælper de undertrykte.

Pariser skrev melodien

I Paris opsøgte Cappeau komponisten Adolphe Charles Adams for at bede ham skrive en melodi til julesangen. Adams var ellers mest kendt for at skrive opera- og balletmusik, især for at have komponeret musikken til balletten "Giselle".

Men Adams gik med til at skrive melodien til Cappeaus digt, og den smukke sang blev uropført ved midnatsmessen i den lille sydfranske by Roqumaure juleaften 1847 med operasangerinden Emily Laurey som solist. Den nye julesang blev efterhånden meget populær, selv om forfatteren var kendt som ateist og socialist - og komponisten blev opfattet som jøde i det antisemitiske Frankrig.

Frihed for slaver

Ti år senere hørte den amerikanske musikkritiker John Sullivan Dwight julesangen, og han blev så begejstret, at han oversatte den til engelsk som "O Holy Night." Dwight var modstander af slaveriet, så han var især meget glad for sangens tredje vers, hvor det hedder om Kristus:

"Han bryder lænker, slaven er vor broder, og i hans navn vil al ondskab få ende."

Sangen blev da også særlig populær i de amerikanske nordstater, allerede før borgerkrigen (1861-1865).

O hellige nat i krig

I det kirkelige Europa var der i starten en vis modstand mod Placide Cappeau og Adolphe Adams' julesang. Men det ændrede sig på grund af en hændelse under den fransk-preussiske krig (1870-1871), skriver FindMyPast.

På et tidspunkt sprang en af de franske soldater nemlig op fra skyttegraven og begyndte at synge julesangen på originalsproget. De tyske soldater blev så grebet af sangen, at de til gengæld begyndte at synge en salme af Martin Luther - hvorefter de stridende parter holdt våbenhvile.

En sang for solister

Mange kendte solister, blandt andre Enrico Caruso, Andrea Bocelli, Stig Rossen og Sissel Kyrkjebø, har sunget 'O hellige nat' på forskellige sprog. Melodien til den berømte julesang er dog lidt vanskelig at synge, så den bruges sjældent som fællessang. Den er da heller ikke at finde i Den Danske Salmebog.

Bodil

O hellige nat

En hellig nat
En hellig stund for verden
Da gudemennesket til jorden steg ned
For at forsone verdens skyld og synder
For os han dødens smerter led
Og håbets stråle går igennem verden
Og lyset skinner over land og hav
Fald nu på knæ
Og hils med pris din frihed
O hellige nat
Nu er vor frelser født
O hellige nat
Nu er vor frelser født

Vor frelser tog bort vore tunge byrder
Vor jord er fri, himlen åben igen
I hver en sjæl du ser en elsket broder
Og se din fjende skal blive din ven
Fra himlen rakte frelseren os frihed
For os han nedsteg i sin mørke grav
Fald nu på knæ
Og hils med pris din frihed
O hellige nat
Nu er vor frelser født
O hellige nat
Nu er vor frelser født



Komponisten Adolphe Charles Adams (til venstre) skrev melodien til Placide Cappeau de Roquemaures franske digt, der startede med ordene "Minuit, Chrétiens".



Da Placide Cappeau de Roquemaure skrev den sang, som på dansk hedder "O hellige nat", forestillede han sig den allerførste jul, da Gud blev menneske for at frelse menneskeheden.

Verdens første sang over radioen

For 116 år siden blev en stemme for første gang omformet til elektromagnetiske bølger og transmitteret over Atlanterhavet.

Radiooperatørerne havde fået at vide, at de kunne forvente noget særligt den juleaften. Men de troede, at de drømte, da de hørte både musik, sang og oplæsning.

Tidligere havde radiooperatørerne på skibet Sparks, der sejlede for det amerikanske *United Fruit Company*, aldrig hørt andet end morsekoder i deres hovedtelefoner. Men et par dage forinden havde de fået besked om, at de kunne forvente en helt særlig besked juleaften ved 21-tiden. Og det holdt stik: De hørte nemlig en menneskestemme, en violinsolo og en julesang. Og en mand læste en bibeltekst!

Operatørerne skyndte sig at kalde på skibets kaptajn og officerer, så de også kunne få del i denne helt nye lytteoplevelse.

Julebudskab i radioen

Geniet bag verdens første radioudsendelse, den 40-årige Reginald Fessenden, havde bygget en ny type generator på General Electric. Han havde aldrig fuldført sin studentereksamen – men havde lært meget som medarbejder i laboratoriet hos Thomas Edison.

Fessendens første succesfulde transmission af menneskelig tale var sket seks år tidligere. Den blev hørt i et par kilometers omkreds ved hjælp af hans "CW-generator", som sikrede en uafbrudt transmission.

Nu, juleaften 1906, spillede han selv melodien til salmen "O Holy Night" på sin violin, hvorefter han sang det sidste vers og læste juleevangeliet om Jesu fødsel. Budskabet blev hørt tværs over Atlanterhavet og så langt mod syd som i Virginia.

Til sidst ønskede Fessenden alle lytterne, som foruden søfolkene talte medarbejdere ved flere større aviser, en glædelig jul og bad sine lyttere skrive til ham i Brant Rock, Massachusetts, om hvordan de havde oplevet lydkvaliteten.

Nytårsaften blev udsendelsen genudsendt, og nu kunne den også høres på De Vestindiske Øer.

I sidste vers af julesangen, som Fessenden sang, hedder det i dansk oversættelse:

"Han bryder lænker, slaven er vor broder, og i hans navn vil al ondskab få ende.

Vi priser ham i kor med glade salmer, for evigt priser vi hans store navn.

Fald nu på knæ, og hils med pris din frihed!

O hellige nat, nu er Vor Frelser født!"



Reginald Fessenden, (1866-1932), sendte verdens første radioudsendelse med stemmer og musik juleaften 1906 fra Massachusetts ved hjælp af sin nye "Continuous Wave-generator". Fessenden spillede melodien til ´O Holy Night' på sin violin, sang det sidste vers og oplæste juleevangeliet.
Foto: The Canadian Encyclopedia



Flere optagelser til scener i The Chosen-serien er lykkedes mod alle odds.

Der er ingen naturlige forklaringer på det, fortæller to erfarne producere.

Foto: The Chosen

Filmhold oplever overnaturlig timing

Af Bodil Lanting

Flere gange har de erfarne producere Chad Gundersen og Chris Juen bedt til Gud - og fået mirakuløs hjælp - når de oplevede problemer med vejret og et træt filmhold under optagelsen af vanskelige scener til drama-serien 'The Chosen'.



Dallas Jenkins (til venstre), som er instruktør, skaber og medforfatter af The Chosen, fik våde øjne, da en meget svær, lang episode lykkedes efter solnedgang. Jonathan Roumie, (til højre), fortæller, at det gør et stærkt indtryk på ham at spille rollen som Jesus. Foto: The Chosen

Det skriver Christian Headlines.com.

Chad Gundersen og Chris Juen fortalte sidste år på Abilene Christian University om flere episoder, som mindede dem om seriens egentlige budskab: at Jesus har magt.

Guds hånd over sø-scene

I seriens sæson 2 oplevede filmholdet problemer med at filme scener på en sø. Gundersen, som også har været producer på de kristne projekter *The National Bible Bee Game Show* og *Owlegories*, fortæller, at han så Guds hånd under optagelserne. Men i første omgang hang der en tung tåge over vandet, som hindrede optagelsen.

"Vi sad bare og ventede i timevis," fortalte Gundersen til Christian Headlines. "... Så tænkte vi bare: 'Okay, vi må nok stoppe for i dag.' Så alle begyndte at pakke tingene sammen."

En håndfuld personer fra filmholdet sad allerede i deres biler og var ved at køre væk. Men Gud havde åbenbart andre planer. "Pludselig så jeg ud over søen ... og man kunne bogstaveligt talt se tågen [forsvinde] – og den forsvandt ikke langsomt. Den var bare væk," husker Gundersen.

Alligevel var filmholdet ikke sikre på, om de kunne gennemføre optagelsen i de tre-fire timer, der var tilbage før solnedgang. En typisk arbejdsdag varer nemlig omkring 12 timer.

"Det var kompliceret. Der skulle være to skuespillere i en båd, og så er der vandet og alle de forskellige ting. [Men] de to skuespillere gik ombord i båden. Og det, de gjorde, var ikke bare lige i kassen, de blev også færdige på 3-4 timer. Det var en af de ting, hvor vi tænkte: Man kan bare ikke forklare det. Logisk set gav det ingen mening," siger Gundersen.

- Måske skal vi bare huske på, hvor afhængige vi er af Gud, tilføjer han.

Fiskeunderet

I seriens 1. sæson findes scenen med Simon Peters mirakuløse fiskefangst.

Chris Juen, som har 20 års erfaring med visual effects, blandt andet fra den computeranimerede science fiction film *Cloudy with a Chance of Meatballs* – fortæller, at han så Guds indgriben under scenen med fiskefangsten, som også krævede computerskabte special effects (CGI).

"Jeg har 20 års erfaring med CGI, og det tager normalt tre-fire måneders planlægning. Men vi havde bare fire dage," fortæller Juen.

Holdets ansvarlige for speciel effects fortalte opgivende Juen: "Jeg har prøvet alt!"

- Så Chad og jeg bad for ham, fortæller Juen. Næste dag ringede manden og fortalte, at han var vågnet midt om natten og havde prøvet noget, han ikke havde gjort i 20 år. Men det havde virket!

Den omtalte scene står tilbage som en af de mest populære blandt seriens fans, selv om der slet ikke blev anvendt rigtige fisk under filmatiseringen.

Long shot-optagelse efter solnedgang

I 2. sæson oplevede Juen endnu et mirakel, da en af seriens vanskeligste scener skulle optages. Problemet var, at der skulle optages udendørs uafbrudt i 14 minutter, en såkaldt "*oner*" eller et "*long shot*". Og det skulle ske sidst på dagen.

"De øvede sig rigtig meget. Kameramanden skal bogstaveligt talt være medspiller, fordi han skal være i præcis den rigtige position hele tiden, og alle skuespillerne skal ramme rigtigt. Det er virkelig vanvittigt," fortalte Juen.

Ved første forsøg var der fejl i replikkerne. Anden gang de prøvede, kunne man se kameramandens skygge på optagelsen. Derfor valgte holdet at vente til efter solnedgang, for ikke at få problemer med solen endnu engang. "Til sidst havde vi et meget lille vindue [før det blev mørkt]," fortalte Juen.

Da solen var forsvundet bag horisonten, optog man for tredje og fjerde gang. Men hver gang gentog den samme skuespiller fejlen. "Det var svært for ham," husker Juen.

Til sidst var der kun én mulighed tilbage for at få scenen i kassen, før mørket faldt på. Og denne gang lykkedes det for skuespilleren og alle de øvrige at gøre det hele rigtigt.

"Det var perfekt," fortæller Juen. "Og det interessante er, at det var Guds timing, for så snart vi var færdige, var solen [totalt] væk. Så vi har bogstaveligt talt filmet solnedgangen gennem alle de 14 minutter."

Oplevelsen havde også givet skaberen af The Chosen, instruktøren Dallas Jenkins, tårer i øjnene. Han havde sagt til filmholdet: "Jeg fatter ikke det, der lige skete," husker Chad Gundersen.

"Hvis vi havde optaget det samme shot tidligere på dagen, fx mens solen stod højt, ville det have været godt. Men det skete reelt på det senest mulige tidspunkt på dagen, mens solen gik ned - man føler bogstaveligt talt, at scenen bliver mørkere, mens man betragter den."

Ifølge The Christian Chronicle mener de to filmfolk alligevel, at det største under er selve den bibelske beretning.

"Gud har jo selv skabt den perfekte storm. Min vigtigste bøn er bare: 'Herre, lad os ikke ødelægge det hele'," indrømmer Chad Gundersen.

'Min tro er vokset eksponentielt'

Selv om The Chosen-serien handler meget om disciplene, er der også stor fokus på Jonathan Roumie, der spiller Jesus. Og rollen som Jesus har virkelig rykket hans tro.

"Det har styrket min tros-vandring eksponentielt. Jo mere tid, man bruger på at meditere over Jesus' liv, hans tjeneste, hans ord, og hvem han er ... jo mindre kan man undgå at blive påvirket af hans liv," fastslår Jonathan Roumie i et interview med The Christian Post.

Mens skuespillerens tro er blevet styrket, er der også sket en forbedring af hans præstationer rent professionelt.

"Det [troen, red.] gør, at jeg kan gå dybere i portrætteringen. Det handler ikke om mig, eller hvor godt jeg kan gøre mit arbejde. Det handler om: Tjener jeg Jesus? Prøver jeg at være et spejl, som reflekterer, hvad Gud ønsker at vise om ham? Det er mit mål."

The Chosen, som kan ses via en gratis app, er blevet set af anslået 94 millioner mennesker, siden første sæson udkom i 2019.

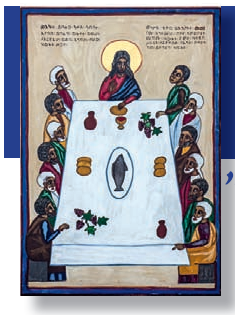

Tre perler af
PETER O.K.OLOFSON
- til at lægge under juletræet

"Evangeliet forkyndes stærkt og klart. Flot indbundne og et velformuleret sprog. Med smukke ikoner malet af søster Abraham."



GÅ MED
En vandring gennem
1. Korintherbrev
280 sider, pris 225 kr.

HIL DIG,
FRELSER OG FORSONER
Fasteprædikener fra Færøerne
96 sider, pris 125 kr.



Alle
3 for kun
kr 325

VELSIGNET
Den aronitiske velsignelse
og andre temaer
72 sider, pris 100 kr.

Neema Forlag · Østervej 54 · 4840 N. Alslev
Tel: 2440 4846 · neemaforlag@gmail.com

For kun **200 kr.** kan du give en julepakke til en fattig familie.

Tænd *julelys* i øjnene på børn i Østeuropa

Jul i stearinlysenes skær handler i Ukraine ikke kun om hygge og stemning, men om ren og skær nødvendighed i et krigshærget land, hvor strømmen mange steder svigter. Vær med til at tænde julelys i øjnene på nogle af de mange ukrainske børn, som fejrer jul i krigens skygge. En julepakke til 200 kroner indeholder julemad, julegodter og små gaver til en hel familie.







GIV EN JULEPAKKE

200,-

MOBILEPAY
493911
Skriv **JULEPAKKE** i kommentarfeltet*

BANKOVERFØRSEL
9570 13428255
Mrk. **JULEPAKKE***

* Skattefradrag? Angiv din adresse og dit CPR-nr i kommentarfeltet

Vi er **MISSION UDEN GRÆNSER...**

... og har siden 1960 hjulpet hundredtusinder af fattige familier i Ukraine, Moldova Albanien, Bosnien-Hercegovina, Bulgarien og Rumænien.
Uddelingen sker i samarbejde med lokale kirker og frivillige.
Læs mere på missionudengraenser.dk/jul

HAR DU SPØRGSMÅL?



Kontakt os på tlf. 65 74 61 61
Tirsdag og torsdag kl. 10-15
eller post@missionudengraenser.dk
Hilsen **Katarina Conrad**

Juleevangeliet om Jesus' fødsel



Josef drog fra Nazaret til Betlehem for at lade sig indskrive sammen med Maria, sin forlovede, som ventede et barn.



Og mens de var dér, kom tiden, da hun skulle føde; og hun fødte sin søn, den førstefødte.



I den samme egn var der hyrder, som lå på marken og holdt nattevagt over deres hjord, og de blev grebet af stor frygt. Men englen sagde til dem: "Frygt ikke!"



Og de fandt Maria og Josef sammen med barnet.

Lukasevangeliet – Kapitel 2 – vers 1-20

Og det skete i de dage, at der udgik en befaling fra Kejser Augustus om at holde folketælling i hele verden.

Det var den første folketælling, mens Kvirinius var statholder i Syrien. Og alle drog hen for at lade sig indskrive, hver til sin by.

Også Josef drog op fra byen Nazaret i Galilæa til Judæa, til Davids by, som hedder Betlehem, fordi han var af Davids hus og slægt, for at lade sig indskrive sammen med Maria, sin forlovede, som ventede et barn.

Og mens de var dér, kom tiden, da hun skulle føde; og hun fødte sin søn, den førstefødte, og svøbte ham og lagde ham i en krybbe, for der var ikke plads til dem i herberget.

I den samme egn var der hyrder, som lå på marken og holdt nattevagt over deres hjord. Da stod Herrens engel frem for dem, og Herrens herlighed strålede om dem, og de blev grebet af stor frygt. Men englen sagde til dem: "Frygt ikke! Se, jeg forkynder jer en stor glæde, som skal være for hele folket: I dag er der født jer en frelser i Davids by; Han er Kristus, Herren. Og dette er tegnet, I får: I skal finde et barn, som er svøbt og ligger i en krybbe." Og med ét var der sammen med englen en himmelsk hærskare, som lovpriste Gud og sang:

Ære være Gud i det højeste og på jorden!
Fred til mennesker med Guds velbehag!

Og da englene havde forladt dem og var vendt tilbage til himlen, sagde hyrderne til hinanden: "Lad os gå ind til Betlehem og se det, som er sket, og som Herren har forkyndt os."

De skyndte sig derhen og fandt Maria og Josef sammen med barnet, som lå i krybben. Da de havde set det, fortalte de, hvad der var blevet sagt til dem om dette barn, og alle, der hørte det, undrede sig over, hvad hyrderne fortalte dem; men Maria gemte alle disse ord i sit hjerte og grundede over dem. Så vendte hyrderne tilbage og priste og lovede Gud for alt, hvad der havde hørt og set, sådan som det var blevet sagt til dem.

Mattæusevangeliet 2, 1-12 fortæller:

Da Jesus var født i Betlehem i Judæa i kong Herodes' dage, se, da kom der nogle vise mænd fra Østerland til Jerusalem og spurgte: »Hvor er jødernes nyfødte konge? For vi har set hans stjerne gå op og er kommet for at tilbede ham.«

Da kong Herodes hørte det, blev han forfærdet, og hele Jerusalem med ham. Og han sammenkaldte alle ypperstepræsterne og folkets skriftkloge og spurgte dem, hvor Kristus skulle fødes. De svarede ham: »I Betlehem i Judæa. For således er der skrevet ved profeten:

Du, Betlehem i Judas land,
du er på ingen måde den mindste blandt Judas fyrster.
Fra dig skal der udgå en hersker,
som skal vogte mit folk, Israel.«

Så tilkaldte Herodes i al hemmelighed de vise mænd og forhørte dem indgående om, hvornår stjernen havde vist sig.

Og han sendte dem til Betlehem og sagde: »Gå hen og spørg jer nøje for om barnet; og når I har fundet det, så giv mig besked, for at også jeg kan komme og tilbede det.«

Da de havde hørt på kongen, tog de af sted, og se, stjernen, som de havde set gå op, gik foran dem, indtil den stod stille over det sted, hvor barnet var. Da de så stjernen, var deres glæde meget stor.

Og de gik ind i huset og så barnet hos dets mor Maria, og de faldt ned og tilbad det, og de åbnede for deres gemmer og frembar gaver til det, guld, røgelse og myrra.

Men i drømme fik de en åbenbaring om ikke at tage tilbage til Herodes, og de vendte hjem til deres land ad en anden vej.

Illustrationerne er fra filmen "Vejen til Betlehem".



Da kom der nogle vise mænd fra Østerland til Jerusalem og spurgte: »Hvor er jødernes nyfødte konge? For vi har set hans stjerne gå op og er kommet for at tilbede ham.«



Så tilkaldte Herodes i al hemmelighed de vise mænd og forhørte dem indgående om, hvornår stjernen havde vist sig.



Og de gik ind i huset og så barnet hos dets mor Maria, og de faldt ned og tilbad det, og de åbnede for deres gemmer og frembar gaver til det, guld, røgelse og myrra.



Og alle, der hørte det, undrede sig over, hvad hyrderne fortalte dem; men Maria gemte alle disse ord i sit hjerte og grundede over dem.

Vær ikke bange

Novelle af Ole Behring



Alex var ikke helt ligesom de danske drenge i Peters klasse. Alex var nemlig flygtet fra Ukraine sammen med sin mor og sine søstre. Men hans far var der stadigvæk...

Peter var kommet til at sidde ved siden af den nye dreng, simpelthen fordi der kun var den ene plads tilbage i klassen. Han lukkede af for Knudsens præsentation af drengen og skævede stjålent over til den nyankomne. Han så spinkel ud, lidt mut og indelukket. Glat, mørkt hår. En lidt lurvet udseende trøje i en ubestemmelig farve. Peter opfangede lige et øjekast fra den anden og kiggede hastigt væk. "Jeg sagde: er du med, Peter?" lød Knudsens stemme pludselig. Peter kiggede ned i bordet. "Ja, øh, jeg er med". Der lød spredt latter i klassen. Selv fra den nye dreng lød et lille tø-hø.

"Alexander er fra Ukraine og taler allerede rimeligt dansk," sagde Knudsen og lod sit blik glide hen over alle eleverne. "Hjælp ham til rette, forklar svære ord for ham og tag ham med i jeres leg". Og efter en kort pause: "Find jeres matematikbøger!" Brøkregning var ikke det nemmeste, men det så ud til, at Alexander var meget hurtig i opfattelsen. Det lykkedes oven i købet Peter at få opfanget facit på opgaven ovre fra Alexanders hæfte. Han vidste dog godt med sig selv, at det var ukammeratligt at tage æren ved at række hånden op, da Knudsen spurgte. Men han kunne ikke dy sig alligevel. Han havde brug for nogle nemme point. Da det ringede ud, vendte Peter sig mod Alexander:

"Hej, jeg hedder Peter. Og du hedder jo Alexander." Den anden fremtvang et skævt smil. "Kald mig Alex." Den østeuropæiske accent var umiskendelig. "Vil du med ud og spille fodbold?" Alex rystede på hovedet. "Jeg ikke spille fodbold". Utroligt, det gjorde alle i klassen på nær Jakob, der var en nørd og haltede på det ene ben. "Jeg godt ved, du stjæle facit fra mig." Alex så alvorligt på ham, men brød sekundet efter ud i en høj latter. Sådan startede deres venskab.

Da Alexander havde gået i klassen nogle dage, måtte Peter konstatere, at de andres første nysgerrighed var forduftet og nærmest var vendt til en larmende ligegyldighed. Mon det var tøjet, sproget eller … ja, Peter forstod det ikke rigtigt. En dag blev Peter inviteret med Alex hjem. Han var meget spændt på at se hans familie. De boede i en toværelses lejlighed i et nedlagt plejecenter. Det var Alex´s mor, der lukkede op. Hun var en lille mørkhåret kvinde med et venligt smil, der fik Peter til at slappe af. "Jeg hedder Olga," sagde hun. "Du være Peter?" Peter nikkede. To mindre søstre stod generte og nysgerrige i baggrunden. Der hang en særlig madduft i den lille lejlighed, det var vist noget med fisk, tænkte Peter. De to søstre havde det ene værelse, og Alex havde det andet. Så sov moren vel i stuen. I et kort øjeblik så Peter for sit indre blik sin egen families kæmpevilla med store værelser til ham og hans storesøster. To biler i carporten, fremtiden timet og tilrettelagt.

De gik ind på Alex´s værelse. På det lille skrivebord stod en noget ældre computer. Men det var et krucifiks, der fangede Peters opmærksomhed. Det hang på væggen over Alex´s seng. Alex fulgte hans blik og så hurtigt op på Kristus, der hang på korset, næsten med et lille smil om munden. Men det kunne vel ikke passe, tænkte Peter. Der var jo ikke voldsomt meget at råbe hurra for, når man var naglet til et kors. Gad vide, om Alex bad til manden på korset, ja, altså til den dér metalfigur, der hang på væggen.

"Vil du spille computer?" spurgte Alex. Peter nikkede lettet. Så havde de da lidt at være sammen om, som ikke krævede den store samtale. De skiftedes til at samle sig point i et spil, som Peter ikke kendte. Sproget i spillet var sikkert ukrainsk. Han faldt i staver og forstod nok heller ikke helt, hvad spillet gik ud på. Alex så på ham: "Du ikke gide spille?" Det gav et sæt i Peter. Alex turde sige, hvad han tænkte. Peter rystede på hovedet, og Alex lukkede computeren ned. Efter en kort stilhed sagde Peter:

"Øh … har du en far, altså, er din far …?"

"Min far i Ukraine. Han soldat."

Alex kiggede ud ad vinduet, mens han sagde det. Der sad en solsort på en gren derude. De hørte dens melodiske sang. Peter famlede efter noget at sige. "Er du bange ….?

"Ja, jeg meget bange, men …" Hans øjne søgte krucifikset. "Jeg bede for ham."

Peter nikkede forstående, men følte sig underligt tilpas. Bede? Hvad ville det sige? Og hvad var der at bede om? Hvis der var en Gud, kendte han vel det hele på forhånd?

"Hvad?"

Alex læste hans tanker. "At han må blive såret, for så han komme på hospital, ikke mere være soldat, han leve."

Peter lagde sin hånd på Alex´ skulder. Han kunne mærke, hvor hans nye kammerat skælvede bag facaden.

Det var en befrielse, da Alex´ mor kaldte til middag. På bordet i den lille stue stod en gryde med en meget rød suppe. "Værs´go," sagde Olga. "Jeg håbe, du kan lide." Peter tog imod den tallerken, som hun rakte ham. Alles øjne hvilede på ham, og han fremtvang et smil. "Det være borscht," tilføjede Olga. "Ukraines nationalret." Peter nikkede og tog forsigtigt en skefuld i munden. Det smagte bedre, end det så ud. Der var både kartofler, gulerødder og lidt kødstykker i. Han bad dog ikke om mere suppe, men så, at Alex slubrede tre store tallerkenfulde i sig.

Da Peter kom hjem, spurgte hans mor om, hvordan besøget havde været. "Fint nok, mor," mumlede han og smuttede op på sit værelse. Tankerne kørte rundt i hovedet på ham.

Et par dage efter var Alex med Peter hjemme i den store villa. Alex gjorde store øjne over Peters kæmpeværelse og ikke mindst den Mac, der stod på hans store skrivebord. "Du .. øh rig." Alex ledte efter ordene. Peter undgik kammeratens blik. Hvad skulle han sige? "Far tjener godt, men …." Ja, hvordan skulle han få sagt, at mor og far stort set ikke snakkede sammen, og far var så meget væk, vist nok fordi han var direktør i det store it-firma. Men far havde aldrig tid til at se Peter spille fodbold. Han håbede ikke, at Alex havde bemærket tåren i øjenkrogen.

"Skal vi ikke lige smutte over i parken," sagde Peter. Alex nikkede. Begge drengene havde kondisko på, og pludselig satte Peter i løb. Han ville teste Alex. Selv om han ikke spillede fodbold, kunne det jo være, han var hurtig på benene. Som en pil kastede Alex sig frem og var hurtigt 20 meter, så 30 så 40 meter foran Peter. Han var nærmest i chok.

"Du er godt nok hurtig!"

Alex grinede lidt forlegent.

"Det må udnyttes," sagde Peter. De satte sig på en bænk og pustede ud. En let brise sendte en bladregn i orange, gult og rødt ned over dem. Efterårsvinden var mild i dag.

"Har du hørt fra din far?" Alex rystede på hovedet. Peter ville ønske, han kunne gøre noget.

Den aften, da Peter lå i sin seng, forsøgte han at forestille sig Kristus, der bærer verdens skyld med et smil om munden. En simpel metalfigur, ja, men Peter følte et stort behov for at kunne sige, hvad hans hjerte var fyldt af til én eller anden. Om så bare til en metalfigur af en medlidende Kristus. Ordene kom tøvende og stille. Hans søster skulle ikke komme brasende ind og høre det her. Han bad om, at hans far ville opdage ham, vise ham opmærksomhed, få mere tid til familien og snakke med mor, give hende et knus … så gik han i stå. Tårerne trillede ned ad hans kinder. "Og du, Kristus på korset, selv om du kun er en metalfigur lavet på en fabrik, vil du så ikke nok høre Alex´ bønner for hans far i uniform derovre i Ukraine? Vil du ikke nok tage hans frygt væk og lade ham se sin far igen?" Lige før hans øjne gled i, så han Kristusansigtet for sig endnu engang og sagde: "Og lad så de andre i klassen behandle Alex ordentligt og lad ham få mulighed for at vise, hvor hurtig han er på fødderne."

Regnen piskede ned over idrætsbanen, hvor Henrik med ry for ikke at vise "barmhjertighed" fastholdt, at 6.A og 6.B skulle testes i 60-meterløb.

"Stævnet afholdes den 15. december. Og i år skal vi simpelthen have to af vores elever med i finalen. Nu løber I 6 ad gangen. Og så ser vi, hvem der har benene!"

Peter mærkede regnen sile ned over ansigtet, mens han prøvede at få øjenkontakt med Alex. Men hans kammerat stod bare og kiggede ned i det våde græs.

"Alexander!" råbte Henrik.

Alex reagerede ikke.

Henrik gik hen og lagde en hånd på drengens skulder. Alex kiggede alvorligt op.

"Du gider ikke spille fodbold. Men nu skal du få lov at lunte af sted uden bold. Gå så hen og gør dig klar!"

Peter bemærkede de andres blikke og deres småmumlen. Han åndede lettet op, da han så Alex gå hen til startlinjen.

Peter fulgte tæt efter og råbte til Alex: "Du ved, du kan. Giv den gas!"

Alex vendte sig om og så på ham med et blik, der var fyldt med både taknemmelighed og vrede.

"På pladserne, færdige, løb!"

På de 60 meter lå Alex i spidsen hele tiden og øgede endda sit forspring på de sidste meter.

Henrik kløede sig i skægget, mens han noterede tiderne.

Peter var ikke selv tilfreds med sin tid, men nu var det Alex, det handlede om. Alex! Da alle havde løbet, var der 6, som skulle løbe finale. Kun nummer 1 og 2 ville komme med til stævnet i december.

Regnen var holdt op, da Henrik satte finalen i gang. Denne gang var det Nikolaj fra B-klassen, som lagde sig i spidsen. Men efter de første 30



meter skød Alex frem som et lyn. Han trodsede den regnvåde løbebane og havde et perfekt løb. Ved målet var det som om, han foretog et tigerspring. Men han snublede og kurede hen ad det ru underlag. Henrik var hurtigt henne ved ham og hjalp ham op. Blodet silede ned ad Alex´ ene ben.

"Det er heldigvis kun en hudafskrabning, tror jeg. Du er vores førsteløber til december. Eller hvad siger I andre?" Henrik lod blikket vandre ud over den måbende drengeflok. De 3 sekunders tavshed følte Peter som en evighed. Så brød jubel og klapsalver løs. Drengene kom hen og klappede Alex på skulderen og gav ham highfives.

"Du er for sej. Vi hepper på dig til december. Sådan, Alex!" lød det.

Peter følte sig varm indvendig. De havde fri efter idræt, og Peter og Alex trak med cyklerne, mens efterårsbladene piskede dem i ansigtet.

"Var der noget, du spekulerede på?"

"Øh .. spekulerede?"

"Ja, du ved: tænkte på, var ked af .."

"Nåh … ja, vi ikke hørt fra far i 3 uger. Jeg bange."

Peter fandt ingen ord at sige.

Et par dage efter kom Peters far tidligere hjem, end han plejede. Ved aftensmaden lagde han pludselig kniv og gaffel og så mærkeligt over på mor:

"Firmaet lukker!"

Der blev helt stille ved bordet. Alle holdt op med at spise.

"Lukker, jamen, jeg troede, det gik så godt?" Mors stemme lød spinkel.

"Konkurrencen er hård. Vi har holdt på den forkerte hest og er blevet overhalet. Til januar er det slut."

Far rejste sig, gik over til mor og gav hende et kys på kinden. Så gik han med sænkede skuldre ind på sit kontor og lukkede døren bag sig. Peter vidste ikke, hvor han skulle se hen.

I skolen tog den ene dag den anden. Efter at Alex havde bevist sin hurtighed i idrætstimen, var det som om, de andre glemte ham igen. Hans udtale og ordforråd udviklede sig hurtigt, og hans faglige dygtighed i matematik var til at få øje på. Måske syntes de andre alligevel, at Alex var en mærkelig snegl. Hans tøj var jo ikke af de rigtige mærker, ligesom alle de andres, og hans løbesko og joggingdragt var vist fra en genbrugsbutik. Men Peter befandt sig godt i Alex´ selskab. Her var der ikke noget at leve op til.

En dag i november var Alex igen med Peter hjemme. Stemningen i huset var en mærkelig blanding. Far var blevet mere kærlig over for mor, men han virkede stresset og træt. Mor sad i stuen og stirrede ud i den store have. Det gav et sæt i hende, da drengene pludselig stod der.

"Mor," hviskede Peter. "Må jeg spørge dig om noget?" Mor nikkede forvirret. "Tror du, vi kan finde penge til et par gode løbesko og en ny joggingdragt til Alex?"

Mor blev nærværende.

"Det kan du tro, Peter. Men det er sidste udkald. For til januar er pengekassen tom!"

Alex lyste op i idrætstimerne i sin nye joggingdragt og med de nye løbesko. Han var med til at skabe gode tider i stafetløb og viste sig at have en god timing i længdespring. Og ikke mindst i 60-meterløb, hvor han hele tiden fik hundrededele høvlet af sin tid. Nikolaj, hans nærmeste konkurrent, kom hen til Peter og Alex, da de stod sammen ovre ved cykelstativerne efter skole. Nikolaj havde en kammerat med, et stort brød ved navn Felix, som Peter aldrig havde brudt sig om.

"Du skal jo ikke tro, at du kan vinde over Nikolaj," sagde det store brød i en truende tone til Alex.

"Hvad mener du?" spurgte Alex roligt.

"Det får du at se. Hvis du vinder, vil der ske ét eller andet …"

Nikolaj så forlegen ud, men nikkede samstemmende.

"Ske?" sagde Peter og kunne godt høre, at hans stemme var højere, end den plejede at være.

"Sådan en udenlandsk hertug skal ikke bare komme her og … og …"

"Og hvad?" Peter var tæt på at springe på det store brød, men Nikolaj og hans tro væbner vendte sig om og gik.

Peter klappede Alex på skulderen, mens han rystede indvendigt.

Peter lå i sengen den aften og forsøgte igen at se metalkrucifikset for sig. Forestille sig det lille smil om munden på manden på korset. Mon smilet skyldtes dårligt håndværk på fabrikken, hvor korset var blevet støbt, eller havde der virkelig været en sådan mildhed over Kristus, da hans fjender naglede ham til et kors for 2000 år siden? Nu, i december og advent, var det jo mere det lille Jesusbarn, man så i butiksvinduerne. Verdens lille Frelser havde som regel et stort smil om munden, som han lå der i sin julekrybbe.

"Jeg vil gerne sige tak," mumlede Peter. Tak fordi Alex har vist, hvad han dur til. Tak, at han skal løbe finalen, og hjælp, at han ikke må være bange for Felix´ trusler. Lad der komme livstegn fra hans far. Og tak for, at far er blevet mere kærlig over for mor, selv om firmaet lukker. Og du, Kristus på metallorset, jeg ved ikke, om du findes, men hvis du gør, så hør, hvad jeg forsøger at bede dig om. Og tak for dit smil. Måske betyder det, at du tilgiver dine fjender. Måske … Peter faldt i søvn.

De to 6. klasser var kørt til det store idrætsstævne med bus og befandt sig nu inde i hallen, hvor atletikkonkurrencer i forskellige discipliner var i fuld gang.

"Er du nervøs?" spurgte Peter og kiggede Alex ind i øjnene.

Alex rystede på hovedet.

"Jeg tænker på far hele tiden."

"Men nu skal du vise, hvad du dur til. Felix kan ikke gøre noget som helst. Du er den bedste, Alex!"

Alex nikkede og mumlede: "Det ved jeg da godt, Peter!"

Nikolaj og Alex løb næsten lige op med hinanden i det første heat. Men Nikolaj fik noteret den bedste tid. Alex holder vel ikke igen med vilje? I et glimt så Peter Kristus med det lille smil for sig.

Både Nikolaj og Alex kvalificerede sig til finalen. Lige før de skulle løbe, forsøgte Felix at starte et råbekor. "Nikolaj er den bedste, ham kan ingen tæske! Alex er en taber, langsom så man gaber!" Men ikke ret mange af de andre drenge stemte i.

Peter kiggede hen på Alex på startlinjen. Han så mere koncentreret ud end nogensinde.

"På pladserne, færdige, løb."

Alex, Nikolaj og en dreng fra Skanderborg lå side om side de første 25 meter. Så trak Alex fra. Han var en 4-5 meter foran de to andre, da han passerede målstregen. Nikolaj blev nummer tre.

Felix masede sig hen og stillede sig ansigt til ansigt med Alex.

"Jeg smadrer din cykel, og der sker et par andre ting. Du vil fortryde, at du ikke lod Nikolaj vinde."

"Nå så det tror du, Felix. Jeg har vist noget at tale med din far om," lød Henriks stemme lige bag ved drengen. Felix snurrede rundt:

"Sig det ikke til far". Felix var på grådens rand. De andre begyndte at grine.

Medaljeoverrækkelsen var fantastisk. Det ukrainske og det danske flag steg til tops side om side. Alex lyste af stolthed, da han stod der med medaljen og en dansk rekord i sin aldersgruppe. De andre drenge lykønskede ham, og Henrik sagde:

"Jeg er stolt af dig på skolens vegne. Det her er bare begyndelsen!"

Et par dage efter sad Peter hjemme omkring sofabordet og spillede Partners med sin søster, mor og far. Han kunne ikke huske, hvornår far sidst havde været med til at spille. Men nu, hvor firmaet næsten var afviklet, var far mere hjemme og sammen med dem. Selv om situationen var trist, og de måske måtte i en mindre bolig og af med den ene bil, så følte Peter en taknemmelighed. Over den gode stemning mellem mor og far, over farens spørgsmål og kommentarer til Peters præstationer på fodboldbanen og over, at lillesøster virkede gladere. Hun kunne næsten ikke få øjnene fra far. Peter rejste sig med en undskyldning og gik ind på sit værelse. Han havde fået en sms. Det var fra Alex. Peter forstod det sådan, at Alex´s far, Pavlo, var blevet frigivet af russerne i en fangeudveksling. Han var afkræftet, havde mistet et ben og var fyldt med granatsplinter, som nu skulle fjernes fra hans krop. Det skulle ske hos en ekspert i Danmark. Pavlo ville blive bragt til Danmark i løbet af januar. Peter så for sig Kristi smil og forstod med ét, hvilken kærlighed, der stod bag døden på korset. Kristus var så småt ved at forvandle sig fra en metalfigur på væggen til en levende person.

Kirken var stuvende fuld juleaften. På grund af rationeringen af strøm var der ikke tændt så meget lys, som der plejede i kirken, men til gengæld blafrede der levende lys, der gav en næsten magisk stemning, syntes Peter. Han sad på kirkebænken ved siden af lillesøster og mor og far. Helt utroligt! Men endnu mere utroligt var det, at på bænken bagved sad Olga med Alex og de små søstre. Peter vendte sig om og blinkede til Alex, som blinkede tilbage. Over det sidste halve år havde de to fået noget sammen, som ingen ville kunne tage fra dem. Forsamlingen satte i med at synge "Et barn er født i Betlehem." Peter kunne høre de små piger skråle med. Så blev juleevangeliet læst højt. Peter vågnede op, da det lød: ".. "Vær ikke bange!" sagde han. "Jeg er kommet for at fortælle jer en stor og glædelig nyhed, som angår hele folket. I nat er jeres Frelser født i Davids by. Det er Messias, og han er jeres herre."

Vær ikke bange, vær ikke bange, genlød det igen og igen i Peters hoved. Han følte en tillid til, at juleevangeliet ikke bare var en god historie, kiggede op på alteret og smilede til Kristus!

EN ENKEL HJÆLP TIL AT BEGYNDE ET LIV I TRO

Hvordan tager man imod Jesus i sit liv? – Hør lige her:

1. **Der findes en Gud,** som har skabt dig. Han elsker dig, som du er lige nu.

2. **Du og jeg har vendt Gud ryggen.** Det har alle mennesker. Bibelen kalder kløften mellem Gud og mennesker for "synd". Det virker nogenlunde, som når rødderne fjernes på et træ. Det visner.

3. **Vi kan ikke selv løse dette problem.** Her hjælper hverken politisk arbejde eller fromme øvelser. Det vidste Gud godt. Derfor gav han os Jesus Kristus. Han er den eneste vej til Gud.

4. **Nu er det vores ansvar at vælge.** Hvad gør vi med Jesus Kristus? For at få fællesskab med Gud igen, må vi tage imod Jesus Kristus i vore hjerter.

5. **Det kan ske gennem en enkel og ærlig bøn,** fx sådan:
"Jesus, hvis det her er rigtigt, så vil jeg leve med dig. Tilgiv mig, at jeg har vendt dig ryggen. Fra nu af åbner jeg mig for dig. Tag hånd om mit liv. Og fyld mig med Helligånden."

Her begynder det nye liv. En lille spire indefra, som vokser til en fast tillid. Skridtet bliver til en vandring.

Læs i Bibelen. Begynd med Ny Testamente, fx Johannesevangeliet kapitel 1:12, 3:16 og 14:6.

Find sammen med andre troende. Der findes kristne fællesskaber overalt. Du kan finde annoncer for nogle af dem i Udfordringen. Her er både frikirker og aktive folkekirke-menigheder og hus-grupper af mennesker, som tror på Jesus.

Det afgørende er ikke, hvilken kirke det er. Find det sted, hvor du føler dig bedst hjemme og får opfyldt dine åndelige behov.



Tilmeld dig gratis på udfordringen.dk
Eller send en mail til redaktion@udfordringen.dk
Du kan nårsomhelst melde fra igen.



Løs ugens kryds og tværs - og vind et gavekort!

Træn hjernecellerne – og vind måske et gavekort!

Du kan vinde et gavekort på 150 kr. til webshoppen Hosianna.dk, hvis du finder kodeordet, ved at sammensætte de bogstaver, der står i felterne med tal.

Skriv kodeordet og send det sammen med dit navn og din adresse til mail@udfordringen.dk eller til Udfordringen, Jernbanegade 1, 6070 Christiansfeld. Så deltager du i lodtrækningen om gavekortet.

Kodeordet skal være Udfordringen i hænde senest **onsdag den 30.11.2022.** Vinderen får direkte besked og offentliggøres i avisen som udkommer søndag den 11.12.22.

(Krydsordet udskiftes i juleavisen som udkommer 27.11.22 og svarfrist for uge 48 forlænges til nytår).

Obs! Du kan IKKE benytte den portofri kupon på bagsiden til at indsende koden.

Blandt de indsendte løsninger trækkes hver uge lod om et gavekort på 150 kr. til Hosianna.dk, vælg mellem bøger, cd'er og film.

Kryds og tværsen leveres af bureauet Kehlet Aps, Varde.

God fornøjelse!

Vinder i uge 45:
Lis og Lars Ove Larsen
Hammerumvej 3, Kølkær
7400 Herning
Kodeord: gæstedirigent





				FLADE-MÅL	BAGVÆRK	GÅ UD FRA	FINT-HULLET	SPOTTE	NUBRET	MORAL	BRÆNDE-VIN	MUSIK-TEGNET	UNIKUM-MET									
				OPRØR					I HUS			1										
				LØFTE					LYS													
				DEL AF DANMARK				TO ENS			LEVER											
				FORSTÅ				PLANTE			THORS HUSTRU											
STADFÆSTELSER		INDSMIGRE SIG								ANTAL						PLANET		FAIR				
		HOLDE FRED	ARVE-ANLÆG							TRANS-PORT-MIDLER						VÆGT-ENHED						
LOV							TIDSRUM	2				SIND										
							SLUT					FØLGE										
FOR-NEMME				BY		3							LYD									
				JEG									LYDGIVER									
SPOLER					BIORD			TRÆ			SKADE-LIGE											
					FUGL			VOKAL			TO ENS											
EFTERRET		4	SIKRET									PATINA				KRAFT						
			MASSE									INSTRU-MENT				KORT						
FRANKRIG		SPIL																SPIDS				
		FORM-GIVERE																				
PÅFUND				HUSDYR							FUGLE			FODTØJ								
				MADER							REDSKAB			TÅGE								
FURER					EFTER C						HJERTE-LØS					VIA	5					
					BEHOL-DER											BESVÆR						
PUK-LENDE											FRANSK BY							MADDER				
TALORD			KNÆGT			6					NODE		TARIF									
			ORDENEN										GLANE									
BLOD-SUGEREN						RETNING					DAMP			LANGSOM								
											KIGGE			TONE								
YOKO …?				NYDELIG				STRAKS	GRÆSK GUD	BANKER						SKRÆNT						
								FJER		FRED						CELLE-SYRE						
BUNDT				PULVER	FISK							FØRSTE-KLASSES						7				
					FUGLE							STJAL										
ENEBOER							RØRE				OPFØRE			PÆN								
							SOVE-MØBLET				STAT			SOLO								
HJORTE		8				VRIDE				FLOD			PIGE				SPANIEN					
						MAKEUP				TØVER			INDE-HAVERE				FISKE					



								SLANGEN	9							MEN						
								TRÆ								SOLGUD						
				JAPPE					DRIK			METAL						BUGT				
				GØRE BOD					BÅD			FLY										
														MADDING								
														TONE								
				TRÆER				DRILLE								GRINEDE						
								SVERIGE								TRITIUM						
				VASKER							PRØVER	10										

Find flere end 1.000 varer på
Hosianna.dk
Bøger, film, musik, m.m.
Abonnenter får 5 pct. rabat.



Giv et abonnement i julegave!

Et abonnement på Udfordringen er en gave som varer længe!
- Med den trykte avis har man også adgang til alle artikler på nettet.

Bestil pr. mail på abonnement@udfordringen.dk eller ring på tlf. 74 56 22 02.



Bob Dylan fandt svaret i vinden

The Answer is Blowin' in the Wind, sang den nu 81-årige sanger og nobelprisvinder som ung krigsmodstander. Lige nu er han på en tre-års verdensturné. Og han har fået julen i hjertet.

Af journalist Nils Bakke

Selv om han nærmer sig de 82 år, ser den dynamiske sangskriver og nobelpristager Bob Dylan tydeligvis ingen grund til at gå på pension.

Han gennemfører et program, som kan tage pusten fra de fleste. Han er nu midt i sin treårs verdensturné (2021 – 2024). Alene i oktober holdt han 21 koncerter i seks forskellige lande. Royal Arena i København var også på turné-listen. Udfordringens medarbejder oplevede Dylan, da han for nylig besøgte Göteborg.

Ingen mos på rullesten

Snart 82 år og still going... rolling. Og som et engelsk ordsprog siger det: "Der gror ingen mos på rullesten!"

Allerede i 1970'erne blev Bob Dylan omtalt som en levende legende. Denne unge jødiske mand voksede op i staten Minnesota, hvor så mange fra Norden har slået sig ned.

I 2004 kårede det seriøse musikmagasin "Rolling Stone" ham som nummer to blandt verdens største kunstnere ("Greatest Artist of All Time"). Her blev Dylan blev kun overgået af The Beatles.

Dette til trods for, at John Lennon, bassisten i samme band, skrev sangen "I am a Looser" og klassificerede sig selv som en taber efter at have hørt Dylan første gang og sammenlignet sig med ham. I 2015 blev Dylan af samme magasin rangeret som den allerbedste *sangskriver*, foran både McCartney og Lennon.

Hædret af præsidenter

Der var nærmest en uvirkelig "religiøs stemning", da Dylan trådte ind på koncertpodiet i Skandinavium, Göteborg. Siddende næsten helt skjult bag sit piano, fremtryllede han klassikerne ud af det blå.

Til publikums store frustration var mobiltelefoner forbudt. Måske for at understrege, at det er musikken og budskabet, der er det vigtigste. Mange kunne nok have lyst til at streame legenden Dylan *live* på mobilen.

I 2012 fik han af Barack Obama overrakt "præsidentens frihedsmedalje", som er USAs højeste civile udmærkelse. Og Obama lovpriste sangeren for hans store kulturelle bidrag og for hans stadige søgen efter sandheden.

– Jeg husker, hvordan jeg lyttede til Dylans musik som studerende, og hvordan min verden blev åbnet. Han fangede noget meget væsentligt i dette land, udtalte den tidligere præsident.

I 1997 havde præsident Bill Clinton inviteret Dylan til the East Room i Det Hvide Hus. Clinton hyldede lyrikeren med "Kennedy Center Honor" og udtalte efterfølgende:

– Sangeren har sandsynligvis haft større påvirkning på min generation end nogen anden kreativ kunstner. Hans stemme og teksterne har ikke altid været gode for øret, men gennem sin karriere har Bob Dylan aldrig arbejdet for at behage andre.

Han har forstyrret freden og fået de mægtige til at føle sig utilpasse, sagde Clinton.

Netop det gjorde kunstneren til fulde, da han i 1979 udgav sin plade *"Slow Train coming."*

Den chokerede millioner af fans over hele verden, fordi den jødiske Bob Dylan for første gang bekendte med stærke tekster, at han var blevet kristen.

Måske ønskede hans verdslige fans bare, at han som "generationens talsmand", og den ledende skikkelse i den voksende amerikanske *modkultur,* skulle skrive og synge sange om, at *"The Answer is Blowin' in the Wind"* og *"The Times They Are A-Changin'".*

Den slags sange var vigtige for borgerrettighedsbevægelsen i USA og krigsmodstandere verden over.

Men som litteraturprofessor Erling Aadland siger:

"Dylan har altid overrasket, brudt med forventningerne og nægtet at lade sig placere. Når alle har vænnet sig til én variant



Efter flere år, hvor det kristne budskab ikke var i fokus, udgav Bob Dylan i 2009 julealbummet 'Christmas is Near' med stærke kristne tekster og inderlig tilbedelse af julens hovedperson.



"Du er nødt til at tjene enten djævelen eller Gud," synger Bob Dylan i sangen "Gotta Serve Somebody", som blev udgivet første gang i 1979.

"...gennem sin karriere har Bob Dylan aldrig arbejdet for at behage andre. Han har forstyrret freden..."

af mesteren, så ændrer han sig. Vægringen mod publikumsfrieri er det mest åbenlyse aspekt".

Hvad var der sket med manden? I 1979 deltog han i bibelstudieklasser på *Vineyard School of Discipleship* i Reseda, Californien. Pastor Kenn Gulliksen, som dengang var Dylans åndelige vejleder, fortæller:

– Larry Myers og Paul Emond tog hen til Bobs hus og holdt en prædiken for ham. Han svarede faktisk med at sige: "Ja, jeg ønsker at have Kristus i mit liv". Den dag bad han og modtog Herren.

Ingen kommentarer

Derefter fulgte to andre plader, hvor han viste sin begejstring for Jesus. Men så blev der pludselig stille omkring åndeligheden. Dylans næste plader havde et mere verdsligt præg. Og mange mente, at Dylans religiøse periode nu var ovre.

Og gåden Dylan var som sædvanlig tavs overfor journalisterne. Rygterne gik så ud på, at han nu var konverteret til jødedommen, da han var blevet set i Israel foran Grædemuren.

Med sin jødiske baggrund var Dylan godt kendt med mange af de gammeltestamentlige bibelske fortællinger. I et interview fra 1985 udtalte Dylan:

"Det, jeg lærte på bibelskolen, var bare - en forlængelse af, hvad jeg havde troet på hele vejen, men som jeg ikke havde været i stand til at sætte ord på."

Stadig kristen?

Som Erling Aadland også påpeger.

– Bob Dylan er genial, ikke fordi han har fundet på alt selv, for det har han ikke, ingen har det, men fordi det, han har skabt, og antallet af sange, han har lavet, er imponerende – i kvantitet, kvalitet og diversitet.

Hans vigtigste inspiration er den amerikanske sangskat. Den anden hovedkilde er Bibelen. Han er også inspireret af, citerer og låner fra mange verdensdigtere som Rimbaud, Eliot, beatpoeterne, Blake, Shakespeare og i senere år Ovid, Homer, Vergil og mange, mange flere.

Få af Dylans sangtekster er ligegyldige, rigtig mange er bedre end det meste, som ellers findes. Og en stor del af dem er blevet kulturelle ikoner, som nærmest er "gået i generne på generationer af lyttere", for nu at citere litteraturprofessoren igen.

Mens Dylan fortsat var tavs angående sit åndelige ståsted, fortsatte hans "never ending tour"-koncerter verden over.

Angivelig var han i Göteborg nået til nr. 3887 i rækken. På touren bruger han sit repertoire på godt 600 sange fra sine 39 udgivne studiealbums.

Desuden har han skrevet bøger, lavet film og radioprogrammer, samt tegninger, malerier og skulpturer.

Koncertens budskab

Album efter album udkommer. Det kristne budskab er ikke længere et hovedfokus. Men overraskende nok udgav Dylan i 2009 julealbummet *"Christmas in my heart".*

Alle de klassiske julesange om slædebjælder og flyvende rensdyr er med. Men Dylans nasale basstemme synger også om englekor og om krybben i Betlehem. Og i salmen "O' Come All Ye Faithful" synger han... "kom, lad os ham tilbede" med en inderlighed, så man bare må undres...

I *"O Little Town of Betlehem"* lyder det i oversættelse "...intet øre kan høre Hans komme. Men i denne syndens verden, vil sagtmodige sjæle fortsat tage imod Ham. Den kære Kristus. Amen."

Samtidig, i et af den gådefulde Dylans sjældne interviews - på egen hjemmeside - lyder et klart og tydeligt svar på interviewerens spørgsmål:

– Du synger denne sang som en sand troende?

Hvorpå Dylan kontant svarer.

– Well, I'm a true believer. (Jeg *er* en sand troende...)

Overlever alle nulevende

Endnu tidligere var Dylan den første, som sang Leonard Cohens senere så kendte "Hallelujah".

Under den igangværende turné har han valgt flere af sine egne numre, som henviser til Gud.

Foruden hovednummeret fra sit første kristne album *"You gotta serve somebody"* ("...du er altid nødt til at tjene enten djævelen- eller Gud"). Han fik forøvrigt en Grammy for denne LP.

Og han afsluttede koncerten med værket *"Every Grain of Sand,"* hvormed han gav verden en ny Dylan-klassiker - inspireret af Mattæus evangeliet 10,30.

Det svenske dagblad "Dagens Industri" havde for nylig en artikel, hvor overskriften lød:

– Dylans værk vil overleve alle nulevende mennesker.







Bibel-koderne

- opdagelsen af skjulte kodeord i de gamle tekster.

Et ufatteligt sammentræf eller Gud...?

*Esajas Bog kapitel 52-53 er de to kapitler i Gamle Testamente, som mest tydeligt handler om Jesus, der blev "såret for vores overtrædelser, knust for vor skyld..." - dog uden at nævne hans navn. I denne korte tekst fandt Jacov Rambsel ordene **Yeshua Shmi** (Jesus er mit navn) sammen med disciplenes navne, de tre Maria'er, de jødiske og romerske ledere, og Jesu forfader Isai, påske, Herrens Lam, korsfæstet, i alt 43 ord, som alle kan forbindes med Jesu lidelse og død. Sandsynligheden for, at dette er **tilfældigt,** er som én imod mange millioner – altså ekstremt usandsynligt.*

Kodet ord	Hebraisk	Begynder	Ord	Bogstav	Interval
Yeshua Shmi	ישוע שמי	Isa. 53:10	11	4	(-20)
Nazarene	נזיר	Isa. 53:6	11	3	(47)
Messiah	משיח	Isa. 53:11	1	1	(-42)
Shiloh	שילה	Isa. 53:12	21	4	(19)
Passover	פסח	Isa. 53:10	13	3	(-62)
Galilee	גליל	Isa. 53:7	1	2	(-32)
Herod	הורד	Isa. 53:6	4	1	(-29)
Caesar	קיסר	Isa. 53:11	7	4	(-194)
The evil Roman city	רע עיר רומי	Isa. 53:9	13	2	(-7)
Caiaphas	כיפה	Isa. 52:15	7	3	(41)
Annas	ענן	Isa. 53:3	6	5	(-45)
Mary	מרים	Isa. 53:11	1	1	(-23)
Mary	מרים	Isa. 53:10	7	3	(6)
Mary	מרים	Isa. 53:9	13	3	(44)
The Disciples	למדים	Isa. 53:12	2	3	(-55)
Peter	כפה	Isa. 53:10	11	5	(-14)
Matthew	מתתי	Isa. 53:8	12	1	(-295)
John	יוחנן	Isa. 53:10	11	4	(-28)
Andrew	אנדרי	Isa. 53:4	11	1	(-48)
Philip	פילף	Isa. 53:5	10	3	(-133)
Thomas	תומא	Isa. 53:2	8	1	(35)
James	יעקב	Isa. 52:2	9	3	(-34)
James	יעקב	Isa. 52:2	3	4	(-20)
Simon	שמעון	Isa. 52:14	2	1	(47)
Thaddaeus	תדי	Isa. 53:12	9	1	(-50)
Matthias	מתיה	Isa. 53:5	7	4	(-11)
Let Him be crucified	יצלב	Isa. 53:8	6	2	(15)
Cross	צלב	Isa. 53:10	2	3	(52)
Pierce	דקר	Isa. 52:10	15	3	(-92)
Lamp of the Lord	נר יהוה	Isa. 53:5	5	7	(20)
His signature	מחתימו	Isa. 52:7	8	4	(49)
The Bread	הלחם	Isa. 53:12	2	3	(26)
Wine	יין	Isa. 53:5	11	2	(210)
Zion	ציון	Isa. 52:14	6	1	(45)
Moriah	ומריה	Isa. 52:7	4	5	(153)
Obed	עבד	Isa. 53:7	3	2	(-19)
Jesse	ישי	Isa. 52:9	3	1	(-19)
Seed	זרע	Isa. 52:15	2	2	(-19)
Water	מים	Isa. 52:7	9	1	(-19)
Levites	לוים	Isa. 54:3	3	6	(19)
Pharisee	פרוש	Isa. 53:9	14	2	(-64)
From the Atonement Lamb	מכפר טלא	Isa. 52:12	12	2	(-19)
Joseph	יוסף	Isa. 53:2	1	2	(210)

Af Henri Nissen

At Bibelen ikke er en almindelig bog, er der mange beviser på. I vores data-tidsalder er der kommet endnu et bevis på dette: ELS-Bibelkoderne.

Den store fysiker *Newton*, der bl.a. beskrev Tyngdeloven for 300 år siden, betragtede Bibelen som et "kryptogram" - dvs. som et kodeskrift, fremgår det af hans hengemte papirer.

Og allerede for seks hundrede år siden skrev den jødiske *Rabbi Bachya* i Spanien, at han havde fundet et mønster af bogstaver, som formede meningsfulde ord i De fem Mosebøger i Bibelen.

Man taler om ELS-koder - dvs. ord, der fremkommer ved, at man sammensætter de bogstaver, der findes med faste mellemrum, fx hvert 50. bogstav.

På den måde opdagede Rabbi Bachya, at ordet Torah (Loven) dukkede op i de første vers af De fem Mosebøger, bortset fra 3. Mosebog, hvor han fandt ordet HaShem, dvs. Navnet - for Gud.

Da han undersøgte de første vers af 4. og 5. Mosebog, opdagede han igen ordet *Torah,* stavet modsat for hvert 49. bogstav, hvis han begyndte med det 5. vers.

For de fleste lyder dette meget opfindsomt, og der var da heller ikke mange, der tog rabbien alvorligt dengang. Men faktisk er sandsynligheden for at finde ordet Torah på den måde i Mosebøgerne som 1 ud af 3 millioners chance for at finde en nål i en høstak! Så man skulle tro, at rabbien måtte have hørt, at der var en "nål" at søge efter.

Den store rabbi *Nachmanides* (1200-tallet) argumenterede for, at hvert eneste bogstav i Torahen (Mosebøgerne) var så vigtigt, at en skriftrulle ville være uduelig, hvis der blot var én fejl. Og et af hans argumenter var de hemmelige kodeord.

Jøderne har altid lagt meget stor vægt på præcision ved kopiering af skriftruller, netop fordi man anså Bibelen for at være Guds hellige ord. De havde et særligt system, så de opdagede fejl ved at tælle bogstaver i hver linje.

Genopdaget med data-teknik efter Holocaust

Forud for 2. Verdenskrig genopdagede rabbi *Michael Dov Weissmandl* bibelkoderne.

Han var en meget intelligent videnskabsmand i astronomi, matematik og jødiske studier i Tjekkiet. Han fandt en henvisning til disse koder i et næsten ukendt skrift fra det 14. århundrede af rabbi Rabbeynu Bachayah.

Nogle af Weissmandls studenter studerede efter 2. verdenskrig fænomenet ved det hebraiske universitet i Israel.

På grund af den første data-teknologi kunne tre videnskabsmænd nu systematisk gennemsøge den 78.064 bogstaver lange hebraiske tekst i Genesis, den Første Mosebog. De søgte efter 300 ord, som naturligt hørte sammen parvist, som fx træ og blad, eller mand og kvinde.

De opdagede, at hvert par af ord blev fundet nærved hinanden i 1. Mosebog. De opdagede, at nogle kodeord netop fandtes i tekster, som handlede om samme emne. Fx fandtes ordet Eden 16 gange i 1. Mosebog kap. 2,4-10 (som handler om Edens Have). Statistisk skulle det højst kunne findes fire gange. Og en række frugter dukkede også op i netop denne tekst. De fandt også navne og datoer for 34 kendte rabbier gennem historien!

En rapport, der fastslog den statistiske usandsynlighed for at finde disse ord tilfældigt i Mosebøgerne, blev offentliggjort i det videnskabelige matematiske tidskrift *Statistical Science* i 1994. Forud havde tidskriftets redaktør, Robert Kass, ladet tre personer fra bladets bedømmelseskomité læse rapporten uafhængigt af hinanden. De var forbløffede, og selv om de var skeptiske, kunne de ikke finde fejl i rapporten.

Mordet på Sadat

Flere søgte nu efter kodeord i Bibelen. I kapitel 18 i 1. Mosebog fandt man kodeordene *Anwar* og *Sadat*, dvs. for- og efternavnet på den egyptiske præsident, som sluttede fred med Israel og derefter blev myrdet. Og i samme kapitel fandt man navnet på lederen, *Chaled*, fra det Muslimske Broderskab, som myrdede Sadat!

Samme tekst indeholdt *datoen for attentatet,* den 6. oktober (d. 8. Tishri efter den jødiske kalender) og *året* 1981. Selv det jødiske ord for *parade* var der. Sadat blev netop dræbt under en militærparade.

Den statiske sandsynlighed for, at noget sådant kunne forekomme *tilfældigt* i så kort en tekst, er nærmest lig nul.

Holocaust

Hvis man ikke troede, at jødernes værste tragedie, *Holocaust*, nazisternes udryddelse af 6 mio. jøder i kz-lejre, var omtalt i Bibelen, så tog man også fejl:

Indenfor en kort tekst i 3. Mosebog 10, 17-22 om fangenskabet i Egypten, fandtes som ELS-koder alle ordene: *Hitler, Berlin, Auschwitz* og *Belsen* (en anden kz-lejr). I kap. 31-33 fandtes ordene *Tyskland, Polen, folkemord, plage, krematorium, et ondt hus rejser sig, fører, samt Melek Nazim (naziernes konge).*

I teksten findes også navnet *Eichmann* (manden, der planlagde jødernes udryddelse) stavet på hebraisk, samt *Israel*, og en sætning, som kan oversættes med *"et folk råbte myrd, slagt".*

Revolutionen

Også den franske *revolution*, *Louis* (kongen), kongeslægten *Bourbon*, *marseillaisen* (nationalsangen), *Bastillen* (det berygtede fængsel) findes alle i en kort tekst i 1. Mosebog 39-41, som handler om Josefs fangeskab i Egypten.

Selv med moderne computer-teknik til rådighed ville det være nærmest umuligt at indkode alle disse ord i teksten.

Og i øvrigt er den hebraiske tekst skrevet over 3.000 år - FØR begivenhederne skete!

Opdagelsen af Jesus

Det var den hebraiske tekst, de jødiske forskere undersøgte. Dvs. Gamle Testamente, som jo er jødernes bibel.

Herefter begyndte den messianske (dvs. kristne) rabbi *Jacov Rambsel* at søge efter Jesus i Gamle Testamente.

Han fandt ikke blot det hebraiske navn for Jesus, *Yeshua*, men også navnene på 11 af hans *disciple*, de tre *Maria'er*, *Josef* og mange andre personer som fx ypperstepræsten *Kajfas* i koder. Og det helt ekstraordinære er, at han fandt alle disse 42 ord i netop Esajas' Bog 52-53, som handler om "Herrens lidende tjener"...

Denne smukke profeti, som er skrevet ca. 700 år før Kristus, har kristne altid betragtet som en profeti om Jesus Kristus og hans lidelse og død for os.

Det ekstraordinært usandsynlige

Enkelte navne og ord *kunne* måske påstås at være indlagt bevidst i teksten af dem, der kopierede den. Enkelte korte ord og navne *kunne* måske være tilfældige. Men det samme kan man ikke sige om ord, der beskriver *fremtidige* personer og begivenheder.

Endnu mere ekstraordinært bliver det, når man finder *flere ord*, der giver hinanden mening.

Og toppen er, hvis man finder dette i en *tekst*, som netop omhandler det, som ordene drejer sig om. Og det er netop tilfældet med de tekster, hvori man finder navnet Jesus og ord, der har med ham at gøre.

Så det, der begyndte som en jødisk søgen i Torahen, viste sig at pege meget påfaldende på netop den Jesus, som jøderne gennem generationer har anset som årsagen til alle deres ulykker. Nu bekræfter selv kodeordene i det Gamle Testamente, at Jesus var den lovede Messias.

Jesus er også i Salme 22

På korset sagde Jesus: "Min Gud, min Gud, hvorfor har du forladt mig" - og han henviste hermed til Salme 22 i Gamle Testamente. Også her fandt Jacov Rambsel navnet Yeshua.

Også ordene *salvet, konge, Isai, kvist, Messias* og *Nazareth* findes i den korte salme 22.

Ord, som netop hører sammen Jesus, som var den *salvede*, opvokset i *Nazareth*, som nedstammede fra *Isai* og dermed var Isais rod og *kvist*. Han blev kaldt jødernes *konge* af Pilatus, og englen sagde til Maria, at han skulle kaldes *Yeshua*.

Det mystiske og statistisk helt usandsynlige er, når man finder *lange ord* og *ordpar*, der passer sammen i en kort tekst. Her er oddsene 1:1.000.000 eller mere. Og hvis teksten så ovenikøbet er relevant, så er man kommet på sporet af noget stort...!

11. September

Da Al-Qaeda angreb USA den 11. september 2001 var opdagelsen af bibelkoderne endnu forholdsvis ny og begrænset til enkelte ord og ganske få sætninger. Siden er der fundet mange lange sætninger - også om 11. september.

I Ezekiels Bog kapitel 37 fandt et team på biblecodedigest.com følgende kodeord:

Manhattan; World Trade Center; Tårn ødelagt imod bjerget, åh Gud; Pentagon; flykaprere; tænd flyet; terror hedt i mig; hvor er de; og lad Gud ikke sprede terror; terror fra havet er der i dem; Jihad; Arafat; filistre; Bin Laden, de fattiges blod; du vil spytte på tradition, Al Kada; Muhammed Omar; Taliban; ild fra hjertet; Saddam Hussein; Saddam; Hussein; dette er Babylons konge; Irak.

Et tegn til vores tid

Den canadiske forfatter *Grant R. Jeffrey* var overbevist om, at koderne var Guds tegn til vores computer-generation. Et tydeligt tegn på, at Bibelen virkelig er en guddommeligt *inspireret* og troværdig bog.

Hans bog *"The Mysterious Bible Codes"* er en glimrende introduktion til koderne.

Gud *inspirerede* åbenbart Bibelens forfattere og *indlejrede* på en genial og overnaturlig måde koder i "Bøgernes Bog". Koder, som kunne opdages netop i vores computer-generation, hvor mange har mistet troen.

Gennem de uforklarlige koder kan tvivlere og ateister få et glimt af, at der står en hyper-intelligent kraft bag Bibelen.

Udfordringen har på dansk udgivet hæftet: ***"Bibelkoderne - opdagelsen af skjulte kodeord i de gamle tekster"***. Det kan bestilles på Hosianna.dk for 48 kr.

Hvorfor er Bibelen så enestående?

Af Henri Nissen

Bibelen er ikke bare én bog, men et helt bibliotek på 39 bøger i Det Gamle Testamente og 27 i Det Nye Testamente.

Selv om alle disse 66 bøger er skrevet af næsten lige så mange forfattere over flere tusinde år, så går der en rød tråd igennem.

Denne røde tråd handler om, hvorfor vi er her på jorden, hvorfor der er så meget ondt, hvordan Gud har forsøgt at række ud til mennesker gennem historien. Og det hele kommer til at hænge sammen, da Jesus Kristus bliver født for 2022 år siden. Da det blev jul for første gang.

Ifølge Bibelen er Jesus vejen til Gud. Han er den Messias, som gør det muligt for os at blive accepteret af Gud og få det evige liv, når vi dør.

Oversat til 3.589 sprog

Bibelen er den bog, som er oversat til flest sprog. Hele Bibelen eller dele af Bibelen er oversat til 3.589 sprog...! Det betyder, at 7,14 milliarder mennesker har adgang til i det mindste noget af Bibelen på deres eget sprog.

Men ikke alle mennesker kan læse, derfor er der også produceret Jesus-film. En af disse film er nu udkommet på 2.000 sprog!

Jesus sagde, da han endnu var på jorden, at evangeliet om ham skulle forkyndes for alle folkeslag. Og så skulle "enden" komme.

Meget tyder da også på, at vi nu befinder os i verdenshistoriens sidste kapitel. Derfor er det vigtigt at vide, hvad der står i Bibelen om dette - og om tro og frelse.

Begynd ikke forfra

Hvis man vil forstå mest muligt, skal man ikke begynde forfra i Gamle Testamente. Det er bedre at begynde med Ny Testamente, som også er kortere. Bagefter kan man så fordybe sig i Gamle Testamentes mange spændende og lærerige beretninger.

Bøgerne i Gamle Testamente er skrevet før Jesu fødsel, mens Ny Testamente er skrevet efter.

Men de to testamenter hører sammen. Jesus henviste ofte til citater fra Gamle Testamente.

Over 600 gange henvises der i Ny Testamente til Gamle Testamente. Og over 250 gange citeres der fra Gamle Testamente i det nye.

Historiebog

Store dele af Gamle Testamente beskriver menneskets historie næsten 6.000 år tilbage. Og selv om der er fundet andre gamle skrifter og fund, så er der ingen, der kommer i nærheden af Bibelen i alder, omfang og troværdighed.

Det Nye Testamente er også det bedst dokumenterede værk fra antikken. Vi har flere tusinde oldtids-manuskripter af NT. Til sammenligning findes der kun 9

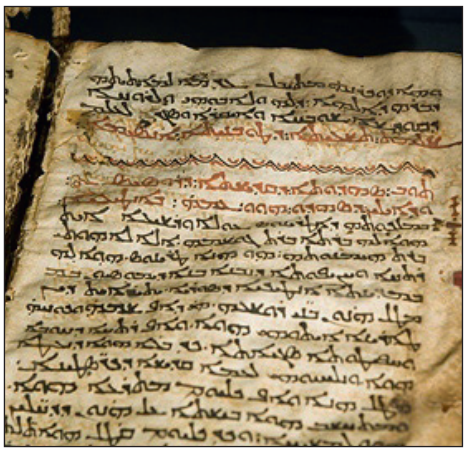

Verdens ældste overlevende hele bibel – Codex Sinaiticus fra det 4. århundrede. Bogen er skrevet på græsk på pergament. Mange endnu ældre skriftruller er nu fundet i Qumran-hulerne ved Dødehavet.

kopier af Julius Cæsars bog om Galler-krigene, og 8 kopier af Herodots historieværk.

Omhyggeligt kopieret

De ældste bibelske bøger blev skrevet på papyrus, senere brugte man skriftruller af skind, kaldet pergament.

Før trykkekunsten blev opfundet, kopierede skrivere de bibelske tekster med håndskrift.

Bibelen består af ca. tre millioner tegn. Derfor ville det tage en person et helt år at kopiere teksten med håndskrift.

For at sikre, at der ikke var fejl i kopierne, havde skriverne et veludviklet kontrolsystem.

De kopierede fx det midterste bogstav i hver linie ude i margenen ud for linien.

Hvis man ved en fejl havde føjet til eller fjernet et ord eller bogstav eller skrevet et ord forkert, ville det blive opdaget. Desuden talte man alle bogstaver. Hvis tallet ikke stemte overens med originalen, blev kopien kasseret.

Alt blev gjort med stor ærefrygt, fordi man anså teksterne for at være "Guds Ord". Man turde ikke andet end fremstille teksterne korrekt "for Guds ansigt".

Qumran gav beviset

Muslimer og ateister har påstået, at Bibelen er blevet forfalsket. Det er ikke sandt.

I 1948 fandt beduiner nogle 2.000 år gamle skriftruller gemt i klippehuler i Qumran i Israel. De kaldes Dødehavsrullerne. Nu er der i alt fundet ca. 800 ruller. Mange af dem er kopier af Gamle Testamentes bøger, og heraf kan man se, at der ikke er sket forvanskninger gennem årtusinder!

I 1995 fandt man også rester af Markusevangeliet her. Det er bevis på, at Markusevangeliet blev skrevet før 67 e.Kr. Dvs. højst 36 år efter Jesu død og opstandelse. Tidligere har bibelkritikere påstået, at der gik hundrede år eller mere, inden evangelierne blev skrevet ned. Men Qumranrullerne har bekræftet, at Bibelen er troværdig. Også dele af Paulus' første brev til Timoteus er fundet blandt Dødehavsrullerne.

Inspireret af Gud

Men Bibelen er ikke blot en samling velbevarede skrifter, som er flere tusinde år gamle.

Bibelen er en *overnaturlig* bog.

For selv om Bibelen ikke lægger skjul på, at det var almindelige



Bibelens tekster er omhyggeligt kopieret med et sindrigt kontrolssystem for at sikre, at der ikke skete fejl.

mennesker, der skrev indholdet, så fastholder kristendommen, at bøgerne er "inspireret" af Guds ånd. At Gud har haft en finger med i det, der blev skrevet. Hvilket de uforklarlige bibelkoder jo også tyder på. (Se side 22).

Paulus skriver i sit 2. brev til Timoteus kap. 3,16-17:

"Hele Skriften er inspireret af Gud og kan bruges til undervisning, til irettesættelse, til korrektion og til træning i at leve ret, så enhver, der ønsker at tjene Gud, kan blive fuldt udrustet til at gøre det gode."

Bibelen har en særlig evne til at "tale" til mennesker. Hvad enten det handler om historie eller undervisende tekster, så gør bibelteksterne mere indtryk end alle andre bøger.

Mange har givet Hebræerbrevets forfatter ret, når han i kap. 4,12 skriver: *"For Guds ord er levende og virksomt og skarpere end noget tveægget sværd; det trænger igennem, så det skiller sjæl fra ånd og marv fra ben og er dommer over hjertets tanker og meninger."*

Man bør naturligvis læse Bibelen i sammenhæng. Men et enkeltstående vers kan også være "et ord til dagen" - og mange bruger at tage et sådant tilfældigt ord som en påmindelse eller rettesnor for det, man skal foretage sig den dag. Og til trods for, at denne metode kan virke tilfældig og useriøs, så har mange oplevet utrolige - overnaturlige - svar på vanskelige situationer.

Tilgængelig for alle

Mens Bibelen i Middelalderen kun var på latin og kun kunne læses af præster og andre lærde, er den idag tilgængelig for enhver. Og på alle sprog.

På dansk findes der Dronningens autoriserede bibeloversættelse, som bruges i kirkerne. Men der findes også en nu-dansk 2020-bibel og en Bibelen på hverdags-dansk. Og de findes i mange udgaver og indbindinger.

Bibelen på smartphone

Mange læser i dag Bibelen på deres PC, iPad eller smartphone. Her kan du også søge på ord og sammenligne med oversættelser på andre sprog. Nogle oversættelser kan man endda få læst op. Og man kan få "dagens vers" og studieplaner. Altsammen uden at det koster noget.

Den mest kendte af de gratis programmer med Bibelen på smartphone er YouVersion. Den kan gratis downloades med mange forskellige sprog.

God fornøjelse med den vigtigste bog i verden!



TRAVELERS´CHOICE 2020

BO CENTRALT
I KØBENHAVN

- Mærk historien og den familiære stemning på et af københavns ældste hoteller.
- Bo tæt på alle byens seværdigheder og en masse eventyrlige oplevelser.
- Vores populære morgenmad er inkluderet i prisen.

BOOK I DAG PÅ WWW.HEBRON.DK

HOTEL HEBRON
COPENHAGEN

SOMMER-BIBELSKOLE



Hans Berntsen - P.H. Krog - Jens Fischer - David Laadal M. - Peter Holmsgaard - Anne Manning



Søren Viftrup - John Nielsen - Samuel Nyman - Mogens Svendsen - Stig Christensen - Jytte og Ole Holm
Helene Svendsen - Mona og Tage Svendsen - Henri Nissen

En uge, der styrker tro og liv

Plus-Oase i uge 27 på Rudehøj Efterskole er en overskuelig lejr med masser af spændende bibelundervisning og et godt fællesskab. Alle bliver set og hørt. Og venskaber opstår på kryds og tværs. Personlig forbøn for syge.

Tema: Årets tema i 2023 er: *Tro, Håb - og Kærlighed.*

Pris: Værelse pr. person (på 2-3 mands vær.) 1200 kr. (enkeltværelser 2400 kr.) Camping pr. enhed (campingvogn / telt) inkl. strøm 1400 kr. Lejrafgift 100 kr. Plus 1.300 kr. hvis man ønsker morgen-, middags- og aftensmad hele ugen.

Tilmelding er gældende, når beløbet er indbetalt på hjemmesiden Plus-Oase.dk Flere oplysninger: Plus-Oase.dk eller Verner Andersen tlf. 40 59 17 00.

Møder & Arrangementer

Kom og hør

Matti Hora taler

- Søndag 27. November 2022 Kl. 10:30
- SOZO Gospel Kor synger



www.Nyt-Haab.dk
Tlf. 71 95 79 17
Damhus Boulevard 28
2610 Rødovre

PINSEKIRKEN
NYT HÅB

Lovsang og bedemøde hver Onsdag kl 18:30
Alle er velkommen!

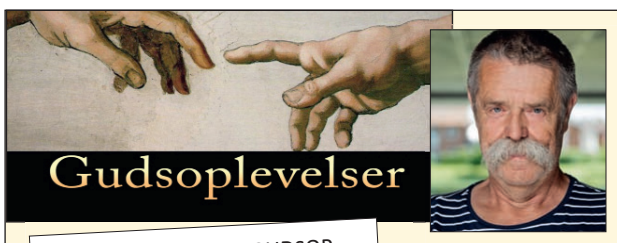

Gudsoplevelser

På Facebookgruppen GUDSOPLEVELSER kan du se og høre fortællinger fra mennesker, der har oplevet Gud i hverdagen.

Produceret af Per Bracher.

Per Bracher holder foredrag om Gudsoplevelser.

Kontakt for aftale:
per@bracher.dk
eller tlf. 2125 2189

AGLOW INTERNATIONAL DANMARK

AGLOW 42 ÅR I DANMARK

"I skal øse vand med glæde af frelsens kilder"
Esaj. 12:3

Grupper for mænd og Grupper for kvinder

info@aglow.dk • mobil 2133 8642
www.aglow.dk • facebook.com/aglowinternationaldanmark

Orla Lindskov

taler om sundhed og beder for syge i Udfordringens mødelokale og café.

Jernbanegade 1, 6070 Christiansfeld

Lørdag den 3. december kl. 14.00
& lørdag den 7. januar kl. 14.00

Fri adgang. Kaffe kan købes.

Orla Lindskov er brevkasseredaktør og svarer hver 2. uge på spørgsmål om sundhed og helbredelse i Udfordringen. Han tilbyder gratis forbøn for syge og plagede. Fri adgang! - Info: 5131 6599.



Som abonnent på den trykte udgave har du adgang til alt indhold på hjemmesiden!
Læs artikler eller avisen som e-avis.
Find oplysninger om login på side 2

FØLG OS PÅ FACEBOOK
facebook.com/Udfordringen.dk

MIRAKELMØDE I "PERLEPORTEN"

Giv Gud en chance hver søndag kl. 19.00!
Vi forventer Herrens arm udrakt til tegn og undere til ånd, sjæl og legeme.

Gud er god, og Jesus lever og hører bøn.
Kom forventende og gå glad hjem!

MØDET FINDER STED I PINSEKIRKEN NYT HÅB
Damhus Boulevard 28, 2610 Rødovre
BUS 21 HOLDER UDENFOR – GRATIS KAFFEBORD KL. 18.30

Udfordringen
Jernbanegade 1,
6070 Christiansfeld
Annoncer@
udfordringen.dk
Tlf.: 7456 2202

Stillinger



Baptistkirken i Brande søger præst/kulturmedarbejder

- med sans for innovation og udvikling

Du er:

- Kirkeligt engageret og teologisk velfunderet
- Inspirator og igangsætter indenfor mission og diakoni
- Forkynder og god til at formidle
- Favnende i sjælesorg og omsorg for alle aldre

I menigheden er mange børn og unge (3-15 år). Læs mere om menigheden i bladet Baptist.dk: *Brændende kærlighed i Brande | baptist.dk*

Vi har en smuk kirke (synes vi selv), som er praktisk til mangeartede aktiviteter, også de musikalske. Men vi mangler en ildsjæl, der i fællesskabet kan skabe mere liv og mening for mennesker i menigheden og lokalområdet.

Dine opgaver vil være at have ansvar for planlægning og gennemførelse af to månedlige søndagsanledninger. Du vil være med til at styre en proces for menighedens fremtid i et tæt samarbejde med menighedens medlemmer.

I menigheden er der mange frivillige og arbejdsomme voksne. Du kan inspirere mindre arbejdsgrupper i samarbejdet om opgaverne.

Vi kan tilbyde en deltidsstilling på ca. 20 timer ugentlig, men hjælper gerne med at finde supplerende ansættelse.

Flere yderligere oplysninger kontakt menighedsrådsformand Jørgen Johansen, tlf. 4035 8042 eller mail: bunyan.johansen@gmail.com .
Ansøgning inkl. CV samt relevant dokumentation sendes til Jørgen Johansen senest den 5. januar 2023.

Ansættelsessamtaler efter nærmere aftale.

Bøger

Kristent Bogcenter
www.kristentbogcenter.dk
Mange bøger på lager - tlf. 66 11 33 13



Erhverv

Genbrugsbyg.dk
Salg af brugte byggematerialer 20 62 81 58

AXELTEK
Industri Elektronik
Reperation af frekvensomformere og Cnc-drev
Nørresundby 25 21 31 67



nettolager
ekstra plads til alle
Ring hele døgnet - 70 230 255
Kuvertkundeservice@nettolager.dk

TEGN I SOL OG MÅNE

Bogen fortæller om Betlehemsstjernen og om de ledetråde i de ældgamle stjernetegn, som ledte Østens astrologer til Jesus.



"JESUS I STJERNERNE"
ILLUSTRERET 128 SIDER
KUN 148,-
Jesus er altid aktuel

Hosianna.dk
Udfordringens bøger & musik
7356 1500 - 7456 2202

DU FÅR 7* KRISTNE KANALER INKLUDERET * SNART 8

FÅ DANMARKS BILLIGSTE TV-PAKKE

MED BOKS



ELLER APP
(til smart-TV, mobil eller tablet)



Kun 98 kr./måned

Ingen binding!

TV-pakken kan bruges selvstændigt eller som supplement til en anden TV-pakke. Kræver kun en stabil internetforbindelse plus en TV-boks eller en app (på smart-TV, mobil eller tablet).

OVER 40 KANALER

PÅ FEM FORSKELLIGE SPROG, ISÆR FRA DANMARK OG VORES NABOLANDE

Også Kristne Kanaler

- København Kristne TV (dansk)
- Kanal 10 Norge
- TV Visjon Norge
- TV Vision Sverige
- GOD TV (engelsk)
- NRBTV (engelsk)
- SonLife SBN (engelsk)
- TV Vision Heaven (engelsk) (kommer snart)

Bestil TV-pakken + appen eller boksen nu på MORETV.dk

Kristne TV-kanaler

KKR/TV i DK

Se kristent tv døgnet rundt her:
1. I hele landet på dit tv med en KKR tv-boks. Bestilles på www.kkr.dk / seerklubben@kkr-tv.dk eller tlf/sms: 35 31 00 57.
2. I hovedstadsområdet med stue-, tag- eller fællesantenne (DVB-T2) hele døgnet.
3. På computer, tablet eller mobil: www.kkr.dk.
Programoversigt på: kkr.dk

FGP-TV

FGP-Huset, Nygade 17,
3782 Klemensker, Tlf. 40870533
E-mail: post@FGP.dk
Udsendelserne kan ses på FGP-TVs hjemmeside:
www.FGP.dk (Menupunkt: FGP-TVs IT-kanal) – døgnet rundt.
Derudover minimum fire gange ugentlig på GospelChannel.
Blandt andet onsdage kl. 19.00 og lørdage kl. 11.30. GospelChannel er en gratis kanal på bl.a. CanalDigital

Aalborg Kristne TV

Riikimækivej 6, 9200 Aalborg SV
Tlf. 41 29 14 05 - AKTV.dk
AKTV sender i samarbejde med Aalborg Citykirke deres gudstjeneste hver søndag kl. 10.30.

Loveworld TV

Kanal ASTRA 2a, 2b, 2d
28,2 grader E= øst. Engelsk kanal. Undervisning og helbredelsesudsendelser. Ekstra parabol muligvis nødvendig. Program og yderligere info.: www.loveworldtv.co.uk/

GOD TV

Tlf. 98 90 91 50
Email: info.scandinavia@god.tv
GOD TV kan ses overalt. Download en app til iPhone, iPad eller Android eller se www.god.tv, hvor der findes 20 web kanaler 24/7. **GOD Channel** kan også ses 24/7 via parabol: ASTRA 4A 5º Ø Frekvens: 11.996 GHz, Polarisation: H, Symbol Rate: 27,500 Symbol/s: FEC: ¾. Kan også modtages fra Hotbird 13° øst og Eurobird 28,5° øst. Indgår i TV-pakken hos MoreTv. Findes i mange bredbånds- og kabelnet.

Airport UCB TV

Sender på regionale digitale net
www.ucb.dk/ucbtv.htm
Hovedstaden (Airport TV)
Mandag 07.30-08.00, torsdag 05.30-06.00, søndag 08.30-09.00, søndag 15.30-16.00.

Revelation

Kanal ASTRA 2a, 2b, 2d - 28,2 grader E= øst. Engelsk kanal. Undervisning / forbøn for syge. Ekstra parabol muligvis nødvendig. Program og teknisk support: www.revelationtv.com

More 2 life TV

Regionalt TV i MUX 1. Kanal Nord: Mandag - tirsdag 8:30, onsdag 23:00, torsdag 21:00, lørdag 10:00, søndag 11:00. Kanal Øst: Mandag - torsdag 8:30, lørdag 11:30, søndag 15:00.
Kanal Hovedstaden: Tirsdag 11:00, onsdag 15:30, torsdag 11:00, fredag 05:00.

SAT-7

Fire tv-kanaler som kan ses på Appen SAT-7 Plus:
• SAT-7 ARABIC (for familier på arabisk)
• SAT-7 KIDS (for børn på arabisk)
• SAT-7 PARS (for persisktalende seere i primært Iran, Afghanistan og Tadsjikistan)
• SAT-7 TÜRK (for tyrkisktalende seere i primært Tyrkiet og Aserbajdsjan)
Se mere på www.sat7.org og facebook.com/SAT7Network

Web-tv

GOD TV: www.god.tv
DKNET.TV www.dknet.tv
TBN - Trinity Broadcasting Network: www.tbn.org

Andre kanaler

På Thor 1º vest:
Vision Norge, Gospel Channel
Fr. 11247 Pol V Sr 24500 Fec 7/8.
På Astra 1 19,2o øst: Bibel TV Fr. 10832 Pol H SR 22000 Fec 5/6.
Astra 2 28,5o øst:
TBN Europe Revelation

Tysksproget TV

Tysksprogede TV-Kanaler med satellitmodtagelse: Canal Digital: Via Astra modtages bibeltv.de og hopechannel.de / Udsendes fra stationer nær Hamborg:
Hopechannel.de: Tirsdage kl. 21.15 - 22.00: 5 personers bibelkreds-samtale under mottoet Die Bibel-Das Leben, produceret af den tyske Adventistkirke.
Bibeltv.de: Tirsdage kl. 22.00 - 22.30: ICEJ - Faszination Israel

MOREtv

Danmarks billigste TV-udbyder MoreTV tilbyder i deres grundpakke også 7 kristne tv-kanaler:
*** KKR-TV** - Københavns Kristne TV har siden 1984 produceret og sendt tv ud fra et kristent livssyn.
*** GOD TV** - international kristen TV kanal.
*** SBN** - en kristen kanal (tidl. Jimmy Swaggart) med sydstats-sang og undervisningsprogrammer.
*** NRB-TV** - en kanal som også har nyhedsstof, set fra en kristen vinkel.
*** Visjon Norge** - en norsk kristen tv-station, der blev lanceret i 2003 som den første skandinaviske kristne tv-kanal 24 timer i døgnet.
*** Vision Sverige** - en søsterkanal til den norske Visjon Norge. Begyndte at sende 2015.
*** Kanal 10 Norge** - klassisk kristen undervisning
Se mere på: www.moretv.dk



Morgenandagten

Morgenandagten fra Domkirken i København sendes på P2 og DR 2 alle dage fra mandag til lørdag kl. 8.05. Den 20 minutters udsendelse varetages på skift af kirkens præster.

Advents- og julegudstjenester på DR er i år fra Egå og Odder

Når Danmarks Radio i år transmitterer direkte gudstjeneste juleaften, bliver det fra Egå Kirke med sognepræst Gunilla Nygaard Knudsen som prædikant.



Sognepræst Gunilla Nygaard Knudsen. Pressefoto.

I adventstiden sendes der hver søndag gudstjeneste fra Odder Kirke. Her er Sussie Nygaard Foged prædikant. Programvært Sofie Østergaard har inviteret forskellige gæster med i kirke. Seerne møder bl.a. tidligere programvært Anders Laugesen og den haveinteresserede forfatter og tv-personlighed Calus Dalby. */Red.*

Kristen lokalradio

København

Rhema Radio

Morgen FM 106,3 sendetid 6-10
Aften FM103,4 flere sendetider fra 20-24. Internetradio 24 timer i døgnet: Søg på UCBMEDIA.dk
WEB-RADIO www.ucbmedia.dk

Nordsjællands Kristne Radio & Radio KUR

Egen antenne: FM 92,8 MHz
Stofa net: 96,8 MHz
Netradio og podcast
Radop KUR (Kristen Ungdomsradio): Sender via egen YouTube kanal og via Facebook
www.nkradio.dk

Norea Radio Danmark

Webradio - http://norea.dk

Radio Ådalen

Egen antenne: 96,4-107,1 MHz
Fællesantenne: Skjern 92,7 MHz, Videbæk 103 MHz samt netradio: www.radio-aadalen.dk

Kristen Lokalradio, Århus

98,7 MHz/Kabel: 98,8 MHz Stofa, 96,5 MHz TDC / www.norea.in

Radio fri-born.dk

Pinsekirken Bornholm, Sagavej 5, Rønne sender internetradio 24 timer i døgnet. Radio fri-born.dk kan findes på computeren, mobil, DAB-Radio, onlineradiobox.com.

Romaner er skønne julegaver

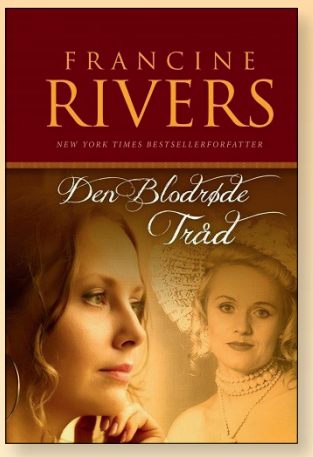

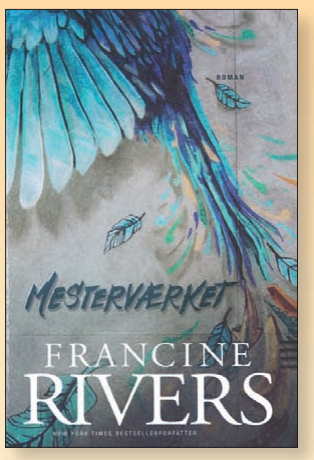

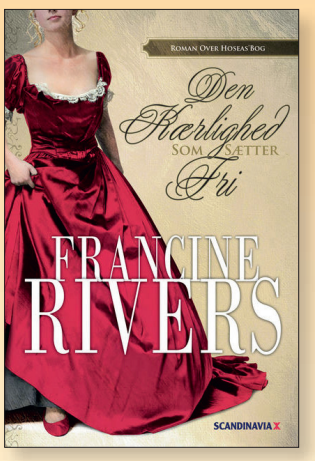

Romaner af Francine Rivers

Millioner af læsere er blevet forvandlet og inspireret af Rivers' romaner.

Hendes romaner er nomineret til utallige priser og har vundet adskillige. Francines bøger er oversat til mere end 20 forskillige sprog. Læs mere og find flere af hendes titler på Hosianna.dk.

Den blodrøde tråd. 445 sider. 246 kr.
Mesterværket. 549 kr. 249 sider.
Den kærlighed som sætter fri. 500 sider. 199 kr.



HUSK!
Kun 29 kr.
i porto på alle ordrer i DK

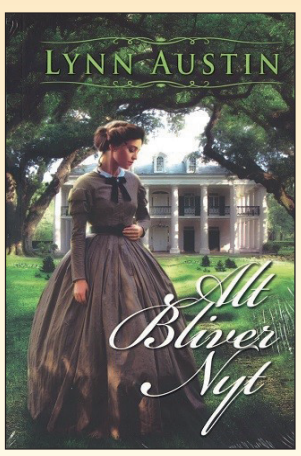

Kan Josephine samle stumperne af sin familie efter borgerkrigens ophør? Kan de klare sig uden slaver? 249 kr.

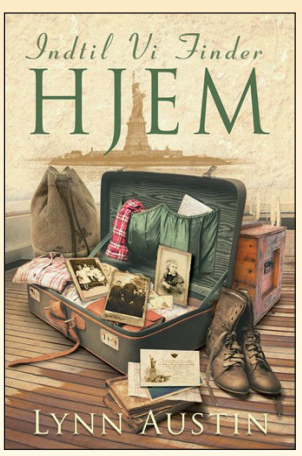

Indtil vi finder hjem: Tre søstre immigrerer til USA i deres søgen efter et trygt og sikkert hjem efter farens død. 249 kr.

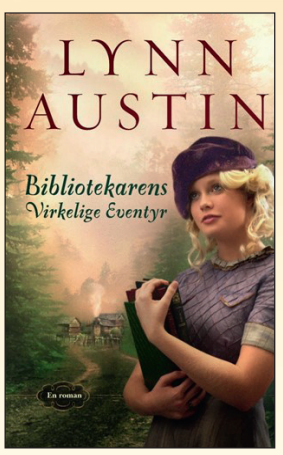

Mødet med beboerne i kulminebyen Acorn sender Alice ud på sit helt eget eventyr. 249,- kr.



Harriet forsøger at gå i sin mors og bedstemors fodspor i kampen for social retfærdighed. 416 sider. 299,95 kr.

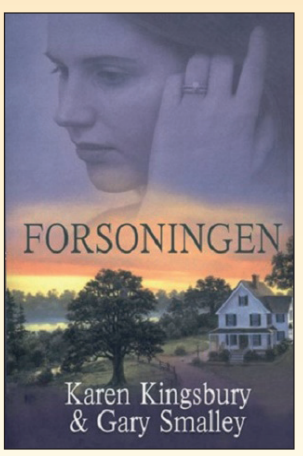

Forsoningen: Kari Baxter kæmper for sit ægteskab, da hun opdager mandens utroskab. 384 sider. 149,- kr.

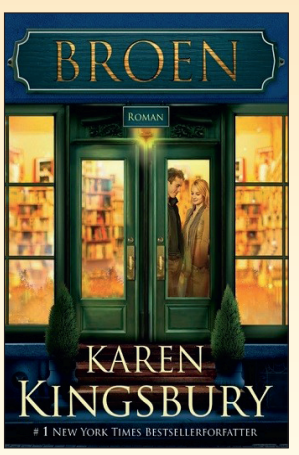

Broen: En tragedie baner vejen for, at Ryan og Molly mødes igen efter års misforstået adskillelse. 160 sider. 99,- kr.

Udfordringen, Jernbanegade 1, 6070 Christiansfeld - bestil på Hosianna.dk eller tlf. 74 56 22 02

LEDER

Julen minder os om det største i verden



Julen handler jo egentlig om Jesu fødsel. Her er Maria (Keisha Castle-Hughes), og Josef (Shohreh Aghdashloo) med den nyfødte Jesus i den smukke film "Vejen til Betlehem".

Denne juleavis deles gratis ud til tusindvis af danskere.

Udfordringen er en selvejende fælleskirkelig ugeavis med stof fra både folkekirken og frikirker.

Avisen lever af abonnementer og annoncer, og avisen er således uafhængig af såvel kirker som organisationer.

Juleavisen udgives for at minde os alle om, at ***vi holder jul på grund af Jesu fødselsdag***.

Men hvorfor er der grund til at fejre den fødselsdag?

Lad os lige repetere bibelhistorien sammen:

Det tabte Paradis

Kort sagt skabte Gud mennesket til at leve i ***uskyldig glæde*** og ***ubekymrethed*** – i Paradis.

Men vores forfædre lod sig friste af det onde – symboliseret af en slange. Satan bildte Adam og Eva ind, at de kunne blive guddommelige, hvis de gjorde ***oprør*** og ***tvivlede*** på Guds ord.

Men i stedet blev de ulykkelige og ***skyldbetyngede***. De begyndte at ***anklage*** hinanden.

Efter at de blev jaget ud af den grønne og harmoniske Edens Have, kom mennesket længere ud i det onde. De første kapitler af Bibelen fortæller, hvordan den ene af Adams sønner, Kain, dræbte sin bror Abel af ***misundelse***. Snart fulgte alle de andre synder, som mennesker siden har lidt under.

Gud griber ind

Efter at Gud mange gange og på mange måder havde forsøgt at kommunikere med mennesket – fx gennem ***De 10 Bud*** og profeterne i Gamle Testamente – sendte han Jesus.

Jesus blev født af ***Maria***, en ugift pige, i en stald i Betlehem.

Selv om babyen åbenbart var et fattigt, lille barn, kom nogle ***hyrder*** for at se, hvad der var sket. De havde om natten på marken set lysende ***engle***, der forkyndte, at barnet ville skabe ***fred på jord - i mennesker, der tager imod***. Også nogle ***astrologer*** kom rejsende fra Øst. De havde set en stor ***stjerne***, som tydede på, at en mægtig konge var født.

Syndebukken

Som voksen fortalte Jesus gennem tre hektiske år, hvordan vi kunne få ***tilgivelse*** og blive forsonet med Gud. Nemlig gennem hans ***korsfæstelse***, hvor han ofrede sig – som en **syndebuk** for al verdens skyld.

Han lærte os, at ***Gud er kærlig*** og elsker enhver af os – selv om vi ikke fortjener det.

*"For således **elskede Gud verden**, at han gav sin søn den eneste, for at enhver, som tror på ham, ikke skal fortabes, men have evigt liv."* (Johs.ev. 3,16)

Kraft bag ordene

Jesus viste sin ***autoritet*** gennem de helbredelser og mirakler, som han udførte så mange af.

I de første århundreder spredte den kristne tro sig derfor med stor hast i hele den daværende kendte verden.

Romerriget og andre brutale riger brød sammen - efter først at have forfulgt de kristne.

Sådan kom kristendommen også til det hedenske Danmark. **Vikingerne** hærgede dengang brutalt i andre lande, tog slaver og ofrede endda mennesker til deres guder. Men kristendommen gjorde op med al denne ondskab og indførte et civiliseret samfund.

Kirken levede desværre ikke altid op til Jesu ord, men jævnligt blev kirken og folket ***fornyet*** gennem åndelige vækkelser.

Kristen på den seje måde

Også i dag er det muligt at tage imod Jesus, få tilgivelse og lade hans ***Helligånd*** forvandle ens liv. Også i dag kan man opleve overnaturlige helbredelser. (Vi fortæller ofte om disse i avisen og på Udfordringen.dk.)

Når du har en ***personlig tro*** på Gud og får ***Jesus i hjertet***, så kan du være tryg, selv om verden går helt amok. Du kan få kraft til at klare dit eget liv – og endda overskud til at hjælpe andre. At tro giver nemlig ***styrke og fred*** midt i krig, kaos og katastrofer.

For Jesus er den samme i går og i dag, ja til evig tid. (Hebr. brevet 13,8).

Vi kan få evigt liv!

Jesus er ikke bare et godt menneske. Faktisk lover Bibelen, at ***»enhver, som tror på ham, ikke skal fortabes, men have evigt liv.«*** (Johannesevangeliet 3,16).

Når du dør, vil din personlighed nemlig fortsætte med at ***leve for evigt.*** Mange nærdøde kan fortælle om en ny virkelighed bagved døden. Nogle oplever noget himmelsk, andre et helvede...

Derfor er det meget vigtigt, at vi tager imod Guds tilbud om frelse, mens vi lever.

Jo før, des mere **gavn** får vi af det – allerede her og nu.

Jul med Jesus

Uanset hvem vi er, er ***julen en god anledning*** til at tage imod Jesus i hjertet – igen.

Julens Udfordring giver nogle ***ledetråde***. De gamle julesalmer fortæller også det gode budskab. Syng dem igen! Lad ikke julens indhold drukne i nisser og underholdning, men ***find ro til at bede*** til din Skaber i denne jul.

Jesus lover i Ny Testamente: ***»Bed, så skal I få. Søg, så skal I finde. Bank på, så vil døren blive lukket op for jer.«*** (Lukasevangeliet 11,9).

Tro til daglig - fremover

Jesus gjorde alt, hvad der er nødvendigt for, at vi kan få et godt liv - OG et evigt liv efter døden.

Men vi må selv tage imod gaven og holde fast i det nye liv, ved at praktisere det.

Det er en god idé at læse i Ny Testamente og få undervisning, fx gennem kristne bøger. Find en *levende* menighed - enten i folkekirken eller en frikirke, eller find nogle gode troende venner, som du kan dele liv med.

Vær forberedt på, at det ikke altid er let. Folk forstår ikke altid os, der tror, og den åndelige virkelighed

Men som en ny troende på vejen, *Casper Christensen,* siger på side 3: "Når man først er kommet i gang med denne her tros-rejse, så oplever man, at man FÅR noget. Man får gaver. Man får glæder. Man får det bedre. Det er en gavebod!"

Glædelig Jul!



Af redaktør Henri Nissen
Journalist (Djf) og dr. i religiøse studier.

Gode film - til underholdning og eftertanke

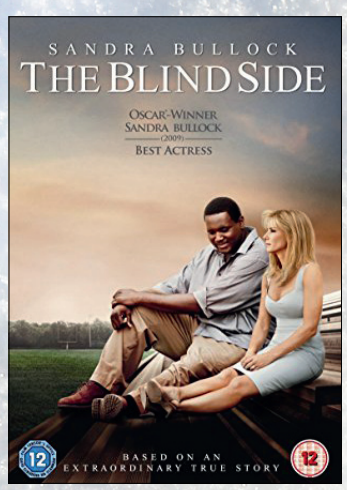

The Blind Side

Baseret på den sande historie om det kristne sydstatspar, Leigh Anne og Sean Tuohy, der adopterede den sorte hjemløse dreng Michael "Big Mike" Oher og hjalp ham til at blive en fodboldstjerne.

DVD. 123 minutter. 98 kr.

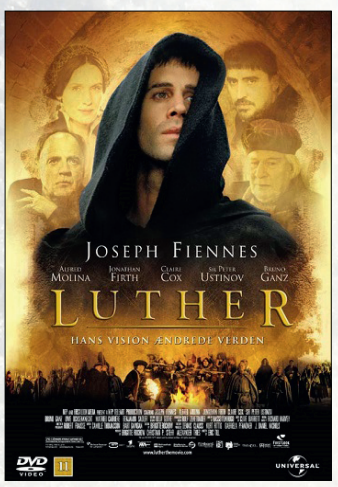

Luther

Luther er et actionfyldt drama om en af historiens væsentligste revolutionære perioder, da middelalderen banede vej for renæssancen, og én mands overbevisning havde styrke til at forandre verden.

DVD. 119 min. 98 kr.

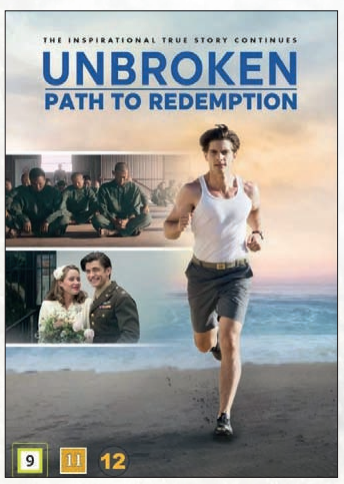

Unbroken

Louis Zamperini vender hjem efter flere år som krigsfange. Han plages af fortiden, og kan ikke finde mening med livet efter krigen. Ønsket om hævn er ved at ødelægge alt.

DVD. 95 minutter. Kr. 98,-

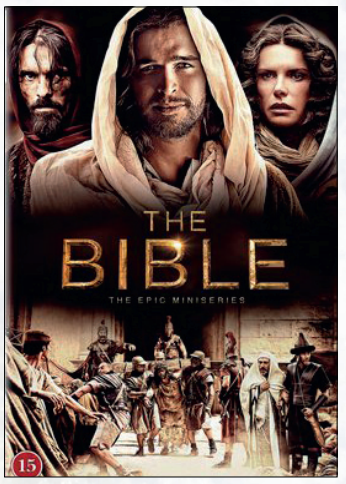

The Bible - miniserie

The Bible er en storslået og episk TV-Serie, der giver liv til de dramatiske historier i Det Gamle og Det Nye Testamente. 4-disc set med 10 episoder + eksklusive special features.

DVD. 475 minutter. Undertekster: Dansk & engelsk. 199 kr.



Jesus og Josefine

TV2s julekalender fra 2003 om pigen Josefine, der rejser tilbage i tiden og møder Jesus som dreng. Josefine har fødselsdag juleaften og vil flytte julen. Men hvad sker der når man prøver at ændre fortiden?

DVD. 9 timer og 42 min. For alle.

UDFORDRINGENS WEBSHOP: WWW.HOSIANNA.DK - TLF. 7456 2202

Skæve vinkler af Torben Osted

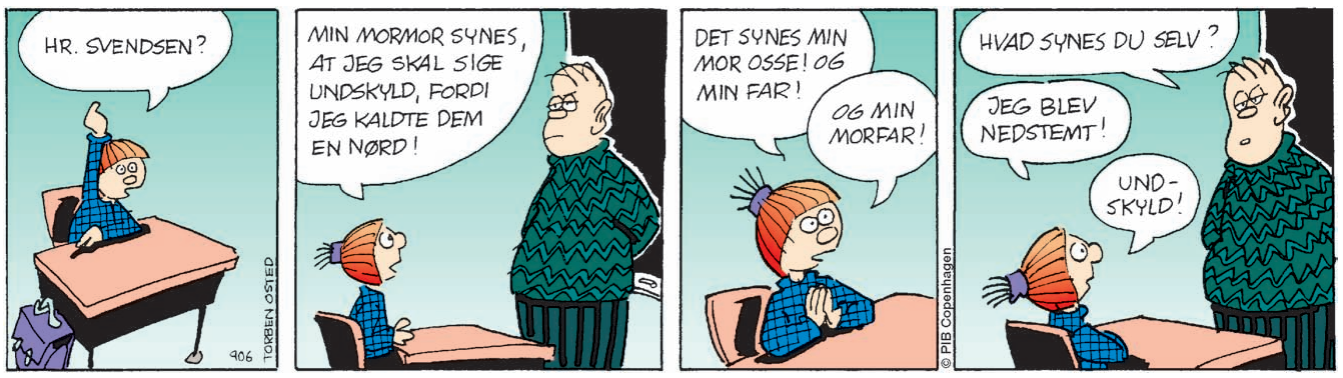

Svar på de 6 spørgsmål om julen og vær med i konkurrencen om 20 gavekort á 250 kr. til web-shoppen Hosianna.dk.



Vind gavekort til bøger og film

1. Hvad hed Marias mand?
a) Alexander
b) Herodes
c) Josef

2. Hvor lagde Maria sit nyfødte barn?
a) I sin egen seng
b) I en krybbe
c) I en hængekøje

3. Hvor var hyrderne, da de så englene?
a) I byen for at købe korn
b) Ude på marken
c) I kirken til juleaftensgudstjeneste

4. Hvad medbragte de vise mænd?
a) Bøger, krydderier og heste
b) Madvarer og silketøj
c) Gaver af guld, røgelse og myrra

5. Hvad hed den onde konge?
a) Baltzazar IV
b) Farao
c) Herodes

6. Hvilken julesang var den første, der kunne høres i radioen?
a) Stille nat, hellige nat
b) O hellige nat
c) O Come, All Ye Faithful

Svarene kan bl.a. findes i juleevangeliet side 17 i juleavisen.
Send svarene til mail@udfordringen.dk senest den 2. januar 2023.

Få Udfordringen hver søndag! Gratis i 2023...

JA tak, fordi Udfordringen har jubilæumsår i 2022 kan jeg bestille et års gratis abonnement for 2023 indtil den 31. december 2022:

Obs! Gratis abonnement gælder kun i Danmark.

Du kan få avisen gratis i et helt år!

Navn: _____

Adresse: _____

Postnr._____ By:_____

Tlf.: _____ Mail: _____

POST
Sendes ufrankeret
Modtageren betaler portoen

Udfordringen
+++ 24849 +++
7993 Sydjylland-Fyn USF B



Som ny abonnent deltager jeg også i
lodtrækningen om en rejse til ISRAEL
med en bibelkyndig rejseleder i 2023!



(Jul/2022)

BAGSMÆKKEN

Smerten og den brudte lænke

Jeg sad i dag i min pause og kiggede på hjemmesider med tatovører, da jeg har drømt om en bestemt tatovering siden jeg var 18.

Som ung rejste jeg til Israel med en veninde. Vi arbejdede som volontører, og vi sluttede vores ophold af med at rejse rundt i landet. Vi planlagde ikke så meget, men tomlede rundt, og indimellem tog vi en bus. En sen aften ankom vi til Nazareth - byen som Jesus voksede op i. Vi havde ikke booket overnatning, og da vi står på busstationen, og en flok mænd bevæger sig over til os, begynder vi at blive betænkelige. I det samme kommer en ung kvinde målrettet mod os, hun beder os komme med. Vi følger efter, og hjemme hos hendes familie fortæller hun, at hun havde siddet og bedt, da hun havde fået et billede i sine tanker, at der stod to kvinder på busstationen, som var i fare, og hun skulle hente dem. Vi blev der i flere dage, var sammen med familien og fik mange historier om hendes trosrejse.

En af de sidste dage viste hun os en tatovering, hun havde fået rundt om håndleddet. Tatoveringen forestillede en brudt lænke. Hun fortalte, at en del af hendes troskamp havde været at give slip på vreden i forhold til den uret, der var overgået hende. Hun var palæstinensisk kristen og havde mødt Gud nogle år forinden. En del af hendes familie var blevet dræbt i urolighederne i Israel, og hun havde kæmpet med, at Gud også elskede dem, der havde gjort dem ondt. På et tidspunkt havde hun fået et billede, et billede af, at alt den vrede og bitterhed, hun bar, allerede var blevet båret. Den lænke, hun bar, var brudt. Derfor havde hun fået tatoveret en brudt lænke om sin hånd, så hun igen og igen kunne minde sig selv om ikke at gå vredens vej. Minde sig selv om, at hendes smerte var båret

Jeg har brug for den samme påmindelse. Som mange andre bærer jeg også tunge byrder. Også jeg bærer en smerte, som jeg ikke selv kan bære. Indimellem overvælder den alligevel. Jeg kommer til at sidde fast i gamle mønstre, gammel smerte bliver aktiveret. Også jeg har brug for at blive mindet om, at lænken er brudt.

Som der står i en af mine yndlingssange: *".. sæt dig som et sejl på mit hjerte, som et sejl om min arm, for kun din kærlighedsflod kan bryde vredens og forbitrelsens lænke".*

Kun Guds kærlighed kan bryde vores vrede og rethaverisk-hed ned, kun Han kan gøre nyt og skabe nyt. I os selv formår vi ikke, i os selv vinder vores ego oftest. Så lad os vende os til Ham, der kan bryde vores lænker, uanset hvilken smerte, vi bærer på.



Af Dorthe Sandvad
autoriseret coach

Julens Udfordring
er en gave fra:

Evt. navn på lokal uddeler:



Bestil flere eksemplarer hos:
Udfordringen, den kristne ugeavis, Jernbanegade 1,
6070 Christiansfeld. Tlf. 74 56 22 02. mail@udfordringen.dk

Dommedags-perspektiv i islam og i kristendommen

Anmeldt af Kristian Kristiansen

Cand.theol. og nu fhv. biskop for Lolland-Falsters Stift, Steen Skovsgaard har gennem sit mangeårige, kirkelige virke haft en stadig dialog-orienteret interesse for kulturmødet mellem kristendommen og Islam. To sigende bogtitler: "De fremmede har I altid hos jer" (1994) og "Hvad kan du tilbyde mig som muslim, præst?" (2004).

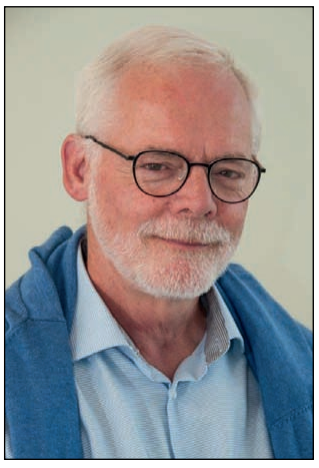

Steens Skovsgaard, fhv. biskop for Lolland-Falsters Stift.

Nu kommer så en sprænglærd disputats, hvor forfatteren har gennemgået en lang række muslimske og kristne hjemmesider – med fokus på især frygt og glæde i dommedags-perspektiv; et studie, der understreger, at der er basis for både samtale og kritisk dialog. Og ikke er nogen statisk størrelse, men tværtimod nuancefyldt. Samtidsteologi, kalder Skovgaard det.

Den radikale forskel

Den radikale forskel på de to religioner ligger i, at mennesket i islam står alene ved Den yderste Dag, nøgent og forsvarsløst, mens kristendommen opererer med en frelser, en forsvarer. Hos den ene ligger frygten, hos den anden glæden og forventningen. Der åbnes hen ad vejen op for en række perspektiver; et af dem, som jeg finder specielt interessant, er spørgsmålet om en evt. udenlandsk indflydelse på danske/muslimske hjemmesider:

"Er de muslimske udgivelser direkte inspireret eller afhængige af udenlandske teologi(er) og i så fald hvilke(n)? Det rejser samtidig spørgsmålet, om det er en generel tendens, at muslimsk teologisk forskning med mere "moderne" holdninger til teologiske spørgsmål har vanskeligt ved at vinde gehør i almindelige muslimske kredse. Tilsyneladende vanskeligere end tilfældet er for de kristne teologer" (s. 282).

Modsætningsparret frygt/glæde er fint antydet på bogens omslag, som kunstneren Arne Haugen Sørensen står for, og hele fire registre afslutter afhandlingen: et emne- og et navneregister samt index over Bibel- og Koran-henvisninger. Meget nyttigt, hvorfor kippes med flaget.

Steen Skovsgaard: "Mellem frygt og glæde – dommedag i islam og kristendom."
336 sider. 400 kr. ProRex

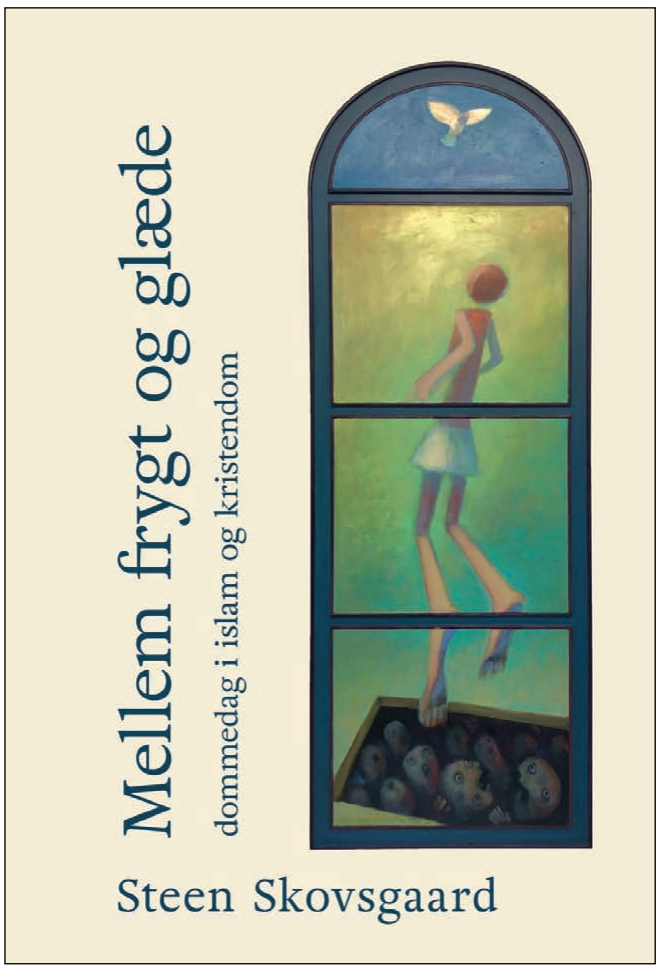

Dansk Bibel-institut kan fejre 50 år med tillid til Bibelen og støtte til teologistuderende

Anmeldt af Kirsten Krog

I år kan Dansk Bibel-institut fejre 50-års jubilæum som læringsrum for teologistuderende, der ønsker et uddannelsessted, hvor troen på Guds ords autoritet er grundlaget for undervisningen.



I den anledning har man udgivet festskriftet "Tillid, glæde og kærlighed", hvor en række personer med tilknytning til DBI skriver om hver deres emne indenfor de tre hovedemner: Tillid til Bibelen, glæde over evangeliet og kærlighed til mennesker.

Tillid til Bibelen

Hoveddelen "Tillid til Bibelen" består af fire kapitler, ét om det man i teologihistorien har kaldt de to bøger, ét om Bibelens ufejlbarlighed, et om GT´s relevans for den kristne menighed og ét om Bibelen som Kristusvidnesbyrd.

Her skal blot ses på ét af dem. I kapitlet "Gud taler gennem to bøger: Skaberværket og Bibelen" viser Uffe Kronborg, hvordan Gud har åbenbaret sig både i naturen og i sit ord. Han taler om en sakramental naturforståelse, hvor man i naturen ser Guds væsen som kunstner og poet.

Sammen med den naturlige åbenbaring står den overnaturlige åbenbaring af Gud, som den møder os i Bibelen.

Dette er ikke en ny tanke, men dukker op hos mange af kirkehistoriens store skikkelser fra oldkirkens Antonius den Store, Basilius af Cæsarea, Gregor af Nyssa, Johannes Cassian og Augustin over middelalderens Bernhard af Clairvaux og Thomas Aquinas til reformationstidens Martin Luther.

Glæde og anfægtelse

Anden hoveddel består af tre kapitler, hvor glæden i evangeliet, anfægtelsens udfordring og evangeliet i dansk og etiopisk perspektiv tages op.

I kapitlet "Når erfaringen udfordrer troen" opsætter Henrik Nymann Eriksen fem anfægtelsesområder: Når glæden og følelsen af Guds nærvær forsvinder, når Gud ikke griber ind, når man ikke oplever sejr over synden, når vi tvivler på Guds godhed i svære tider, og når vi stilles overfor svigt i menigheden.

For at kunne håndtere anfægtelsestider må man være sig bevidst om fire trosparadokser: Vi er på én gang retfærdige og syndere, vi står i en kamp mellem det gamle og det nye menneske, Guds rige er her allerede, men samtidig er det her endnu ikke i dets fylde, og vi har at gøre med en Gud, der både er skjult og åbenbaret.

Samtidig må vi lære at acceptere, at sådan er det. Vi skal hverken tro, at anfægtelsen gør os særlig fromme, eller at den er tegn på manglende tro; derinod er den påvirket af vores personlighed.

Kærligheden til det hele menneske

I tredje hoveddel ses der på kærligheden til det hele menneske, og hvad det betyder; der dykkes ned i Søren Kierkegaards værk "Kierlighedens Gjerninger", begreberne skyld og skam tages op, og endelig ses der på, hvordan vi kan formidle det glade budskab til børn og unge.

Ud over at man bliver opbygget, får man ved læsningen en indføring i, hvorfor DBI blev en virkelighed, og hvordan den gennem tiden er gået fra at være et støttende supplement til teologistudiet på Københavns Universitet til at være et godkendt selvstændigt BA- og masterstudie. Samtidig får man et grundigt indblik i, hvad der er DBI's trosgrundlag.

"Tillid, glæde og kærlighed": Forfattere: Ellen Lohdahl Pedersen, Carsten Elmelund Petersen og Børge Haahr Andersen (red.)
126 sider. 199,95 kr.
Dansk Bibel-institut



Møder & Arrangementer

Kom og hør

Matti Hora taler

- Søndag 27. November 2022 Kl. 10:30
- SOZO Gospel Kor synger



www.Nyt-Haab.dk
Tlf. 71 95 79 17
Damhus Boulevard 28
2610 Rødovre

PINSEKIRKEN
NYT HÅB

Lovsang og bedemøde hver Onsdag kl 18:30
Alle er velkommen!

Orla Lindskov Christensen

Orla Lindskov taler og beder for syge:
Søndag d. 27. november 2022 kl. 19.00
i Kristent Centrum
Perikumvej 2, 9000 Aalborg
Alle er velkomne!
www.kristentcentrum.dk



Velkommen til Aglow København

Lørdag d. 3. december 2022
kl. 11.45 - 14.30
Hotel Hebron, Helgolandsgade 4, Kbh. V

AGLOW INTERNATIONAL DANMARK

Taler: Josef Kristensen,
Emne: Længsel og tørst

Pris kr. 100,- inkl. brunch.
Mænd er velkomne!
Tilmelding senest onsdag før mødet til:
Bodil Heyde, mobil 5098 0103



Orla Lindskov

taler om sundhed og beder for syge i Udfordringens mødelokale og café.
Jernbanegade 1, 6070 Christiansfeld
Lørdag den 3. december kl. 14.00.



Fri adgang. Kaffe kan købes.

Orla Lindskov er brevkasseredaktør og svarer hver 2. uge på spørgsmål om sundhed og helbredelse i Udfordringen. Han tilbyder gratis forbøn for syge og plagede. Fri adgang! - Info: 5131 6599.

Bibellærer og foredragsholder

Kristen rådgiver og lederskabskonsulent.
Uddannet i teologi, certificeret i DISC og certificeret Coach.
Mere end 25 års erfaring i fuldtidstjenester som kirkeplanter og lederskabstræner.
Har rejst i 13 lande og forstår forskellige kulturer.
Har arbejdet tværkirkeligt med børn, unge, kvinder, mænd, ægtepar og ledere.
Underviser og holder foredrag på engelsk, men forstår og taler dansk.
Find Anne på YouTube ved at søge på Anne Manning-Pedersen.
Mail: info@annemanning.dk
Hjemmeside: www.annemanning.dk
Mobil: 51 48 44 44



FØLG OS PÅ FACEBOOK
facebook.com/Udfordringen.dk

Mirakelmøde i "Perleporten"

Giv Gud en chance hver søndag kl. 19.00!
Vi forventer Herrens arm udrakt til tegn og undere til ånd, sjæl og legeme.

Gud er god, og Jesus lever og hører bøn.
Kom forventende og gå glad hjem!

Mødet finder sted i Pinsekirken Nyt Håb
Damhus Boulevard 28, 2610 Rødovre
Bus 21 holder udenfor – gratis kaffebord kl. 18.30



Erhverv & Bogsalg

Genbrugsbyg.dk
Salg af brugte byggematerialer 20 62 81 58

AXELTEK
Industri Elektronik
Reperation af frekvensomformere og Cnc-drev
Nørresundby 25 21 31 67

Den originale fra Grøfte
JENSEN
os med den gode smag

Læs Udfordringen på nettet
Find login oplysninger på side 2.

Udfordringen
Jernbanegade 1,
6070 Christiansfeld
Annoncer@
udfordringen.dk
Tlf.: 7456 2202

Stillinger



Baptistkirken i Brande søger præst/kulturmedarbejder

- med sans for innovation og udvikling

Du er:

- Kirkeligt engageret og teologisk velfunderet
- Inspirator og igangsætter indenfor mission og diakoni
- Forkynder og god til at formidle
- Favnende i sjælesorg og omsorg for alle aldre

I menigheden er mange børn og unge (3-15 år). Læs mere om menigheden i bladet Baptist.dk: *Brændende kærlighed i Brande | baptist.dk*

Vi har en smuk kirke (synes vi selv), som er praktisk til mangeartede aktiviteter, også de musikalske. Men vi mangler en ildsjæl, der i fællesskabet kan skabe mere liv og mening for mennesker i menigheden og lokalområdet.

Dine opgaver vil være at have ansvar for planlægning og gennemførelse af to månedlige søndagsanledninger. Du vil være med til at styre en proces for menighedens fremtid i et tæt samarbejde med menighedens medlemmer.

I menigheden er der mange frivillige og arbejdsomme voksne. Du kan inspirere mindre arbejdsgrupper i samarbejdet om opgaverne.

Vi kan tilbyde en deltidsstilling på ca. 20 timer ugentlig, men hjælper gerne med at finde supplerende ansættelse.

For yderligere oplysninger kontakt menighedsrådsformand Jørgen Johansen, tlf. 4035 8042 eller mail: bunyan.johansen@gmail.com .
Ansøgning inkl. CV samt relevant dokumentation sendes til Jørgen Johansen senest den 5. januar 2023.

Ansættelsessamtaler efter nærmere aftale.

Diverse



Bogsalg

Kristent Bogcenter
www.kristentbogcenter.dk
Mange bøger på lager - tlf. 66 11 33 13



GOSPEL OUTREACH

Vil du være med til at sende evangeliet på TV til Mellemøsten, Nordafrika og Asien?



En stor dør har åbnet sig for Gospel Outreach, hvor vi kan nå ind med evangeliet i nogle af verdens mest lukkede nationer. Fra år 2023 skal vi til at sende et ugentligt program på SAT-7, en kristen satellit-tv-kanal.

Her kan vi nå ind i nationer i Mellemøsten, Nordafrika og dele af Asien – nationer, der ellers kan være svære at nå med evangeliet.

Gospel Outreach har siden 2004 forkyndt evangeliet verden over igennem store kampagner, hvor langt over ½ million har givet respons til frelse. Og nu ser vi TV-udsendelser som endnu en mulighed for at nå mange flere med frelsesbudskabet. Samtidig fortsætter vi som altid med at holde kampagner. Se de 10 planlagte kampagner for 2023 længere nede på siden.

Vi behøver din hjælp!

Vi har brug for partnere, der vil stå sammen med os og støtte med et fast månedligt beløb for at drive TV-arbejdet.

Alle gaver er fradragsberettigede (husk at skrive dit cpr-nr.)

Brug venligst kontakt- og bankoplysningerne herunder

FACTS:

- Der bor 800 millioner i det område, programmet sendes til. Selv hvis "kun" 0,05% vælger at se vores program, vil det stadig være 400.000 seere ugentligt!
- Vores ugentlige 30 minutters program vil fortrinsvis være fokuseret på at forkynde frelsesbudskabet. Vi får primetime sendetid i weekender.
- Programmet genudsendes senere i samme uge.
- Der bliver et call-center tilknyttet, så folk kan ringe ind om forbøn, vidnesbyrd, spørgsmål mm. Det vil også være muligt for folk at skrive ind til tv-kanalen.
- Udgifter bliver minimale. Det vil koste cirka 10 ører at bringe evangeliet til en person!



Lisbeth & Per Hyldgaard,
grundlæggere af Gospel Outreach



Sådan kan du give:

Bankinfo: Spar Nord
Reg: 9046 Konto: 457-34-58449

MobilePay: 53914

Hvis du vil vide mere:
Email: info@gospeloutreach.dk

GOSPEL OUTREACH

PLANLAGT KAMPAGNEPROGRAM 2023:

Ghana	8.-16 januar
Benin	30. januar – 6. februar
Bolivia	13.-21. februar
Mexico	16.-20. marts
Benin	12.-24. april
Ecuador	8.-12. juni
Congo	14.-21. august
Togo	11.-18. september
Sydafrika	2.-10. oktober
Benin	13.-20. november

www.gospeloutreach.dk

designrus fremtiden på nettet
Atlantica Holding
SEAFLEX
melsen tech®
Mission Alliance Holding AS
Tveiten
N-4596 Eiken - Norge
Ravcon
Brdr. Sand
Vognmand, entreprenør
& Aut. kloakmester. Tlf. 20 43 71 83
Tølsenup VVS ApS
v/Ole Kristiansen
Telefon 20232156
ENTREPRENØR / AUT. KLOAKMESTER
MADS THOMSEN
TEKEDU A/S
AXELTEK
INDUSTRI ELEKTRONIK
Reparation & Udvikling
Ved Axel Nielsen
Tlf: 25213167 a@axeltek.dk
MURERMESTER
J.O.E. Nielsen
Tlf. 98838600 Mobil. 21814058
Ahlmann DÆK
Taurusvej 16 · Esbjerg · tlf.75 12 20 27
www.ahlmanndaek.dk
DinTekst.dk
Skilte med din tekst på!
PALANCA
PSYKOLOGISK CENTER
Rygaard Anlæg ApS
Pinusparken 13
3200 Helsinge
Tlf. 26 80 08 57
Nørholm Gods A/S
Eriksminde Holding Aps
reese
grafisk
kommunikation
Tlf. 28 11 76 20 · www.reese.dk
P. Rasmussen,
Støvring Holding Aps
CC
Lüthje Trading
Tlf. nr.: 7512 7777
RS
RenSams Solutions

Skæve vinkler af Torben Osted



Else deler 1000 julaviser ud!

– Hver år deler jeg juleaviser ud i min by, Rødekro, fortæller Else Ruhe Ludvigsen.

– Det startede med 10 aviser for 4 år siden, og det blev flere og flere år efter år. I år har jeg bestilt 1000 aviser og vil dele dem ud selv.

Jeg går fra postkasse til postkasse, mens jeg beder Jesus om at møde dem, der bor i husene. Så mange som muligt skal høre om Jesus. Og derfor skal de have en juleavis, så de får mulighed at læse om Kongernes Konge.

Jul handler om Jesus, og det skal folk vide! Jesus har fødselsdag, og det er os, der får gaver.

Derfor giver jeg en julegave til mindst 1000 husstande i min by, siger Else.

Hun har personligt oplevet svar på bøn i mange situationer.

– For mig er det at være en kristen jo ikke at være religiøs, men at have en personlig relation til Jesus.

Det budskab vil jeg dele gennem juleavisen.

Næste år vil jeg dele 2000 juleaviser ud, ikke kun i Rødekro, men også i Aabenraa, lover Else og slutter med denne bemærkning:

– Kan I have en glædelig jul, og husk at sige tak til Jesus!

Gruppe på gaden

Tre ægtepar driver et tværkirkeligt café-arbejde i Aabenraa. Gruppen bakkes op af sognepræst Jørgen Jørgensen fra Nikolai Kirke.

– Vi deler med glæde det gode budskab ud med Udfordringens juleavis, igen i år, som vi har gjort de sidste 3 år, fortæller Birgitte Nissen fra Aabenraa, som er med i gruppen.

– Sidste år delte vi 1000 aviser ud på gågaden, i postkasser og i vort nabolag. Vi gør det, fordi vi tror på, at missionsbefalingen som Jesus gav sine disciple, gælder også i 2022.

Vi deler udgifterne imellem os til køb af avisen. Vi vil gerne invere i vores by. Nogle af os går på gaden og tilbyder gratis bibler, bøger, traktater og Udfordringen til folk, som går forbi.

Jeg har min guitar med og øser ud af den danske salme- og sangskat, som folk kender. Det er herligt at forkynde evangeliet på denne måde.

Nogle serverer kaffe i Nicolai Huset og taler med dem, som kommer ind for en snak om livet og troen.

Vi har delt traktatavisen "Livet efter Livet" ud i sommer, og nu glæder vi os at dele "Julens Udfordring" ud i december.

Det er en rigtig god udfordring, synes vi alle.

Anne/Henri.



– Det handler om Jesus! siger Else Ruhe Ludvigsen.



Den tværkirkelige gruppe på gademission i Aabenraa.

BAGSMÆKKEN

'Efteråret er frygteligt!'

Okay så, jeg ved, det ikke er en populær sætning, men efteråret er så utroligt mørkt. Tænk over det: alt dør. Planterne visner, træerne mister bladene og bliver nøgne, dagene bliver korte, og det regner alt for meget.

Noget af det smukkeste i verden er, når foråret kommer. Når man ser knoppen på påskeliljen, de små spirer, der er ved at springe ud. Man kan se og mærke livet så tydeligt. Så modsat er det døende efterår.

Normalt tænker man på døden som overgangen til mørket – det ukendte. Man tænker, at livet det er slut, når døden banker på døren. Mållinjen er nået, og ræset er endt.

Det, der undrer mig, er de smukke farver, som bladene får, inden de daler ned fra træerne. Død, farverig?

Efteråret bryder med den tanke, at døden er absolut nul. Grønt er bladet hele sit liv, lige indtil det skal dø. Der forvandles det fra "simpel" (det er en pæn farve) til noget utroligt smukt, ret kompliceret og endda unikt. Man kunne næsten tro, det forberedte sig til en fest, og ikke sin grav. Som om at overgangen ikke er mørk. Som om den kom fra noget skønt og livligt, til noget dobbelt så godt. Måske endnu bedre.

Så jeg gad vide, er det sådan, det er, når vi dør?

Livet er kun midlertidigt, og den virkelige fest, den ufatteligt dybe glæde, kommer først efter døden. Altså hvis man har forberedt sig inden og gjort sig klar, så man får lov at komme ind. Hvis man har overgivet sit liv til Jesus. Da begynder det sande liv. Og det er værd at forberede sig på.

Så er døden jo ikke et tab – tværtimod! Det sjove er, at Paulus, i sit brev til Filipperne, siger det samme, som jeg tænker om efteråret. Dog på en lidt anden måde. "Thi for mig er livet Kristus, og døden en vinding." Fil. Kap. 1, v. 21.

Lige med et virker efteråret knap så frygteligt, men indbydende. Nu er jeg begyndt at sætte pris på efterårets smukke orange, knaldrøde og bleggule farver. Som om naturen er i gang med at gøre klar til vinteren - og byder den velkommen. Så startes alt forfra, "reset", når foråret bryder igennem den hårde jord og bringer livet tilbage igen.



Af Caroline Hjøllund

Spred ægte juleglæde i din by!

...så flere danskere bliver opmærksomme på julens fantastiske budskab.

Udfordringen fremstiller en speciel juleavis, som henvender sig til almindelige danskere og indvandrere.

Del den ud i din by eller blandt dine venner.

Tal med andre i din kirke om en samlet uddeling.

Bestil nu på Hosianna.dk eller på tlf. 7456 2202

Pris inklusiv forsendelse:

10 stk. = 100 kr.
25 stk. = 175 kr.
50 stk. = 250 kr.
100 stk. = 425 kr.
200 stk. = 700 kr.
500 stk. = 1650 kr.
1000 stk. = 3200 kr.

Avisen udkommer søndag 27. november. Bestil senest mandag 21. nov. kl. 12.00. - Så er du sikker på at få dine aviser!

