... den kristne ugeavis

Udfordringen Nytår23

Søndag den 1. Januar 2023 * Uge 1 * Årgang 51

* Jubelår! - Se bagsiden! *



Kirkepolitiker vil bevare Folkekirken mod ændringer - side 2



EU vil styrke trosfriheden udenfor EU - side 11



Ny kirkeminister genindførte andagt i Folketinget - side 2



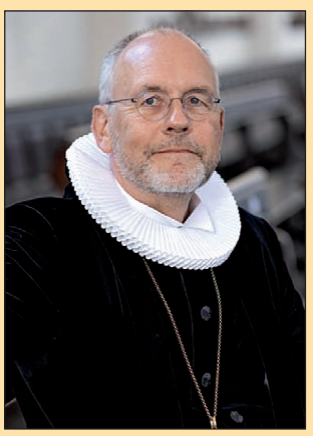



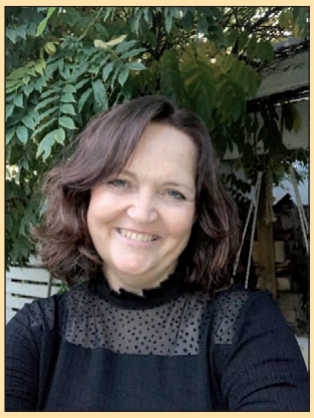






Kirkelige ledere: Det håber vi for 2023!

Vi har spurgt en række kirkelige ledere i både Folkekirken og frikirkerne om deres nytårstanker. Svarene bringes rundt om i nytårsavisen.

Orla Lindskov

taler om sundhed og beder for syge i Udfordringens mødelokale og café.

Jernbanegade 1, 6070 Christiansfeld

Lørdag den 7. januar kl. 14.00

Fri adgang. Kaffe kan købes.



Orla Lindskov er brevkasseredaktør og svarer hver 2. uge på spørgsmål om sundhed og helbredelse i Udfordringen. Han tilbyder gratis forbøn for syge og plagede. Fri adgang!
- Info: 5131 6599.

DE HELLIGE TRE KONGER

Om Betlehemsstjernen og ledetråde i de ældgamle stjernetegn, som ledte Østens astrologer til Jesus.



"JESUS I STJERNERNE"
128 SIDER
KUN 148,-

Hosianna.dk
Udfordringens bøger & musik
7356 1500 - 7456 2202



Se indstikket i avisen!



Robert Svendsen er ny formand for Adventistkirkens plejecenter.

Ny formand på Solbakken

Bestyrelsen på Plejecenter Solbakken i Randers har fået ny formand. Der er tale om Robert Svendsen, som overtager formandsposten efter Caroline Lundqvist.

Robert Svendsen kommer med en solid erfaring indenfor både sundhedsvæsenet og Adventistkirken, der driver Solbakken.

Interessen for mennesker bliver i høj grad sat i spil, når Robert Svendsen fremover skal være med til at udvikle Solbakken yderligere med afsæt i de kristne værdier, næstekærlighed og respekt for det individuelle kombineret med høj faglighed i pleje og rehabilitering.

Som ung mand blev Robert Svendsen uddannet som fysioterapeut, men fik senere lyst til også at beskæftige sig med menneskets åndelige side og tog derfor en uddannelse som præst ved Newbold College i England. Kombinationen af fysioterapi og præst førte blandt andet til et job i Grønland. Han har været præst i Adventistkirken i 34 år.

Eilis

Esbjerg: Leder af værestedet Arken har 40 års jubilæum i LM

Bent Larsen, der er leder af Arken i Esbjerg, kan den 1. januar 2023 fejre 40-års jubilæum som ansat i Luthersk Mission



Bent Larsen

Bent Larsen har i størstedelen af tiden, nemlig 32 år, været daglig leder af LM's værested Arken i Esbjerg.

Den 66-årige jubilar er født og opvokset uden for Skjern. I 1977 gik han på Luthersk Missions Højskole, og herefter fik han kaldet til at blive korttidsansat volontør for LM, hvor han rejste rundt i Danmark og hjalp de ansatte prædikanter med at holde møderækker og drive teltmission.

Bent Larsen har også i nogle år været brugsuddeler, før han som 26-årig den 1. januar 1983 blev ansat af LM som ungdomssekretær i Vestdanmark. Her blev han også kaldet som prædikant i LM.

Siden januar 1991 har Bent Larsen været leder af Arken i Esbjerg, som er et værested for psykisk sårbare, ensomme og misbrugere. Her har han lagt mange kræfter – både i samtaler med de omkring 60 brugere, der jævnligt besøger caféen, og i produktionen af de radioprogrammer, der bliver udsendt fra Arken.

Privat er han gift med Eva. De bor i Esbjerg og har fire voksne børn.

Bodil

Læsernes egne mærkedage

Send et farvebillede af dine venner og familiemedlemmer, som har fødselsdag, jubilæum, bryllup, sølvbryllup eller guldbryllup. Det koster kun 100 kr. inkl. moms. Skriv højst 35 ord. Sidste frist er mandag, når avisen udkommer om søndagen. Send en mail til: mail@udfordringen.dk eller et brev til Udfordringen, Jernbanegade 1, 6070 Christiansfeld. Billeder returneres kun, hvis du vedlægger en frankeret svar-kuvert.

Brudepar tilbydes Udfordringen gratis leveret i tre måneder, ligesom brudebilledet bringes uden omkostninger.

Læs også avisen på Udfordringen.dk

Brugernavn: udf-net Kodeord i januar: folkeslagene
Kodeordet for januar gælder fra den 2/1 2023 kl. 9.

Ugens profil: Louise Schack Elholm



Kirkens nye minister fik andagten tilbage

Selvom man bliver mobbet som barn, kan man godt ende som minister.

Af Henrik Engelbrekt Refshauge

Louise Schack Elholm skilter ikke med sin tro på en kærlig Gud, der værdsætter hende, selvom troen allerede tidligt kom til at betyde meget for hende. Måske var det også derfor hun sammen med tidligere folketingsmedlem Daniel Toft Jakobsen (S) fik andagten tilbage på Christiansborg. Det viser kirkelig aktivisme.

Overblik og kendskab til mange af kirkens forhold præger den 45-årige nye kirkeminister. Hun var næstformand i Folketingets Kirkeudvalg for partiet Venstre og har nu fået lov til at tjene i kirkeministeriet og som minister for landdistrikter og nordisk samarbejde.

Aktiv kirkeordfører

Louise Schack Elholm var særdeles aktiv som kirkeordfører i oppositionen fx i diskussionen om kirkelukninger under coronapandemien. Her viste hun det absurde i, at der måtte sidde tusinder på stadion og kun få til en begravelse. Hun har også markeret sig om donationsloven, spørgsmålet om tvangsoversættelser af prædikener og trossamfundsloven. Her brugte hun jævnligt FrikirkeNets generalsekretær Michael Wandt Laursen til at give input, så hun kunne se det fra flere sider. Han udtalte til Kristeligt Dagblad, at han klart har foretrukket Louise Schack Elholm som kirkeminister, fordi hun er så interesseret i det brede kirkelige landskab og arbejdsom.

Det kan Bertel Haarder skrive under på. Han rekrutterede den tidligere VU'er på en bustur i 2007, fordi de var ramt af den samme politiske bacille. Han fik lov til at være mentor for hende og kalder hende "myreflittig" med et "sundt instinkt". Han trækker en af sine egne kæpheste frem af stalden og håber, hun bliver en pedel fremfor leder for kirken.

Nok at tage fat på

Den nye kirkeminister får mere tid til sit resortområde end forgængeren, der også passede det store kulturministerium. Alligevel er der nok at tage fat på. Hun står også overfor sager som præstemangel, bekymring over den lave deltagelse i menighedsrådsvalg, seksuelle overgreb i folkekirken, og mon ikke hun også kommer til at kigge på afskaffelsen af Bededag.

Louise Schack Elholm har allerede før valget til minister haft tydelige synspunkter for Folkekirkens arbejde. Fx er hun gået i brechen for folkekirkens arbejdsmiljø og menighedsrådenes ledelsesansvar. Hun sagde ved en høring i august 2022, at når menighedsrådene har fået flere arbejdsopgaver og mere ledelsesansvar, har det "medført et arbejdspres, der har været med til at forringe arbejdsklimaet. Derfor er vi ikke afvisende overfor at se på, om der er nogle af menighedsrådenes opgaver, herunder de ledelsesmæssige, der skal gøres lettere." Modsat landets biskopper kæmpede hun for, at der skal være plads til, at menighedsråd måtte have særstandpunkter og f.eks. frasortere kvindelige ansøgere.

Hun sagde i kirkeudvalget:

"Vi skal have en rummelig folkekirke og respektere, at nogle grupper af folkekirken tror på, at de skal have præster af et bestemt køn. Jeg er bekymret for, at vi ellers ekskluderer dele af folkekirken".

Forventningsfuld biskop

Biskop Henrik Wigh-Poulsen fra Århus Stift ser frem til "diskussionen om Folkekirkens måde at indrette sig på. Det er interessant, hvad den nye kirkeminister tænker og vil. Jeg tror, der er muligheder for, denne samtale kan komme op nu. Det er der rigtig mange ting, der tyder på", fortæller biskop Henrik Wigh-Poulsen til Udfordringen.

Faktaboks:

- Bor i Sorø med sin mand, folketingsmedlem Torsten Schack Pedersen, og parrets to børn Daniel og Sofie.
- Har tidligere været ordfører på skat-, kirke-, familie-, bolig-, folkeskole-, ligestilling-, kirke- og forbrugersikkerhedsområdet.
- Næstformand i Venstres folketingsgruppe 2015 til 2019
- 2007 valgt ind i Folketinget for Venstre.
- Arbejdet i PensionDanmark, Dansk Industri, Venstres Ungdom og SuperBrugsen.
- Uddannet cand.polit. (økonomi) 2006

Gik på Himmelbjergegnens Natur- og Idrætsefterskole.

Medlem af Kirkeudvalget for LA:

'Beskyt kirken mod ændringer'



- Jeg er ikke tilhænger af, at Folkekirken skal "følge med tiden", men derimod at den skal være et rum fri af politik og tidsånd, hvor tro og fordybelse og dannelse er i fokus", siger Katrine Daggaard.

Katrine Daggaard er nyvalgt medlem af kirkeudvalget i Folketinget for Liberal Alliance. Hun vil bruge 2023 til at komme godt ind i det parlamentariske arbejde - også i kirkeudvalget.

"Jeg forventer at holde en masse møder og udbygge mit kirkelige netværk for at få en større indsigt i dens struktur og arbejde", fortæller hun.

Et rum fri af politik

"Jeg drømmer om at beskytte folkekirken imod politiske ideologier, som ønsker at ændre folkekirken. Jeg er ikke tilhænger af, at Folkekirken skal "følge med tiden", men derimod at den skal være et rum, fri af politik og tidsånd, hvor tro og fordybelse og dannelse er i fokus", fortæller Katrine Daggaard til Udfordringen.

"Min drøm er, at folkekirken kommer til at spille en større rolle ift at afhjælpe den rodløshed og mistrivsel, vores borgere oplever. Mange partier taler om gratis psykologhjælp til alle. Her mener jeg, at sjælesamtalerne i mange tilfælde er et langt bedre forslag", fortæller hun.

Mere omsorg og mindre kontrol

"Jeg drømmer om, at vores borgere tager og får lov til at tage et større ansvar for deres eget liv. At vi får gjort helt almindelige, velfungerende borgere langt friere af systemet, og hvor de, der af forskellige grunde har brug for hjælp, får en langt bedre hjælp og retssikkerhed.

Jeg ønsker et samfund med større fokus på ægte omsorg og derved også mindre formynderi og kontrol", slutter det nye folketingsmedlem i Kirkeudvalget for Liberal Alliance, Katrine Daggaard.

/HER

Indiske Anne Manning blev til fru Pedersen



Anne voksede op i beskedne kår i Indien, men blev som 13-årig grebet af Jesus og kæmpede sig igennem vanskelighederne. Da hun var blevet enke, mødte hun pludselig en dansk mand.

Af Henri Nissen

Da Anne blev født i byen Cuttack i Orisa i Indien, ville moderen ikke blive på sygehuset. Tre timer efter fødslen tog hun barnet i en bylt og skyndte sig ud.

På vej ud mødte hun et missionærægtepar. De spurgte, hvad hun havde i bylten, og hun viste dem sin nyfødte baby.

Parret velsignede barnet og profeterede, at barnet skulle nå langt i verden.

Anne Mannings far var ansat ved jernbanen og blev ofte forflyttet. Da hun var fire år, flyttede familien til storbyen Bombay.

Kulturkristne

– Vi var katolske kulturkristne. Min mor havde været protestant, men havde skiftet trosretning for at blive gift med min far, som var katolik. Og det havde hun det ikke godt med.

Som barn mødte jeg aldrig venlighed fra min mor. Den fysiske berøring fra hende var, når hun slog mig, fordi jeg var meget uartig. Jeg var et barn fuld af foretagsomhed. Og det var nok irriterende for en mor med syv børn.

Vi var anglo-indere, og denne gruppe har en lysere hud. Min mor så ned på mig, fordi jeg havde en mørkere hud - ligesom hun selv havde. Jeg følte derfor altid, at jeg var grim.

Ville stikke af

– På grund af problemerne derhjemme planlagde jeg at stikke af, når jeg var 16 år. Så ville jeg finde den virkelige kærlighed, jeg længtes efter.

Men allerede som 13-årig oplevede jeg *Guds* betingelsesløse kærlighed.

Der var opstået en kristen fællesskabsgruppe i Bombay omkring et missionærpar, Pattersons fra New Zealand. Det var faktisk begyndelsen på den karismatiske fornyelsesvækkelse i Indien.

En mand fra gruppen spurgte mig en dag, om jeg var kristen.

Ja naturligvis, svarede jeg.

"Men kender du Jesus?" spurgte han.

Han fortalte mig, at Jesus elskede mig så meget, at selv om jeg var den eneste (grimme) pige på jorden, så ville han komme herned for at frelse mig.

Da besluttede jeg mig for at elske Jesus lige så meget hele mit liv. Og det har jeg gjort lige siden.

Døbt imod fars vilje

– Jeg kunne godt lide dem, der var med i den fællesskabsgruppe. Sammen med min mor besøgte jeg gruppen, som hed New Life Fellowship. Det er stadig i dag den hurtigst voksende kirke i Indien.

Vi blev grebet af forkyndelsen og fællesskabet, og Helligånden var stærkt til stede. En dag, da mange andre blev døbt, begyndte jeg at græde. Fru Patterson spurgte min mor, hvorfor jeg græd.

"Hun vil gerne døbes."

"Så lad hende blive døbt!"

"Nej, det er umuligt. Hendes far bliver endnu mere vred på mig, hvis hun gør det," svarede min mor.

"Vil du tage ansvaret for hendes sjæl, hvis hun dør i nat?" spurgte fru Patterson.

"Nej."

"Så lad hende blive døbt, og lad Gud tage ansvar for konsekvenserne." Så blev Anne døbt med det samme.

"Ikke min datter"

– Næste morgen, mens jeg var ved at børste tænder, råbte min far efter mig. Jeg skyndte mig hen til ham. Han skældte mig ud, fordi jeg var blevet døbt, og sagde: "Hvis du går hen i den kirke igen, så er du ikke min datter!"

Jeg blev chokeret. For min far var et anker i mit svære liv. Nu brød min verden sammen.

Den mand, som ledte mig til Jesus, havde givet mig en bibel og havde lovet mig, at Gud taler igennem biblen. Den er Hans kærlighedsbrev til os. Jeg havde indtil da læst et kapitel hver morgen og hver aften, men det fængede ikke. Men denne gang var helt anderledes!

Jeg bad Jesus om hjælp og slog tilfældigt op i min bibel. Jeg havde fået en King James Bible, og jeg læste et kapitel hver morgen og hver aften.

Det ord, jeg slog op på, var fra Salme 27,10: *"Selv hvis min far og mor forlod mig, ville du altid blive hos mig, Herre."*

Så overlod jeg min fremtid i Guds hænder.

Jeg tog til møde i fællesskabsgruppen, og på vej derhen mødte jeg min far, som var på vej hjem fra gudstjeneste i hans kirke.

Jeg var bange for at møde hans blik, og meget tøvende så jeg ham op i ansigtet, og han sagde: "Hello my girl". Og han talte aldrig mere om det.

Han kom også til personlig tro på Jesus to uger før sin død.

Sygeplejerske-drømme

Anne ønskede at blive sygeplejerske, men familien havde ikke råd til videreuddannelse.

Igen bad Anne Jesus om hjælp og blev mindet om et ord, som har været hendes særlige bibelord hele livet:

"Søg først Guds rige og Hans retfærdighed, så skal alt det andet gives jer i tilgift." (Matt.6,33)

Så regnede hun med det.

Ved en konference var et newzealandsk taler-par på besøg.

Anne mødte dem kun ganske kort. Men efter konferencen kaldte præsten Anne til sig og spurgte, hvad hun ønskede som videreuddannelse. Hun fortalte om sin drøm om at blive sygeplejerske. Præsten fortalte nu, at det newzealandsk par havde tilbudt at betale for hendes uddannelse og leveomkostninger under uddannelsen!

Da Anne nogle år senere var færdiguddannet, fik hun kontakt med ægteparret, og de var hendes åndelige forældre indtil de døde for nogle år siden.

Mirakler i mit liv

– Sådan har jeg oplevet mange mirakler i mit liv. Jeg kunne skrive en hel bog om det!

I 1977 kunne to studerende fra hele Indien komme til Tokyo til en international konference. Jeg ville naturligvis gerne flyve til Japan. Så jeg bad til Jesus.

Vi skulle gennem nogle test, og en af dem var om almen viden. Den frygtede jeg for. Men alt gik godt, og jeg kom til Tokyo!

Ægteskab og børn

Da jeg var 24 år, tænkte jeg, at det var tid at blive gift. Så jeg bad Gud om, at jeg måtte blive gift inden jeg fyldte 25 år, selv om jeg ikke havde nogen kæreste. Og faktisk blev jeg gift inden et år i 1981 med en mand fra kirken, som hed Ashlyn.

Da vi ventede vores første barn, havde vi en stærk fornemmelse af, at det ville blive en dreng. I Indien er det forbudt at få lavet scanninger, der kan vise barnets køn. Men det blev en dreng. Vi kaldte ham Jo-Ash efter hans bedsteforældre og min mand. Vi ville ikke give ham et bibelsk navn, fordi alle andre gjorde det, men vi opdagede, at Jo-Ash faktisk betyder Jehova Haster. Og jeg fødte da også Jo-Ash en måned for tidligt. Han var meget lille, men han fejlede ingenting.

Da Joash blev 3 år, var jeg meget syg med alvorlig allergi. Samtidig blev jeg gravid igen. Jeg var meget bekymret for mit helbred. Men Gud fortalte mig, at jeg ville få en pige, som skulle kaldes Jo-Anne, der betyder *Guds nåde.* Og gennem den baby ville jeg opleve, at *Guds nåde er nok.*

Troen blev testet

Anne blev sygeplejerske og underviste i fem år på sygeplejeskolen.

Hun og hendes mand blev medarbejdere i kirken. Der var en løn, men den rakte kun til den første uge i måneden. Resten af måneden var vi afhængige af mirakler fra Guds hånd. Og det skete også, selvom vi aldrig fortalte om vores behov for ikke at vække medlidenhed. Vi stolede på Guds løfter og oplevede det ene mirakel efter det andet, siger Anne.

– Men der var tider, hvor vi blev testet, hvor jeg kun havde løg og tomater at lave mad af, husker Anne. Men på grund af Guds gaver havde hendes børn det godt, og de var altid velklædte.

Engang lagde min mand alle vores sidste penge i kirkebøssen. På vej hjem havde vi ikke til transport og måtte gå ti kilometer. Jeg var gravid i femte måned, og der var over 30 graders varme, så jeg kom hjem dødtræt og med hævelser over hele kroppen.

– På et tidspunkt måtte jeg forsørge børnene alene. Jeg bad igen Gud om hjælp. Gud gav mig et job, men transporttiden var to timer hver vej, og lønnen var ikke nok for os 3. Jeg bad igen Gud om hjælp og blev flere gange forfremmet. I 2010 fik jeg en troende chef og et fantastisk job som lederskabstræner og coach.

– Han coachede mig, så jeg kunne udvikle mig til en kompetent professionel træner og coach. Min løn var meget højere, selvom arbejdstimerne var meget mindre, fortæller Anne taknemlig over Guds hjælp.

Den danske julemand

Annes mand døde i 2010.

I 2016 rejste Anne til Løvhyttefest i Israel som volontør. Her mødte hun danske postmester Ove Petersen, som netop havde mistet sin hustru og havde bedt Gud om at bringe en kristen kvinde til ham, hvis han skulle gifte sig igen.

De talte stort set ikke sammen, men bagefter skrev Ove Petersen mails til hende. Allerede efter den tredje mail foreslog han, at de blev gift!

Anne var meget overrasket, for hun kendte ham næsten ikke, og hun ønskede slet ikke at blive gift igen.

Men hun bad om Guds vilje. I en drøm så hun ordene *Ove–Par* på en linje og *Anne–Wife* på en linje under den. Hun kendte ikke ordet *Par*, men fandt betydningen på Google translator. To dage senere fik hun også en bekræftelse i kirken, hvor præsten talte om Abraham, der måtte rejse fra sit eget land til et fremmed land.

Den intetanende præst forklarede, at det ville svare til, at "du skal pakke din kuffert, forlade dit land og din familie og rejse til et land langt borte".

Da Anne fortalte sin datter om drømmen og præstens prædiken, afslørede datteren, at hun havde bedt for, at Anne måtte møde en mand i Israel, som ville fri til hende.

Datteren inviterede nu Ove til julebesøg i Bombay! Ved juledagsgudstjenesten fortalte en ung fyr fra kirken, at han om natten i en drøm havde set en mand med langt hvidt skæg komme i kirken. Da han så Oves ansigt, genkendte han "julemanden" fra drømmen.

Næste dag gik Ove på knæ og friede - og Anne sagde ja! Hun skiftede nu navn til Manning-Pedersen.

Han er din 'rygrad'

Tre gange blev det profeteret, at Ole skulle være Annes *rygrad* og hjælpe hende i hendes tjeneste. Hun tager ud og underviser i bibelstof, og hun er certificeret coach i personligheds-tests, der hjælper mennesker til at samarbejde. (Se annemanning.dk)

Fortsættes side 4.

COMPOUNDERS

MW Compounders er en dansk børsnoteret investeringsforening. Foreningen er udbyttebetalende og har investeret i 20-30 globale compounder-aktier.

Læs mere på vores hjemmeside: www.mwcompounders.dk

Kontaktpersoner:
Johannes Møller: 61 76 69 05 Dan Wejse: 26 83 37 44

KLUMME

Nytårsforsæt: Jeg vil tilgive!

Hvad med at lade tilgivelse være Nytårsforsæt? Jeg vil tilgive! Jeg vil ikke være smålig! Jeg vil være rundhåndet med tilgivelse overfor andre og overfor mig selv! – som en slags strategi for det gode liv, jeg ønsker at leve.

Kan man tale om tilgivelse som strategi? Det er som om, Gud bruger tilgivelsen som strategi i "den nye pagt". Men kan vi gøre det?

Ja, ægtefæller bruger tilgivelsen for at få samlivet til at lykkes. Enten må de skilles (konkret eller mentalt) eller tilgive. Man kan ikke leve et langt liv sammen uden fortrædeligheder, hvor man indimellem sårer hinanden. Hvis ægtefæller tænker: Vi bliver sammen til døden skiller, og vi vil have det bedst mulige ud af det – ja, så hører det med til konceptet, at de tilgiver.

Og mellem børn og forældre er det nogenlunde det samme, men dog meget lettere, så længe det handler om små børn. Når de bliver større, kan det blive mere kompliceret begge veje.

Vil man gå videre sammen, er der ofte ingen anden mulighed end tilgivelsens vej. Og hvor kan det rense luften, når den ene siger: Undskyld, jeg behøvede ikke at have hidset mig sådan op; tilgiv mig. Og den anden svarer: Tak fordi du beder om tilgivelse. Det vil jeg gerne, men det var ikke kun din fejl. Tak om du også vil tilgive mig.

Et godt råd til en ægtemand: Tag ansvar for den del af miseren, som er din. Du tænker måske: 10 % er min skyld; 90% er hendes – jeg afventer, til hun tage initiativ til forsoning. Men fra hendes side ser det sandsynligvis modsat ud. Derfor er det bedre, at du tager ansvar for dine 10 % og beder om tilgivelse for din del. Hvis du gør det, sker der sandsynligvis noget positivt. Det samme råd kan naturligvis også gives til en ægtehustru.

Som sognepræst har jeg af og til ved begravelsessamtaler fået indblik i helt fastlåste hårdknuder. Alvorligt kuk i familierelationerne var fx opstået, fordi afdøde var en vanskelig person, som familiemedlemmerne havde forholdt sig forskelligt til. Nogle havde lukket af. Nogle var ødelagt, fordi de ikke evnede at sige fra. Nogle syntes, de andre overreagerede. Nu var afdøde død; så kunne de vel gå videre sammen? Ja, hvis de valgte at tilgive alt det, de havde beskyldt hinanden for undervejs i afdødes levetid. Hvis ikke, ville konflikterne fortsætter som en tung arv.

Tilgivelse kan sætte fri. U-tilgivelsen binder os i vores positioner. Tænk på, hvor let det er at holde en person nede, når du står, og han ligger ned. Men tænk også på, hvordan I begge er låst i positionen. Han kan ikke rejse sig, så længe du holder ham nede. Men du kan heller ikke gå videre. I er begge låst og forhindret i at bevæge jer. Sådan er det med u-tilgivelsen, den binder; tilgivelsen sætter fri.

Gud har valgt tilgivelsen som frelses-strategi for at gå videre sammen med os. Vi kan også vælge tilgivelsen som strategi med det formål at gå videre sammen - eller (i nogle tilfælde) hver for sig som frisatte mennesker.

"Ingen fremtid uden tilgivelse" lyder titlen på en bog af ærkebiskop Desmond Tutu. Han var formand for den Sydafrikanske Sandheds- og Forsoningskommission, som i løbet af 1990'erne søgte at forsone ofre og gerningsmænd efter landets racistiske apartheidstyre. Jeg tænker: Han vidste, hvad han talte om. Skriv det bag øret: "Ingen fremtid uden tilgivelse".

Gud havde set det længe før nogen anden. Derfor sagde Gud igennem profeten Jeremias i forbindelse med forudsigelser om "den nye pagt", som Jesus skulle oprette: Jeg tilgiver deres skyld og husker ikke længere på deres synd. (Jeremias Bog 31,34).

"Jeg vil tilgive!" Nytårsforsæt, strategi, livsstil - tag det som du vil. Men tag det med ind i 2023. Brug det overfor andre, og brug det overfor dig selv.

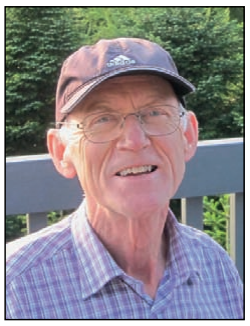

Af Jens Fischer-Nielsen
Tidl. missionær i Bangladesh og sognepræst i Esbjerg. Forfatter til flere bøger, senest: "Et Godt Liv".

Forventninger til 2023 i dansk kirkeliv:

Indre Mission: Drømmen er at flere ser Jesus som frelser

Af Henrik Engelbrekt Refshauge

"Jeg formoder, at der vil være egne i Danmark, hvor missionshuse vil blive solgt", fortæller Indre Missions generalsekretær Jens Medom Madsen. "Måske vil IM-fællesskabet på det pågældende sted fortsætte, men der vil nok også være steder, hvor fællesskaber lukker ned. Samtidig forventer jeg byer, hvor der vil blive bygget nye missionshuse eller renoveret gamle".



- Hvis Bibelen præger vores tro og valg, bliver 2023 et godt år, mener Jens Medom Madsen.

Han glæder sig over, at der etableres nye teenklubber og IMU-fællesskaber, og forventer, det vil stige i 2023, ligesom året vil udvikle nye indsatsområder for diakonien både lokalt og på landsplan.

"Bæredygtighed vil blive et element, der bliver drøftet i større og større grad, så vi søger mod gode veje i kompleksiteten – som individ, lokalt fællesskab og som landsorganisation".

Drømmer om vækkelse

"Budskabet om Jesus rummer stor alvor og frigørelse og skal udtrykkes til flere i vores land, så jeg drømmer om vækkelse, så flere får øje på Jesus som frelser", siger Jens Medom Madsen og understreger, at det altid er IMs opgave at finde kommunikationskanaler og forsamlingsformer, der er forkyndende og inviterende på en relevant måde for mennesker.

"Jeg drømmer om, at IMs mangfoldige arbejdsgrene, fællesskabstyper, virksomheder med diakonalt og forkyndende virke styrkes og udvides, og at unge familier også vil opleve IM-fællesskabet relevant og vigtigt".

Frygter uklar forkyndelse

Generalsekretæren udfordrer det kristne i Danmark til at besinde sig på en sund kristendom, hvor Ordet, Nåden og Kristus står skarpt.

"Hvis ikke dette sker, er det mere "mareridt" end "drømme", der fylder mit sind. Vi skal bevare friheden til at mene og udtrykke klassisk kristendom frit, så vi kan forkynde evangeliet klart og sundt", mener generalsekretæren fra Indre Mission.

Håber på politisk goodwill

Han drømmer om, at vores politiske system og myndigheder anerkender den betydning, de kirkelige organisationer har for udviklingen af vores velfærdsstat – både historisk og for nuværende.

"Drømmen er, at den anerkendelse smitter af på politiske beslutninger for økonomi, rammer for foreningsaktivitet, administration i organisationer og mindre mistænkeliggørelse i forskellige love, hvor vi særliggøres", fortæller Jens Medom Madsen og udtrykker, at vi er nødt til at give mere plads til Bibelen og lade Bibelens ord være dannende for vores forståelse af, hvem Jesus er, og hvem vi er som mennesker.

"Hvis 2023 skal blive unikt på en god måde, er der brug for øget brug af Bibelen i hverdagslivet for kristne. Skal der ske sund fornyelse og evangeliet skal nå flere, må vi lade Guds skabende ord komme til, så det ord former og danner hverdagens valg samt leder mennesker til Jesus.

For fællesskaber og menigheder kan dette betyde væsentlige ændringer i indhold og struktur for samlinger og gudstjenester", slutter Jens Medom Madsen.

HER

Luthersk Mission:

'Sæt fokus på tro i familien'

"En initiativrig gruppe arbejder med en spørgeskemaundersøgelse blandt LM-familier for at få klarlagt, hvad der er behov for af hjælp, så vi kan få noget empiri at arbejde videre med for at støtte familierne bedst muligt," fortæller generalsekretær Søren Skovgaard Sørensen.



- Vi har brug for samtalen ved køkkenbordet, siger Søren Skovgaard Sørensen fra LM.

"Familiens sammenhæng er udfordret, fordi de sociale medier og mange platforme ikke kun påvirker de unge, men os alle. De sociale medier spiller en stor rolle i vores relationer og er med til at opdele familien rundt omkring i de danske hjem.

Det påvirker også familieandagten på tværs af generationerne. Det er ærgerligt, for vi har brug for samtalen ved køkkenbordet. Både åndeligt og menneskeligt", mener generalsekretæren.

International mission

Luthersk Mission er kendt for sit stærke globale arbejde. Om det fortæller Søren Skovgaard Sørensen:

"Internationalt har vi mange fokuspunkter. Et af de helt nye projekter er at hjælpe en bydel, som er blevet tvangsflyttet i det nordlige Cambodja. Det skaber en masse udfordringer for de hjem, som det handler om. Det er lidt uoverskueligt, hvilken retning hjælpen kommer til at tage. Men vi må bede Guds Ånd om vejledning og råd, så det kommer de lokale bedst muligt til gode", udtrykker han.

Læs og tal om troen

Det største ønske for vores samfund er, at evangeliet må slå rod: "Det ligger i vores navn, at Luthersk Mission drømmer om at fremme evangeliet. Og det er blevet tydeligere og tydeligere op igennem de seneste år, at Guds fred er tiltrængt", mener Søren. Han mener, det danske samfund har brug for at erkende, at det er en del af noget større og har en skaber, som ønsker at være sammen med mennesker under alle forhold.

"Det opdager vi bl.a. ved at snakke sammen med nogle, vi kender, om, hvem Guds søn, Jesus Kristus, er. Derfor er mit bedste råd til alle at læse i Bibelen og tale med andre om det, de læser", slutter LMs generalsekretær Søren Skovgaard Sørensen.

Fortsat fra side 3:

Indiske Anne Manning blev til fru Pedersen

Hun har talt på Aglows Landskonference og Bedehus Danmark og bruges ofte på Lykkeskær Bedehus og i forskellige kirker.

Døden nær af corona

Sidste december blev Anne alvorligt ramt af Covid, netop som hendes børn kom på besøg. De måtte bo i den ene ende af huset, mens hun havde svært ved at trække vejret i den anden ende.

– Jeg lå i sengen i 14 dage og blev også kørt på sygehus i ambulance to gange. Jeg havde ikke levet i dag, hvis ikke Gud havde hørt vores bønner, fastslår hun.

Ove og Anne fik 5 fantastisk år sammen, før Ove døde for et par måneder siden.

Så længe Ove levede, kunne de nøjes med hans pension og de honorarer, som Anne fik, når hun underviste i forskellige kirker. Men da Ove døde, var Anne pludselig i fare for at blive udvist. Hun stod også med et hus på 285 kvm. og stort set ingen fast indtægt. Oves børn skulle acceptere, at hun blev siddende i uskiftet bo. Men da en af pigerne fik Covid, trak det ud med at få sendt ansøgningen til Skifteretten.

Gud kommer ikke for sent

– Jeg sagde til Gud, at jeg vidste, at Han aldrig kom for sent.



Men jeg undrede mig over, hvor sent, det var. Samme aften fik jeg en mail om at tale på Plus-Oase. Det ville jeg gerne, men jeg var nødt til at tage betaling på grund af min situation. Derfor skrev vi nogle mails frem og tilbage, og det endte med, at Udfordringens redaktør tilbød mig et job.

Nu kunne jeg gå til banken og sige, at jeg havde en fast indtægt. Jeg kunne beholde huset og sælge senere i stedet for, at det gik på tvangsauktion. Og det stiller mig langt bedre overfor Udlændingestyrelsen, at jeg har hus og arbejde, når jeg ansøger om forlængelse af opholdstilladelsen.

Bagefter spurgte jeg redaktøren, hvorfor han havde gjort det. "Det véd jeg heller ikke. Jeg vidste bare, at jeg skulle gøre det - så det må være Gud," sagde han.

Sådan har Gud sørget for mig på alle måder. Og jeg ønsker bare at tjene ham med alt, hvad jeg har og kan, slutter Anne.

Forventninger til 2023 i dansk kirkeliv:

Evangelisk Frikirke Danmark:

Genopbyg de åndeligt ødelagte byer i Danmark

Evangelisk Frikirke Danmark (tidligere Missionsforbundet) forventer at se en revitalisering af sine eksisterende menigheder og plantning af nye trosfællesskaber og nye menigheder i 2023, fortæller generalsekretær John Nielsen.

"Vi kalder processen "VITAL". Det er et tilbud til den enkelte menighed, og målet er sunde og missionale menigheder, der er åbne og betydningsfulde for det samfund, som den enkelte menighed er en del af", fortæller John Nielsen.

"Samtidig arbejder vi med at bryde nyt land gennem nye initiativer på steder, hvor vi ikke i forvejen har menigheder.

I øjeblikket er vi i gang med tre nye trosfællesskaber i Jylland. Vi vil også gerne i gang på Sjælland og Fyn", drømmer han.

Esajas' store vision

"Landsledelsen bærer en drøm om, at vi mere og mere må se en opfyldelse af bibelordet fra Esajas kapitel 61,1-4. Det handler om at være fællesskaber og kirker, der rækker ud til dem, som er knuste af forskellige livssituationer.

Vi vil bringe frigivelse til dem, der er fanget af alt muligt, og nåde og trøst fra Gud, fx ved at være medarbejdere på at genopbygge åndeligt ødelagte byer," perspektiverer generalsekretæren. Han erkender, det er en stor vision, Esajas præsenterede.

"Jesus opfyldte den, og vi ser også et kald til at stræbe efter den i vores tid. Jeg drømmer om, at vi må se noget af dette opfyldt i 2023. Jeg drømmer også om, at Guds rige med alle dets værdier må komme til at præge vores samfund mere end i dag og med en deraf følgende forandring ind i forskellige miljøer," siger generalsekretær John Nielsen fra Evangelisk Frikirke Danmark, og han slutter:



- Jeg drømmer om, at Guds rige med alle dets værdier må præge vores samfund mere end i dag, siger generalsekretær John Nielsen.

"Bed for vores land. Danmark har brug for at blive omsluttet af bøn. Kirkens forbøn for landet kan gøre en stor forskel for mennesker og samfund".

HER



Generalsekretær Jørgen Kvist Jensen.

KFUM og KFUK:

Frygt ikke i en antiskabelsestid

Til sommer skal KFUM og KFUK afvikle teenage-festivalen Wonderful Days. Det sker hvert andet år, men i 2020 var der en corona-begrænsning på 500 deltagere.

"Til sommer bliver vi mange, og der vil være en række nye og gode tiltag", fortæller generalsekretær Jørgen Kvist Jensen fra KFUM og KFUK.

"Derudover vil 2023 være året, hvor de første Fairhuse vil tage form. Det er KFUM og KFUKs største satsning i mange år, hvor vi vil give en fair chance til unge i meningsfyldte fællesskaber, hvor unge kan sænke skuldrene og strække sig efter mere".

Han drømmer om, at "vi som en næsten 150 år gammel organisation vil have mod og vilje til at lytte til børn og unges behov og livsvilkår. Voksensamfundet må blive bedre til at lade børn og unge være i fred for forældre-overvågning", mener generalsekretæren.

"I stedet skulle vi voksengenerationer tage os sammen og satse LANGT mere på klima og natur. Det er på tide, at vi forsøger at rydde bare lidt op i det skaberværk, vi er så tæt på helt at ødelægge. Voksen klima-handling er en perfekt måde at undgå klimastress og skam hos unge", understreger Jørgen Kvist Jensen. Han vil hellere have et godt end et unikt år og uddyber:

"2022 blev unikt, fordi der igen var krig i Europa. Mit råd er, at politikerne endelig gør noget alvorligt ved klima- og biodiversitetskrisen. På en måde har vi gjort vores tid til en anti-skabelsestid, hvor den biologiske mangfoldighed bliver mindre pga os. Og så er det mit håb, at Mathilde på 17 og Emil på 14 vil mærke, at evangeliets 'Frygt ikke' også gælder dem", slutter KFUM og KFUKs generalsekretær Jørgen Kvist Jensen.

Henrik Engelbrekt Refshauge

Læs flere nytårstanker fra forskellige kirke- og organisationsledere på side 12-13.

Danmarks Folkekirkelige Søndagsskoler:

Flere frivillige til at fortælle om Jesus

Den afgående landsleder i Danmarks Folkekirkelige Søndagsskoler har en forventning om, at der starter flere lokale klubber op rundt omkring i Danmark.

"Jeg drømmer om, at langt flere både ser behovet for og nødvendigheden af at gå ind i en frivillig opgave, så endnu flere børn får mulighed for at høre om Jesus, og så de nuværende ledere kan dele opgaven med flere", fortæller



Landsleder Steen Møller Laursen.

Steen Møller Laursen fra Indre Mission.

Han drømmer om, at børn og unge må kunne vokse op med trivsel og gode minder, og at vi ser, at kurven for unge med mistrivsel knækkes.

"Mit råd til, hvad vi kan gøre for, at 2023 bliver et unikt år, er at bede for vores land og for børn og unge. De har brug for det", slutter Søndagsskolernes afgående landsleder Steen Møller Laursen.

HER

Læs flere nytårsønsker fra kirkelige ledere på side 2, 4, 5, 12 og 13.

Frelsens Hær:

Tænd lys fremfor at forbande mørket

"Indgangen til 2023 er lysere end ved de seneste årsskifter", mener territorialleder i Frelsens Hær, Jan Risan, og det er ikke bare på grund af fraværet af pandemien.

"Vi har indført en ny bestyrelsesmodel for godt et år siden og har fokuseret på identitet og værdier. Hvem er Frelsens Hær og hvad er vores kendetegn? Nu starter det grundlæggende strategiske arbejde," beretter Jan Risan. Der er et stort behov for tro på, at man både kan forny sig og være relevante mod samfundets behov.

"Vi inviterer flere til at være med i vores fællesskaber og "frivillige arbejdsstyrke" for at formidle håb og Guds kærlighed i Danmark og Grønland, både i ord og gerning," siger territoriallederen og drømmer om, at Frelsens Hær bliver mange flere - og endnu stærkere kan være en ambassadør for socialt udsatte af alle generationer.

"I vores samfund skal der være endnu større åbenhed og naturlighed i at tale om tro og om Gud som tilværelsens fundament. Danmark har alle muligheder til at holde fast på og forstærke den kristne arv om fællesskab og næstekærlighed, sådan at materialisme og lykke og magt, købt for penge, ikke er synonymt med livskvalitet og rigdom", mener Jan Risan.



Territorialleder Jan Risan ønsker mere åbenhed for at tale om tro.

Hans råd til os alle, for at 2023 bliver et unikt år, er, at alle bør tænke over, om vi er synlige som kristne.

"Vi kan lære meget af det kinesiske ordsprog: "Det er bedre at tænde lys end at forbande mørket". Vi må være bevidste om at være kristne på en positiv måde, som er genkendelig med Bibelens kernebudskab. Vi skal benytte de muligheder, som findes lige foran vores næse, og ikke fokusere på det, som vi synes er galt", slutter Jan Risan.

HER



LEDERARTIKEL

Godt nytår - når Gud er med

Nu står vi foran et nyt år, og som verden ser ud kan der næsten ske hvad som helst i 2023. Næsten. For Gud har en finger med i spillet. Alt vil føre frem til det, der er forudsagt i Bibelen.

I Bibelen er der gang på gang forudsigelser af, hvad der senere skal ske, eller hvordan det skal gå med en person, en slægt eller et land.

Det er noget helt unikt for Bibelen. Koranen indeholder ikke den slags forudsigelser, og de andre religioners "hellige" skrifter heller ikke. Men Bibelen er fyldt af dem. Over 500 gange profeteres om noget, som skal ske.

Det utrolige er, at hvis man grundigt efterforsker, hvad der er profeteret, og hvad der er sket, så er de allerfleste profetier i historiens løb blevet opfyldt.

Endnu venter de sidste profetier på at blive opfyldt i verdenhistoriens allersidste kapitel. Meget tyder på, at det er i vores tid, det sker.

Profetierne taler også om et tusindårsrige, hvor Satan og det onde skal sættes ud af spil. Jesus skal regere, og verden skal endeligt opleve en harmonisk tidsalder.

Ligesom ugen er opdelt i 7 dage med en helligdag, påbød Gud Moses, at hvert syvende år skulle være et sabbatsår, og efter 7 x 7 år skulle man holde et jubelår det 50. år.

Det er nærliggende at forestille sig, at vi efter de ca. 6000 år, som mennesket har levet på jorden ifølge Bibelens tidsregning, nu skal opleve dette 7. årtusinde - tusindårsriget.

Før det sker, vil verden gøre oprør imod Guds love - og det er jo allerede i fuld gang. Løgnen vil føre mange mennesker vild, så de tror, at de arbejder for det gode, mens de i virkeligheden er *forblændet* og helt på afveje.

Men det chokerende er, at det ikke kun er ateister, der vil gøre oprør imod kristendommen.

Selv indenfor kirken vil løgnagtige teologier og filosofier føre mange væk fra det oprindelige evangelium. For en del af kirken vil være mere optaget af at tilpasse kristendommen til verden end modsat. Som jeg skrev i en leder for nylig, vil kirken blive mere *forelsket* i verden end i Jesus. Vi ser det allerede. Og ikke blot i de gamle kirkesamfund, men også i de evangeliske og karismatiske kredse. Blandt os.

For eksempel læser mange troende kristne i dag kritikløst bøger, hvis teologi ligger tæt op ad den gnostisisme, som Paulus, Johannes og de andre første apostle måtte kæmpe imod. Disse moderne forfattere fremstiller evangeliet på en forskruet måde, hvor Jesus reduceres til en guru, som blot havde stor indsigt, men ikke var Guds søn. De rokker ved de bibelske grundsandheder, så mennesker efter at have læst disse velformulerede bøger tror, at de har opnået en højere åndelig indsigt, mens de i virkeligheden har mistet den frelsende tro på Jesus Kristus.

Dette frafald i den sidste tid er forudsagt i Bibelen.

Derfor er det afgørende, at vi holder fast ved den ægte kristne tro og den tætte relation til Jesus, uanset om det er populært. For midt i alt dette vil de troende blive *bortrykket*, før dommen kommer over jorden og dens folk.

De frafaldne "kristne" bliver derimod ladt tilbage i de syv år, hvor Antikrist regerer, før Kristus fjerner denne onde hersker og gennemfører tusindårsriget.

Lad os derfor være åndeligt vågne og ikke forspilde frelsen! Lad os holde os tæt til Gud. For Jesus har lovet, at Han gennem alle de store verdensbegivenheder også vil have omsorg for hvert enkelt menneske, som tror på Ham og beder om hjælp og beskyttelse.



Henri Nissen
Ansvarshavende redaktør

Udfordringen er en **selvejende** fælleskirkelig ugeavis med stof fra både **frikirker og folkekirken.** Avisen finansieres af abonnement og annoncer og er **uafhængig** af såvel kirker som organisationer.

Telefon: 74 56 22 02 – Mail@Udfordringen.dk
Telefonerne er normalt åbne fra kl. 10-15.
Adresse: Jernbanegade 1, 6070 Christiansfeld.

UGENS PRÆDIKEN

Af Jakob Skovgård Højlund
Generalsekretær, KFS



Født og døbt ind i vores liv

Den tid, vi er i nu, kaldes åbenbaringstiden. Åbenbaring betyder, at noget, som har været skjult, bliver synligt. Og det, som har været skjult, er Jesus. Før Jesus blev født, var han jo ikke synlig for mennesker.



Gennem dåb og tro bliver vi Guds barn. Og da kan vi vide, at det gælder os. Gud siger til os: Du er mit elskede barn, i dig har jeg fundet velbehag.

Men så kom han. Jesus blev født. Det har vi netop fejret i julen. Og nu – lige efter jul – bruger vi tid på at se på Jesus: Hvem var han? Hvad gjorde han? Hvad sagde han om sig selv?

Jesus skal træde tydeligere frem for os, åbenbare sig for os. Og i dag er der særligt to ting ved Jesus, vi skal se:

Han bliver døbt

Det første er noget i Jesu liv, som på en måde er lidt underligt: Han bliver døbt.

Og hvorfor skulle Jesus døbes? Johannes, som døbte ham, forstod det heller ikke. Johannes mente, det burde være omvendt. Et andet sted kan vi læse, at Johannes sagde til Jesus: «Jeg trænger til at blive døbt af dig, og du kommer til mig?»

Grunden til, at det kan være svært at forstå Jesu dåb, er pga. selve dåben. I dåben sker jo det, vi hører om, hver gang et menneske bliver døbt: Vores synd tilgives. Vi kommer ind i Guds rige. Vi får Helligånden, og Gud bliver vores far. Og alt det er fantastisk for et menneske, men Jesus havde jo ikke brug for noget af dette. Han havde aldrig syndet. Og han var selve kærnen i Guds rige. Han og Helligånden var allerede en enhed. Og Gud havde fra evighed været hans far. Så hvorfor skulle Jesus døbes? – det sagde han jo til Johannes: «Lad det nu ske! For således bør vi opfylde al retfærdighed.»

Jesus blev ikke døbt for at omvende sig til Gud og få tilgivelse, nej, han gjorde det for at stå sammen med os. Johannes havde kaldet mennesker til at omvende sig til Gud gennem dåben. Jesus behøvede ikke at omvende sig, men han gik ind under det samme vand for at være sammen med alle os, som har brug for tilgivelse. Jesus identificerede sig med os i dåben. Dèr, i dåben, begyndte han det, som endte med korset og døden.

Først blev Jesus født ind i vores verden. Nu blev han også døbt ind i vores liv - for at bære os.

Her er en enkel illustration: En soldat er blevet såret i kamp og ligger hjælpeløs på jorden. Han er fortabt uden hjælp. Nogen er nødt til at komme forbi, samle ham op og bære ham tilbage til basen. Hans tilstand minder om menneskets grundliggende tilstand. For vi er alle i en situation, hvor vi ligger hjælpeløse på jorden, fortabte uden hjælp. Men Jesus kommer til os og identificerer sig med os. Hans fødsel er, at han løber ud til os på slagmarken. I sin dåb løfter Jesus menneskeheden op fra sin hjælpeløse tilstand, og i sin død og opstandelse baner han vejen tilbage til basen for alle og enhver.

Det er det første, vi ser hos Jesus i dag.

Han har Guds velbehag

Det andet, vi ser eller hører, er de ord, som Gud talte til Jesus lige efter dåben: «Du er min elskede søn, i dig har jeg fundet velbehag.»

Gud elsker Jesus og har stor glæde i ham. Og det kan vi vel også forstå. Tænk at have en søn, som er så fantastisk som Jesus. Han tjener andre, han ofrer sig for andre, han elsker andre. Og Gud elsker ham og glæder sig over ham.

Men nu er det ikke længere bare Jesus, som hører disse ord. Jesu dåb viser os jo, at han tager vores plads for at bære os og give os del i Guds familie. Og gennem vores egen dåb og tro på Jesus lyder Guds ord nu også over os. For gennem dåb og tro bliver vi Guds barn. Og da kan vi vide, at det gælder os. Gud siger til os: Du er mit elskede barn, i dig har jeg fundet velbehag.

Dét ser vi hos Jesus: Han vil, at vi skal være, hvor han er og have del i den samme kærlighed.

Priset være Faderen, Sønnen og Helligånden for Hans indgriben og kærlighed til os! Amen.

Prædiken-tekst: Mark. 1,3-11

Jesus bliver døbt med vand og Helligånd

„[3]Der lyder en stemme i ødemarken:
‚Ban vej for Herren!
Gør vejen klar til hans komme!'"
[4]Den omtalte udsending var Johannes Døber. Han opholdt sig i de øde egne, og han sagde til folk, at de skulle vende om fra deres ondskab og lade sig døbe for at få tilgivelse for deres synder. [5]Fra Jerusalem og hele Judæaområdet kom folk strømmende til for at se og høre ham. Når de havde bekendt deres synder, døbte han dem i Jordanfloden. [6]Johannes var klædt i en profetkappe vævet af kamelhår, og han havde et læderbælte om livet. Han levede af græshopper og honning fra vilde bier. [7]Hans budskab var: „Der kommer snart en, som har større magt end jeg har. Jeg er end ikke værdig til at knæle ned og løse remmen på hans sandaler. Jeg har døbt jer med vand, men han vil døbe jer med Helligåndens kraft."
[9]Også Jesus tog af sted fra sin hjemby, Nazaret i Galilæa, og kom til Jordanfloden for at blive døbt af Johannes. [10]Da Jesus efter dåben steg op af floden, så han himlen blive åbnet og Helligånden dale ned imod ham som en due. [11]Samtidig lød der en stemme fra himlen: „Du er min elskede Søn, og dig er jeg fuldt ud tilfreds med!"

Teksten er fra Bibelen på Hverdagsdansk

Af Simon Jacobsen

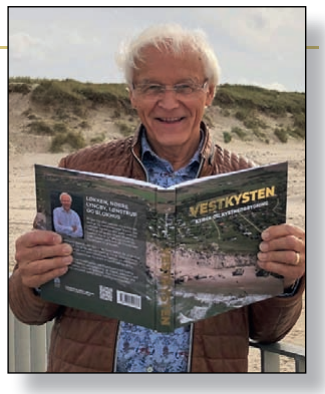

Simon Jacobsen har skrevet en lang artikel i Vendsyssel Årbog om herregården Lundergaard ved Pandrup, som hans slægt ejede i 1700-tallet. Gården blev i 1890 købt af Jørgen Nielsen, som var en driftig forretningsmand, der blev vakt - først af det grundtvigske, så af Indre Mission og sidst af Frimissionen (Evangelisk Frikirke).

Driftig forretningsmand blev omvendt og holdt kristne møder på herregården

Jørgen Nielsen blev gift med en 14 år ældre enke og blev proprietær. Han købte og solgte mange gårde i Vendsyssel og udstykkede 160 husmandshjem fra herregården Lundergaard. Han blev også valgt ind i Landstinget. Da hustruen døde, giftede han sig med den 30 år yngre tjenestepige Karen Marie. Under hendes indflydelse skiftede han fra grundtvigsk til missionsk og frimissionsk. Kronikken handler om denne tid.

I årene 1880-84 kom en ny Indre Missions-prædikant til Øster Svenstrup; det var tømrer Christian Jensen fra Jetsmark, som blev kaldt Kræn Fruensgaard. Hovedsamlingsstedet for møderne var Sønder Skovsgaard, hvor Karen og Jørgen Nielsen velvilligt stillede en sal til rådighed for møderne.

Efter at Indre Mission havde holdt møder hos Karen og Jørgen Nielsen i fire år, åbnede de deres hjem for prædikanter fra Frimissionen, nemlig Jens Jensen-Maar og Catrine Juell.

Efter at fiskehandler Jensen-Maar solgte sin fiskehandel i Thisted i 1868, rejste han på sin første missionsrejse. Han bad om Guds vejledning, og det forekom ham at rejse til ejeren af Sønder Skovsgaard, som han vidste var lydhør for nye tanker fra indremissionærerne Poul Poulsen og Jørgen Nielsen.

Karen og Jørgen Nielsen tog vel imod Jensen-Maar, som holdt tre-fire møder på gården og i omegnen. Jørgen Nielsen anbefalede Jensen-Maar at fortsætte rejsen til Jetsmark. Det var vinter, og Jørgen Nielsen kørte ham i slæde til gårdejer Niels Møller i Kås, hvor Jensen-Maar blev vel modtaget, og der blev arrangeret møder.

Adelsdame fra Norge var vækkelsesprædikant

Senere på efteråret/vinteren 1886 kom adelsdamen frøken Catrine Juell fra Norge til egnen, og hun fandt også åbne døre for sig selv og sine møder på Sønder Skovsgaard hos Karen og Jørgen Nielsen.

Den lille idylliske Sønder Skovsgaard Skov, som Jørgen Nielsen også ejede, lå tæt ved Skovsgaard Station og havde i flere år været et yndet sted for store folkemøder, både politiske og religiøse. Frøken Catrine Juell holdt også møde i Sønder Skovsgaard Skov. Prædikenen var forståelig; den handlede om synd og nåde, og Guds Ånd berørte menneskenes hjerter.

Efter talen opfordrede frøken Juell dem, som ønskede forbøn, at give det til kende ved at række en hånd op. Enkelte fulgte opfordringen; dog var der mange, hvis hånd var for tung og hjertet for stolt til at række en hånd op for Jesus, uagtet at de var grebet af ordet og erkendte, at de behøvede forbøn.



Adelsdamen Cathrine Juell var grebet af evangeliet og gav alle sine penge til fattige.

Da mødet var forbi, fulgte næsten hele forsamlingen med til Sønder Skovsgaard, hvor Karen og Jørgen Nielsen med aldrig svigtende gæstfrihed modtog alle, som kunne rummes i hjemmet.

Frøken Juell tog ud fra Sønder Skovsgaard i de omliggende byer, blandt andre Sønder Økse, og holdt møder i sale og huse, der som oftest var overfyldte.

Datteren (til Karen og Jørgen Nielsen) Birgitte Nielsen skrev følgende: »Frk. Catrine Juell kom af en fin adelsslægt i Norge, rig og meget anset. I sine yngre dage havde hun rejst hele jorden rundt med en kammerjomfru. Nu var hun altså blevet religiøs og ofrede alle sine penge på Guds sag. Hun var genstand for megen spot og forfølgelse, men tog det alt sammen i stiv arm.

Hun boede og opholdt sig selvfølgelig på Sdr. Skovsgård, når hun var der på egnen, og mine forældre lagde køretøj til, når hun tog ud og holdt møder. Hun var jo trods alt en meget fin dame, og sine forfinede vaner kunne hun ikke sådan helt aflægge. Hun tog kolde afvaskninger hver morgen over hele kroppen, og hele gæsteværelset sejlede med vand. Så fik hun røræg og te til morgenmad.

Det var tit skik efter mødets afslutning at servere kaffe til de forskellige mødedeltagere. Og jeg husker en aften efter mødet på en lille gård på egnen, at konen kaldte på frk. Juell: »Kom nu, frk. Juell og få en kop kaffe, nu er kopperne så godt varme«.

Frk. Juell fór op: »Jeg vil da virkelig ikke drikke kaffe af snavsede kopper«.



Herregården Lundergaard, som Jørgen Nielsen købte kontant og udstykkede i 160 husmands-parceller. Simon Jacobsens slægt ejede herregården Lundergaard i Jetsmark i 1700-tallet.

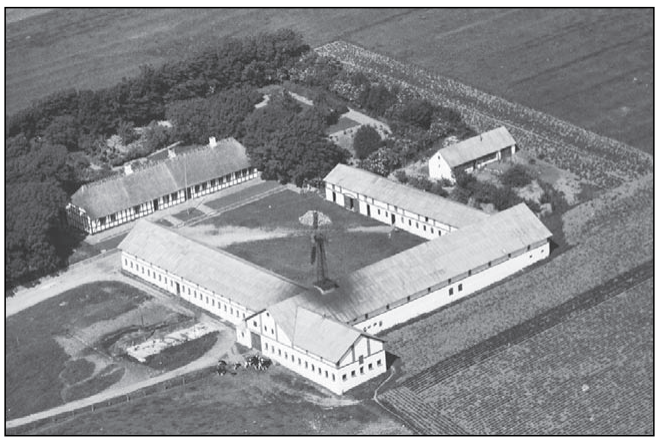

Også på herregården Sønder Skovsgaard blev der holdt kristne møder.

Hun var meget godgørende og gav alle sine penge væk til de fattige. Min moster Gertrud nød særlig godt af frk. Juells godhed, og det var ikke småbeløb, hun i tidens løb stak hende i hånden«.

Gæstfrie godsejere

Karen og Jørgen Nielsens store gæstfrihed var kendt viden om. Det fortaltes, at folkestuebordet altid stod dækket med mad både dag og nat, så folk, der kom forbi - også landevejens farende svende - kunne gå ind og spise.

Martinus Vestergaard, der ejede gården Grønslet ved Vadum, skrev i sine barndoms-og ungdomserindringer, at han aldrig havde kendt noget hjem, hvor formaningen i Hebræerbrevet 13, 2 blev efterlevet som dér: »Glem ikke gæstfriheden, for ved at være gæstfrie har nogle uden selv at vide det haft engle som gæster«.

Lundergaard

Jørgen Nielsen købte herregården Lundergaard i en alder af 72 år; han ejede i forvejen en stor gård i Øster Svenstrup ved Brovst og havde gennem tiden ejet en række gårde, men købet af Lundergaard i 1890 var hans største gårdhandel.

Herregården blev opdelt i mindre parceller, så der i 1904 var ikke færre end 589 matrikelnumre. Jørgen Nielsen stod for at udstykke en del parceller, hvorved herregårdens jorder blev til 160 husmandshjem.

Ejede også et dampbrænderi og en kirke

I 1875 købte Jørgen Nielsen et dampbrænderi i Løkken, og Vendsyssel Tidende skrev følgende den 23. juli 1875: "Fra Løkken skrives: Dampbrænderiet "Løkkenskjær" med vedliggende ejendom, som tilhørte afdøde købmand S. Jensen, blev i går ved offentlig auktion solgt til Jørgen Nielsen, Sdr. Skovsgaard, Svenstrup Sogn, for 25.000 kr."

I 1800-tallet var mange af de danske folkekirker privatejede, og Jørgen Nielsen ejede flere kirker. I 1899 solgte han Hammer Kirke til husmand og murer Simon Nielsen, Pandrup Mark, for 4.500 kr. Tidligere havde både Saltum og Hune kirker hørt under Lundergaard.

Møder på Lundergaard

Da Frimissionens årsmøde i juni 1894 blev holdt i Jetsmark, blev en del af møderne afviklet på herregården; prædikanterne boede også på Lundergaard. Ægteparret deltog selv virksomt i møderne.

I den tid, ægteparret Nielsen boede på Lundergaard, blev der holdt møder i Riddersalen, hvor flere prædikanter talte, bl.a. nogle af Missionsforbundets første prædikanter, Jensen-Maar og Catrine Juell. Der var også søndagsskole for egnens børn.





Jørgen Nielsen var oprindelig grundtvigsk, og den kendte vækkelsesprædikant Peder Larsen Skræppenborg opfordrede ham til at oprette en højskole på Sønder Skovsgaard. Men skolemanden Kristen Kold frarådede ham det og foreslog i stedet en børnefriskole. Jørgen Nielsen indrettede nu en skolestue på gården og lønnede selv en lærer. Egnens folk kunne gratis sende børn til friskolen på Sønder Skovsgaard. Senere oprettede han på sin gård også en højskole og andre skoler.
Alt tyder på, at hans unge kone, Karen Marie Nielsen, påvirkede ham til en anden kristendomsopfattelse. Begge blev stærkt berørt af Indre Mission og senere af Frimissionen (Missionsforbundet, som nu kaldes Evangelisk Frikirke). Da Kolds grundtvigske lærere begyndte at omtale Bibelen i skyggen af trosbekendelsen, nedlagde Jørgen Nielsen skolerne. Han stod fast på sin overbevisning, at Bibelen er Guds ord.
Det var en tid med meget sort-hvide opfattelser. Datteren fortæller i sine erindringer, at der overhovedet ikke måtte foretages noget om søndagen, og faderen forbød børnene at danse om juletræet, som han mente var en gudsbespottelse. De fik heller ingen fødselsdags- eller julegaver. Det satte sig til bitterhed. "Senere hen - mange år efter - blev mor mere medgørlig og liberal, men da var skaden sket," fortæller datteren Birgitte Nielsen, som dog tilføjer: "Men trods alt havde vi en ganske god barndom og morede os på bedste beskub."

Læs mere

Hele artiklen om Lundergaard og den særprægede Jørgen Nielsen kan læses i Vendsyssel Årbog 2022, som kan købes i boghandlen. Den er udkommet i 3000 eksemplarer og er Danmarks største lokalhistoriske årbog.



nettolager
ekstra plads til alle
Ring hele døgnet - 70 230 255
Kuvertkundeservice@nettolager.dk

Spørg Lægepræsten





Bog af P.H. Krog: PsykiaTro. 352 s. 249 kr. Også som lyd- og e-bog.

Skriv til Poul Henning Krog (Lægepræsten) på email: laegepraesten@poulhenningkrog.dk eller pr. brev til Poul Henning Krog, Degnemosen 3, 5700 Svendborg. Ikke alle breve offentliggøres. Du vælger selv, om du vil være anonym. Der kan også anvendes andre eksempler end de til hveranden uge indkomne. Hjemmeside: www.lægepræsten.dk - her kan du bl.a. købe lægepræstens bøger og se, hvilke foredrag han tilbyder.

Forstå dit personlige, gudgivne DNA

Kære Poul Henning.

Tak for samtalen forleden om gaver og styrker.

Det var meget opmuntrende at blive mere opmærksom på, hvad jeg er lykkedes med til nu, og hvad jeg har fundet glæde ved at gøre. Som person har jeg nemt haft fokus på negative/svære ting, så denne øvelse var livgivende og opløftende.

De spørgsmål, du stillede ved samtalen, hjalp mig med lidt afklaring og til at se sammenhænge samt røde tråde. Dit efterfølgende fire siders skriv om samtalens hovedpunkte har opmuntret mig flere gange bagefter. Nu må jeg så finde ud af, hvordan jeg kommer godt videre herfra. Et nyt år 2023 ligger foran. Hvordan kan jeg gøre det, jeg gør, bedre?

Den samtale vi havde, var fokuseret på livet generelt og opgaver i kirkelig sammenhæng. Det kunne være interessant at gøre en lignende øvelse i forhold til arbejdsliv.

Det var en dyb øvelse, der tvang mig til kun at forholde mig til det, som er gået godt. Men det er måske ved at se det svære i øjnene, at jeg kan finde ud af, hvad jeg skal gøre anderledes? Så jeg netop kommer videre med det, som fungerer godt.

Kærlig hilsen
Den anonyme



Evaluering kan netop også være et redskab til at komme videre, men et for stærkt fokus på det svære medfører en usund ubalance i dagligdagen.

Kære ven

Tak for dit skriv og samtale. Du skriver, at du har nemt ved at fokusere på det negative og svære. Det er fint, at du lærer af det svære, for evaluering kan netop også være et redskab til at komme videre, men et for stærkt fokus på det svære medfører en usund ubalance i dagligdagen. Der er ny nåde hver dag. Jeg tænker, at vi alle dagligt må minde os om, at vi er underfuldt skabt. Der er kun en af os. Ingen kan præcis udfylde vores plads. Vi må også være nådige overfor os selv og andre. Vi er ikke under Jante-loven, men under Kristi lov. Kristuslivet er fyldt med frihed, originalitet, glæde og fred. Vi er medarbejdere på hinandens tro, og opmuntring er oxygen for sjælen. "I verden har I trængsler; men vær frimodige, jeg har overvundet verden."(Joh.16:33).

Grundtonen er derfor ikke fejlfinding og ak, men tak

Jeg er så glad for, at du arbejder med emnet. Det er let at blive hængende i det svære, men dermed indskrænkes livet og forvalterskabet. Det er megastort, at Guds nådegave til os er Kristus. I Kristus er alle gaver til stede, og Han deler generøst ud af nådegaver til brug i både familie, kirke, samfunds- og arbejdsliv. Det er rigtigt, at vi mest så på kirkedelen, men erhvervsdelen er også interessant.

De 8 "præstationer"

Du var motiveret for samtalen, der handlede om at skrive 8 A4 ark. Hvert ark skulle fortælle om en af dine "præstationer" fra dit liv og historie. Du skulle svare på, hvad du havde gjort i dit liv, som opfyldte to betingelser:

1. Det gik godt

2. Du havde en indre og dyb tilfredsstillelse af – YES - nu lever jeg.

Det handler ikke om selvrealisering, men om ydmyghed overfor det faktum, at Gud har kaldet og skænket nådegaver til alle mennesker. Vi er alle forvaltere af vores tid og liv. Kristus er vores nye identitet, og Gud beder os ikke om noget, Han ikke giver kraften til. Vi må i bøn søge Guds tanke, plan og forudberedte gerninger for vores liv. Guds tanker og liv skal dagligt flyde ind i vores originalitet og evner. Det er derfor centralt, at vi lever ud fra det kald, de evner og rammer, som Gud har givet os.

Målet med øvelsen var at blive klogere på dit personlige Gudgivne DNA og gaveudrustning.



Vi kan være undersøgende på Guds originale design af os. Hvad finder vi interesse ved? Du beskrev din glæde ved at arbejde med børn.

Du beskrev i et af dine 8 ark din glæde ved at arbejde med børn. Vi drøftede, om det var syge eller raske børn, om det var små eller store børn, om det mest var i mor, lærer, sundheds- eller pædagogretning. Vi talte videre også om de andre ark. Jeg tænker, at vi alle indenfor 2023 kan bruge dette redskab.

Yes - oplevelser kan gå i mange retninger

Vi kan være undersøgende på Guds originale design af os. Finder vi interesse og glæde ved: IT, teknik, rengøring, regnskab, håndværk, håndarbejde, PR, organisation, ledelse, samtale, teamwork, matematik, sprog, sport, politik, geografi, historie, biologi, læsning, skrivning, journalistik, foreningsliv, innovation mv.?

Vi kan spørge os selv, hvad vi finder tid til. Det, vi virkelig gerne vil, gør godt og det, vi har glæde ved, finder vi oftest også tid til.

Paulus skriver om motivationsgaver i Rom.12:6-8:

Jeg tillader mig at illustrere nedenstående bibelvers om motivationsgaver med et legeme. Nogle motiveres fx af at undervise, praktisk indsats eller samtale med stor barmhjertighed. "For ligesom vi har ét legeme, men mange lemmer, alle med forskellige opgaver, således er vi alle ét legeme i Kristus, og hver især hinandens lemmer. Vi har forskellige nådegaver, alt efter den nåde, vi har fået: Den, der har profetisk gave (øjne der ser detaljer/har en profetisk lægning), skal bruge den i overensstemmelse med troen; den, der har en tjeneste (villige fødder), skal passe sin tjeneste; den, der underviser (pande/tanker), sin undervisning; den, der formaner (mund/opmuntring), sin formaning; den, der giver(hænder), skal give rundhåndet. Den, der er forstander (skuldre/central i funktion og struktur), skal være det med iver, og den, der øver barmhjertighed (hjerte), skal gøre det glad og gerne."

Vi skal forstå dybden af, at vi er Kristi legeme. En nerve til foden, en muskel i ryggen, et ribben, en levercelle, et blodkar fra hjertet osv. har ikke samme funktion. Vi er givet til, og afhængige af, hinanden. Vi skal igennem "Jante- og Jubiilov". Janteloven - jeg duer ikke til noget. Jubii-loven - jeg kan alt. Begge dele er naturligvis usandt.

Paulus skriver om de åndelige nådegaver i 1Kor.12.7-11:

"Det, som Ånden åbenbarer, får hver enkelt til fælles gavn. Én får gennem Ånden den gave at meddele visdom, en anden kan ved den samme ånd meddele kundskab. Én får tro ved den samme ånd, en anden nådegaver til at helbrede ved den ene og samme ånd, og igen en anden får kraft til at gøre mægtige gerninger. Én får den gave at tale profetisk, en anden evnen til at bedømme ånder: én får forskellige slags tungetale, en anden evnen til at tolke tungetale. Alt dette virker den ene og samme ånd, der deler ud til hver enkelt, som den selv vil." Vi opmuntres til at søge de åndelige nådegaver til gavn for andre.

Paulus skriver om tjenestegaverne i Ef.4.11-12:

"Og han har givet os nogle til at være apostle, andre til at være profeter, andre til at være evangelister og andre til at være hyrder og lærere for at udruste de hellige til at gøre tjeneste, så Kristi legeme kan styrkes og udvikles."

Det er livgivende at være omgivet af de fem tjenester. En menighed, der fx mangler evangelister og profeter, vokser skævt. Personligt kan vi også blive underudviklet, fordi vi ikke har input fra de 5 tjenester i løbet at et år.

Glæde og tilfredsstillelse i hverdagen

I vores dialog ud fra dine 8 sider fandt vi mange emner, der havde dit hjerte og interesse. Vi arbejdede også med din måde at relatere til andre på, målsætning og begrebet gunstige omstændigheder. Gunstige omstændigheder kan fx dreje sig om at være i et udviklende team, at se et behov, vi kan opfylde, at få vigtige input fra de 5 tjenester, at stilles foran åbne døre eller at få balance i sit liv, så overskuddet øges.

Hvis vores dagligdag er fyldt med emner, ord, opgaver, samarbejde, der passer til vores originale design, vil vi opleve en glæde og tilfredsstillelse. Vi bliver i godt humør, når vi bruger de gaver, vi har fået. Vi kan alle lære os selv bedre at kende. Vi kan alle blive bedre forvaltere. Måske skulle vi i januar 23 beskrive 8 "præstationer", reflektere, bede og lade en god ven kommentere på dette.

Naturligvis indeholder vores hverdag også elementer, som blot skal gøres, uden at vi finder det helt store kald og begejstring heri, men grundtonen må være at forvalte det, vi primært har fået. Hvis vi finder vores plads, tager vi den ikke fra en anden.

Og til dig, der skriver anonymt, kunne vi jo mødes igen og se mere på erhvervsdelen.

Herfra ønskes et godt og velsignet nytår til alle. Tak for året, der gik.

Kærlig hilsen
Poul Henning








En uge med bøn i hele Danmark

Tværkirkelig fælles bøn i mange danske byer.

Hver år i den anden uge af januar holdes der en bedeuge i evangeliske kirker i hele verden.

Det specielle er her, at kristne fra forskellige kirkelige retninger går sammen om at bede for samfundet, kirken og kristen mission.

Dette år begynder bedeugen den 8. januar og slutter den 15. januar. Temaet for dette år er: *Glæde!*

Den danske afdeling af Evangelisk Alliance har lavet et hæfte *Bedeuge2023,* der kan bruges som guideline for otte dages bønnemøde.

Hæftet indeholder for hver dag dagens tema, bibelord, tekst til refleksion over temaet og forslag til bedeemner.

Hæftet kan downloades eller bestilles på hjemmesiden www.evangeliskalliance.dk.

Glæde skal være et kendetegn

I folderen forklarer formanden for Evangelisk Alliance, hvorfor man har valgt "Glæde" som tema.

– I Bibelen er glæden et kendetegn på den troende og dermed på menigheden. Det er mere end en følelse. Det er en livskvalitet, siger formanden for Evangelisk Alliance, Thomas Bjerg Mikkelsen.

– Glæden i Herren er en grundlæggende tilstand af tillid, håb, en indre styrke, men også en længsel efter Gud. Det skal vi huske på, når vi i år samles til fællesbøn og lovsang under temaet glæde. For det betyder, at alle kan være med. Det gælder også dig, der måske er ramt af depression, har fejlet stort eller måske gennemlever en stor sorg – og derfor har svært ved at finde ind til glæden, siger formand for Evangelisk Alliance, Thomas Bjerg Mikkelsen.

Kernen i kristen glæde er tillid og håb

- Vi stoler på, at Jesus netop kom til verden for at redde vores fortabte liv. Vi har tillid til, at han vil bære os gennem hårde tider, gennem prøvelser, gennem sorger. At han vil vise os nåde – også når vi ikke føler det. Det udelukker ikke, at kristen glæde har noget også med følelser at gøre.

Derfor må vi også have lov til at lade glæden få frit løb, når vi igen i år samles til fællesbøn i Evangelisk Alliance, fortsætter Thomas Bjerg Mikkelsen.

Inspiration til bøn hele året rundt

Det behøver ikke kun at være en uge om året, man samles til bøn. Hver måned kan man finde inspiration til bøn på facebooksiden »Skal vi stå sammen og bede for Danmark?«.

Evangelisk Alliance er et bredt forgrenet fællesskab, der i alt tæller ca. 500 mio. kristne over det meste af verden. Evangelisk Alliance er i løbende kontakt med både det europæiske netværk European Evangelisk Alliance (EEA) og det globale netværk World Evangelisk Alliance (WEA)

Bøn og handling

I Mattæus evangeliet kapitel 6, taler Jesus om at give, at bede og at faste som tre selvfølger af vores kristen tro. At bede og at give er ligesom de to sider af en mønt. Vi praktiserer vores tro med handlinger.



"Glæde" er temaet for Bedeugen den anden uge i januar i hele verden. Her er en illustration fra den engelske hjemmeside.

Evangelisk Alliance bruger hvert år bedeugen som anledning til at samle ind til Evangelisk Alliances arbejde i Danmark og internationalt. Hvert år udvælger de et vigtigt projekt, som de særligt støtter det pågældende år. I 2023 vil indsamlingen primært gå til arbejdet blandt forfulgte kristne i Myanmar. Lokalt kan man evt. samle ind til en anden sag.

Hvor kan man deltage?

Ofte holdes bedeugen i en by på skift i de forskellige kirker og missionshuse.

På Evangelisk Alliances hjemmeside kan man se, hvor man mødes i en række byer. Listen er dog slet ikke fuldkommen, da alle ikke har indberettet. Så tjek lokalt, hvor der holdes bedeuge.

Men disse byer er nævnt:

Esbjerg
Fredericia
Frederikssund
Gjern
Grindsted
Helsingør
Herning
Holstebro
Kolding
Nykøbing Falster
Odense
Rødovre, Valby, Vanløse
Taastrup
Vejle
Aalborg
Aarhus

Desuden er vi vidende om, at der i hvert fald også holdes bedeuge i disse byer:

Haderslev, Varde, Christiansfeld, Ikast, Taastrup, Valby, Roskilde, Brande og mange andre steder.

Anne/Henri.

Oasehøjskolen lukker

"Vi er brandærgelige over, at vi har en højskole, som alle elever er glade for at gå på, men som vi samtidig, trods ihærdig indsats, ikke kan tiltrække nok elever til for at sikre skolens fortsatte drift."

Det udtaler skolens bestyrelsesformand Michael Sjælland.

Den triste nyhed om lukningen af Oasehøjskolen i Kjellerup kom den 22. december i form af en pressemeddelelse. Lukningen af højskolen foregik på selvsamme dag i forbindelse med afslutningen for det seneste elevhold.

Fire år med Oasehøjskolen

I fire år har Oasehøjskolen virket som kristen højskole på Oustruplund ved Kjellerup. Flere hundrede elever har på korte og lange kurser fået fællesskab og erfaringer for livet, men desværre har elevgrundlaget ikke været stort nok til at sikre en stabil økonomi for højskolen. Bestyrelsen har derfor med stor beklagelse set sig nødsaget til at lukke skolen, hedder det i pressemeddelelsen.

"Bestyrelsen og jeg vil gerne takke alle medarbejdere for at have skabt og kæmpet for en unik højskole lige til det sidste. Vi er også taknemmelige for kreditorer, der har troet på projektet, og for samarbejdet med Silkeborg Kommune omkring etablering af skolen på Oustruplund. Der skal også lyde en varm tak til lokalsamfundet for at have budt os velkomne i Kjellerup," udtaler Michael Sjælland.



- Det har ikke været let at starte en ny højskole i en tid med corona og stigende energipriser, erkender forstander Jakob Bjerrum Swartz.

Corona og dyr energi

"Jeg er ked af, at vi desværre ikke kan fortsætte med at drive Oasehøjskolen. Det har været en fantastisk rejse at være med på, og vi ser tilbage på skønne stunder med elever, der har fået deres livs oplevelse her på højskolen. Det er selvfølgelig dybt frustrerende at have en højskole, som alle elever er rigtig glade for, men hvor vi ikke har kunnet tiltrække nok nye elever, selvom vi har gjort alt, hvad vi kunne.

Det har selvfølgelig ikke været de bedste betingelser at starte en ny højskole under med corona de første par år og stigende energipriser i år. Men jeg er stolt af, at alle medarbejdere har gjort alt hvad de kunne for at opbygge højskolen og kæmpet til det sidste.

At det ikke er lykkedes, er der ingen, der er mere kede af, end vi er," udtaler antropolog Jakob Bjerrum Swartz, som kun nåede at være Oasehøjskolens forstander gennem to år.

Mindevæg på facebook

Højskolens elever får nu mulighed for at sige pænt farvel til deres gamle skole via en mindevæg.

"Vi laver en mindevæg på Oasehøjskolens facebookside, hvor du kan dele dine minder og gode oplevelser om skolen.

Vi håber, at I vil være med til at vise, hvilket aftryk skolen har sat i mange menneskers liv, så vi sammen kan få sagt farvel til skolen," skriver Oasehøjskolen i pressemeddelelsen.

Bodil





Fellowship of Christian Athletes har gennem 67 år uddelt tre millioner bibler til sportsfolk og deres trænere.

Kristne sportsfolk har uddelt 200.000 bibler i 2022

NGO'en *Fellowship of Christian Athletes*, som har hovedkontor i Kansas City, uddelte 200.000 bibler til sportsfolk i løbet af 2022.

Ifølge CBN News har FCA siden starten for 68 år siden uddelt hele tre millioner bibler, fortæller organisationens CEO, Shane Williamson.

"Jeg tror, Gud fortsat velsigner Fellowship of Christian Athletes, fordi vi har fokus på at øge bibelarbejdet," siger Shane Williamson. "Vi er helt dedikerede til Guds Ord og Bibelens sandhed, og vi bliver hele tiden forundrede over, hvad Gud gør for at få Ordet ud til trænere og sportsfolk i hele verden."

Bibler for både atleter og trænere

"I 67 år har FCA prioriteret at gøre Jesus kendt i hele verden. Vi har en fantastisk gave at give til vore trænere og atleter, nemlig Kristi håb og sandhed gennem Hans evige Ord!" siger Shane Williamson.

I 1956 udgav FCA sin første "Athlete's Bible" i forbindelse med den årlige træningslejr, og Bibelen blev hurtigt en populær ressource.

I 2003 udgav FCA et Ny Testamente for sportsfolk med trosvidnesbyrd fra professionelle atleter og trænere i et oplag på ca. 1 million. Senere samme år udkom The Coach's Bible (trænerens bibel). Den indeholder 365 andagter, skrevet af og for trænere.

I 2006 udgav FCA sit første Ny Testamente på spansk. Det er senere blevet oversat til andre sprog. Der findes også en andagtsbog på både spansk og kinesisk, foruden en kinesisk "sportsbibel med andagter, et japansk "baseball Ny Testamente" - og en russisk træner-bibel.

I 2013 udgav FCA i samarbejde med YouVersion en elektronisk udgave af Athletes' Bible. Ialt tilbyder FCA over 50 bibellæseplaner gennem sin app, og alle læseplanerne findes på flere sprog.

Bodil

18.000 fans tog imod Jesus efter online fremstød under VM

Over 18.000 world cup fans har taget imod Jesus Kristus takket være en digital kampagne, som en tidligere professionel fodboldspiller står bag.



Pastor Jesse Bradley

Jesse Bradley, som er ledende pastor i Grace Community Church i Auburn, Washington, fortæller om projektet i en YouTube-video på CBN News:

"Jeg deler min livshistorie, og folk vælger at følge Jesus. Vi når ud til millioner af mennesker, og over 18.000 har taget imod Jesus for første gang."

Jesse Bradley har et samarbejde med *Global Media Outreach*, som også arbejder for at sikre, at de nye kristne får kontakt med en kirke. "De står for opfølgning, og vi hjælper dem med at finde en kirke. Så det handler ikke bare om beslutninger, men også om at folk bliver disciple," siger Bradley.

I den digitale kampagne ses nogle korte videoer fra VM, efterfulgt af Bradleys vidnesbyrd. Bradley, som var professionel målmand for USA, har også arbejdet i Afrika og Skotland. Han fortæller, at han næsten mistede livet efter at have taget medicin for at forebygge malaria. "Jeg kæmpede bogstaveligt talt for mit liv i et helt år. Men midt i smerten skabte Gud en ny målrettethed og passion i mit liv," siger han. Herefter gik Bradley ind i arbejdet for at nå flere med evangeliet.

"Livshistorier er stærke, og alle har en vigtig historie. Gennem dem sætter vi også mere pris på Gud og ser, hvordan han arbejder og forvandler vores liv," påpeger Bradley. "Vi bevæger os fra det verdslige til det åndelige og derefter til evangeliet om Jesus," tilføjer han. Og arbejdet bærer frugt i disse år.

"Det er en stor tilfredsstillelse. Jeg har været i tjenesten gennem to årtier, men vi har aldrig set mere frugt end nu i de to seneste år," slutter Jesse Bradley.

Bodil

Jordan vil tiltrække flere kristne pilgrimme:

Investerer 100. mio.$ før 2000-året for Jesu dåb

Af Bodil Lanting

Jordan har afsløret sin maste plan for et projekt til en værdi af 100 millioner dollars i anledning af 2000-året for Jesu dåb i Jordanfloden. Håbet er at tiltrække endnu flere turister og pilgrimme til UNESCO-området.

Det skriver Christian Today.

Den ambitiøse plan blev afsløret af en komité, som af Jordans regering har fået til opgave at udvikle området "Bethany beyond the Jordan", dvs. på østbredden af Jordanfloden. Området, som ligger ni km fra Det Døde Hav, har længe været kendt som det sted, hvor Johannes Døberen døbte Jesus.

Verdensarv

Der er to forskellige steder af stor arkæologisk interesse i samme område: Dels Tell Al-Kharrar, eller Jabal Mar-Elias (Elijah's Hill, der menes at være det sted, hvorfra profeten blev hentet til himlen i en ildvogn, se 2. Kong. 2) og dels kirkerne for Johannes Døberen nær floden. Området blev erklæret UNESCO Verdensarv i 2015.

Især kristne pilgrimme har traditionelt besøgt ruinerne af både romerske og byzantinske kirker og kapeller, et kloster og huler, som har været beboet af eremitter - samt de særlige dåbssteder.

Glamping i bibelsk landsby

Samir Murad, som er leder af regeringens nye komité, har til Religion News Service udtalt, at man vil give kristne adgang til både at besøge og holde gudstjenester på det historiske sted.

"Vi ønsker at give pilgrimme en mulighed for at tilbringe kvalitetstid på dåbsstedet, samtidig med at de respekterer dets spiritualitet og betingelserne for et UNESCO Verdensarvssted," sagde Murad.

Hans team har afvist forslag om femstjernede hoteller og fine restauranter. I stedet har de valgt mere jordnære overnatningsmuligheder, inspireret af bibelhistorien.

"Vi besluttede, at temaet skulle være en bibelsk landsby, så vi forsøger at genskabe en 2000 år gammel oplevelse," udtalte Murad.

Samtidig med det "autentiske" udtryk vil turisterne bo i komfortable "glamping-telte" med gode senge og toiletforhold.

"Vi vil skaffe telte i arabisk stil. De vil indeholde alle toiletfaciliteter, men alligevel skabe en autentisk fornemmelse," sagde Murad. "På den måde kan vi være i overensstemmelse med temaet og samtidig tilbyde overnatning til en rimelig pris for de pilgrimme, som gerne vil bruge tid på at få en åndelig oplevelse på dette hellige sted."

Græshopper på menuen?

Gæsterne vil kunne vælge mellem forskellige restauranter, hvor der vil være økologisk mad, inspireret af ørkenen og de planter, som nævnes i Bibelen, forklarer Murad. Han siger dog ikke direkte, at restauranterne vil servere græshopper og honning fra vilde bier, som ifølge Mark. 1,6 var det, Johannes Døber levede af.

Der vil naturligvis også være elektricitet og Wi-Fi, men kablerne vil være gemt diskret under jorden, så det ikke ødelægger oplevelsen af at være i en bibelsk landsby.

Finansiering mangler

Samir Murad, der er forretningsmand og tidligere beskæftigelsesminister, oplyser, at første fase af det store projekt vil koste omkring 15 mio. dollars. Han håber, at det vil stå færdigt i 2023.

Anden fase, som vil indeholde et trestjernet hotel, restauranter, indkøbscenter, museum, wellness-center og særlige "stille områder" for pilgrimmene, vil sandsynligvis koste op mod 85 millioner dollars.

"Tanken er at skabe den samme atmosfære som i Jerusalems Gamle By," udtalte Murad til RNS. Blandt projekterne for anden fase er der også en botanisk have, fordi området ligger på trækfuglenes rute, samt et naturreservat.

Murad og hans team har arbejdet frivilligt med projektet i længere tid, og de er endnu ikke klar over, hvordan det skal fininsieres. "Vores første målsætning er at promovere den første fase, så folk kan se og mærke, hvad vi har planer om," siger han.



Stedet, hvor Jesus blev døbt, kaldes "Betania på den anden side af Jordanfloden". Det er et arkæologisk verdensarvssted, som ligger i landet Jordan.



Jordan planlægger at gøre dåbsstedet til en "pilgrimslandsby" i anledning af 2000-året for Jesu dåb.
Illustrationen fra MK Associates og Mostaqbal Engineering and Environmental Consultants and Design Workshop viser masterplanen for det store millionprojekt.



På den israelske side af Jordanfloden har entrepenøren Dror Tamir (billedet) en særlig farm med produktion af "bibelsk protein a' la Johannes Døberen", dvs. græshoppebaserede fødevarer.

Kirker vil byde turister velkommen

Ni kirkelige organisationer har fået officielt tilladelse til at bygge et sted, hvor man kan modtage turister nær dåbsstedet.

En af disse ni er Baptist World Alliance, som er et netværk af baptistkirker i hele verden. Alliancen samarbejder nu også med den jordanske baptistkirke om at opføre en bygning i "Betania på den anden side af Jordan".

Pastor Elijah Brown, som er generalsekretær i BWA, var inviteret med blandt 250 gæster til en middag i anledning af lanceringen af det store projekt. Også Jordans King Abdullah II, hans to sønner og premierministeren deltog i middagen.

Senere udtalte Brown til jordanske baptister i Amman Baptist Church, at deadline for begge faser af projektet "skal være 2029, så man er klar til 2.000-års jubilæet for Jesu dåb i Jordanfloden."

Elijah Brown opfordrede de jordanske kirkeledere til at satse på samarbejdet med Baptist World Alliance. "Vi ønsker både at planlægge sammen, fundraise sammen og dele ansvaret sammen," sagde han ifølge RSV.



Efter flere år uden nogen i rollen overtager Frans van Daele mandatet som EUs specialudsending for fremme af religions- og trosfrihed udenfor EU. Det vækker glæde i Open Doors.

EU styrker indsatsen for trosfrihed udenfor EU

Af: Ingunn Marie Ruud, KPK

EU-kommissionen offentliggjorde i starten af december, at de har udnævnt den tidligere belgiske ambassadør Frans van Daele til specialudsending for at fremme religions- og trosfriheden udenfor EU.

Det meddeler blandt andre menneskeretsorganisationen ADF International. Seniordiplomaten har tidligere fungeret blandt andet som Belgiens ambassadør i USA og som stabschef for tidligere præsident for Det Europæiske Råd Herman van Rompuy.

"Religions- og trosfrihed er under angreb i mange dele af verden," udtalte kommissionen i en pressemeddelelse.

Forkæmpere for religionsfrihed hilser udviklingen velkommen midt i den stadigt voksende forfølgelse af kristne over hele verden.

– Det er utrolig vigtigt, at lande og grupper af nationer som EU engagerer sig og arbejder for religionsfrihed, for det lægges der mærke til, siger faglig leder i Norges Åpne Dører, Ole Petter Erlandsen, til Kristelig Pressekontor.

Næsten 3 år uden

Bortset fra en kort periode på fem måneder i 2021, har specialudsendings-stillingen været ledig i næsten tre år. Forkæmpere for religionsfrihed har kritiseret den tilsyneladende tilbageholdenhed med at få udfyldt rollen i lyset af det voksende pres på religionsfriheden over hele verden.

– Det internationale Open Doors har arbejdet for at få denne position udfyldt igen siden den forrige gik af i 2019. Det er vigtigt for os at have nogen i EU at snakke med om disse ting, fortæller Erlandsen.



Faglig leder i Åpne Dører (Open Doors) i Norge, Ole Petter Erlandsen, finder det er utrolig vigtigt, at forfulgte kristne får støtte fra politiske organisationer som EU. Foto: Åpne Dører

Han tilføjer, at EU alligevel stadig har taget sig af flere sager, hvor kristne er blevet forfulgt i andre lande.

– Et eksempel er Algeriet, hvor myndighederne lukkede flere kirker. Her gik EU ind og bad dem om at åbne kirkerne igen. Algeriet er jo et land, som ligger nær Europa, og de har en udstrakt handel med mange lande i EU.

Erlandsen tror, at det at true med brud på handelsrelationer er noget af det mest effektive, de store aktører som EU kan gøre.

– Det var for eksempel det, der skete, da Asia Bibi blev løsladt i Pakistan. EU truede med ikke at forny handelsaftaler med Pakistan, hvis Asia Bibi ikke fik tilladelse til at rejse ud af landet.

Øget forfølgelse

Udnævnelsen af den nye udsending kommer, mens EU møder kritik for angiveligt at have undladt gøre noget imod den alvorlige vold og diskriminering, som kristne står overfor over hele verden.

I maj råbte nogle medlemmer af Europaparlamentet "skam jer!" Det skete, fordi en resolution, som ville have fordømt den brutale stening til døde af en nigeriansk teenager, ikke kunne sikre det nødvendige antal stemmer. Pigens "forseelse" bestod i, at hun på Whatsapp havde takket Jesus for sine eksamensresultater...

Verdensranglisten

Open Doors udgiver hvert år en liste over de halvtres lande, hvor kristne forfølges mest (den såkaldte World Watch List eller WWL). Erlandsen kan ikke røbe indholdet af den nye liste, som skal udgives i januar, men han er ikke i tvivl om, at forfølgelsen er vokset.

– Det er nu 30 år siden, listen blev udgivet første gang, og det er blevet rigtig meget værre på de 30 år, siger han.

Tidligere havde WWL fire forskellige niveauer for forfølgelse, som de inddelte landene i, men nu ligger alle de halvtres lande på listen i en af de to værste kategorier.

Specialudsendingens rolle

Stillingen som specialudsending for fremme af religions- og trosfrihed udenfor EU blev introduceret i 2016 for at beskytte religions- og trosfrihed over hele verden.

Dette skete efter IS' systematiske massemord på religiøse minoriteter. En del af mandatet inkluderer besøg i lande med nogle af de mest voldelige, religiøse forfølgelser i verden for at hjælpe til med at håndtere situationen og udvikle handleplaner.

– Dette er meget vigtigt. Hvis man ikke har et lands myndigheder med sig, sker der kun lidt med religionsfriheds kår, siger Ole Petter Erlandsen.

Han påpeger, at mens muslimske lande har været hurtigt på banen for at kritisere det, når muslimer forfølges, eller profeten Muhammed krænkes, har de kristne, som forfølges for deres tro, ikke kunnet hente støtte fra deres landes myndigheder.

– Der er ikke noget lands myndigheder, som har følt nogen større forpligtelse til at forsvare verdens kristne, fastslår Ole Petter Erlandsen.

Der har været solid støtte i EU for fortsættelsen af mandatet, lyder det fra Europaparlamentets fællesgruppe for religionsfrihed, trosfrihed og religiøs tolerance, nationale specialudsendinge, lærde og civilsamfundet.



Turistattraktionen Hizkias tunnel, som er næsten 600 meter lang, forbinder Gihon-kilden med Siloadammen i Jerusalem.

2700 år gammel inskription fortæller om Hizkijas tunnel

En israelsk professor hævder, at en inskription fra det 8. århundrede f.Kr., som nævner Kong Hizkija, er "et af de vigtigste arkæologiske fund i Israel nogensinde".

Det skriver The Christian Post.

Professor Gershon Galil, som er leder af *Institute for Biblical Studies and Ancient History* ved Haifa University og Eli Shukron fra *Bible and Ancient History Research Institute*, har sammen decifreret omtalen af Hizkija, der står på en stump limsten, som blev fundet i 2007.

Inskriptionen opsummerer de første 17 år af Hizkijas regeringstid og hans bedrifter, som det fremgår af 2 Kongebog 20. Teksten beskriver, hvordan Hizkija skaffede vand til Jerusalem ved at forbinde Gihon-kilden uden for byen med Siloadammen indenfor, så indbyggerne kunne få vand under en belejring.

Ifølge Arkeonews fandt Eli Shukron og arkæologen Ronny Reich fragmentet nær et udhugget bassin i Siloa-tunnellen. Det skete under udgravninger i Jerusalems City of David National Park i 2007, og eksperterne Shukron og Galil har brugt over ti år på at afkode teksten.

'Hizkija lavede dammen i Jerusalem'

Det uvurderlige stykke limsten måler ca. 14 x 10 cm, og teksten er skrevet i to linjer på oldhebraisk. Galil og Shukron har konkluderet, at teksten i sin helhed lyder: "Hizkija lavede dammen i Jerusalem".

- Dette er et uhyre vigtigt fund, fordi det viser, at også Israels og Judas konger - ligesom andre konger i oldtiden Mellemøsten - beskrev deres bedrifter, forklarede Galil.

Professoren tilføjer, at inskriptionen er "Bibelens ældste manuskript", fordi den er 100 år ældre end andre fund som sølvamuletterne fra Hinnom og flere hundrede år ældre end Dødehavsrullerne.

"Teksten viser også, at Bibelen er i overensstemmelse med de historiske realiteter og altså ikke fiktion," tilføjer han.

Ifølge The Jerusalem Post har forskerne decifreret ialt fem længere inskriptioner om Kong Hizkija. Den tekst, som omhandler tunnellen, viser, at det imponerende projekt blev afsluttet i Hizkijahs 17. regeringsår, dvs. omkring år 709 f.Kr.

Ligner Siloa-inskriptionen

Inskriptionen med omtalen af Hizkijas tunnel minder om et andet fragment, fundet af arkæologen Yigal Shiloh ved Gihon-kilden i 1978. Denne tekst indeholder ordet 17 eller "syttende", som kan referere til Hizkijas regeringstid. Begge inskriptioner er lavet af samme type limsten, og bogstaverne ligner hinanden.

Bogstaverne ligner også dem på Siloa-inskriptionen, som beskriver, hvordan tunnellen blev udhugget for at sikre vand til Jerusalem, så assyriske fjender ikke kunne afskære byens vandforsyning. Siloa-inskriptionen har i årtier befundet sig i Istanbuls Arkæologiske Museum, men Ankara lovede i marts 2022 at levere inskriptionen tilbage til Israel.

Siloa i Ny Testamente

I Lukasevangeliet kap. 13 omtaler Jesus en tragedie, som fandt sted ved Siloa-dammen, hvor et tårn væltede og dræbte 18 mennesker.

En anden nytestamentlig reference findes i Johannesevangeliet kap. 9, hvor Jesus helbreder en blindfødt mand. Efter at have lavet dynd og smurt det på den blindes øjne, sender Jesus ham afsted til Silodammen for at vaske sig. Vi læser, at manden gjorde, som han fik besked om - og da han kom tilbage til Jesus, kunne han se.

Bodil

Baptistkirken:

Fordomsfrit møde fremfor restriktioner

"Ledelsen sætter i løbet af året en større samtale i gang, som vi kalder for Baptistkirkens revitalisering", fortæller generalsekretær Torben Andersen fra Baptistkirken i Danmark.



- På baggrund af Jesu liv, død og opstandelse har vi al grund til at forkynde tro, håb og kærlighed i ord og handling", siger generalsekretær Torben Andersen fra Baptistkirken i Danmark.

"Dvs. vi vil bruge en del tid på at arbejde med fremtidens fokusområder og organisation som kirkesamfund, men på en sådan måde, at det bliver med den lokale menighed for øje," fortæller han.

Internationalt fællesskab

"Vi er et mangfoldigt kirkesamfund, hvor mere end hver fjerde gudstjeneste om søndagen er på et andet sprog end dansk. Der er flere med burmesisk baggrund, og især her vil vi styrke samarbejdet og integrationen, beretter Torben Andersen.

Han drømmer om, at menighederne må opleve liv og vækst, og at kirken kan plante nye trosfællesskaber, der en dag kan blive selvstændige menigheder.

"Vi har gennem flere år holdt fælles sommerstævner med Evangelisk Frikirke Danmark og håber, at vi får lavet en ny aftale for de kommende år.

I år skal vi arbejde med vores sendelse som menigheder, med temaer om at være sendt til verden, til lokalsamfundet og til medmennesket, med et budskab i ord og handling," siger baptisternes generalsekretær.

Internationalt samarbejde

"Som baptister er vi bredt økumenisk engageret og i international mission med vores partnere i Burundi og Rwanda. Vi løfter den vanskelige situation i Myanmar frem, som danske medier har en tendens til at glemme, og arbejder på, hvordan vi bedst kan støtte folket i Myanmar i samarbejde med baptister der".

Torben Andersen drømmer om, at den fornyede interesse for tro og at dele sin troshistorie med andre ikke må gå kirkerne forbi.

"Det må ikke blive mistænkeliggjort at være troende. Myndighederne må ikke lægge for mange restriktioner på trossamfundene i bred forstand for at ramme enkelte snævre grupperinger," mener han.

Et godt budskab at dele

"Jeg drømmer også om, at det er medmenneskelige værdier, der styrer beslutningsprocesser i samfundets forskellige lag og ikke så udpræget økonomi, så der må være tid til ro og fordybelse og den sunde fornuft".

"For at det kan lykkes, er mit råd, at vi giver mere plads til tro, håb og kærlighed blandt os. Når vi reflekterer over, hvad disse ord betyder personligt og i de fællesskaber, vi er en del af hver især, kan vi møde hinanden fordomsfrit og med respekt.

I en tid med flere kriser er det vigtigt at minde hinanden om, at vi på baggrund af Jesu liv, død og opstandelse har al grund til at forkynde tro, håb og kærlighed i ord og handling", slutter generalsekretær Torben Andersen fra baptistkirken i Danmark.

HER



- I 2023 drømmer jeg om, vi bliver bedre til at tackle arbejdsmiljøproblemerne, og hele den gode udfordring vi har med at være kirke for migrantkristne, siger biskop i Aarhus Stift Henrik Wigh-Poulsen.

Biskop Henrik Wigh-Poulsen:

Vi skal tackle kriser og få gang i samtalen om folkekirken

"Vi har fået en ny kirkeminister, og det er interessant, hvad hun tænker og vil," udtrykker folkekirkebiskop Henrik Wigh-Poulsen fra Århus Stift.

Han henviser til diskussionen om Folkekirkens måde at indrette sig på. "Jeg tror, der er muligheder for, at denne samtale kan komme op nu. Det er der rigtig mange ting, der tyder på," mener biskoppen.

"I 2023 drømmer jeg om, vi bliver bedre til at tackle arbejdsmiljøproblemerne, og hele den gode udfordring, vi har med at være kirke for migrantkristne. Det arbejde er vi gået lidt i stå i," fortæller Henrik Wigh-Poulsen.

Håber på Guds hjælp

Han drømmer om for vores samfund, at vi kan lære at kunne tackle de kriser, vi er inde i for øjeblikket.

"Vi har en klimakrise, der ligger og truer. Vi har en krig, der er brudt ud ikke så langt fra os. Det sætter en ny dagsorden. Som samfund må vi bevare håbet og fremdriften og viljen til at være der for dem, der har brug for os hjemme som ude.

Til det må vi håbe på Guds hjælp og bistand", slutter biskoppen over Århus Stift, Henrik Wigh Poulsen.

HER

Folkekirkens Migrantsamarbejde:

Vær milde og sig pyt

- Sognene skal være mere aktive i migrantarbejdet, mener koordinator.

"Vi står overfor en stor udfordring og velsignelse med Ukraine", fortæller Lucas Skræddergaard, netværksmedarbejder i Folkekirkens migrantsamarbejde i det Mellemkirkelige Råd.



- Vi må se til hinanden med større nåde og må kunne holde gang i den demokratiske samtale, mener netværksmedarbejder i Folkekirkens Migrantsamarbejde, Lucas Skræddergaard.

"Det arbejde vil vi fortsat have fokus på i året, der kommer, fordi vi har folk, der står i en sårbar situation, og folk som også gerne vil hjem igen. Vi skal både skabe et hjem, medens de er her, og give dem værktøjerne til at komme hjem. Der kan kirken være med til udgøre et frirum for ukrainerne," mener Lucas Skræddergaard.

"Folkekirken skal almindeliggøre migrantarbejde, så det bliver noget, vi tænker på som Folkekirkens almindelige væsen. Det er det mange steder allerede, men vi skal have en større bevidsthed om det i de lokale sogne", fortæller han.

"Jeg drømmer om, at vi i 2023 må være et samfund, der er mere milde ved hinanden. At vi må se til hinanden med større nåde og må kunne holde gang i den demokratiske samtale.

For at det kan ske, er mit råd, at vi skal være bedre til at sige "pyt" og ikke gå helt så meget op i vores egne små kæpheste, men rent faktisk lytte til, hvad den anden har at sige," slutter netværksmedarbejder i Folkekirkens Migrantsamarbejde, Lucas Skræddergaard.

HER

Den Katolske Kirke:

'Bevar begejstringen og autenciteten'

"1. januar er egentlig blot en tilfældig dato i historiens lange forløb, men der sker i enkelte år ting, som har store konsekvenser", fortæller Czeslaw Kozon, biskop for den katolske kirke i Danmark. Han henviser til de lange skygger, coronapandemien bestemt kastede, og Ruslands angreb på Ukraine.

"I 2022 har vi fået nye menighedsråd og et nyt pastoralråd, dvs. en slags stiftsråd i den katolske kirke. I det nye år vil vi være beskæftiget med den synodale proces, som pave Frans udråbte i 2021," beretter biskoppen og forklarer:

"Det er en proces, hvor alle i Kirken, både hierarkiet og lægfolket, giver udtryk for deres visioner, bekymringer og oplevelse af at være kirke".

Formidling af evangeliet

Hans drømme for Kirken er "altid de samme: At evangeliet må blive kendt af flest mulige, ikke mindst gennem formidling af budskabet til de næste generationer", fortæller Czeslaw Kozon.

"Det er udfordrende i vores tid, hvor religion ofte anses for irrelevant. Der er ikke umiddelbart nye løsninger til dette, så vi må selv bevare begejstringen for troen, leve den autentisk og derved gøre den inspirerende for andre", mener biskoppen. Han er opmuntret over, at alle parter - forud for dannelsen af den nye regering - har set nødvendigheden af at række ud og søge at møde udfordringer i fællesskab.



Drømmen er, at evangeliet må blive kendt af flest muligt, ikke mindst gennem formidling af budskabet til de næste generationer, siger biskoppen for Den Katolske Kirke.

"Det er en opmuntrende ambition i en tid, hvor krig og klimakrise truer med at destabilisere vore samfund."

Lev budskabet

Hans råd, så 2023 bliver unikt, er fortsat at leve det kristne budskab.

"Det er en permanent opgave. Selv om troen er indarbejdet i vort liv, skal man jævnligt på ny besinde sig på vigtigheden af den og også tage sig sammen, hvis man er ved at falde af på den. Det gælder også for 2023," slutter biskoppen for de danske katolikker, Czeslaw Kozon.

HER

Ungdomskirker og foreninger

Kældermenneskerne skal ud at møde hinanden igen

”Det er svært at sige en enkelt forventning til det nye år, for ungdomskirkearbejdet er så unikt lokalt funderet, så det er forskelligt, hvad der kan lykkes. Her i Vejle og i Esbjerg kører vi eventbaseret, fordi vi ikke har vores eget kirkerum, men kan bruge alle rum, der er tilgængelige for unge mennesker. I København drømmer ungdomspræsten om en fast base i et ungdomshus eller en Ukirke, som de har i Århus”, fortæller formanden for folkekirkens ungdomspræster, Anders Michael Grønfeldt fra Vejle. Han ser meget frem til en kæmpe international ungdomsmissionskonference, der i år helt unikt skal afholdes i København i 12.-15. april af International Association for Youth Mission (IASYM).



Anders Michael Grønfeldt.

”Jeg glæder mig virkelig til at kunne sparre med andre og blive klogere på, hvordan ungdomsteologien er både på et praktisk og teoretisk niveau”, fortæller Anders Michael.

Han forventer også for 2023, at de unge er ved at være tilbage ved normalen efter coronapandemien.

”Det var først ved sidste fællesspisningsarrangement, jeg oplevede, at de unge var mere åbne overfor hinanden og turde starte samtaler op uden en skal, der skulle knækkes først, hvor man mere deltog på et observationsniveau”, beretter ungdomspræsten.

”Det kræver altid noget af en at være sammen med andre mennesker. Når man så er usikker og afsøgende i, hvem man er, så koster det meget. Så er det måske nemmere at blive hjemme og malke Netflix, ligesom vi gjorde i coronatiden”.

Han håber, ungdomskirkerne organisatorisk og strukturelt bliver prioriteret på en anden måde end i dag.

”Det er ikke alle steder, ungdomskirkerne får de rammer, som vi har brug for. Ungdomskirker skal ikke bare være der for et syns skyld, men for effekten. Så kan vi lave større ting, til en målgruppe, der i forvejen er bombarderet. Men lige nu er landskabet et sparelandskab, hvor folk ikke har råd til at opvarme kirkerum”, fortæller formanden bekymret.

Han drømmer om, at samfundet får luget ud i den polarisering, der er gang i:

”Der sker så mange underlige ting ift. hvor delte vi bliver. Vi er blevet nogle kældermennesker, hvor vi har siddet hver for sig. Vi er meget på et føler-niveau, som skaber usund splid og skepsis overfor hinanden”, påstår Vejles ungdomspræst og slår et slag for at komme tilbage til sund fornuft og grounding i stedet for at alting skal være så unikt.

”Jeg drømmer om, at vi har en ordentlig debat, hvor kompromiserne og midtervejen også bliver anerkendt, uden vi er bragende uenige. Det fysiske fællesskab skal til, for i de ikke fysiske fællesskaber mødes vi kun med dem, vi er enige med. Vi er nødt til at mødes for at lære at forstå afsenderen. Det store plaster vil være, hvis vi kan mødes om noget fælles tredje i stedet for uenighederne”, slutter formanden for ungdomspræsterne i Folkekirken i Danmark, Anders Michael Grønfeldt. */HER*

Børn og Tro:

En nærværende Gud kan løse mistrivsel

”I Børn & Tro har vi de seneste år brugt en del krudt på at udgive nye undervisningsmaterialer, som ikke er oversatte fra et andet sprog og kultur, men er skrevet af danske børnemedarbejdere for danske børn”. Det fortæller landsleder for pinsekirkens arbejde Børn og Tro, Dorthe Lykke Jensen, og henviser til det næsten færdige materiale ”Hoved – Hjerte – Hænder”.



Landsleder Dorthe Lykke Jensen.

”Det har været et stort arbejde, og jeg drømmer om, at al den frigjorte tid der kommer, når det er færdigt, vil give os mere tid til at række ud til børnene i de lokale kirker gennem børneevents, børneklubber eller børnelejre”.

Hun fortæller, at Børn & Tro ikke vil starte deres egne arrangementer, men hellere bakke op om en lokal kirke. Og organisationen har noget nyt på bedding:

”Vi er netop begyndt at tilbyde ”børneklubber på abonnement”, så en lokal kirke med en meget lille indsats kan starte en månedlig børneklub, fordi vi er med på sidelinjen. I efteråret startede tre klubber på denne måde i Nordjylland, og jeg drømmer om at se flere børneklubber. Det er en fantastisk enkel måde at nå børn og familier på”, smiler Dorthe Lykke Jensen. Og hun er slet ikke færdig med at drømme om fremtiden:

”Jeg drømmer også om at oplære flere teenagere og unge, så de er godt ”klædt på” til at være børnemedarbejdere. Jeg glæder mig til, vi starter årets første teen-kursus i Herning 27.-29. januar,” fortæller pinsekirkens Børn og Tro landsleder.

Hun bliver eftertænksom, og fortæller om krisetiderne, hvor det bliver tydeligt, at kirken har noget at give, som mennesker ikke kan få andre steder end hos Gud.

”Det er utrolig smukt at se, at mange kirker i højere grad end før er begyndt at række ud med praktisk hjælp til udsatte familier. Men jeg tror, at vi har mere at give end praktisk hjælp. Vi kan også pege på en nærværende Gud, der altid lytter”, mener Dorthe, der drømmer om, at vi som kirke i Danmark tør dele det håb, vi er blevet givet.

”Det er min helt klare oplevelse, at børn og familier gerne vil høre om dette håb. De har ikke de mange fordomme og barrierer mod det kristne budskab, som vi tidligere oplevede”.

Landslederen drømmer også på samfundets vegne om et større fokus og løsninger på den mistrivsel, som mange børn og unge har i disse år.

”Det skærer i mit hjerte, når jeg modtager nyhedsbreve fra Børns Vilkår og hører om børn, der ligger vågne om natten med bekymringer og angst. Sådan skal det ikke være!” understreger Dorthe. Hun har et godt råd til, hvad vi kan gøre, for at 2023 bliver et unikt år:

”For mig personligt ønsker jeg, at jeg helt konkret hver dag får bedt for flere børn og familier. Tænk, hvis vi alle skruede en tand op for forbønnen. Så tror jeg, vi kunne få lov til at opleve et unikt år”, slutter landslederen for Børn og Tro i pinsekirken, Dorthe Lykke Jensen.

Henrik Engelbrekt Refshauge





Grundtvig det evige

Anmeldt af Josua Christensen

"Gudstjenestens sprog skal først og fremmest formidle en teologi, hvor håbet vækkes og livsmodet styrkes, og det evige erfares som nedslag i nu'et."

I "Grundtvig og det evige" stiller cand. theol og forfatter til bogen spørgsmålet, hvordan vi skal forstå Grundtvigs evighedssyn ind i en nutidig virkelighed. Har Grundtvig stadig noget væsentligt at bidrage med, når kristendommen skal give mening for nutidsmennesker? Hertil er det ikke overraskende svar: Ja, det har han.

Grundtvigs mageløse opdagelse af trosbekendelsen som kristendommens sandhedsvidnesbyrd, fordi den, i Grundtvigs optik, er blevet videregivet fra Jesus, gennem disciplene og frem til os i dag. Den er således præ-evangelierne, og udgør en kerne af den kristne tro, som er at betragte som en fortolkningsnøgle i teologiske spørgsmål. Sammen med trosbekendelsen står Fadervor som en grundpille i den kristendom, som har overlevet kulturforandringer, politiske strømninger og teologiske skift. Det er dogmatikken herfra, som Grundtvig opfatter som rygmarven i sand kristendom.

Samtidig er Grundtvig i sit lange og produktive liv dybt inspireret af nordisk mytologi, som han bruger livligt i billedskabelsen, som er så typisk for hans poesi. Den nordiske mytologi maler billeder af kampen mellem god/ond, mørke/lys, himmel/helvede, og det er disse billeder, der bliver Grundtvigs inspiration, sammen med Bibelen. Derfor er det også magtpålæggende for Grundtvig at sige fra overfor romantikkens panteistiske tendenser, der opererer med tvetydigheder. Hos Grundtvig er Gud kærligheden, og der er slet ikke noget mørke hos ham. Hos Grundtvig er Jesus dødens besejrer, og han triumferer over døden. Og hos Grundtvig er gudstjenesten det sted, hvor miraklerne indtræffer. I dåben, i nadveren, i trosbekendelsen og i fadervor – der er vi i forbindelse med det evige.

Det evige er først og fremmest håbet om en ny himmel og en ny jord. Det er troen på kødets opstandelse – som han i øvrigt blev dybt uenig med Ingemann om - at Jesu død og opstandelse giver os håb om et evigt liv. Et håb, som er et allerede og endnu ikke helt. Altså bliver Jesu død og opstandelse nærværende allerede nu og her i gudstjenesten, men har samtidig et fremtidshåb i sig.

Hvad man ikke bliver meget klogere på, er, hvad Grundtvig egentlig mente om fortabelsens mulighed. Det er svært at læse ham som en, der går ind for apokatastasislæren (alting genoprettes/ frelses), men på den anden side gives der ikke et rationelt eller definerende svar på, hvem der er "fortabelsens æt" (DDS 291,6 side 128). Måske er Grundtvigs styrke og svaghed to sider af samme mønt. På den ene side rammer han med billeder en fornemmelse af noget, som vi genkender, men har svært ved at udtrykke i ord. På den anden side lader han hellere poesien og fiktionen stå åben for fortolkning og debat, end at give klart udtryk for sit ståsted.

Bogen giver en indsigt i nogle centrale pointer hos Grundtvig, og Grundtvig er uden tvivl en af de vigtigste teologer på dansk jord, derfor er den værd at læse.

Henning Nørhøj: Grundtvig og det evige
142 sider. 179,95 kr. Forlaget Eksistensen

Pragtbog om Bibelens kvinder

Anmeldt af Kirsten Krog

Salmedigteren, forfatteren og præsten Lisbeth Smedegaard Andersen har begået en virkelig smuk og indsigtsfuld bog om "Bibelens kvinder" – hvilket i øvrigt også er titlen på værket.

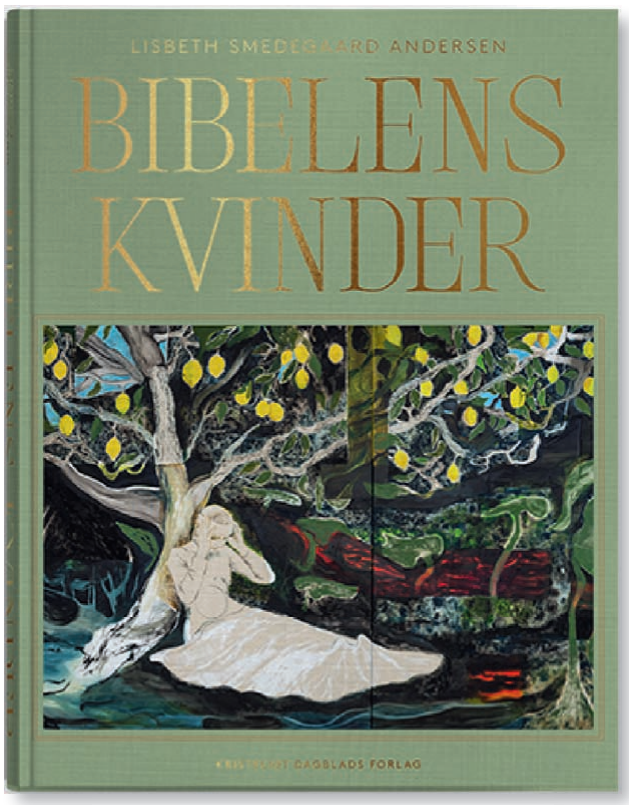

I bogen følger man adskillelige af kvinderne i bibelen fra Eva i 1. Mosebog til Maria Magdalene i Johannesevangeliet. Man stifter bekendtskab med mange navngivne og unavngivne kvinder både fra Det gamle Testamente og fra Det nye Testamente, der – vil jeg tro – er overset også af mange bibellæsere, fordi de står i skyggen af de helt store mandlige skikkelser som fx David og Paulus.

Hvem kan umiddelbart genkende endsige placere navne som Merab, Tamar og Rispa. Eller hvad med Abishag, Atalja og Vashti? Alle fra Det gamle Testamente. Eller hvad med Tryfena, Tryfosa, Eunike og Lois fra Det nye Testamente?

Meget naturligt er hovedvægten dog lagt på de mere centrale kvinder i bibelen, som Eva, Sara, Ruth og Ester fra Det Gamle Testamente og Maria, Elisabeth og Maria Magdalene fra det nye Testamente.

Kvinderne bliver præsenteret gennem forfatterens analyse af de bibelske tekster og gennem hendes egen videredigtning af beretningerne. Dertil kommer en righoldig brug af kunstværker, malet ud fra fortællingerne. Alle disse kunstværker er gengivet i bogen, hvilket gør den til en sand nydelse.

Også hvert af de inddragne kunstværker bliver analyseret for derigennem at tegne et mere levende billede af Bibelens kvinder – og forfatteren er en habil kunstanalytiker. Hun er da også foruden teolog, kunsthistoriker, og bogen demonstrerer et formidabelt overblik både over Bibelens beretninger og kunsthistorien.

Selvom bogen er en samling af beretninger om Bibelens kvinder, formår forfatteren at sætte personerne ind i hele Bibelens sammenhæng, så man ved læsningen får en unik oversigt over hele Bibelen og dens kronologi og tematikker. Bogen kan dermed også læses som en opfriskning både af de enkelte beretninger og af, hvordan det nu er, alle beretningerne hænger sammen.



Salmedigter, forfatter og præst Lisbeth Smedegaard Andersen.

I sin tilgang til bibeltekserne udviser forfatteren en afbalanceret respektfuldhed. Hun gør således flere gang opmærksom på, hvordan nutidens læsere ofte presser vor tids tanker og værdier ned over Bibelens tekster og dermed bl.a. ser en kvindeundertrykkelse, hvor Bibelens kvinder måske slet ikke har set den. Fx virker forklaringen på Paulus´ holdning til kvinderne plausibel og klargør på en fin måde, hvorfor han i ét brev taler om mænd og kvinders ligeværdighed og andre steder taler om kvindens underordning under manden.

En helt igennem smuk bog, der fortjener at ligge fremme!

Lisbeth Smedegaard Andersen: Bibelens kvinder
320 sider. 349,95 kr. Kristelig Dagblads Forlag

Nærvær i nadveren

Anmeldt af Edith Theis-Nielsen

Denne lille bog går bagom nadveren med både teologi og praksis. Hvad betyder nadveren, og hvordan praktiseres den?



Forfatterne giver en fin, bred forståelse af nadveren i folkekirker, frikirker og den katolske kirke. De ønsker, at man forstår, hvilken kraftkilde nadveren er, og hvorfor det er afgørende at forstå dens betydning. De ønsker at vise, at i nadveren er Jesus *virkeligt nær*.

Nadveren i tro og troslære

I første del beskriver Lars Malmgaard Jensen nadveren i NT, i bibelhistorien og Luthers nadversyn sammenholdt med andre kirkers nadversyn. Formålet er at vise vej ud fra Bibelen til kirkens bekendelsesskrifter om nadver, og hvordan den er tolket op igennem kirkehistorien.

Nadver er ikke kun om troslære som viden, men også om personlig stillingtagen til troen centralt i NT. Og nadveren er ikke kun et ritual, men indstiftet af Jesus selv som gave og nådemiddel. I historiens løb er det forstået som selvprøvelse; men vigtigt er også at se nadveren som fællesskab med Kristus i kirken ud fra Jesu ord om, at det også er et mindemåltid. Nadveren beskrives i lyset af, at det har rødder i det jødiske påskemåltid, som netop var/ er et mindemåltid om Herrens udfrielse og "rummer et ekko fra de gammeltestamentlige profetier". Mange spørgsmål er belyst, fx hvem må forvalte nadveren, hvem må deltage, er det tilladt for børn og meget mere.

Nadverens betydning

I anden del beskriver Michael Agerbo Mørch, hvordan man kan understrege nadverens praktiske betydning. Det er ikke troslære, men snarere teologisk pædagogik, som bygger videre på bogens første del og handler om nadverens fællesskab med Kristus og fællesskab i kirken. Her er tanker om, hvad nadveren minder os om af grundlæggende teologiske sandheder. Det er et essay til refleksion, så troslæren må virke i hjerter og liv for hele Guds menighed.

Her er refleksion om Guds nærvær i lidelse, Guds svar på smerte og nadveren i form af et minde om Guds frelse og bindende nye pagt, en blodspagt. Nadveren minder os om vores synd, tilgivelse, nåde og fællesskab. De enkelte dele af selve nadverens forløb er belyst. Det indbyder til at forstå nadveren på et dybere plan Så nadver-oplevelsen må gøre troslæren levende i hjerterne, ikke på et dogmatisk niveau men som et refleksionstilbud.

Lars Malmgaard Jensen og Michael Agerbo Mørch: Virkeligt nær – En lille bog om nadveren. 152 sider. 180 kr. (mængderabat v. 10+)
Lohse – Credo – KFS Forlag

Felix Rejser 2023

– dit vindue til en anden verden

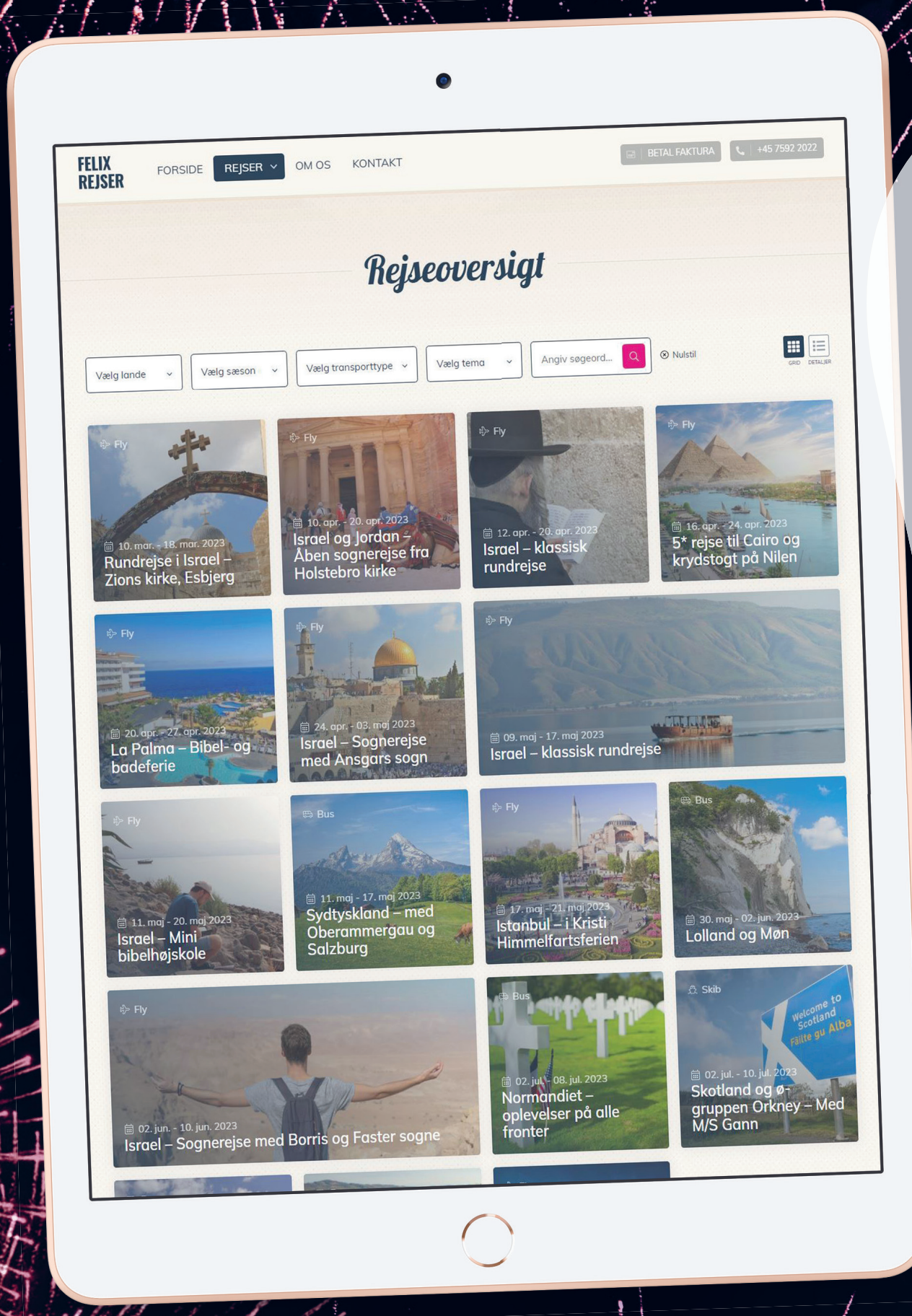

Et nyt år står for døren, og Felix Rejser er klar med et spændende og varieret udvalg af rejser.

Tag fx på en smuttur til Istanbul i Kristi himmelfartsferien, forkæl dig selv med en 5-stjernet oplevelse på Nilkrydstogt i Egypten, eller giv dig tid til fordybelse på mini-bibelhøjskole i Israel.

Tilmeld dig nu, og glæd dig til et 2023 med store rejseoplevelser!

Gå ind og find din næste rejse på felixrejser.dk

– der kommer løbende nye rejsemål. Tilmeld dig nyhedsmailen og bliv opdateret.

Kirkelige organisationer

Kristeligt Arbejde Blandt Blinde
• Bibelen og kristen litteratur på CD-lydbog
• Gratis udlån til blinde og svagsynede
T:7591 0255
post@kabb.dk
www.kabb.dk
KABB
DE SKAL SE GUD

Ungdom Med Opgave
Randersvej 195
8544 Mørke
EVANGELISATION & MISSION
UNDERVISNING & UDDANNELSE
NØDHJÆLP & UDVIKLING
UMO
8697 4055
www.umo.dk
Bank: 7734 - 1026373
ywam@ywam.dk


ONLINE
Alpha
Spørgsmål til livet
alphadanmark.dk • 3020 9900

AGLOW INTERNATIONAL DANMARK
Alle nationer berørt
Alle hjerter forvandlet
www.aglow.dk
Tlf. 60 51 19 77

KLF Kirke & Medier
MERE KRISTENDOM I RADIO OG PÅ TV
Bliv medlem på klf.dk

OASEMAG går online
Se video
Hør podcasts
Læs artikler
oasemag.dk
HELE OASES ONLINE MAGASIN

Socialt

Dansk-Jødisk Venskab
Dansk Jødisk Venskab Postbox 50 - DK 4700 Næstved
info@djvenskab.dk / www.djvenskab.dk
DANSK-JØDISK VENSKAB ser det bl.a. som sin opgave og sit formål at være i en diakonal tjeneste over for det jødiske folk.
DANSK-JØDISK VENSKAB støtter socialt arbejde i Israel og udsender volontører.
GIRO 9327398 - Kontonr. 1551-9327398 - Mobilepay 248066

Volontør søges
Lille kristent børnehjem i Colombia søger volontør til praktisk arbejde på ejendom i naturskønne omgivelser.
www.kristentf.dk/colombia

KriSoS
Kristne i Social- og Sundheds-sektoren
Vi beder for og med hinanden…..!
- Siger ord som åndelig omsorg og kristen livsholdning dig noget?
- Mangler du fællesskab, støtte og opmuntring i din hverdag.
Vi indbyder dig til at besøge:
www.krisos.dk og til at blive medlem.

Hjælp os være en velsignelse
www.loveofgod.dk

Læs Udfordringen på nettet
Find login-oplysninger på side 2.
www.udfordringen.dk

Kirkelig Vejviser fra 1.595 + moms
1 gang om måneden i Udfordringen
(12 gange i alt inkl. avisabonnement)

Nødhjælp & Mission

BOOK ET FOREDRAG OM FORFULGTE KRISTNE
opendoors.dk
Open Doors
TJENER VERDENS FORFULGTE KRISTNE

Den direkte vej
- hjælp gadebørn i Tanzania!
fremtidoghaab.dk

ordet & israel
Med hånd og hjerte
Tlf.: 86987912 Konto: 6113 9042977829
www.ordetogisrael.dk


Læs om radiomissionen på side 9 i uge 43-2022.
Udfordringens Medie-Mission i fransk Afrika
GAVER med skatte-fradrag kan indbetales til Missionsfonden - husk at skrive: '5984 Radio-mission i Afrika' på giro (+01) 6139450 - eller via netbank - konto nr. 9570 000 6139450. Kontakt: henri@udfordringen.dk

Her er plads til din annonce
12 x Kirkelig Vejviser
1. gang hver md. i et helt år.
1 spalte x 45 mm
Kr. 1595,- for et helt år
inklusiv levering af avis
(pris er ekskl. moms)

Spedalskhedsmissionen
Tak for din støtte til arbejdet!
Bank 4610 – 3197904941
MobilPay 2151 6111
www.spedalsk.dk
Skriv venligst: "Til arbejdet" + navn, adresse og cpr.
Spedalskhedsmissionen/ The Leprosymission Denmark
Postboks 13 - 6200 Aabenraa - 3529 4254 - info@spedalsk.dk - www.spedalsk.dk

Støt projekter
Dansk Balkan Mission
• Hjælp til roma-landsbyer og offentlige hospitaler i Rumænien
• Multihuse m. kirkesal og lægeklinik
• Møder, lejre for romabørn
• Vand- og elprojekter
• Kristen litteratur på flere sprog
Læs mere på www.balkanmission.dk
Nordea Bank reg. 2451 konto 7300.200.260
37930
MobilePay
DBM

EBENEZER OPERATION EXODUS
- Har i mere end 30 år hjulpet over 170.000 jøder hjem til Israel helt praktisk og fortsætter
- Repræsenteret i over 50 lande
- Nødhjælp til jøder i og uden for Israel
- Udsender gratis blad ca. hvert kvartal
- Småhæfter - Undervisning - Bøn
Kontakt: Ebenezer.Exodus.dk@gmail.com
www.operation-exodus.org - MobilePay 43950 Mrk. EXODUS
En kristen organisation der hjælper jøder hjem til Israel

GOSPEL CONNECTION MINISTRY
GCM World Mission
Ev: Jørgen & Merethe Iversen.
+ 45 305 000 28
STØT MISSION AFRIKA.
MobilePay : 305 000 28
Nordjyske Bank : 9033- 80691
www gospel-connection.dk
Based in Denmark 2016.

Uddannelse

Her er plads til din annonce
12 x Kirkelig vejviser
1. gang hver md. i et helt år.
Størrelsen:
B: 1 spalte x H: 45 mm
Pris: kr. 1595,- for et helt år
(alle priser er ekskl. moms)

UNDERVISNING
Klaver og Guitar
Begyndere og øvede
Børn og voksne
BO NIELSEN
Sts.pr. musikpædagog
Tlf. 29 92 67 27
Rømersgade 17, Israels Plads
NIELSENCREATION@GMAIL.COM

NORDSJÆLLANDS EFTERSKOLE
facebook.com/nordsjaellandsefterskole
ne.dk

LivogJob Stubbekøbing
• STU uddannelse med bomulighed
• Praktisk og teoretisk undervisning
• Tilgængelighed for alle
• Kristent værdigrundlag og etik
www.livogjob.dk

AKO
Aktive Kristnes Omsorgsarbejde
Hjælper hvor nøden er størst
active caring
• Nødhjælp
• Udvikling
active mission
• Bibelskole
• Menighedsplantning
VIL DU HJÆLPE ANDRE, BLIV EN DEL AF OS:
SMS: AKO TIL 1217
- se mere på
www.ako.dk
Her finder du os :
AKO- Sekretariatet
Vardevej 106 | 7100 Vejle |
Tlf: 23952386



Danmission
tro, håb og kærlighed
Strandagervej 24
DK-2900 Hellerup
tlf.: 39 62 99 11
giro.: 600-0398
www.danmission.dk

Brug for annonce?
Ring 73 56 15 06
eller mail
annoncer@udfordringen.dk

*Er din **forening** med i Kirkelig Vejviser?* - Det burde den være.
Udfordringen binder alle de gode kristne initiativer sammen.

Erhverv mv.

TØMRERFIRMAET
Eriksen & Sønner
Tlf.: 22123897 KOLDING
- Our Boss is a jewish carpenter :-)



www.amarlyd.dk
v. Henrik Rasmussen

Professionel LYD, LYS og VIDEO til amatørpriser.
Udlejning - salg og service

Døgnvagt: 40 58 32 53
Privat: 32 58 32 53
amar_lyd@yahoo.dk

AVPRO LIVE PRODUCTION
Lyd- og Lysudlejning
Video- og storskærmsproduktion
Bygning og salg af flightcase
86 49 66 70
Ring og få et tilbud

Musik Til Festen
Tlf. 2125 5927
Anders Grinderslev





Cator
Advokatfirma
Rådgivning ved køb af hus/lejlighed kr. 5.400 inkl. moms.
Se flere priser på www.cator.dk
Telefon 70 23 86 00
Email info@cator.dk

Lederuddannelse
med kristent værdigrundlag
Se mere på teologi.dk
eller mentaltouch.dk
Udbydes af Menighedsfakultetet og MentalTouch

Køb kristne bøger let og enkelt på Hosianna.dk
- Tlf.: 7456 2202
Også e-bøger

Her er der plads til din annonce
Pris pr. år for 1 spalte 1595,- + moms.
Pris pr. år for 2 spalter 2790,- + moms.
inkl. gratis abonnement på Udfordringen

Bosteder & bofællesskaber

PLEJECENTRET SOLBAKKEN
Et kristent hjem, med respekt for troen
- og med fokus på god og omsorgsfuld pleje
www.solbakken.randers.dk
Tlf.: 89111300 Mail: solbakken@randers.dk
RESPEKT • ET HJEM • LIVSÅND • GLÆDE • TRO • FÆLLESSKAB • HYGGE • TRYGHED
SAMMENHOLD • VARME • HJERTERUM • FAMILIE • RESPEKT • LIVSÅND • TRO



Heragården | Koustrup Alle 15B | Lind | 7400 Herning
+45 96 27 31 00 | post@heragaarden.dk | Heragaarden.dk

Rådgivning

Psykolog i Midtjylland



Rene Pedersen
Tlf. 6022 9944
Engebækvej 93,
Gl. Blåhøj,
7330 Brande.
Samtaler også på lørdage!
bricksite.com/psykologrp

KRISTEN PSYKOTERAPEUT
Berit Carius Hummelshøj



Samtaleterapi for individuelle og par.
Frederiksberg / Roskilde
online / dansk / engelsk
www.samrefleksion.dk
Tlf. 6062 7004
info@samrefleksion.dk

Er du kørt fast i livet med et problem?
PARFORHOLD, VÆGTTAB, ANDET
100 kr. pr. 25 min. session (tlf. coaching)
Mulighed for at være anonym
Anette Coaching
tlf 2296 1813
Uddannet Pædagog og Master Coach

Søger du en kristen psykolog?
Find én på Psykologlisten
kristne-psykologer.dk

Støt vore annoncører - de støtter os!

CCOUNCIL CENTER
Et bofællesskab der bygger på kristne grundværdier
Har du brug for andre omkring dig og evt. lidt hjælp i hverdagen, er vores boform måske noget for dig
www.ccenter.dk
Tlf. 27440074
Mail: post@ccenter.dk
Skråningen 8, Nøvling
7480 Vildbjerg
Naturskønt tæt på Herning

Her er plads til din annonce
12 x Kirkelig vejviser
1. gang hver md. i et helt år.
Størrelsen:
B: 1 spalte x H: 45 mm
Pris: kr. 1595,- for et helt år
(*alle priser er ekskl. moms*)

Rådgivning

Samtaler om livet
v/Gitte Lykke



Psyko-, par- & familieterapeut
Medlem af Psyko-terapeutforeningen
Mobil 2010 1760
gitte@gittelykke.dk
www.gittelykke.dk
Praksis i Odder

Terapi for par og familier
Annette Hassingboe
psykoterapeut MPF



Praksis i Nordsjælland
tlf: 5339 8640
www.annettehassingboe.dk



medvandring
Margrethe Højlund
Certificeret psykoterapeut, mpf
www.terapi-medvandring.dk
Mail: medvandring@gmail.com
Tlf.: 50994580
Individuel terapi eller parterapi i Brabrand

KRIS
Kristen terapi og **R**ådgivning for
Incestoverlevere & **S**eksuelt misbrugte
Tlf. 2970 2305; mail: kris@kris-dk.dk
Hjemmeside: www.kris-dk.dk

Psykoterapi på kristen grund
for par og enkeltpersoner
online/fremmøde
dansk/engelsk



Birte Hjermind Jensen, Hillerød
www.birtehjermind.dk
Mobil +45 2984 5703

Her er plads til din annonce
12 x Kirkelig vejviser
1. gang hver md. i et helt år + avisen leveret hver uge
Størrelse:
B: 2 spalter x H: 45 mm
Pris: kr. 2790,- for et helt år
(*Prisen er ekskl. moms*)



danmark ægteskabsdialog
Næste Dialogweekend:
17.-19. marts 2023
- Følg med på vores hjemmeside
www.aegteskabsdialog.dk
mail: info@aegteskabsdialog.dk
+45 70 27 87 70

Her er plads til din annonce
12 x Kirkelig vejviser
1. gang hver md. i et helt år.
Størrelsen:
B: 1 spalte x H: 45 mm
Pris: kr. 1595,- for et helt år
(*alle priser er ekskl. moms*)

Rådgivning

Psykoterapeutisk behandling
psykoterapi - supervision - coaching - rådgivning - undervisning



Mads Noer
Psykoterapeut MPF og ledelseskonsulent
Konsultationer i Kolding og Løgumkloster
Mobil: 40311648
noer@familieterapeuter.dk
www.personcoaching.dk
Medlem af Dansk Psykoterapeutforening

Løs ugens kryds og tværs - og vind et gavekort!

Træn hjernecellerne – og vind måske et gavekort!

Vinder i kryds & tværs uge 50:

Inge Andersen
Havnevej 23
9970 Strandby

Kodeord: *slotsforvalter*

Du kan også vinde et gavekort på 150 kr. til Hosianna.dk, hvis du finder kodeordet i denne uge, ved at sammensætte de bogstaver, der står i felterne med tal.

Skriv kodeordet og send det sammen med dit navn og din adresse til mail@udfordringen.dk eller til Udfordringen, Jernbanegade 1, 6070 Christiansfeld.

Kodeordet skal være Udfordringen i hænde senest **onsdag den 11.01.2023.** Vinderen offentliggøres i avisen i søndag 15. januar.

Obs! Du kan IKKE benytte den portofri kupon på bagsiden til at indsende koden.

Blandt de indsendte løsninger trækkes hver uge lod om et gavekort på 150 kr. til Hosianna.dk, vælg mellem bøger, cd'er og film.

Kryds og tværsen leveres af bureauet Kehlet Aps, Varde.

God fornøjelse!





				VIA	LEK-TIONEN	NORSK SPISE	PULVER	PRÆS-TERER	FORSTÅ	SPANIEN	DEL AF DANMARK	SAGN	LANGSOM						
							1													
										FLINK / KVITTE-RING										
				TÅGEDE / STEMME					TRÆER / DA		2									
				ANTAL / GUDINDE			….? DE JANEIRO / DRENG				UDRÅB / SPILLER									
TIDSPUNKT		DRENG	MOD / PLANTE					CELLE-SYRE / KLØ				LØFTE / SOLO		3	JO / FREDEN			AFLEJ-RING
RETNING					LAV-VANDE / VREDE					HÆR-FØRER / ROVFUGL										
HIDSIG							HOVED-STAD / ARTIKEL						MØBEL / VÆKST							
BIBEL-NAVN				BÆST / DRENG			4		HANKE / ØSTRIG					HJORT / LET						
VÆGT-ENHED		BAGVÆRK / GAVNLIGE										PIGE / PENGE-SAGER						ATOM		
KORT			SKJUL / NÆSE												SOLD / BYBOERE					
VEJE											FARVEDE / MORGEN-KÅBE	5								
LISTIG				TO ENS / TONE							RØG			STEDORD / TONEART						
HALVØ					NODE / KAMP						IKKE OVEN							SPROG		
REDSKAB			PÅFUND / BYRDE								NUL		AFKOM / SKØNNE							
BRINT		ANSIGT / SLUGER									PLANET / TRAFIK-ÅRE		6			TRE ENS				
MUR				NEDBØR / RENSE-MIDDEL				KÆMPE / LYTTELAP	EKSPERT	DRIK / SVERIGE				MADE / SMERTE						
ORD			OLDTIDS-REDSKAB / TALORD									FUGL / I BYEN								
AM. BY					FORNØJE / MORALSKE					HØJTIDEN / ÆRBART						MÅL / BYG-NINGER	7			
SNO					8	MYLDER / INSTRU-MENTER			9		DYR / AFBRY-DER			TIDLIGERE / DRENG						
								KOST-BARE / DYR					PUNKT / OST							
				PARTIKEL / VÆBNER			STRØG / TO ENS			10		VÆSNER / STOF						UBEBOET		
															RÆKKE / GRINE					
				FURER		11			BESØ-GENDE / VOKAL					KANT / TRITIUM						
				EKSI-STERER			DOMSTOL				TIDS-FÆSTE					12				

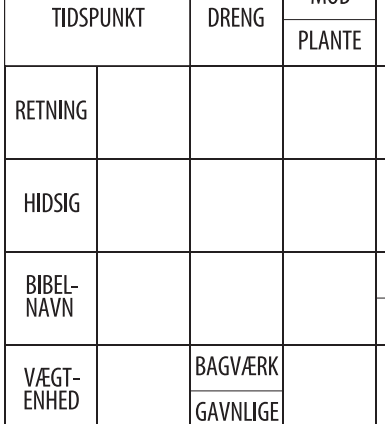

Find flere end 1.000 varer på
Hosianna.dk
Bøger, film, musik, m.m.
Abonnenter får 5 pct. rabat.



Giv et abonnement i gave!

Et abonnement på Udfordringen er en gave som varer længe!
- Med den trykte avis har man også adgang til alle artikler på nettet.

Bestil pr. mail på abonnement@udfordringen.dk eller ring på tlf. 7456 2202.



DU FÅR 7* KRISTNE KANALER INKLUDERET * SNART 8

FÅ DANMARKS BILLIGSTE TV-PAKKE

MED BOKS



ELLER APP
(til smart-TV, mobil eller tablet)

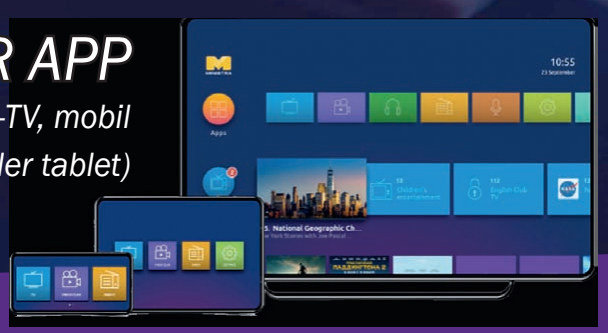

Kun 98 kr./måned

Ingen binding!

TV-pakken kan bruges selvstændigt eller som supplement til en anden TV-pakke. Kræver kun en stabil internetforbindelse plus en TV-boks eller en app (på smart-TV, mobil, tablet eller Google TV).

OVER 40 KANALER

PÅ FEM FORSKELLIGE SPROG, ISÆR FRA DANMARK OG VORES NABOLANDE

Også Kristne Kanaler

- København Kristne TV (dansk)
- Kanal 10 Norge
- TV Visjon Norge
- TV Vision Sverige
- GOD TV (engelsk)
- NRBTV (engelsk)
- SonLife SBN (engelsk)
- TV Vision Heaven (engelsk) (kommer snart)

Bestil TV-pakken + appen eller boksen nu på MORETV.dk

Møder & Arrangementer



Fik I tilmeldt jer DialogWeekenden?

17.-19. marts 2023
på Virksund
Kursuscenter

Se www.aegteskabsdialog.dk

Brunch for kvinder



Lørdag den 7. januar kl. 10.00-13.30 i Cafe Morgenstjernen, Jernbanegade 1, Christiansfeld.

Heidi Bobjerg, Kolding: "Hvad kan vi videregive fra vores liv?" (og om at nedskrive sin livshistorie)

Entre 95 kr. Tilmelding til Birthe 40818128. Arrangør: Kolding Aglow

Velkommen til Aglow København

Lørdag d. 14. januar 2023
kl. 11.45 - 14.30
Hotel Hebron, Helgolandsgade 4, Kbh. V

AGLOW INTERNATIONAL DANMARK

Taler: Inger Kristiansen
Emne: Venskaber



Pris kr. 120,- inkl. brunch.
Mænd er velkomne!
Tilmelding senest onsdag før mødet til: Bodil Heyde, mobil 5098 0103

Annoncér i Udfordringen
– og vær med til at støtte den kristne avis. Kontakt 2681 7718

Stillinger

HURRA!! Vi får endnu en dejlig beboer på Østbækhjemmet

Vi kunne rigtig godt bruge en kollega mere, der har relevant uddannelse eller erfaring indenfor gennemgribende udviklingsforstyrrelse og/eller arbejdet med voksne udviklingshæmmede.

Stillingen er på 30-32 timer/uge fra 1. februar 2023

Se opslaget på vores hjemmeside: ostbaekhjemmet.dk

Ansøgning sendes til leder@ostbaekhjemmet.dk senest 8. januar kl. 18. Ansættelsessamtaler afvikles uge 2 og 3, efter nærmere aftale.

Ved spørgsmål kan leder Marianne Søndergård kontaktes på mobil 4071 0025. Læs om om Østbækhjemmet på hjemmesiden www.ostbaekhjemmet.dk

Østbækhjemmet
En del af KH Kristelig Handicapforening

Annoncer@udfordringen.dk
Tlf.: 2681 7718

Personlige

Bolig søges i hele Danmark

Personlig kristen, moden dansk kvinde søger bolig i hele Danmark.

Billetmærke 51-01

Svar på billetmærke-annonce med brev til:
Udfordringen, Jernbanegade 1, 6070 Christiansfeld
Mærk kuverten med " Billetmrk. Nr."

- eller send brevet pr. mail med vedhæftet fil til: billetmrk@udfordringen.dk

Udfordringen sender kuverten/mailen uåbnet videre. Fuld diskretion.

dfs danmarks folkekirkelige søndagsskoler

LANDSLEDER

Som daglig leder af landskontoret i Fredericia har du ansvar for organisationens drift og udvikling

Vi søger dig, der

- Brænder for at børn i Danmark må lære Jesus at kende.
- Er personlig kristen og kirkeligt aktiv.
- Har et evangelisk-luthersk ståsted.
- Har erfaring med ledelse.
- Har kendskab til frivillige organisationer.
- Har lyst og kendskab til kirkeligt arbejde for børn.
- Er udadvendt, autentisk og en god netværker.
- Trives med at få mennesker til at fungere sammen og i fællesskab opnå resultater.
- Er god til at lede sig selv.

Se stillingsbeskrivelse og personprofil på **job.soendagsskoler.dk**

Ansøgningsfrist 20. januar 2023

Få 50% kombi-rabat
på web-banner på udfordringen.dk
- når du samtidigt har en annonce i avisen
Kontakt os på: 2681 7718/annoncer@udfordringen.dk

DAGENS UDFORDRING
BEGYND DAGEN MED GUD
FÅ ET OPMUNTRENDE SKRIFTSTED SENDT TIL DIN EMAIL HVER MORGEN

Få dagens gratis bibeludfordring!

Hvis du har lyst til at få et dagligt bibelord til inspiration sendt, så gå ind på hjemmesiden udfordringen.dk og tilmeld dig via ikonet "Dagens Udfordring" ca. midt på hjemmesiden.

Det er gratis og helt uden nogen forpligtelser.



SOCIALFAGLIG MEDARBEJDER SØGES TIL DEN BLÅ OASE I AABENRAA

Værestedet Den Blå Oase i Aabenraa søger en socialfaglig medarbejder, der på diakonalt grundlag vil arbejde med socialt udsatte mennesker.

Du har en interesse i at arbejde i projekter og søge midler til dem. Erfaring i arbejdet med socialt udsatte mennesker vægtes, ligesom du kan se dig selv i et ligeværdigt samarbejde med brugere, frivillige og ansatte.

Der er ansøgningsfrist den 18. januar 2023

Du kan læse mere om stillingen og ansøge på:
blaakors.dk/job

BLÅ KORS DANMARK

MIRAKELMØDE I "PERLEPORTEN"

Giv Gud en chance hver søndag kl. 19.00!
Vi forventer Herrens arm udrakt til tegn og undere til ånd, sjæl og legeme.

Gud er god, og Jesus lever og hører bøn.
Kom forventende og gå glad hjem!



MØDET FINDER STED I PINSEKIRKEN NYT HÅB
Damhus Boulevard 28, 2610 Rødovre
BUS 21 HOLDER UDENFOR – GRATIS KAFFEBORD KL. 18.30

Udvalgte programmer om tro på DR / Kristne TV-kanaler

DR 1

Nytårsdag 1/1

10:00 Gudstjeneste: Vi er alle utilstrækkelige - Jan Linnebjerg
Jan Linnebjerg blev hele Danmarks drillenisse, da han for snart 30 år siden spillede Pyrus. Han fik rollen ved en tilfældighed - ligesom det meste af hans liv har været styret af tilfældigheder. På godt og på ondt. For berømmelsen som Pyrus havde en bagside, der sendte ham ud i misbrug og svigt - og en følelse af aldrig at gøre det godt nok. Jan Linnebjerg er gæst, når præst ved Sorgenfri Kirke Ane Sofie Lindegaard taler om utilstrækkelighed i dagens gudstjeneste.

DR 2

Nytårsdag 1/1

14.00: Gudstjeneste: Vi er alle utilstrækkelige - Jan Linnebjerg
Sendt på DR1 kl. 10.00

Lørdag 7/1

18.50 Før Søndagen
Kendte danskere og DR's ensembler den danske salmeskat i ord og musik - én salme ad gangen. I aften tager sangerinde Marie Carmen Koppel fat på salmen "Op, al den ting som Gud har gjort".

KKR/TV i DK

Se kristent tv døgnet rundt her:
1. I hele landet på dit tv med en KKR tv-boks. Bestilles på www.kkr.dk / seerklubben@kkr-tv.dk eller tlf/sms: 35 31 00 57.
2. I hovedstadsområdet med stue-, tag- eller fællesantenne (DVB-T2) hele døgnet.
3. På computer, tablet eller mobil: www.kkr.dk.
Programoversigt på: kkr.dk

GOD TV

Tlf. 98 90 91 50
Email: info.scandinavia@god.tv
GOD TV kan ses overalt. Download en app til iPhone, iPad eller Android eller se www.god.tv, hvor der findes 20 web kanaler 24/7. **GOD Channel** kan også ses 24/7 via parabol: ASTRA 4A 5º Ø Frekvens: 11.996 GHz, Polarisation: H, Symbol Rate: 27,500 Symbol/s: FEC: ¾. Kan også modtages fra Hotbird 13° øst og Eurobird 28,5° øst. Indgår i TV-pakken hos MoreTv. Findes i mange bredbånds- og kabelnet.

Aalborg Kristne TV

Riikimækivej 6, 9200 Aalborg SV
Tlf. 41 29 14 05 - AKTV.dk
AKTV sender i samarbejde med Aalborg Citykirke deres gudstjeneste hver søndag kl. 10.30.

FGP-TV

FGP-Huset, Nygade 17,
3782 Klemensker, Tlf. 40870533
E-mail: post@FGP.dk
Udsendelserne kan ses på FGP-TVs hjemmeside:
www.FGP.dk (Menupunkt: FGP-TVs IT-kanal) – døgnet rundt.
Derudover minimum fire gange ugentlig på GospelChannel.
Blandt andet onsdage kl. 19.00 og lørdage kl. 11.30.
GospelChannel er en gratis kanal på bl.a. CanalDigital

Loveworld TV

Kanal ASTRA 2a, 2b, 2d 28,2 grader E= øst. Engelsk kanal. Undervisning og helbredelsesudsendelser. Ekstra parabol muligvis nødvendig. Program og yderligere info.: www.loveworldtv.co.uk/

More 2 life TV

Regionalt TV i MUX 1. Kanal Nord: Mandag - tirsdag 8:30, onsdag 23:00, torsdag 21:00, lørdag 10:00, søndag 11:00.
Kanal Øst: Mandag - torsdag 8:30, lørdag 11:30, søndag 15:00.
Kanal Hovedstaden: Tirsdag 11:00, onsdag 15:30, torsdag 11:00, fredag 05:00.

Airport UCB TV

Sender på regionale digitale net
www.ucb.dk/ucbtv.htm
Hovedstaden (Airport TV)
Mandag 07.30-08.00, torsdag 05.30-06.00, søndag 08.30-09.00, søndag 15.30-16.00.

Revelation

Kanal ASTRA 2a, 2b, 2d - 28,2 grader E= øst. Engelsk kanal. Undervisning / forbøn for syge. Ekstra parabol muligvis nødvendig. Program og teknisk support: www.revelationtv.com

SAT-7

Fire tv-kanaler som kan ses på Appen SAT-7 Plus:
• SAT-7 ARABIC (for familier på arabisk)
• SAT-7 KIDS (for børn på arabisk)
• SAT-7 PARS (for persisktalende seere i primært Iran, Afghanistan og Tadsjikistan)
• SAT-7 TÜRK (for tyrkisktalende seere i primært Tyrkiet og Aserbajdsjan)
Se mere på www.sat7.org og facebook.com/SAT7Network

Web-tv

GOD TV: www.god.tv
DKNET.TV www.dknet.tv
TBN - Trinity Broadcasting Network: www.tbn.org

MOREtv

Danmarks billigste TV-udbyder MoreTV tilbyder i deres grundpakke også 7 kristne tv-kanaler:
* **KKR-TV** - Københavns Kristne TV har siden 1984 produceret og sendt tv ud fra et kristent livssyn.
* **GOD TV** - international kristen TV kanal.
* **SBN** - en kristen kanal (tidl. Jimmy Swaggart) med sydstats-sang og undervisningsprogrammer.
* **NRB-TV** - en kanal som også har nyhedsstof, set fra en kristen vinkel.
* **Visjon Norge** - en norsk kristen tv-station, der blev lanceret i 2003 som den første skandinaviske kristne tv-kanal 24 timer i døgnet.
* **Vision Sverige** - en søsterkanal til den norske Visjon Norge. Begyndte at sende 2015.
* **Kanal 10 Norge** - klassisk kristen undervisning
Se mere på: www.moretv.dk

Andre kanaler

På Thor 1º vest:
Vision Norge, Gospel Channel
Fr. 11247 Pol V Sr 24500 Fec 7/8.
På Astra 1 19,2o øst: Bibel TV Fr. 10832 Pol H SR 22000 Fec 5/6.
Astra 2 28,5o øst:
TBN Europe Revelation

Tysksproget TV

Tysksprogede TV-Kanaler med satellitmodtagelse: Canal Digital: Via Astra modtages bibeltv.de og hopechannel.de / Udsendes fra stationer nær Hamborg:
Hopechannel.de: Tirsdage kl. 21.15 - 22.00: 5 personers bibelkreds-samtale under mottoet Die Bibel-Das Leben, produceret af den tyske Adventistkirke.
Bibeltv.de: Tirsdage kl. 22.00 - 22.30: ICEJ - Faszination Israel med Gottfried Buhler.



Morgenandagten

Morgenandagten fra Domkirken i København sendes på P2 og DR 2 alle dage fra mandag til lørdag kl. 8.05.

Radio - tro på P1



Sogne- og unge/familiepræst Daniel Hougaard prædiker ved gudstjenesten på P1 søndag 1/1.

Nytårsdag 1/1

08.05 Pilgrim - på rejse i troens univers. Anders Laugesen rejser ind i troens verden og besøger et særligt trosmiljø. Her møder han mennesker, som på forskellige måder er optaget af og lever med troen.

09.05 Sørine & Kærligheden: Frelse. 'Drømme lister frem - står på lur - og de nikker og hvisker 'kom!', når det er mig, der står for tur'.
Vært: Sørine Gotfredsen.
Gæst: Bertel Haarder.
(Genudsendelse fra torsdag).

10.03 Gudstjeneste på P1
Sct. Pauls Kirke, Aarhus stift. Nytårsdag. Prædikant: Daniel Hougaard. Salmer:
DDS 712: Vær velkommen Herrens år.
DDS 58: Jesus! Frelser og Befrier.
DDS 108: Lovet være du, Jesus Krist.
DDS 717: I går var hveden moden.
Vært: Katarina Lewkovitch.

11.03 Tidsånd
Mennesket er et åndeligt væsen. Men hvad sker der når troen møder det omgivende samfund? Christoffer Emil Bruun undersøger troen i verden og verden i troen.

18.30 Bibelen Leth fortalt: Johannes Døberen
Johannes Døberen bliver nævnt mange gange i det nye Testamente. Men hvem var han i historien? Og hvad betyder det, at han forudså Jesu komme? I denne episode prøver Lauge og Kristian at tegne et klart billede af ham, der råber i ørkenen. Fortalt og klippet af Kristian Leth og Lauge Hendriksen. (Sendes også 21.30 og lørdag 6.30).

Torsdag 5/1

10.03 Bibelen Leth fortalt: Missionsbefalingen
Ideen om at sprede det gode budskab sidder i os alle sammen og kan spores tilbage til Jesus missionsbefaling i Det Nye Testamente. Den vestlige verden er baseret på missionsbefalingen, men alligevel kan den være svær at få øje på, fordi den er overalt. I videnskaben, i medierne, i uddannelsessystemet, selv i ateismen. Tilrettelæggelse og klip: Kristian Leth og Lauge Hendriksen. (Sendt første gang 3. februar 2022 - Sendes også 20.03).

Søndag 8/1

08.05 Pilgrim - Pilgrim i kosmos
Astronom Anja Andersen deler fra Niels Bohrs Instituttet tanker om vores forunderlige univers
Vært: Anders Laugesen.

09.05 Sørine & Kærligheden: Godhed. Når vi ønsker at gøre 'det gode', er vi så mest optaget af at gøre livet bedre for andre, eller har vi også altid et skjult egoistisk motiv? Vært: Sørine Gotfredsen.

10.00: Gudstjenesten på P1
Søvind kirke, Aarhus stift. 1. søndag efter helligtrekonger
Prædikant: Troels Bering
Vært: Malene Fenger-Grøndahl
Salmer:
Det var så forunderlig klart i nat
100 Salmer: nr. 800
DDS 20: Jeg ser dit kunstværk store Gud
DDS 69: Du fødtes på Jord
DDS 29: Spænd over os dit himmelsejl

11.03 Audiens: Åbenbaringer og mirakler 1:2
Hvordan er det at møde Jesus, og hvordan lever man med den erfaring, at have mødt ham? I denne udsendelse fortæller journalist Jesper Borup om den dag Jesus kom gående ind i hans lejlighed på Vesterbro, og Charlotte Rørth tager Katarina Lewkovitch med ud i Rold Skov for at fortælle om sine møder med Jesus. Tilrettelæggelse: Katarina Lewkovitch. Tilrettelæggelse: Katarina Lewkovitch.

Kristen lokalradio

Radio Ådalen

Egen antenne: 96,4-107,1 MHz
Fællesantenne: Skjern 92,7 MHz, Videbæk 103 MHz samt netradio: www.radio-aadalen.dk

København

Rhema Radio

Morgen FM 106,3 sendetid 6-10
Aften FM103,4 flere sendetider fra 20-24. Internetradio 24 timer i døgnet: Søg på UCBMEDIA.dk
WEB-RADIO www.ucbmedia.dk

Nordsjællands Kristne Radio & Radio KUR

Egen antenne: FM 92,8 MHz
Stofa net: 96,8 MHz
Netradio og podcast
Radop KUR (Kristen Ungdomsradio): Sender via egen YouTube kanal og via Facebook
www.nkradio.dk

Kristen Lokalradio, Århus

98,7 MHz/Kabel: 98,8 MHz Stofa, 96,5 MHz TDC / www.norea.in

Norea Radio Danmark

Webradio - http://norea.dk

Radio fri-born.dk

Pinsekirken Bornholm, Sagavej 5, Rønne sender internetradio 24 timer i døgnet. Radio fri-born.dk kan findes på computeren, mobil, DAB-Radio, onlineradiobox.com.

Stillinger



Erhverv





MUSIK TJEK



Kunstner: Rend Collective - **Titel:** Whosoever - **Genre:** Lovsang - **Download:** itunes.dk - **Pris:** 89 kr.

Optur for kollektivet

Nogle af de seneste plader fra Nordirske Rend Collective virkede lidt som "metervarer" og noget, der blev udgivet bare for at udgive noget. Denne gang er der gjort mere ud af sangskrivningen og vokalerne, og de virker mere oplagte som gruppe.

Jeg vil fremhæve nogle få af sangene:

'Let It Roll' er en uptempo rocksang for fulde violiner med masser af gang i. Forsanger Chris Llewellyn trykker den af, og musikken understøtter ham med masser af energi.

Denne sang gentages i en live-version som sidste nummer. Og de viser, at de er lige så dygtige live som i studiet.

'Hallelujah Anyway' har en stærk tekst, hvor der i omkvædet synges, at selvom vi ikke får vores gennembrud (og andre ting), så synger vi halleluja (pris Herren) alligevel, som Bibelen siger, at vi skal gøre.

Sidst jeg anmeldte en af deres plader (for nogle plader siden), skrev jeg, at jeg rigtigt godt kunne lide sætningen, "What is true in the light is still true in the dark." Det må de også selv have syntes, for nu har de skrevet en hel sang over denne sætning. Sangen 'True In The Light'.

Den sidste officielle sang (før den ekstra live video) rejser nogle spørgsmål ift. teksten i omkvædet, hvor der synges, "vi har ikke brug for kold religion, men vi har brug for Guds kærlighed." Spørgsmålet er, om de mener, at alle religiøse handlinger er kolde. Det håber jeg ikke, for det stemmer ikke overens med Skriften (fx Jakob 1:27 & Rom. 12:1), men det tror jeg umiddelbart heller ikke, at det er det, der er deres pointe. - Snarere de ting, der ikke gavner noget (hvad det så end er).

Live videoen til sidst er optaget i et fyldt stadion i Belfast. Dejligt at se så mange samlet for at tilbede Gud.

Mark Bracher



- Slut med endnu et år eller slut med endnu et årti eller et århundrede! Kan I ikke bare kalde på mig igen, når vi skifter årtusinde?

Se 1 Mosebog 5, 27



Nogle stjernetydere fra Østen rejste til Jerusalem, fordi synet af en ny stjerne havde overbevist dem om, at der var født en ny jødisk kongesøn.

Vise mænd søger Jesus

"Jesus blev født i Betlehem i Judæa, mens Herodes den Store var konge. Nogen tid efter ankom nogle stjernetydere fra Østen til Jerusalem. De spurgte: „Hvor er jødernes nyfødte konge? Vi har set hans stjerne i Østen, og nu er vi kommet her for at bringe ham vores hyldest."

Kong Herodes blev skrækslagen, og Jerusalem begyndte at summe af rygter. Han sammenkaldte derfor ypperstepræsterne og alle jødernes skriftlærde til et møde og spurgte: „Har profeterne sagt noget om, hvor Messias skal fødes?"

„Ja," svarede de, „i Betlehem. For en af profeterne har skrevet:

‚Du Betlehem i Judas land!
Du er langtfra den ringeste blandt Judas byer.
Fra dig skal en hersker udgå,
han skal blive leder for mit folk, Israel!'"

Derefter tilkaldte Herodes i al hemmelighed stjernetyderne, og de fortalte ham det nøjagtige tidspunkt, da de første gang havde set stjernen. „I skal søge efter barnet i Betlehem," sagde han. „Når I har fundet det, skal I komme tilbage og fortælle mig, hvor han er. Så vil jeg også tage derhen og hylde ham."

Da stjernetyderne havde talt med kongen, tog de af sted. Kort efter fik de til deres store glæde igen øje på den stjerne, de havde set i Østen. Og de fulgte den, indtil den stod stille over det sted, hvor barnet var.

De gik ind i huset, og der så de Jesus sammen med hans mor, Maria. De knælede ned foran ham og bøjede i ærefrygt hovedet mod jorden. Derefter åbnede de for deres medbragte kostbarheder og gav ham både guld, røgelse og myrra.

Senere advarede Gud dem i en drøm imod at tage tilbage til Herodes. Derfor rejste de en anden vej hjem."

(Mat. 2, 1-12)

Tegningerne er Martin Youngs Bible Cartoons. Teksten er fra Bibelen på hverdagsdansk.



Kong Herodes i Jerusalem frygtede at miste sin magt. Han sammenkaldte de jødiske skriftlærde og spurgte dem, hvor Messias skulle fødes. Og de lærde fortalte kongen, at Messias skulle fødes i Betlehem.



Olivier Giroud er en af de fodboldspillere, som efter at have scoret endnu et mål altid peger opad for at give Gud æren.

Fransk VM-sølvvinder:

'Herren er min hyrde'

Fodboldfans over hele verden kender Olivier Giroud for det fantastiske talent, han viser på fodboldbanen. Men udenfor fodboldbanen får hans kristne tro også meget opmærksomhed.

Den store franske fodboldstjerne har også spillet en stor rolle ved dette års VM i fodbold, hvor han spillede for Frankrig, og hans scoringer var med til at føre Frankrig til finalen.

Takker Gud

Giroud er en kæmpe stjerne i fodboldens verden, og han har pt. rekorden som den mest scorende på det franske landshold. Samtidig har den 36-årige spiller igennem de seneste 12 års fodboldkarriere ikke lagt skjul på sin tro på Gud. Hver gang han scorer et mål, takker han Gud og peger op mod himlen.

- I det øjeblik, jeg scorer et mål, takker jeg Gud, fordi jeg er taknemmelig til ham. Han gav mig muligheden for at udleve min drøm, og hver dag, jeg får lov til det, er en velsignelse, siger han.

Må tale om Jesus

Olivier Giroud har også et synligt bevis på sin tro. Han har en tatovering med et vers fra Salme 23 på højre arm med teksten: "*Dominus regit me et nihil mihi deerit*" står der. Oversat betyder det: "Herren er min hyrde, jeg skal intet mangle".

- Jeg prøver at tale om min tro overalt, hvor jeg kommer hen.

- Jeg prøver at tale om min tro overalt, hvor jeg kommer hen, siger Giroud. "Jeg føler, at jeg må bruge min medieprofil til at tale om min hengivenhed til Jesus, og troens betydning for mig".

Barnetro blev til tro

Han hørte om Jesus som barn, da hans mor tog ham med i søndagsskole, og siden er troen blevet mere end et barndomsminde.

- Jeg blev ved med at tro og mødtes med en præst, og sammen læste og studerede vi Bibelen, fortæller Giroud. "Jeg ønsker bare at lære mere om Jesus og hans liv. Hver gang jeg læser i min bibel, bliver jeg så taknemmelig for alt det gode, der er sket for mig, og som Gud har gjort i mit liv.

Derfor gør jeg også alt, hvad jeg kan, for at fortælle andre om Jesus," siger han.

Giroud og Frankrig blev ikke verdensmestre denne gang, da de måtte se sig besejret af Argentina.

Eilis

The Voice-finalist Bodie fik dommerne til at græde

29-årige Bodie Kuljan har været en af favoritterne i den amerikanske udgave af "The Voice" og kom helt til finalen, hvor han slog benene væk under dommerne med lovsangen "Gratitude".

Det var ingen overraskelse, da Bodie, som han blev kaldt, endte i finalen i "The Voice". Han havde været favorit hele vejen igennem, og nu stod han klar til sin største optræden: Finale-sangen. Han valgte at synge sangen "Gratitude", skrevet af den kristne sanger Brandon Lake. Sangen var en lovsang til Gud, tilegnet hans tre børn. Bag sig havde han et stort kor, som løftede hænderne i lovprisning, mens de sang, og publikum tændte lys. Sangen rørte ikke bare publikum, men også dommerne.



29-årige Bodie Kuljan fik dommerne til at græde med sin lovsang.

Dommer i gråd

"Jeg er chokeret over, at jeg sidder her og græder", sagde dommer Stefani. "Du har en superkraft bag dig, det er helt sikkert. Jeg tror, det kommer fra den rene tro, du har. Jeg kan ikke sige mere nu, for det var bare så smukt", sluttede hun. Den anden dommer John Legend, var også begejstret og så Bodie som en leder: "Uanset hvad du vil, så har du det i dig", sagde han. Bodie's egen coach og dommer havde også svært ved at finde ord, men sagde: "Din optræden er en af de mest rørende, jeg har set i dette show. "

Vil udgive musik

Bodie endte med en andenplads i finalen og skal nu indspille sin egen musik. Han har været gift med Royale Kuljan i otte år, og de har tre børn. De driver et mediefirma sammen, hvor hun er fotograf. Derudover arbejder han med musik som lovsangsleder i sin kirke og ved at undervise.

Han har allerede tidligere udgivet nogle få sange, men glæder sig til at få lov til at komme ud med det, han har på hjerte. "Jeg ved, at jeg gør det, jeg er kaldet til, ved at være med i dette show, og jeg ser så meget frugt af det. Det gør mig så glad, at mine børn ser det ske og er en del af det", slutter han.

Eilis

KLUMMEN

Dyr stædighed

Jeg kører i bil til universitetet, og når jeg skal finde en parkeringsplads, er det hver gang et sats. Skal jeg forsøge at finde en parkeringsplads tæt på indgangen eller bare fra start parkere længst væk fra indgangen, så jeg sparer tiden på at lede forgæves efter en ledig parkeringsplads for alligevel at ende med at parkere længst væk?

En morgen valgte jeg at satse på, at jeg kunne finde en ledig parkeringsplads tæt ved indgangen. Men efter at have kørt runden på den fyldte parkeringsplads, var jeg lige ved at køre mod de fjerne parkeringspladser, da jeg spottede en enkelt ledig plads. Perfekt! Den tager jeg, tænkte jeg. Jeg gjorde klar til at bakke min bil ind i båsen, men så lagde jeg mærke til, at en stor hvid BMW ved min ene side var parkeret skævt og fyldte ind over min bås. Jeg overvejede kort, om jeg skulle finde en anden bås. Men jeg blev tilpas provokeret af den hvide BMW's arrogante parkering, så jeg blev stædig og besluttede mig for, at jeg ville have pladsen. BMW'en skulle ikke have lov til at optage to båse. Jeg bakkede bilen ind i båsen, og for at jeg kunne åbne min bildør, parkerede jeg en smule ind over min anden sidemands parkeringsbås. Den hvide BMW tvang mig til at parkere uden for min bås, fordi BMW'en holdt ind over min bås, tænkte jeg. Jeg havde ikke noget valg, syntes jeg.

Jeg steg ud af min bil og betragtede min parkering. Der var ingen tvivl om, at BMW'en fyldte mere ind over min parkeringsbås, end jeg gjorde over min anden sidemands parkeringsbås. Og jeg holdt jo kun sådan, fordi BMW'en havde parkeret ind over min bås! Jeg var allerede begyndt at forberede argumenterne i mit hoved. Så for at kunne bevise, at jeg havde været nødt til at parkere uden for min bås, fordi en anden holdt ind i min bås, tog jeg endda et par billeder. Og så gik jeg til undervisning.

Da jeg kom ud til min bil, lå der selvfølgelig en venlig hilsen i forruden til både mig og BMW'en. Jeg blev faktisk ikke engang overrasket, da jeg så den gule parkeringsbøde. Med det samme vidste jeg, at alle mine argumenter, om at det var BMW'en, der havde tvunget mig til at parkere uden for min bås, ikke holdt. Ligesom argumentet om, at jeg ikke holdt lige så meget uden for min bås, som BMW'en gjorde, heller ikke gjorde nogen forskel.

Mine argumenter ville heller ikke have holdt overfor Jesus, hvis jeg påstod, at det var en anden, der var skyld i, at jeg syndede. Eller hvis jeg hævdede, at jeg i det mindste ikke havde syndet lige så groft som min nabo. Uden for båsen er uden for båsen, uanset om det er meget eller lidt. Og vi har alle hver især et ansvar for, hvordan vi vælger at reagere på andres elendige parkeringer. Om vi stædigt beslutter os for, at den anden ikke skal slippe af sted med at spærre to parkeringspladser og selv ender med at få en bøde. Eller om vi siger pyt, jeg finder bare en anden plads længere væk fra indgangen og lader BMW'en være alene om at parkere elendigt.

Min stædighed endte med at koste mig 590 kr. Men jeg blev mindet om, hvor vigtigt det er at tage ansvar for sin egen parkering i stedet for at have så travlt med, hvordan andre parkerer og ende med selv at parkere dårligt. En betydningsfuld (og kostbar) påmindelse.



Af Kristina Højer Nørgaard
Journaliststuderende

Kender du nogen, der taler spansk?

Bogen om fundet af Noahs Ark er oversat til spansk og koster 198 kr.

Bestil den på Hosianna.dk

Bogen findes også på dansk og engelsk.



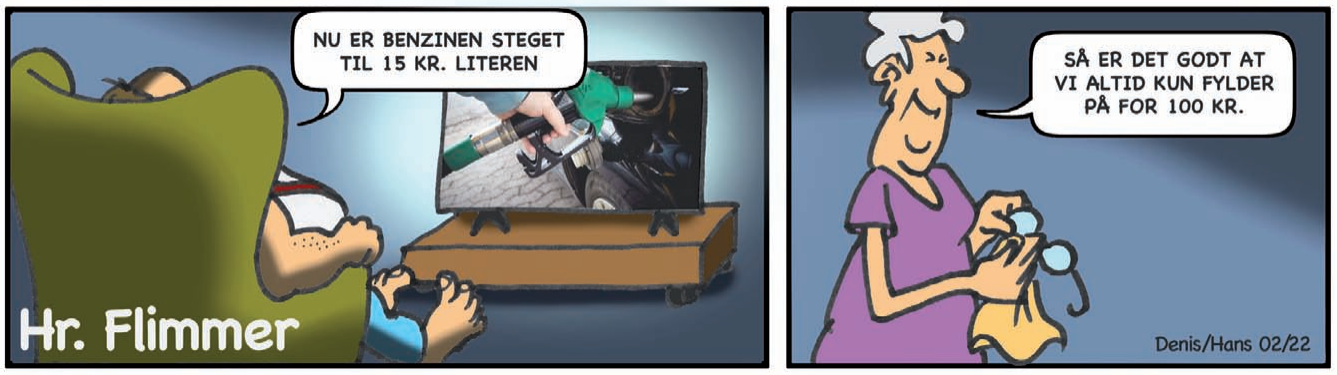

Hr. Flimmer har fået farver på og en fladskærm i 2023

I slutningen af 2022 gentog vi nogle af de tegneserie-striber, som Hans Jørgensen og Denis Emanuel Damgaard fandt på og tegnede specielt til Udfordringen i 1994-95.

Næsten 30 år senere har de to kreative bagmænd besluttet at tegne nye striber – i farver. I mellemtiden har den evige tv-kikker Hr. Flimmer naturligvis fået sig en fladskærm. Hans smøger og askebægre er røget ud. Hr. Flimmers antennehat er også gået på pension.

Vi siger Hans og Denis mange tak for at skabe nogle striber, som er specielt tegnet til Udfordringens læsere.

De to herrer er i det daglige liv vognmand og politibetjent. De mødtes i bluesbandet Emanuel, som var et kendt band i 90'erne og bl.a. optrådte på påskefestivallen "Opstand" hvert år.

På billedet overrækker Denis en stribe fra 1994 til Udfordringens redaktør Henri **Nissen**. (Striben ses herunder.) Nissen føler sig dog ikke krænket over at dele efternavn med forfædres plageånder eller nutidens kravlenisser og julenisser.





I DR TVs julekalender i 1994 indgik en fiktiv "familien Gutenborg". Det viste sig, at der fandtes en virkelig familie med det beskyttede familienavn Guttenborg. De ønskede ikke, at TV2 skulle bruge deres navn i julekalderen og krævede erstatning for krænkelse. Der blev derfor lavet et 25. afsnit til julekalenderen sæson 2. Her blev Gutenborg forfremmet og fik det nye navn Gyldengrød. Og familien gik med til en erstatning på 75.000 kr. Det inspirerede Hans Jørgensen og Denis Emanuel.

Nytårsaften er/var sidste frist for at give et gratis jubelårs-abonnement og være med i lodtrækningen om en rejse til Israel.

Lodtrækningen foretages blandt alle tilmeldinger pr. mail, hjemmeside og post, der er nået frem inden mandag d. 2.1.2023 og vinderen offentliggøres i uge 2.



BAGSMÆKKEN

Mangler du tid?

Jeg sad for nyligt på mit kontor og arbejdede. Jeg havde en del at gøre og sad flere gange og skævede op til uret. Undrede mig over, at tiden tilsyneladende stod stille.

Da tid altid er en mangelvare for mig, kunne jeg mærke, hvordan skuldrene slappede af, fordi jeg tilsyneladende havde så god tid. Pludselig slog det dog mig, at det var, som om tiden ikke rigtigt flyttede sig. Ganske rigtigt, uret var gået i stå, og tiden var fortsat alligevel og klokken en hel del mere, end jeg havde regnet med.

Min tid, herunder planlægning og muligheden for at gå mine egne veje, har altid været noget af det sværeste for mig at give til Gud. Måske fordi tid for mig er mere dyrebart end meget andet og forbundet med frihed. Jeg har altid haft en stor frihedstrang, så det at overgive min tid helt konkret i Guds hænder er et stort trosskridt. Et skridt, jeg skal forny igen og igen, da jeg hurtigt falder i og går mine egne veje. Guds veje og logik er oftest helt anderledes end mine. Ofte er Guds tidsperspektiv også anderledes end mit. Et øjeblik for Gud kan vare flere år hos mig, eller et løfte om, at noget sker snart, er ikke nødvendigvis det samme for Gud som for mig.

I et samfund hvor man hele tiden er på vej, hele tiden skal redegøre for, hvad næste skridt i livet, karrieren eller lignende er, er det ekstra angstprovokerende at forlade sig på Guds tid. På Hans tidsperspektiv. Alligevel ville jeg aldrig have undværet det. Gud har gang på gang lagt ting til rette for mig at vandre i. Et balance-regnskab, jeg ikke kunne have planlagt bedre. Ofte har det set mærkeligt ud på forhånd. Fyldte uger, som afløses af stille uger. I det har det ofte vist sig, at sygdom, ekstra arbejde, en person om mig eller andet, der havde brug for noget ekstra, har været grunden til, at kalenderen i en periode skulle spærres. At travlheden hang sammen med en periode med et større overskud osv. Jeg tror, Gud ved bedst.

Når nytåret nærmer sig, har jeg altid ekstra mange tanker om tid. Det er, som om et årsskifte kalder på refleksion over, hvordan jeg bruger min tid. Mit forsæt er at bruge mere tid på at lytte til Gud stemme og vokse i overgivelse.

"Gud vil gå foran dig og være hos dig. Han vil aldrig svigte dig, og du skal ikke være bange".
Femte Mosebog, kapitel 31, vers 8



Af Dorthe Sandvad
autoriseret coach

Har du brug for inspiration til at leve som kristen?

Livet med Jesus er spændende. Der er så mange facetter af Guds rige, som i sig selv er nok til at forundres resten af livet.



'117 anderledes meditationer' er korte tekster med tilhørende bibelvers. Til hvert stykke er der gjort plads til at skrive kommentarer og svare på spørgsmål. Med skarphed, humor og kærlighed opmuntres og udfordres du i din trosvandring med Jesus.

198,-

Af Henrik Engedal. 244 sider, 198 kr.

Bestil på Hosianna.dk