... den kristne ugeavis

Udfordringen 2023

Søndag den 22. Januar 2023 * Uge 4 * Årgang 51



Stor interesse for Promissios bibelskole i Etiopien - læs s. 2

Ny debat om abortgrænse

Debatten om individets ret til at bestemme over egen krop er blusset op på 50-året for indførelsen af den frie abort.

Af Henrik Engelbrekt Refshauge

For at "festligholde" indførelsen af den frie aborts 50-års jubilæum har interesseorganisationen Sex og samfund forslået, at Danmark hæver abortgrænsen helt frem til 18. uge. I dag er det 12. uge.

Danske fødselslæger bakker op, og rigshospitalets overlæge Øjvind Lidegaard foreslår en grænse ved 22. uge, fordi det ventende par så har fået svar fra misdannelsesscanningen, hvor man undersøger hjertefejl og alvorlige fysiske misdannelser. Det er også grænsen for, hvornår man begynder at kæmpe for at holde liv i for tidligt fødte børn.

- Det er helt på sin plads, at vi ser på, om vi skal hæve grænsen for selvbestemmelse, mener Annemette Wildfang Lykkebo, der er formand for Dansk Selskab for Obstetrik og Gynækologi ledende overlæge på Odense Universitetshospital. I dag er det helt tilladt at få aborter op til 22. uge. Indtil 12. uge skal du ikke igennem abortsamrådet.

Fødselslægerne har en intern debat, blandt andet fordi mere end 90% af ansøgningerne til abortsamrådet om at få en sen abort efter 12. uge alligevel bliver imødekommet.

- Hvorfor skal et samråd bestemme over kvindernes krop, spørger Annemette Lykkebo.

- Derfor er det på sin plads at spørge, om der er grundlag for nye anbefalinger. De eksisterende grænser går tilbage til 1973.

Nej tak

- Det ser vi bestemt overhovedet ingen grund til, udtaler folketingsmedlem for konservative Per Larsen til Udfordringen. Han sidder også i sundhedsudvalget og mener, det vil være et negativt signal at sende, hvis man hæver abortgrænsen.

- Jeg vil nødigt se en situation, hvor vi på den ene side af sygehusgangen har en abort og på den anden side af gangen har et for tidligt født barn i 22. uge, som vi kæmper for at holde liv i, siger politisk næstformand for Kristendemokraterne Henrik Hjortshøj.

- Derfor er det meget afgørende, at vi giver kvinden muligheden for solid rådgivning. Det skal ikke være tvang, mener Henrik Hjortshøj og tilføjer:

- Al menneskeliv har værdi. Derfor støtter Kristendemokraterne op om den nuværende lovgivning og råder til at afvente til Etisk Råd kommer med deres anbefalinger, udtrykker han, ligesom sundheds- og indenrigsminister Sophie Løhde (V), der heller ikke vil udtale sig før Etisk Råd har drøftet sagen.

Liv står på spil

- Uanset hvor grænsen sættes, så er hvert eneste abortindgreb et menneskeliv, der står på spil, mener Ellen Højlund Vibe fra foreningen Retten til Liv.

- Vi tror på, at jo lavere grænse, jo flere liv kan blive reddet. Jo flere skånes også for abortens eftervirkninger. Jo større barnet er, jo mere går det op for folk, at det er et lille menneske. Jo større er den følelsesmæssige påvirkning også. Langt de fleste kvinder er påvirkede psykisk og kede af det efter en abort, fordi de mister. Men for Retten til Liv er det en underordnet problematik ift. at beskytte liv, siger Ellen Højlund Vibe.

Fortsættes side 4.

Det kristne evangelium har fortsat en forvandlende kraft...

Læs Egon Falks opmuntrende bog.

200 sider m. fotos
Kun 248 kr.

Hosianna.dk
Udfordringens bøger & musik
7356 1500 - 7456 2202



Bestil tema-avisen om nærdøds-oplevelser til uddeling

Pris v/ 1 stk. 5,-
pris v/ 100 stk. 3,-
pris v/ 500 stk. 2,-
+porto kun 29,-
Nu trykt på *kraftigt 70 grams papir.*

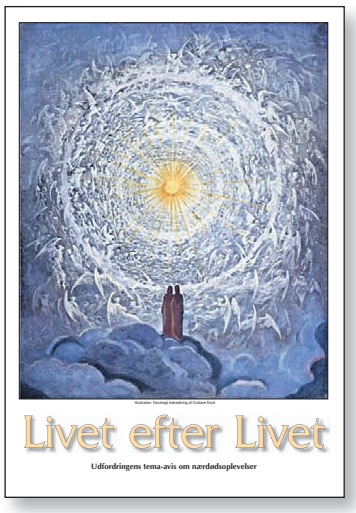

Bestil på Hosianna.dk - eller på tlf. 7456 2202



Tidligere sygeplejerske og missionær i Etiopien er død

Sygeplejerske og missionær Anne Marie Grove Rasmussen sov stille ind fredag den 13. januar. Hun har levet et langt og rigt liv, levet fuldt ud – og har altid rummet og favnet mange mennesker omkring sig, skriver børnene.



Anne Marie Grove Rasmussen

I mindeordet skriver børnene på familiens vegne:

"Gennem næsten 60 år levede hun et respektfuldt, loyalt, lunt og kærligt ægteskab med Jens Erik Rasmussen. I en alder af 81 år efterlader Anne Marie sit aftryk i en stor familie, som hun altid var opmærksom på, og hvor der sammen med mand, børn, svigerbørn, børnebørn og oldebørn også var plads og hjerterum til mange andre. Hun var Bedstemor for mange!

Mor talte helst ikke om sig selv, og hun havde altid blik for andres situation og behov. Hun var lyttende, omsorgsfuld og favnende og viste stor interesse for børnebørns liv og færden – og kunne altid huske, hvad der blev fortalt og kunne tale videre om det, der optog os, ved efterfølgende besøg og samtaler. Mor var aldrig selvhøjtidelig, altid humoristisk og kvik i replikken og, selv om kræfterne svandt ind de senere år, ung af sind.

Uddannet sygeplejerske og med arbejdsopgaver på bl.a. sygehuset i Odense, hjemmesygeplejen i Esbjerg, klinikken i Dodola og Worqa/Etiopien, plejehjemmet i Øster Snede, fængslet i Horsens og Møgelkær gav hende så meget – og gav de mange, der mødte hende, lige så meget!

Mor gjorde indtryk og havde empati for alle, og hendes brede erfaring fra arbejdslivet medvirkede til en vid horisont, en stor menneskelig indsigt, stor respekt og forståelse for anderledes livssituationer. Denne indsigt blev benyttet og brugt - også i høj grad i hendes pensionisttilværelse. Mor er et eksempel til efterlevelse for alle.

Begravelsen finder sted lørdag den 21. januar kl. 11 fra Øster Snede Kirke. Alle er velkomne.

Ære være mors minde!"

Læs også avisen på Udfordringen.dk

Brugernavn: udf-net Kodeord i januar: folkeslagene
Kodeordet for januar gælder til den 6/2 2023 kl. 9.



I foråret 2023 gennemføres bibelskolen Global Discipleship Training med fuldt elevhold i hovedstaden Addis Abeba.

På billedet ses Laura og Niels Olin Nygaard, som er tidligere forstanderpar på Ordet og Israels discipelskole i Israel. Foto: Emma Dyhr

Stærkt team skal lede GDT-bibelskole i Etiopien

Et tidligere forstanderpar på discipelskolen i Israel og en tidligere missionær i Promissio udgør et stærkt lederteam på Global Discipleship Training-holdet i foråret 2023.

Promissio har i 2022 forgæves ledt efter et missionærpar, som blandt andet skal lede bibelskolen Global Discipleship Training (GDT). I mellemtiden har interessen for at deltage på GDT været stor, og holdet er nu blevet fyldt med 16 deltagere.

Promissio har derfor lavet en anden konstellation, hvor lederposten bliver udgjort af ikke mindre end tre stærke profiler.



Anders Pradsgaard Møberg, der er sognepræst i Christianskirken i Aarhus, har tidligere været missionær i Etiopien. Anders skal lede GDT-bibelskolens sidste del. Foto: Promissio

Tidligere DST-ledere fra Israel

På størstedelen af bibelskoleopholdet i Etiopien vil Laura og Niels Olin Nygaard, som er tidligere forstanderpar på Ordet og Israels discipelskole i Israel, lede GDT'erne.

Laura og Niels Nygaard bor til daglig i Gjern og kommer i Silkeborg Oasekirke.

Tidligere missionær

På den sidste del af opholdet vil tidligere missionær i Etiopien, Anders Pradsgaard Møberg, tage over. Fra sin missionærtid har Anders Møberg et stort kendskab til Etiopien.

Samtidig har han som tidligere landsleder for Indre Missions Ungdom erfaring med at lede unge. Anders Møberg er til daglig sognepræst i Christianskirken i Aarhus.

Sikkerhedshensyn

Som missionær boede Anders Møberg sammen med sin familie i Addis Ababa, hvor GDT i år vil blive afholdt.

Det er nemlig ifølge Udenrigsministeriets rejsevejledning for øjeblikket ikke muligt at benytte de ellers dertil indrettede bygninger, Mana Galataa, som ligger i Robe i det sydøstlige Etiopien.

Global Discipleship Training (GDT)

GDT er et samarbejde mellem Børkop Højskole og Promissio. Deltagerne er samlet 10 uger på Børkop Højskole og 11 uger i Etiopien.

GDT-holdet begyndte på Børkop Højskole den 5. januar og rejser til Etiopien den 4. februar.

Man kan læse mere om GDT på www.globaldt.dk

Promissio

Det evangelisk-lutherske missionsselskab Promissio arbejder primært i Etiopien og Liberia. Missionselskabet beskriver her sin målsætning om at lade evangeliet krydse grænser i samarbejde med partnere i Afrika:

"Promissio handler om mennesker og det livsforvandlende møde, og vi vil med hjerte, mund og hænder være Guds redskaber til, at mennesker får et livsforvandlende møde med Jesus Kristus!

Gennem samarbejdskirker og andre partnere i Afrika støtter Promissio blandt andet rehabilitering af unge prostituerede, undervisning og sundhedsarbejde, kirkeligt arbejde blandt børn og unge, uddannelse af præster og evangelister, bekæmpelse af hiv/aids og kapacitetsopbygning på forskellige niveauer i kirkerne.

Promissio hed før Dansk Ethioper Mission."

Læs mere på www.promissio.dk.

Bodil

Ugens Julius

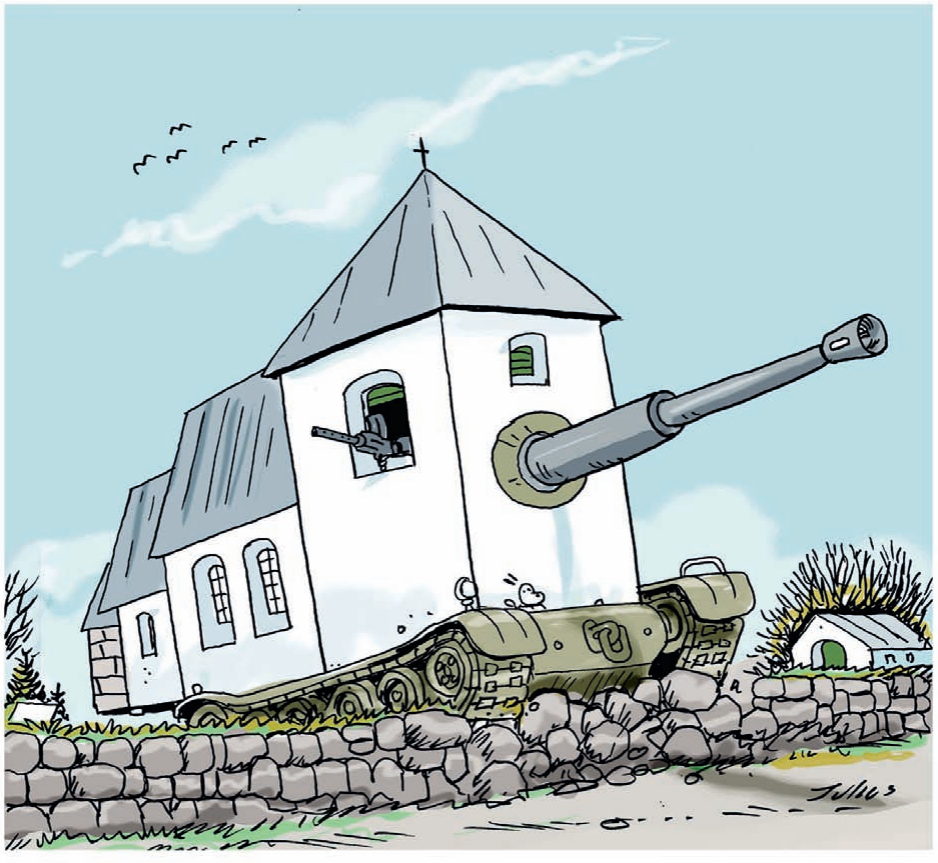

Fortjenesten ved at skrotte Store Bededag skal bruges til at styrke det danske forsvar...

Sømandsmissionærens slægt har bedt for grønlænderne i generationer

Niels og Grethe Chemnitz Albinus fra Vejle har solgt alt for at tage på mission i Grønland.

Af Henrik Engelbrekt Refshauge

Nogle drømmer om nye veje. Andre får et kald og rejser. Niels Chemnitz Albinus fra Vejle oplevede det sidste og rykker sammen med sin hustru Grethe teltpælene op fra Nørreallé 13 i Vejle. Deres nye bopæl ligger 3.390 kilometer fra hjembyen, i Nuuk i Grønland.

Niels har stærk erfaring med undervisning, ledelse og konsulentvirksomhed med coaching, lederudvikling, person- og teamanalyser, teamudvikling, konfliktløsning og forbedring af arbejdsmiljø. Fra 1. februar skal alle disse evner bruges som ny sømandsmissionær i Nuuk med en række arbejdsdage i den danske del af arbejdet og afrejse 21. februar.

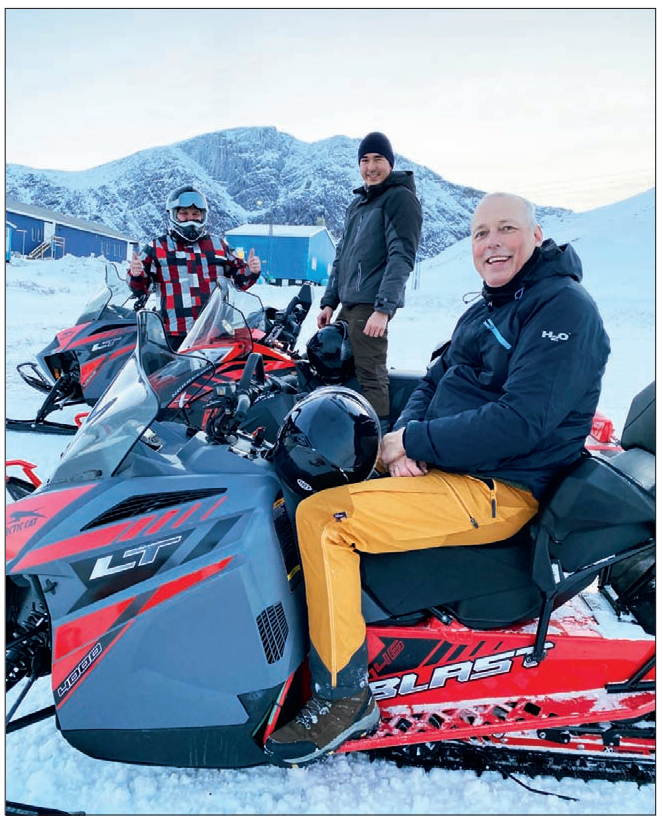

Niels Chemnitz Albinus på snescotter med sine kommende kolleger.

Bosætter sig i Nuuk

- Min morfar var grønlænder, så kærligheden til Grønland har altid ligget i bevidstheden, og i generationer har vi bedt for Grønland i min familie, fortæller 59-årige Niels Albinus. Hans primære opgave bliver skibsbesøg, besøg hos søfartselever og rederier, at få en sømandsklub på sømandshjemmet i gang og intensivere indsatserne for blandt andet hjemløse, fængslede og andre. Han får også ansvar for de unge danske volontører, der arbejder på sømandshjemmet/ Hotel SØMA i Nuuk.

- Vi bosætter os i Nuuk og rydder gevaldigt op i øjeblikket. Hvad børnene ikke vil have, bliver solgt eller givet væk. Vores plan er at slutte vores arbejdsliv i Nuuk, fortæller Niels Chemnitz Albinus, der vurderer, at han har otte til ti år tilbage på arbejdsmarkedet.

Det er parrets fælles beslutning at tage af sted.

Et kald

Det er ikke kun den frodige have, der har givet most på bordet, som de må skifte ud med de grønlandske klipper. Grethe har også sagt farvel til et lederjob i Vejle - som forstander hos Forældre-barn opholdsstedet Familiebo i Vejle - og hun ved ikke, hvad hun skal engagere sig i, når de kommer til Nuuk.

- Jeg har nogle ideer, men vil begynde at leve livet mere langsomt. Måske en fælles diakonal satsning af en slags overfor forskellige mennesker, fortæller hun.

Niels og Grethe kalder beslutningen om at bryde op et kald.

- Når Gud kalder, tager vi afsted. Et kald er større end det enkelte menneske. Vi har jo fire børn, to svigerbørn og syv børnebørn herhjemme, men vi har også fuld opbakning fra både familie og venner.



Niels Chemnitz Albinus står nederst foran det første grønlandske børnehjem Gertrud Rask Minde, som hans morfar Jens Lars Andreas Chemnitz (til venstre) oprettede i 1937 for fangerbørn.



- Vores netværksgruppe i Pinsekirken i Vejle har understøttet os i forbøn i ansættelsesforløbet, og børnene bakkede op, selvom afstanden er stor. Men vi tror også, det giver muligheder for en anden form for samvær og kultur, end vi ellers kunne tilbyde, mener Niels.

- Gud lægger tingene til rette, er jeg sikker på. Jo, roen i min sjæl fortæller, at vi må til Grønland, siger 55-årige Grethe. Niels tilføjer:

- Efter mange samtaler med hinanden og Sømandsmissionen føler vi det "lagt hen til os". Vi skal være en del af det samfund. Og på en eller anden måde knytter det nogle bånd til min baggrund rent mentalt.

Legendarisk morfar

Når Niels og Grethe lander i Nuuk 21. februar efter det årlige sømandsmissionærkonvent i Frederikshavn, vil de kunne invitere fætre og kusiner på kaffemik. Niels Chemnitz Albinus' morfar var nemlig den legendariske Jens Lars Andreas Chemnitz. Som kateket og senere præst mødte han nøden blandt forældreløse børn i bygderne. Når en fanger mistede livet på havet, havde det store konsekvenser for familien. Jens Lars blev Den grønlandske børnesags pioner og oprettede det første grønlandske børnehjem, Gertrud Rask Minde, i 1937, der i dag ligger i Sisimiut. Mormor var dansk. Niels' mor, Kirsten, blev født i Ilulissat i 1928. Morfar døde i 1966.

- Da Grethe og jeg lærte hinanden at kende i 1999, fortalte jeg om min morfar. Da fortalte Grethe, at hendes søndagsskole havde givet penge til Gertrud Rask Mindes børnearbejde i den lokale LM i Hillerød. De støttede op om dette trosprojekt.

Kærlighed til Grønland

- Jeg har altid haft en særlig kærlighed til det grønlandske folk og har også bygget min egen grønlandske kajak efter ægte forskrift, beretter Niels. Jeg er fyldt af en naturlig respekt og stolthed over på en måde at kunne være med til at videreføre morfars arbejde for hans folk, selv om det er sømænd og fiskere, jeg primært skal arbejde blandt.

- Det var bevægende at komme til Grønland - og vide, at min slægt har vandret her. Og så var det en bevægende oplevelse for mig at komme til Grønland for første gang i december sidste år og gå forbi børnehjemmet i Sisimiut. Jeg sad på sømandshjemmet og så op på den gamle blå kirke, hvor oldefar havde prædiket og været præst i 1800-tallet. Her var mine rødder. Her var morfars store trosvision født, fortæller Niels.

- Men det var også der, det gik op for mig, at man er virkelig langt hjemmefra!

Rivende udvikling i Sømandsmissionen

Niles' maritime erfaring kommer primært fra sejlture på Vejle Fjord, hvor han var gast på et skib, der altid fik sidstepladsen i sejladserne. Men der er andre ting, der trækker:

- Det trækker at være der for sømænd og fiskere, der har arbejdsvilkår, som mange mennesker ikke kunne trives i, fordi de er så meget væk fra deres familie, fortæller Niels Albinus.

- En kok fortalte om sine arbejdsforhold i 80'erne. Fx med kun ét bad i måneden, fordi der ikke var ferskvand nok med. I dag bor mange lige så godt på skibene som på sømandshjemmene. Derfor kommer de ikke så meget på Sømandshjemmene længere.

- Sømandsmissionen står i en rivende udvikling på Grønland, hvor vi eftertænker, hvordan hotellerne og missionsarbejdet skal udvikles. Nuuk er den store havn. Derfor er det vigtigt, at vi dér får sat nogle retninger for de nye visioner og det organisatoriske arbejde. Det trækker i mig at få lov til at være med i den proces sammen med resten af Sømandsmissionen, fortæller den erfarne mand med det omfattende CV, hvor han blandt andet har master i ledelse og er uddannet i coaching.

Grethe og Niels Chemnitz Albinus nyder at vandre – gerne ved havet.

- Det skal vi gøre i Grønland, og vi skal have en båd, hvis vi får råd, fortæller de. De nyder at tage ud og spise sammen.

- I Grønland håber vi at lære, hvordan man tilbereder den kolossale fiskerigdom, der er i havene omkring, slutter Grethe og Niels Chemnitz Albinus.



Niels Chemnitz Albinus flytter sammen med sin hustru Grethe til Nuuk i Grønland for at tjene som sømandsmissionær .

COMPOUNDERS

MW Compounders er en dansk børsnoteret investeringsforening. Foreningen er udbyttebetalende og har investeret i 20-30 globale compounder-aktier.

Læs mere på vores hjemmeside: www.mwcompounders.dk

Kontaktpersoner:
Johannes Møller: 61 76 69 05 Dan Wejse: 26 83 37 44



'Alterseminar' med Rhonda

- Længes du efter mere af Guds nærvær og ære gennem tilbedelse og bøn? Så tag med os til en dag med undervisning og praktisk træning i, hvordan man etablerer bønne- og tilbedelsesaltre, hvor Guds nærvær kan erfares stærkt.

Sådan lyder invitationen fra en kristen gruppe i Nordjylland. De har arrangeret en dag med Rhonda Hughey – nu gift Mathisen og bosiddende i Norge.

Rhonda har tidligere udgivet to bøger på dansk: Desperat efter Guds nærvær, og Desperat efter Guds nærvær i familien.

Den sidste bog handler netop om at opbygge "altre". Altså ikke fysiske altre, men at opbygge en kristen praksis i hjemmet med bøn, andagt, lovsang og en forandret måde at være sammen på.

"Alterseminaret" foregår lørdag den 28. januar kl. 10-15 hos Inger Ottesen i Vester Kringel, Løkken. Blandt initiativtagerne er også frimenighedspræst Ulrik Flinta.

Der bliver træning i, hvordan man beder ordet, synger ordet, profetisk sang og tilbedelse.

Rhonda og Tommy Mathisen samt et lovsangsteam fra Norge leder samlingerne.

Der er max. 25 pladser, så hurtig tilmelding anbefales til Inger Ottesen famottesen@hotmail.com.

Henri.

Minister møder biskopper

Efter redaktionens afslutning mødes kirkeminister Louise Schack Elholm med Folkekirkens biskopper om afskaffelse af Store Bededag som helligdag.



Kirkeminister Louise Schack Elholm ser frem til drøftelsen.

Fredag 20. januar får Folkekirkens 10 biskopper måske en forklaring om udmøntningen af regeringsgrundlagets forslag om afskaffelse af en helligdag.

- Regeringen og jeg som kirkeminister ønsker at inddrage folkekirken, fortæller Kirkeminister Louise Schack Elholm.

- Kort efter jeg blev kirkeminister, har jeg søgt kontakt til biskopperne for at få en vurdering af spørgsmålet om valg af konkret helligdag. Efter regeringens beslutning om at pege på Store Bededag, ser jeg nu frem til næste skridt i inddragelsen af folkekirken, som blandt andet handler om de afledte konsekvenser for folkekirkens alterbog.

Blander sig i kirkens indre anliggender

Kirkeministeriet mener, der er en lang tradition for, at folkekirkens indre anliggender reguleres med kongelige resolutioner, også efter grundlovens vedtagelse.

- Proceduren indebærer, at regulering af folkekirkens indre anliggender som hovedregel sker uden afstemning i Folketinget og på kirkeministerens ansvar, skriver ministeriet i en pressemeddelelse. Ifølge denne muliggør proceduren, at regulering af de indre anliggender kan ske med behørig inddragelse af folkekirken. Den proces vil regeringen også bruge med en kongelig resolution efter indstilling fra kirkeministeren.

Ny alterbog på vej

- Jeg vil bede om biskoppernes vurdering af, hvordan arbejdet med tilpasning af alterbogen bedst tilrettelægges, herunder hvor lang tid, der er behov for, og hvilke repræsentanter for folkekirken som bør indgå i arbejdet, udtaler kirkeminister Louise Schack Elholm. Den danske Alterbog indeholder gudstjenesteordningen for den danske folkekirke og omfatter blandt andet bønner og tekster for Store Bededag, hvor folkekirkens præster i dag har pligt til at afholde gudstjenester.

HER

Fortsat fra forsiden:

Debat om abortgrænsen

- Abortgrænsen skal flyttes, men vi ved ikke til hvad, mener Annemette Wildfang Lykkebo, der er formand for Dansk Selskab for Obstetrik og Gynækologi.

- Tiden er moden, fordi vores samfund har ændret sig de sidste 50 år. I dag har vi helt andre fosterdiagnostiske muligheder end dengang. Derfor har vi også andre muligheder for at have andre abortformer end en udskrabning. I uge 12 er alle organer færdigdannede og skal bare vokse, og organerne skal til at fungere. Derfor er medicinsk abort mere skånsom, beretter Annemette Wildfang Lykkebo. Hun plæderer for at vi som samfund får det debatteret, fordi det er en kompleks problemstilling.

Der er ikke nogen kvinder, der beder om at få lavet en abort for sjov. Langt størstedelen af aborterne efter uge 12 kommer enten, fordi der er medicinsk indikation på, der er noget galt med fostret. Eller der er sociale indikationer, når det fx er en meget ung mor, måske med misbrug, eller mor er i gang med en uddannelse – ustabile forhold, så moderen selv skønner, hun ikke kan magte at få barnet, beretter formanden. Hun understreger, at det er et utroligt vigtigt aspekt, at menneskelivet har værdi og spørger: Hvornår er man et individ? Hvornår er man levedygtig?

Kvinder er ikke sløsede

Holdningen blandt hendes medlemmer er forskellige, men man er stort set enige om grænsen for selvbestemmelse skal hæves. Ikke grænsen for abort, for de foretager allerede aborter op til uge 22.

- Fjernes grænsen, giver det 50 aborter mere om året. Jeg forventer ikke, det vil eksplodere, for så sløsede er kvinder ikke, fortæller hun med henvisning til, at man ændrede grænsen til 18. uge i Sverige for nogle år siden. Adfærdsmønstret ændrede sig ikke. Kvinderne kom fortsat tidligt i graviditeten.

Anne Mette Lykkebo mener, Danmark har brug for et abortråd.

- Der er så mange muligheder for privat fosterdiagnostik, der fx kan vise kromosomafvigelser, vi ikke kender noget til. Der burde vi



- Hvorfor skal et samråd bestemme over kvindernes krop, spørger formand for DSOG Annemette Wildfang Lykkebo.



Per Larsen fra konservative ser overhovedet ingen grund til at flytte abortgrænsen.



- Vi må ikke blande tingene sammen, udtaler politisk næstformand Henrik Hjortshøj (KD).

sikre, at der er en etisk rådgivning til tolkning af de mange resultater.

Befolkningen vil holde fast

De Konservative ønsker ikke at ændre noget som helst.

- Der er sket rigtig meget, siden vi indførte den frie abort fx med adgang til prævention, fortæller folketingsmedlem Per Larsen. Der er i dag også rigtig gode muligheder for at kunne konstatere, om man er gravid. Når der er 12 uger til at finde ud af det, så er det rigtig fint, mener han og konstaterer, at et stort flertal i befolkningen ønsker at holde fast i den eksisterende ramme. Han henviser til en undersøgelse fra analyseinstituttet Epinion, der viser, at 67% af danskerne finder den nuværende grænse på 12 uger passende.

- Dilemmaet er også, at man på neonatal-afdelingerne er god til at holde liv i de for tidligt fødte, fortæller Per Larsen. Og den nye politiske næstformand for Kristendemokraterne Henrik Hjortshøj mener heller ikke, det er en nem stillingtagen:

- Vi skal passe på ikke at blande de sundhedsfaglige ting sammen med børns rettigheder, udtrykker han med henvisning til professor i gynækologi Øjvind Lidegaard. Denne mener, at sundhedsvæsenet ikke kan gøre så meget for at sikre børns vilkår. Det perspektiv kan formand Annemette Wildfang Lykkebo godt sætte sig ind i.

- Etisk Råd er nedsat af en grund og skal have lov til at arbejde. Med respekt og varsomhed for alle synspunkter i det danske samfund til alle sider skal vi herefter have en god dialog, så vi ikke ender i den situation, vi ser i USA, hvor man råber ad hinanden. For så står vi med helt andre problemer, slutter Henrik Hjortshøj.

Grotesk mangel på velvilje

- Er liv noget teknisk? spørger Ellen Højlund Vibe fra foreningen Retten til liv retorisk.

- Når Sex og Samfund foreslår det, negligerer de fuldstændigt den anden part – det lille menneskeliv. Det er grotesk mangel på vilje til at erkende, at det ikke kun handler om kvindens rettigheder. Vi er nødt til at stille de to rettigheder op overfor hinanden. Den ene persons rettighed vejer ikke tungere end den andens.

Vi tænker vel ikke, at et menneskes værdi stiger i takt med, at man vokser. Hvornår har man så fulde rettigheder? spørger Ellen Vibe Højlund fra Retten til liv - helt i tråd med den tidligere formand for Etisk Råd, børnelæge Gorm Grisen. Han har udtalt, at vi som samfund er nødt til at forholde os til, hvornår et menneskeliv begynder og slutter.

"Et gammelt menneske, der bare ligger hen, har en lang historie. Et foster kan også få en lang og god fremtid, uanset om det er ønsket eller ej", siger han til Kristeligt Dagblad (KD).



- Abort er aldrig for barnets skyld, udtaler sognepræst Marie Høgh.



- Liv er ikke noget teknisk, mener Ellen V. Højlund fra Retten Til Liv.

Ikke fostrets skyld

- Tidsånden gør sig skyldig i et menneskesyn, der bør få selv den koldeste sjæl til at gyse, udtaler sognepræst Marie Høgh til Udfordringen og forklarer, at hun ikke er imod fri abort, men imod, hvis det ikke altid anfægter os, for så har vi undergravet det fundament, som vi har bygget den vestlige verden på.

- Vi er nødt til at holde fast i, at abort altid er for kvindens skyld og aldrig for barnets skyld. Det er en rettighed vi har tildelt hinanden. Jeg har svært ved at forstå kvinder, der får en abort, med mindre der er noget galt med fostret, hvor det får et vanskeligt liv.

- Døden er blevet en medspiller i vores liv i stedet for en fjende. At bemægtige sig døden, er at lade Antikrist tage bolig og stille sig på intethedens side. Vi sætter os til dommer over liv og hvilke mennesker, der får lov til at få livets gave. Liv er ikke kun noget, vi selv skaber, men noget, vi får af Vorherres hånd. Vi er medskabninger på Guds store skaberværk, slutter Marie Høgh fra Holbæk.

HER

Bedehus vil bygge altre for Herren

Bedehus Danmark holder bedeuge i uge 5 på Acts Academy i Kolding.

- Gud taler til os, og to ting former bedeugens indhold, fortæller Peter Tinggaard fra Bedehus Danmark.

- For det første deler vi, hvad vi oplever, Gud gør i hver enkelt leders liv og ude i landet. Dernæst beder vi og søger Guds ansigt for, hvad vi skal fokusere på for den kommende bedeuge.

Bevægelsen har holdt bedeuge hvert år i uge 5 siden 2003. Men i år er det anderledes.

- I løbet af de sidste ti år har vi været i en længere proces, hvor vi år for år har afsat mere og mere tid til bøn og lovsang, og mindre tid til undervisning, fortæller Peter Tinggaard. Årets tema fortsætter dette spor, hvor vi skal have undervisning i at bruge længere perioder i bøn og lovsang. Når vi taler om altre for Herren, vil vi indvie os selv og vores nation til Ham på Hans måde, hvor vi tager rigtig god tid til at lytte og til at følge Hans ledelse.

Årets hovedtaler er Rhonda Hughey Mathisen, der har skrevet bogen "Desperat efter Guds nærvær". Sammen med sin mand leder hun en bevægelse i Norge, der samles i forskellige byer, hvor den primære dagsorden er at give sig selv til Gud, så man kan overgive sig til hans ledelse. Desuden underviser Johannes Hansen, John Nielsen, Anette Holt Larsen, Kresten Holmsgaard, Lucinda Rasmussen og Kjeld Gudmandsen.

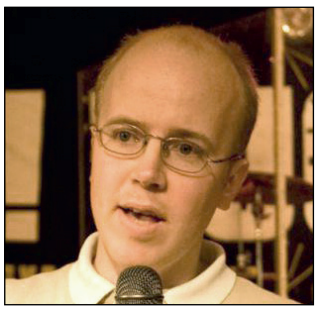

Peter Tinggaard

- Bedeugen samler mellem 60 og 80 deltagere fra det meste af landet. Yderligere info: bedehus.dk

Anne/HER

Dansk prædikant fængslet i 200 dage uden dom

Torben Søndergaard er stadig fængslet i USA, hvor han søgte asyl i 2019 efter TV2's udsendelse om The Last Reformation.

I en video på hjemmesiden for "Friends of Torben" fortæller han om oplevelsen af at være frataget sine rettigheder. Men også om Guds velsignelser af medfanger gennem de bibelstudier, han holder.



- Hvad har jeg gjort? spørger Torben Søndergaard, som dagen før sin arrestation forkyndte evangeliet og døbte 10 personer.

Dr. Michael Brown fra AskDrBrown YouTube-kanalen har interviewet Torben Søndergaard i fængslet. Torben ringede fra sin celle, da han havde været fængslet i 195 dage og udtrykte undren over, at han stadig tilbageholdes.

I første omgang forlød det, at han blev tilbageholdt for at have smuglet våben fra Mexico, men denne anklage viste sig hurtigt grundløs. Der er stadig ikke nogen formel anklage imod den danske prædikant. Han forstår ikke, hvorfor der ikke er nogen, som sætter sig ned og taler med ham om de anklager, som må være rejst imod ham.

I lænker for evangeliet

Torben fortæller i interviewet, at han har tilbragt både sin fødselsdag, bryllupsdag, jul og nytår i fængslet, og han har ingen anelse om, hvor længe det vil fortsætte.

- Første gang, jeg blev arresteret, fik jeg håndjern på. Jeg fik lænker om halsen og hofterne, og kom i isolation i 10 dage, udtaler han. Herefter blev danskeren placeret sammen med hårdkogte kriminelle, som har siddet indespærret gennem 20-30 år for mord eller mordforsøg.

- Hvad har jeg gjort? spørger Torben. "Dagen før jeg blev arresteret, talte jeg med mennesker om Jesus og døbte 10 personer. Jeg forstår ikke, hvorfor dette ikke omtales i medierne, og hvorfor der ikke sker noget!"

- Det har været det sværeste, jeg nogensinde har oplevet, men jeg har lært meget. Når jeg nu læser min bibel, giver det meget mere mening, fordi jeg oplever, hvad Jesus sagde om, at vi skulle udsættes for falske anklager og fængsles for evangeliets skyld. Paulus' breve fra fængslet giver også meget mere mening nu. Jeg læser, at når vi forkynder evangeliet, vil nogle mennesker reagere positivt, men andre vil gå imod os og skabe problemer for os.

Gud har styr på det

- På nogle måder er jeg glad for, at jeg ikke kom ud tidligere, for i så fald ville jeg være blevet meget bange, deprimeret og frygtsom og have tænkt: Man skal være meget forsigtig og undgå at komme i fængsel. Men nu, hvor jeg har været her i et halvt år, vil jeg gerne sige til alle andre: Bare vær frimodige derude. Prædik evangeliet! Du skal ikke være bange. Gud har styr på det. Han finder en vej igennem det.

- Da jeg forlod Danmark, var jeg i chok. Jeg kunne ikke forstå, hvad der var sket med mig i mit eget land. Jeg spurgte Gud: Hvordan kan det her ske?

- Jeg har været så stolt af at være dansk, og pludselig kommer myndighederne efter mig. Men Gud sagde: Torben, jeg har ført dig til Amerika for at gøre mit folk klar til det, der kommer, for forfølgelsen vil komme til Amerika.

Forsvarerens forklaring

Dr. Brown har også talt med Torbens advokat, Michelle Sanchez og spurgt hende: Er der noget, I ikke har fortalt os? Er der noget, vi ikke forstår eller ikke har hørt? Michelle svarede, at der er mange uoverensstemmelser i Torbens historie, især fordi sagen er blevet fremstillet forkert på sociale medier.

- Jeg vil gerne sige det klart og tydeligt: Torbens ansøgning om asyl blev udført korrekt, og det er bekræftet af dommeren under høringen. Dommeren sagde også, at Torben var hundrede procent troværdig i sit vidneudsagn, og at han ikke har opdigtet det. USA's asyllovgivning har et forbud mod "*Frivolous application for asylum*", dvs. en ligegyldig eller falsk ansøgning. Hvis en ansøgning vurderes "frivolous", vil ansøgeren for al fremtid være udelukket fra at ansøge om immigration. Torbens sag var 100 % troværdig. Men ifølge Michelle frygter myndighederne præcedens, hvis de giver Torben asyl. Michelle tilføjer, at hun ikke kendte hverken Torben eller The Last Reformation, før hun skulle føre hans sag, men nu er hun 100 procent fan af ham, og hun vil kæmpe for Torben, fordi USA har gjort en stor uret mod ham i denne sag.

Michelle oplyser, at der er fejl i Torbens journal, men det skyldes ikke, at Torben selv har sagt noget forkert. Derfor venter forsvareren nu på en udskrift fra høringen, og de vil så have deres modsvar klar en måned senere. I løbet af et par måneder håber Michelle derfor, at der vil være godt nyt i sagen. Men det betyder nok, at Torben skal sidde fængslet i endnu et par måneder.

Dr. Brown slutter samtalen med at sige, at når dette kunne ske for Torben, vil det kunne ske for enhver, der lever i overensstemmelse med deres kristne tro.

Anne

Fængslet i 200 dage

Missionær Torben Søndergaard er fængslet i the Baker County Detention Facility i Jacksonville, Florida.

Danskeren er ikke anklaget for noget kriminelt, men hverken han selv, familien eller advokaterne har fået oplyst, hvorfor han holdes fængslet.

Torben blev arresteret efter et interview med US Immigration and Customs Enforcement den 30. juni 2022.



Danmarks Indsamling præsenteres af værterne Ulla Essendrup, Katrine Muff og Sara Bro. Foto: DR

Danmarks Indsamling 2023: Hjælp til sårbare børn

Danmarks Indsamlingen har fundet sted siden 2007, og igen i år skal hele Danmark samle ind, og det sker, som sædvanlig, i et stort TV-show, som vises på DR 1 lørdag d. 4. februar 2023.

I år er temaet: Hjælp verdens sårbare børn. Lige nu oplever vi alt for mange kriser, hvor verdens fattigste børn er de største ofre. Deres nød er umenneskelig og kræver handling nu. Derfor har organisationerne bag Danmarks Indsamlingen besluttet, at hjælpen i år skal gå til børnene. Man bruger OECD's liste over de fattigste lande i verden som udgangspunkt for, hvor hjælpen skal sendes hen.

En erfaren værtstrio bestående af Sara Bro, Ulla Essendrop og Katrine Muff er klar til at præsentere den fem timers live-udsendelse fra Værket i Randers.

Mange står bag

Organisationerne bag Danmarks Indsamling er 12 store, danske NGO'er. Det drejer sig om disse partnere: Folkekirkens Nødhjælp, UNICEF, SOS Børnebyerne, Røde Kors, Red Barnet, Mellemfolkeligt Samvirke, Læger uden Grænser, OXFAM IBIS, DRC Dansk Flygtningehjælp, Dansk Folkehjælp, CARE og PlanBørnefonden. Disse organisationer har alle konkrete udviklingsprojekter i de enkelte lande, som der gives tilskud til.

De 12 organisationer bag Danmarks Indsamling har forpligtet sig til, at der aldrig må gå mere end syv pct. til administration. Dette sker for at sikre, at pengene går til projekter og ikke bare drukner i administration.

Vil man vide mere om indsamlingen, og hvordan man kan være med til at støtte, så findes der mere information på www.danmarksindsamling.dk

Eilis

Økumenisk Ansgargudstjeneste

Søndag den 22. januar kl. 16.00 holdes en økumenisk, fælleskirkelig "Ansgargudstjeneste" i Sct. Marie Kirke i Haderslev.

Siden 2017 har de forskellige kirkesamfund i Haderslev Stift mødtes til en årlig gudstjeneste, opkaldt efter Nordens Apostel. Ansgargudstjenesten finder sted i tiden omkring Kyndelmisse, dvs. den 2/ 2, samt Ansgars dødsdag, den 3/2.

De forskellige kirkesamfund skiftes til at lægge hus til, og værtskirken fortæller lidt om sig selv. Til gudstjenesten mødes Den katolske Kirke, Metodistkirken, Brødremenigheden, Pinsekirken, de tyske frimenigheder, de ortodokse kirker og Folkekirken. Efter gudstjenesten er der kaffe/te og kage.

Bodil

Kirke tilbyder optankning i 'ulvetimen'

I Ulvetimen inviterer Bykirken i Århus til samtaler om tro, samvittighed, skyld og skam.

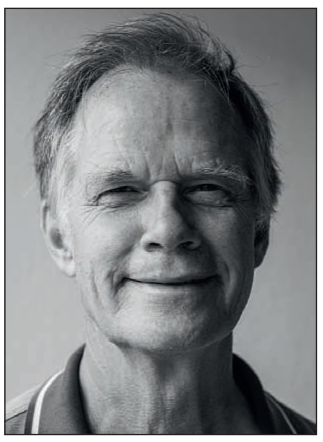

Valgmenighedspræst for Bykirken, Henrik Højlund

- Vi prøvede konceptet af for første gang i efteråret, og det gav os lyst til at fortsætte, fortæller valgmenighedspræst i Bykirken Henrik Højlund.

En række kirker er forbundet med "Kirketorvet" på gågaden lige ved Århus banegård, hvor masser af mennesker færdes hver dag. Stedet åbner kirken for mennesker udenfor.

- Vi er blevet udfordret til at byde ind med en "vagt" på Kirketorvet. Vores forventning er, at de, der kommer, fristes til at tage ikke-troende venner med. Det ligger lige midt i aftensmaden, så vi spiser en sandwich sammen. Derfor kan man godt nå med til en optankning mellem dagens arbejde/studium og andre gøremål om aftenen.

- Vi går efter optankning af både hjerne og hjerte, fortæller Henrik Højlund med henvisning til det lille ordspil.

- Vi vil tanke tanker op og gør det med fællesskabets særlige energi og styrke.

- Folk har spurgt, om vi ikke vil bringe to specielle temaer på banen, som nok er lidt mere indadrettede, fortæller han med henvisning til emnerne 7. og 21. februar om "Katolsk eller luthersk kristendom - pro og contra" og temaet "Nej til kvindelige præster – no go eller go go?"

På de tre første tirsdage i marts er optankningen mere udadvendt med "Den dårlige samvittighed", "Skyld og skam" samt "Kan man tro på Gud i 2023".

Der er indkaldt katolikker og folkekirkemedlemmer, en psykolog, professor, 3K- og teologistuderende til at få tungen på gled med oplæg til samtaler.

Hver gang mødes man i Kirketorvet, Ryesgade 28a kl. 17.30-19.30. Optankning er for hvem som helst med hvilken som helst tro eller ikke-tro.

HER



LEDERARTIKEL

Når mennesker 'leger Gud'

Ifølge flere undersøgelser går to ud af tre danskere ind for en legalisering af eutanasi, så folk får mulighed for selv at vælge, hvornår deres liv skal slutte. Dermed minder det i forbløffende grad om tankegangen bag fri abort, hvor slagordet lyder "min krop, mit valg".

En undersøgelse kan være meget misvisende, fordi resultatet blandt andet afhænger af spørgsmålets formulering, den adspurgte målgruppe mm. Ifølge én undersøgelse kan æg give hjertesygdomme, så det forkorter ens levetid. En anden undersøgelse kan vise præcis det modsatte. Man skal ikke lade sig snyde af undersøgelser.

Skaberen af alt liv har givet os buddet "Du må ikke slå ihjel". Det står ikke til forhandling. Livet er helligt. Derfor er eutanasi en krænkelse af Guds bud, uanset om hele verden stemmer for en legalisering. Forbuddet mod at slå ihjel gælder, uanset om offeret er et ufødt barn, en uhelbredeligt syg eller et ældre menneske. Lad os også huske, at buddet "Du må ikke slå ihjel" både gælder andre mennesker og os selv!

Og hvordan går det med tillidsforholdet mellem patienterne og sundhedspersonalet, hvor eutanasi normaliseres? Det er meget opløftende, at både formanden for Lægeforeningen, Camilla Rathcke, og forsker og lektor Anne Bendix Andersen fra Sygeplejeetisk Råd klart og tydeligt siger fra i forhold til en legalisering af eutanasi. De understreger, at alle i sundhedsvæsenet er forpligtet til at redde liv – ikke til at tage liv. Før læger og sygeplejersker påbegynder deres professionelle virke, aflægger de en ed om *både* at lindre lidelse *og* redde liv. Det er altså et *både-og* – ikke et enten-eller. Jeg har selv aflagt denne ed, da jeg begyndte som professional sygeplejerske.

Hvem kan forudse den følelsesmæssige belastning eller endda det traume, som sundhedspersonalet vil udsættes for, hvis de skal vælge mellem deres kald til at redde liv og patientens ønske om hjælp til at gøre en ende på sit liv? Jeg har engang afvist et lukrativt jobtilbud, fordi stillingen krævede, at jeg skulle medvirke til aborter. Derfor er jeg rystet over tanken om, at mange i sundhedsvæsenet vil stå over for endnu sværere valg, hvis eutanasi bliver gjort lovligt.

Erfaren mand er god at gæste, siger man. Lad os derfor lære af situationen i Holland. Her blev eutanasi legaliseret i 2002. Først tillod man eutanasi for folk med uhelbredelige sygdomme, som medførte store smerter og gjorde livet "uværdigt". Men efterhånden blev eutanasi et tilbud til dem, der ikke ønskede at nå det "uværdige stadie" af deres kroniske lidelse. På bare 20 år er holdningen den, at enhver over 70 år bør have ret til eutanasi. Det er gået uhyggeligt stærkt. Og det er sket, fordi lovens grænser gradvist sløres.

Den hollandske teolog og ekspert i medicinsk etik, Theo Boer, sagde i 2002, at han var fuldstændig overbevist om, at hans land havde fundet den perfekte balance mellem empati, respekt for liv og den enkeltes frihedsrettigheder. Nu erkender han, at han tog fejl. Legaliseringen af eutanasi i Holland blev gradvis til en negativ spiral, og den oprindelige hensigt blev misbrugt. På to årtier er grænserne blevet så slørede, at det nu ser ud til, at mennesker i *alle* aldre snart vil kunne vælge at få hjælp til at afslutte deres liv.

Gud vidste, hvad Han gjorde, da Han inkluderede buddet "Du må ikke slå ihjel" som et af De Ti Bud. Han vidste, at mennesker ville blive så afstumpede, at de ville dræbe deres egne børn i mors liv og samtidig vælge at tage deres eget liv, når det hele blev for meget. Gud ønsker at bevare liv med dette bud. Og er det ikke sådan, at vi "leger Gud", når vi vælger at lave vore egne regler for, hvornår livet skal slutte?

Theo Boer rammer hovedet på sømmet, når han spørger: "Har det mon noget at gøre med, at frygten for livet er større end frygten for døden?"

Og jeg må spørge: Har det noget at gøre med, at mennesker ikke længere kender til gudsfrygt, eller at gudsfrygten betyder langt mindre end frygten for både livet og døden?



Anne Manning-Pedersen,
PA for redaktøren

UGENS PRÆDIKEN

Af Claus Hermansen
Præst i Tønder Frikirke



Lad Gud fylde dig

Har du prøvet at "falde over" et budskab i en bibeltekst, som du ikke tidligere havde fået øje på, selvom du måske havde læst den pågældende tekst før, ja måske mange gange? Sådan havde jeg det for ikke så længe siden, da jeg studerede de bibeltekster, hvori nedennævnte vers indgår.



Det er vores ansvar at skabe rammerne for at Gud kan fylde os. Men hvordan gør vi det?

I Bibelens Gamle Testamente finder vi to fysiske helligdomme, som Israels folk byggede for at kunne tilbede Gud dér, bl.a. gennem ofringer. I Anden Mosebog finder vi beretningen om opførelsen af Åbenbaringsteltet (tabernaklet). I Første Kongebog finder vi beretningen om opførelsen af Salomos tempel. I begge tilfælde står det udførligt beskrevet, hvordan byggeriet foregik, hvilke materialer, der blev anvendt etc. Det er muligvis ikke de afsnit i Bibelen, der bliver læst mest.

I begge de to beretninger ser vi, at det, mennesker kunne gøre, var at bygge "rammerne". De kunne ikke skabe det guddommelige. Moses byggede Åbenbaringsteltet som anvist, og da det stod færdigt, lagde skyen sig over det, og Herrens herlighed fyldte templet. Salomo gjorde, som han blev ledt til: Byggede et tempel for Herren. Da det blev indviet "fyldte skyen Herrens tempel". I begge tilfælde var Guds manifesterede nærvær så håndgribeligt, at Moses hhv. Salomo ikke kunne gå derind.

Nu kunne man så spørge: Har dette nogen betydning for os i dag? Ser vi mon det samme princip i Det Nye Testamente?

Vores ansvar at skabe rammerne

I Det Nye Testamente finder vi talrige afsnit, som understreger vores ansvar for at "skabe rammerne" - at gøre templet – dvs. vores krop, sind og ånd – klar til, at Gud kan fylde det – ligesom han fyldte Åbenbaringsteltet og templet i Det Gamle Testamente. Et par eksempler:

Første Korintherbrev 6:19: "(…) ved I ikke, at jeres legeme er et tempel for Helligånden, som er i jer, og som I har fra Gud? (…)"

Romerbrevet 12:1-2: "Så formaner jeg jer, brødre, ved Guds barmhjertighed, til at bringe jeres legemer som et levende og helligt offer, der er Gud til behag – det skal være jeres åndelige gudstjeneste. Og tilpas jer ikke denne verden, men lad jer forvandle, ved at sindet fornyes, så I kan skønne, hvad der er Guds vilje: Det gode, det som behager ham, det fuldkomne."

På samme måde som Salomo "bragte" templet til Gud, så han kunne fylde det, kaldes du og jeg til at bringe vores legemer. Gør din krop og dit sind klar til at blive brugt af Gud, dvs. ret dit fokus mod ham. Når vi forstår dette, er det enormt frigørende for os. For det første gør det os ydmyge, fordi vi ved, at vi ikke selv kan tage æren for det, som sker. For det andet får det os til at slappe af, fordi vi forstår, at det ikke er vores ansvar at "skabe åndelige resultater". Det ansvar ligger hos Gud.

Hvordan gør vi det?

Men hvordan gør vi dette helt konkret? Det kan let blive diffust for os. Hvordan forbereder vi os? Hvordan skaber vi rammerne? Hvordan giver vi Gud mulighed for at fylde os? Der er et afsnit i Hebræerbrevet, som giver en rigtig god anvisning:

Hebræerbrevet 12:1-3: *"Så lad da også os, som har så stor en sky af vidner omkring os, frigøre os for enhver byrde og for synden, som så let omklamrer os, og holde ud i det løb, der ligger foran os, idet vi ser hen til Jesus, troens banebryder og fuldender, som for den glædes skyld, der ventede ham, udholdt korset uden at ænse dets skam og nu sidder på højre side af Guds trone. Hold jer ham for øje, som fandt sig i en sådan modstand fra syndere, for at I ikke skal blive trætte og miste modet."*

Der er så mange ting, der går os forbi, hvis vi giver op for let. Der er til gengæld stor velsignelse ved at "holde ud".

Der er tre klare opfordringer til os i dette afsnit.

For det første opfordres vil til at frigøre os. Vores liv bliver så let fyldt med alt muligt "fyld" – byrder og synd, som omklamrer os. Hebræerbrevets forfatter opfordrer os til at frigøre os for disse ting. Hvordan skal det forstås? Hvad er byrder? Ting/opgaver, der ligger på vores skuldre, men som forhindrer os i at leve det liv, vi er skabt til. Det kan være opgaver, vi har påtaget os, som ikke er vigtige, eller som vi ikke er særligt gode til. Måske har vi påtaget os dem, fordi andre synes, at vi skulle.

Hvad er synd? Synd er alt det, som er i strid med Guds Ord – det som "rammer ved siden af" (det græske ord 'hamartia'), det som bedrøver Gud. Synd står i vejen for, at vores bønner bliver hørt, at vi kan tænke klart, at vi kan nå målet med vores liv. Kom til Gud, og lad ham tilgive din synd – og give dig nyt liv! Og bryd de dårlige vaner!

For det andet opfordres vil til at holde ud. Der er så mange ting, der går os forbi, hvis vi giver op for let. Der er til gengæld stor velsignelse ved at "holde ud". Hvis man opgiver sit ægteskab, fordi der er "dårlig stemning", eller "vi føler, vi er vokset fra hinanden", går man glip af velsignelsen ved livslang troskab. Hvis man opgiver sin uddannelse, fordi man er presset mentalt af de mange opgaver og krav, går man glip af de kvalifikationer, man kunne have fået med sig videre i livet. Hvis man opgiver et løb eller en rejse, når man ikke frem til sit bestemmelsessted, og man har samtidig brugt tid og energi til ingen nytte.

For det tredje opfordres vi til at se hen til Jesus. Det er nemlig nærmest umuligt at "holde ud" – at tåle smerte og ubehag – hvis ikke man har noget at se hen til. En fødende kvinde udholder ellers ulidelig smerte, fordi hun ser hen til den store glæde, det er at få et barn. En maratonløber presser sin krop til det yderste, fordi han har målet for øje. Vi får i dette afsnit at vide, at vi skal "se hen til Jesus", at vi skal "holde (os) ham for øje" … "for at I ikke skal blive trætte og miste modet. Hvis Jesus er grunden til, at jeg lever – hvis det at behage ham med mit liv er det, jeg har sat mig for – kan jeg udholde megen smerte og kamp, fordi jeg ved, at noget bedre venter.

Når vi frigør os, holder ud, og ser hen til Jesus, skaber vi de rammer, som giver Gud mulighed for at fylde os og virke igennem os – og han ønsker at fylde og virke igennem os alle!

Ugens prædiken kan være over Folkekirkens prædikentekst eller over et emne/bibeltekst efter prædikantens eget valg.

/ red.

Bibeltekster til Ugens Prædiken

Anden Mosebog kap. 40, v. 34 - 35:

"Skyen dækkede Åbenbaringsteltet, og Herrens herlighed fyldte boligen. Moses kunne ikke gå ind i Åbenbaringsteltet, fordi skyen havde lagt sig over det, og Herrens herlighed fyldte boligen."

Første Kongebog kap. 8, v. 10 - 11:

"Da præsterne gik ud af helligdommen, fyldte skyen Herrens tempel; præsterne kunne ikke forrette tjenesten på grund af skyen, fordi Herrens herlighed fyldte Herrens tempel."

Amazing Grace fylder 250 år

En af verdens allermest elskede salmer blev skrevet af en tidligere slavehandler i 1772. Baggrunden var dramatisk, og sangen er desværre stadig sørgeligt aktuel.

Af Stein Gudvangen, KPK

Det var den britiske præst John Newton, som skrev Amazing Grace, der hører til blandt de allermest kendte salmer i verden. Han var en af dem, der kæmpede hårdest for at afskaffe slaveriet – men det skete først efter en lang proces og en dramatisk omvendelse.

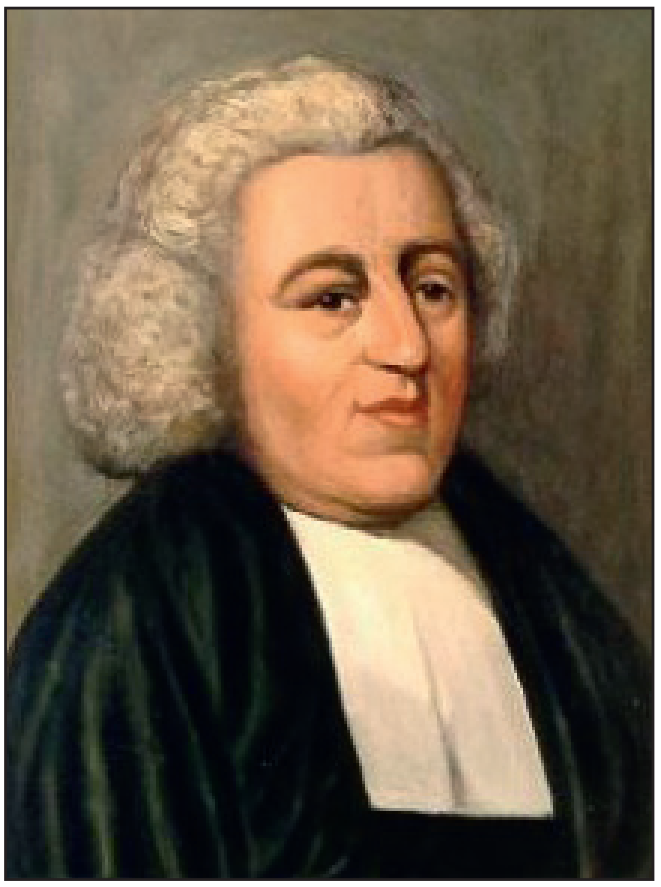

John Newtonm (1725-1807) var først sømand og slavehandler. Senere blev han omvendt og præst - og kæmpede for at afskaffe slavehandlen. Foto: Wikipedia



I filmen Amazing Grace fra 2006 spilles John Newton af Albert Finney (til venstre). Han kæmpede for afskaffelsen af slaveriet i det britiske imperi sammen med politikeren William Wilberforce, der spilles af Ioan Gruffud. Foto: moviestillsdb.com



N'Dour Youssou (til venstre) spiller en tidligere slave i filmen Amazing Grace, som handler om John Newtons omskiftelige liv. Til højre ses Ioan Gruffud i rollen som William Wilberforce. Foto: moviestillsdb.com

Salmen blev til i december 1772, men sandsynligvis ikke fremført før 1. januar 1773. Derfor falder salmens 250-årsjubilæum nu i starten af det nye år. Alligevel blev salmen ikke udgivet før i 1779, og derfor vil dette årstal fremgå i nogle salmebøger.

Newton skrev sangen efter en livsforvandlende omvendelse, som skulle få betydning langt ud over hans eget liv. Den forandring, han gennemgik, skulle også få politiske konsekvenser og føre til frihed for millioner af mennesker. Dette er blandt andet fremstillet i filmen med samme navn som hans mest berømte salme, nemlig Amazing Grace fra 2006.

Salmen er blevet indspillet af en næsten endeløs række artister, i moderne tid af Aretha Franklin og Elvis Presley, Mahalia Jackson og Rod Stewart for bare at nævne nogle få af dem. Også sækkepibeversionen af melodien hører til blandt de mest kendte. Jubilæet omtales også af en række medier som nederlandske Christian Network Europe og tyske Evangelische Zeitung.

Sømand og slavehandler

Newton havde et meget omskifteligt liv. Han drog til søs som teenager. I 1744 blev han tvangsrekrutteret til flåden og placeret på et krigsskib som underofficer. Derefter blev han sømand på slaveskibet Pegasus. I 1745 slog han sig ned i det nuværende Sierra Leone i Vest-Afrika, hvor slavehandelen blomstrede. Her førte han et udsvævende liv. Hans baggrund som stewart på et slaveskib gav ham førstehånds indsigt i de umenneskelige forhold, som de sorte slaver levede og døde under.

Men han fik også erfaringer med slaveriet ved selv at blive taget til fange og gjort til slave. Dermed oplevede han på egen krop, hvor nådeløst og brutalt slaver blev behandlet. Dette bidrog til, at han forstod sin afhængighed af nåden, som han senere skrev det i sin verdensberømte salme.

Newton kunne i 1748 vende tilbage til England. Men på hjemturen var hans skib ved at synke under en voldsom storm. Da råbte Newton i sin nød til Gud og bad ham om tilgivelse for sine synder. Hændelsen blev starten på hans kristne omvendelse, og han begynte at læse i Bibelen. Fra da af vendte han sig bort fra pengespil og alkohol – men han fortsatte med at være slavehandler.

Sen syndsbekendelse

Selv om han stadig deltog i slavehandelen, havde han nu en voksende medfølelse med slaverne. Siden skulle han udtale, at hans egentlige omvendelse ikke fandt sted før flere år senere, og det skulle tage endnu et par tiår, før han bidrog stærkt til starten på den politiske proces for at få slaveriet afskaffet. I mellemtiden studerede han til præst, hvilket han blev i 1764. Blandt de mange, Newton påvirkede i sin tjeneste, var den unge filantrop og parlamentsmedlem William Wilberforce, som blev hans allierede i kampen for afskaffelsen af slavetrafikken fra Afrika til Vestindien og Amerika.

34 år efter at han forlod slavehandelen, udgav Newton heftet *Thoughts Upon the Slave Trade* (Tanker om slavehandelen), hvor han beskriver slavernes grufulde forhold. Han beder samtidig om tilgivelse for, at hans egen syndsbekendelse kommer alt for sent.

– Det vil altid være årsag til ydmygende eftertænksomhed for mig, at jeg engang var aktiv deltager i en virksomhed, som i dag får mit hjerte til at skælve, skriver Newton, som sendte hæftet til alle britiske parlamentsmedlemmer.

Newton levede lige akkurat længe nok til at opleve, at parlamentet forbød slavehandelen. I foråret 1807 kom *The Slave Trade Act,* som gjorde slavehandelen ulovlig. Newton døde i december samme år.

Filmen

Newtons historie og kampen mod slaveriet fremstilles i filmen Amazing Grace med Albert Finney i rollen som Newton. Ioan Gruffudd spiller Wilberforce, mens Benedict Cumberbatch har rollen som statsminister William Pitt the Younger. Han ønskede også slavehandelen afskaffet, men gjorde ikke tilstrækkelige tiltag for, at det kunne ske på trods af, at der i 1790-tallet ville have været politisk flertal for det.

Den Oscar-nominerede Cumberbatch er ikke mindst kendt for sin rolle som Sherlock Holmes, og for nylig blev der sat fokus på hans families fortid. Den britiske skuespillers forfædre anklages nemlig for at være blevet rige på slaveri som plantageejere på Barbados, og nu vil østaten vurdere, om de skal bede om erstatning fra familien, skriver flere nyhedsbureauer.

Ironisk nok spillede Cumberbatch netop plantageejer i den Oscar-vindende film *12 years a slave* (2013). Allerede året efter blev søgelyset rettet mod slægtens gamle synder.

Man har beregnet, at 10,7 millioner afrikanske slaver blev fragtet til Amerika gennem den lukrative trekantshandel, som bragte tekstiler, brændevin og våben fra Europa til Afrika, slaver fra Afrika til Amerika og kolonivarer som sukker, kaffe og tobak tilbage til Europa.

I dag anslås det af FN, at 50 millioner mennesker er slaver eller lever under slavelignende forhold i verden. Det, John Newton kæmpede så hårdt imod, er derfor fortsat aktuelt 250 år efter, at han skrev sin berømte hymne.

Artiklen, som er skrevet på norsk for Kristelig Pressekontor (KPK), er oversat til dansk af Bodil Lanting



Fra SYGDOM til SUNDHED



Du er velkommen til at skrive og stille mig spørgsmål. Der bliver bedt for alle brevemner. Ønskes en salvedug tilsendt, medsend da venligst adresseret og frankeret svarkuvert: Brug quickbrev 32 kr. for levering næste hverdag (skal markeres med Q og afleveres på postkontoret) eller alm. post 12 kr. (levering inden for 5 hverdage).

Orla Lindskov Christensen, Anne Maries Vej 16, 9000 Aalborg - Orla@udfordringen.dk

BREV:

Hvorfor kan sygdom vende tilbage efter en helbredelse? - Er det Guds straf?



- Skyldes ny sygdom efter helbredelse ved forbøn, at man fx ikke siger Gud tak? Og er sygdom en straf, altså et tegn på, at man har gjort Gud vred?

Til Orla Lindskov

Jeg sender dette brev til dig med to spørgsmål, som optager mig meget. Men det er spørgsmål, som jeg ved også optager kristne venner i min omgangskreds.

Jeg håber, at du vil tage dig tid til at give os en opklaring omkring disse spørgsmål.

Spørgsmål nr. 1:

Jeg hører ofte, at troende mennesker, der er blevet helbredt af Jesus, er kommet ud for, at sygdommen efter kortere eller længere tid er vendt tilbage.

Det er sket for en af mine venner, som blev helbredt ved din forbøn på et møde.

En ældre præst forklarede det ved, at den nævnte ven nok har undladt at lade sig fylde af Gud, af tro og af Helligånden efter sin helbredelse. Har undladt at søge det nye liv. Han har måske også undladt at sige Gud tak for helbredelsen.

Men kan disse forhold være årsagen til tilbagefald til sygdom?

Spørgsmål nr. 2:

Er sygdom på en eller anden måde en straf?

Straf har jo noget at gøre med, at man mister noget. Det er jo som oftest sin frihed, man mister.

Det er jo netop det, sygdom gør ved os.

Sygdom handicapper, begrænser og stjæler på den ene eller på den anden måde menneskets frihed. Sygdom begrænser ofte menneskets frihed til at bevæge sig rundt. Sygdom er jo for mange det samme som et fængsel.

Derfor er tanken om sygdom som en straf ret nærliggende. Jeg har endda hørt kristne tale om sygdom som Guds straf.

En sengeliggende syg, som jeg kender, udlagde sin sygdom på denne måde. Hun sagde: - "Jeg må jo have gjort noget, som har gjort Gud vred, siden han lader mig ligge her."

SVAR:

Åndelig tomhed - eller usund levevis kan give tilbagefald

Mit svar på spørgsmål 1:

Efter helbredelse er det vigtigt at lade sig fylde af Gud, af tro og af Helligånden.

Men at lade sig fylde af Gud, af tro og af Helligånden er altid vigtigt.

Det er ikke kun noget, der er vigtigt efter helbredelse af sygdom. Det er noget, der er så vigtigt, at vi bør søge det dagligt.

Men betyder det, at din ven, som oplevede tilbagefald til sygdom, var for lidt fyldt af Gud, af tro og af Helligånden?

Nok ikke.

Men alligevel er det en kendsgerning, at i nogle tilfælde vender sygdom tilbage på grund af åndelig tomhed.

Nogle søger Guds helbredelse. Men de søger ikke Gud. De vil gerne have gaven. Men ikke giveren.

Hvad kan forklaringen da være på din vens tilbagefald til sygdom?

Her er vi ved det helt store spørgsmål angående sygdom:

Hør fx om disse to. Jeg har selv oplevet dem begge:

Hvorfor kan en nyfødt fødes med kroniske sygdomme?

Hvorfor kan en firsårig, sund og rask kvinde, som har levet i bøn hos Jesus hele sit liv, pludselig blive ramt af en alvorlig, livstruende sygdom?

Svaret må være:

Vi tilhører alle den faldne Adams og Evas slægt. Det selvfølgeligt et slægtskab, som er langt ude i tid. Men slægtskabet er der alligevel.

Her skal vi så heldigvis huske på: Ved troen på Jesus er vi på pilgrims-vandring mod den nye Verden hjemme hos Gud. Her findes der ikke sygdom, smerte og sorg.

Men Guds-riget er dog så nært allerede, at syge kan blive helbredt af Rigets nærhed. Det kan fx ske ved forbøn og håndspålæggelse i Jesu navn.

Vores liv foregår stadig i den faldne verden, som er fyldt med

Ifølge Jesu undervisning stammer sygdom fra ondskabens magter. Ikke fra Gud. Det gentager Jesus flere gange i forskellige sammenhænge.

sygdom og smerte. Men Jesus, den store læge, vandrer sammen med os her på Jorden.

Jesus er så tæt på, at syge også i dag kan blive helbredt ved hans nærhed.

Mit svar på spørgsmål 2:

Farisæerne mente, at når folk blev syge, så skyldtes det Gud.

Gud straffede altså menneskene for deres synder ved at sende sygdom ind over dem. På samme måde som han plagede ægypterne med sygdom som en straf.

Sådan talte Den Gamle Pagt.

Men Jesus kom til os og skænkede os Den Nye Pagt. Og han helbredte de syge, som han mødte.

Han gik ikke omkring og gjorde mennesker syge. Han helbredte syge mennesker, og han bad sine disciple om at gøre det samme.

Ifølge Jesu undervisning stammer sygdom fra ondskabens magter. Ikke fra Gud. Det gentager Jesus flere gange i forskellige sammenhænge.

Meget stærkt siger Jesus det med disse ord:

"Se, jeg uddriver onde ånder og helbreder syge i dag og i morgen."

Når der sker tilbagefald og en sygdom vender tilbage, så er det altså heller ikke fordi, Gud har fortrudt, at han helbredte et menneske. Fx fordi den helbredte kom til at foretage sig noget, som var i strid med Guds ord.

En dårlig jordisk far kunne måske finde på at tage julegaverne fra sine børn, hvis børnene råbte og skreg for meget juleaften - han kunne gøre det som straf.

Men vores kærlige og himmelske Fader tager ikke sine gaver tilbage.

Men: Vi mennesker er selv i stand til at sætte Guds gaver over styr. Og det gælder ikke kun med hensyn til vores helbredelse og vores sundhed. Det gælder faktisk for alle gode gaver, vi har modtaget fra Gud.

Som før nævnt: Vores himmelske, kærlige Far er ikke en straffende Gud.

Dog i nogle tilfælde holder han sine gode gaver tilbage for en tid. Men det har altid et formål, og det er kærlighedens formål.

Vi mennesker kan straffe os selv, fx ved usund kost og i det hele taget ved usund levevis. Det kan ske på mange forskellige måder.

Her er det så, at lægerne igen og igen prøver på at råbe os op. Men det er ikke altid, lægerne har heldet med sig, når de kommer med deres budskab om sund levevis.

Med venlig hilsen
Orla Lindskov

MIN OPLEVELSE:



Kære Orla Lindskov

Det er nu et år og seks måneder siden, du salvede min salvedug igen og bad over den.

Du gav mig næsten samtidig svar på mine spørgsmål i Udfordringen.

Salvedugen hjalp mig igen. Jeg mærker en sjælden gang svage symptomer. Men jeg er rask og behøver ikke medicin mere.

Kh. fra L.

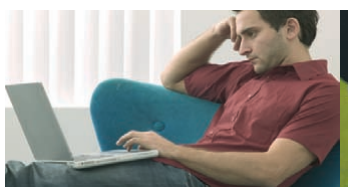






Christian 3.'s dilemma



Kirkehistoriker og professor Martin Schwarz Lausten.

Kong Christian 3. var vild med Luther og førte Danmark fra katolicismen til protestantismen. Men udenrigspolitisk stod kongen i et dilemma og sluttede forbund med den tyske, katolske kejser Karl 5.

Af Kirsten Krog

I forbindelse med udgivelsen af kirkehistoriker, professor Martin Schwarz Laustens bog "Gesandt for Danmarks konge" om Christian 3.'s gesandt Peter Svave har Udfordringen mødt forfatteren til en snak om baggrunden for bogen.

En troende konge

"Egentlig begyndte det med mit speciale om reformationen og om Luthers betydning for teologien og opbygningen af den nye protestantiske kirke i Danmark", fortæller forfatteren.

"Nu er alt om Luther jo gennemforsket. Men det viste sig alligevel, at der var aspekter, man aldrig rigtig havde beskæftiget sig med.

- Noget af det, jeg har været interesseret i, og som er kommet frem i "Gesandt for den danske konge", er, hvad det betyder for samfundet, at vi skifter fra katolicismen til protestantismen. Hvilken virkning har det på mennesker og samfundsopbygningen?

I Danmark er vi så heldigt stillede, at vi har bevaret rigtig mange bøger, pjecer, håndskrifter og breve fra den ældste tid, da Danmark ikke har været udsat for de helt store bombardementer, brande og naturkatastrofer. Vores biblioteker og arkiver er fulde, og især fra reformationstiden ligger der meget spændende materiale. Rigsarkivet har en stor samling originale breve fra Luther og hans kollegaer i Wittenberg til den danske konge. Så man kan gå derind og holde papirer i hånden, som Luther har siddet og skrevet på.

Vi har også alle de breve, den danske kong Chr. 3. sendte til Luther. For han var helt vild med ham og var en meget overbevist lutheraner. Det er en brevveksling på næsten 300 breve, hvor kongen spørger om alt muligt, og Luther og de andre svarer ham.

De sendte også alt det, de udgav. Der kom en stadig strøm af andagtsbøger, fortolkninger til de bibelske skrifter og polemiske skrifter mod Den Katolske Kirke. Alt det fik kongen, og han læste det faktisk. Han var meget teologisk interesseret og kommenterede det også.

Hver morgen holdt han en personlig andagt, hvor ingen måtte forstyrre ham."

Reformationens indførelse i Danmark

Ved reformationens indførelse i Danmark i 1536 blev alle de katolske biskopper afsat og fængslet, mens alle katolske præster blev lutherske:

"Vi kender ikke ét tilfælde, hvor en præst sagde, at han ikke kunne det. Alle gled lige over og blev lutherske.

Chr. 3. fik også nedsat en kommission, der skulle skrive et udkast til en kirkelig grundlov med forordninger om, hvem der skulle vælge biskopper og præster, hvordan gudstjenesten skulle holdes, og hvordan man skulle forrette dåb, ægtevielse og begravelse. Der er også et lille afsnit om den nye skolelov.

Loven blev trykt og udkom i 1537, først på latin og så på dansk."

Martin Schwarz Lausten fortæller desuden, hvordan de nyslåede lutherske præster måtte lære at prædike, hvad de kun havde lidt erfaring med som tidligere katolske. Som hjælp fik de lov at læse op af prædikensamlinger – ikke mindst Hans Tausens:

"Den er blevet læst op i den ene kirke efter den anden i generationer. Prædikenerne er tidløse og kan bruges også nu".

Dilemmaer

"Men udenrigspolitisk havde Chr. 3. et kæmpe problem. Det hænger sammen med hans forgænger, Chr. 2. Det er ham, mange kender fra Det Stockholmske Blodbad, hvor han halshuggede næsten 80 adelsmænd og et par biskopper."

Efter dette afsatte adlen i Danmark ham, hvorefter han forlod Danmark. Senere forsøgte han at generobre Danmark, men det mislykkes, og han fængsledes i 1532 på Sønderborg Slot, hvor han sad til sin død i 1559.

"Kort efter, at Chr. 2 forlod Danmark, blev han meget optaget af Luther og endte med at blive lutheraner, hvilket politisk set var det dårligste, han kunne gøre."

Nu skulle man så tro, at Chr. 2.'s og Chr. 3.'s fælles lutherske tro var en forsonende faktor, men – som Lausten fortæller - er sagen ikke så enkel:

"Chr. 2. havde to døtre, som var gift med fyrster, og de havde kun ét i hovedet: At deres far skulle ud af fængslet, og at de skulle have magten i Danmark tilbage, og her prøvede de at få hjælp af kejser Karl d. 5., som var deres onkel.

Det er Chr. 3.'s største udenrigs- og sikkerhedspolitiske problem, for han var hele tiden bange for, at det skulle lykkes."

Ven med fjenden

Kongen valgte derfor at slutte forbund med den tyske, katolske kejser Karl 5.

"Han kunne i stedet have valgt at opruste", siger Lausten, "men det havde han ikke råd til. Da en aftale med de lutherske fyrster udløb, fornyede kongen den ikke, hvilket ville have været mere oplagt. Men han valgte altså at slutte forbund med det, som trosmæssigt må ses som fjenden." Det er dette ulykkelige forbund, som er hovedtemaet i "Gesandt for den danske konge".

"Karl 5. er den største hersker, kristenheden har haft. Han herskede over Spanien, Tyskland, Østrig, Ungarn, Nederlandene og nogle dele af Italien. Dertil kom Mexico og dele af Sydamerika. Det var et kæmpe imperium. Samtidig troede Karl 5. sig kaldet af Gud til at holde hele verden katolsk og udrydde de lutherske."

Alligevel indgik Chr. 3. en pagt med Karl 5., hvor de lovede ikke at påføre hinanden krig og hjælpe hinandens fjender. Det betød, at kongen ikke kunne hjælpe de lutherske fyrster i Tyskland, hvad de gang på gang bad ham om.

"Da religionskrigen så udbrød, gik det helt galt, og de bad ham igen om hjælp. Men kongen sagde nej."

Men hvordan forsvarede Chr. 3. det?

"Han så det som Guds kald at tage sig af sine undersåtter i Danmark-Norge og sørge for, at de aldrig kom i krig", mener Lausten.

Gesandten Peter Svave

Til at føre de diplomatiske forhandlinger med kejseren i Sydtyskland havde Chr. 3. Peter Svave, der ligesom kongen var en overbevist lutheraner.

Hans mange utrykte beretninger hjem til kongen, skrevet i koder, ligger i Rigsarkivet. I dem kan man læse, hvordan han efterhånden fik samvittighedskvaler:

"Han kunne jo ikke direkte kritisere kongen. Men vi kan se, at han indirekte forklarede kongen, at det ikke var godt, at Danmark svigtede de lutherske trosfæller. Det gjorde han ved at citere, hvad de lutherske fyrster havde sagt til ham. Og han kunne berette, hvordan kejseren havde sejret og genindført katolicismen.

Det endte med, at Svave mere direkte sagde til kongen: Når jeg læser den instruks, jeg har fået, og ser, hvad der er sket, kan jeg ikke bringe det sammen i mit hoved.

Han endte derfor med at bede om at blive hjemsendt, hvilket han blev nægtet".

Ansvar overfor Gud

"Jeg har for første gang prøvet at indføje fiktive passager, hvor jeg lægger følelser og replikker ind i personerne.

Det har jeg gjort for at tydeliggøre og levendegøre problematikken og de spørgsmål, den rejser, og dermed gøre det interessant for andre læsere end fagfolk:

Hvordan er sammenhængen mellem etik og politik?

Kan man gøre alt, hvad man vil i politik, eller er der nogle grænser og bekendelsesmæssige holdninger, man må tage hensyn til? Man kan ikke bare være en kynisk politiker. Det er et problem, vi også ser i moderne tid.

Hvad er prisen for at være gode venner med den katolske kejser? Fortjenesten var, at Danmark undgik krig. Men hvad gav kongen så? For Peter Svave var prisen samvittighedskvaler, og det pinte ham til sidst på dødslejet.

Hvor meget skal samvittigheden få indflydelse? Man kan argumentere for, at endemålet er, at vi får fred og ro. Men andre vil mene, at vi må kæmpe for den rigtige sag, så må der ske det, der vil!

Hvor meget skal troen betyde i dagligdagen? Mange vil sige, at Luther sagde, at det åndelige og det verdslige skal adskilles. Ja, Luther sagde, at det ikke må blandes, for så får vi det, man havde i katolsk tid. Men man glemmer tit en vigtig tilføjelse fra Luther: Ovenover de to – både det åndelige og det politiske - står Gud. Man skal huske, at fyrster og konger skal regere i ansvar for Gud. Nok er det adskilt, men det samles alligevel. For begge planer hører ind under Gud".

Læs anmeldelsen af bogen 'Gesandt for Danmarkskonge' på side 12.

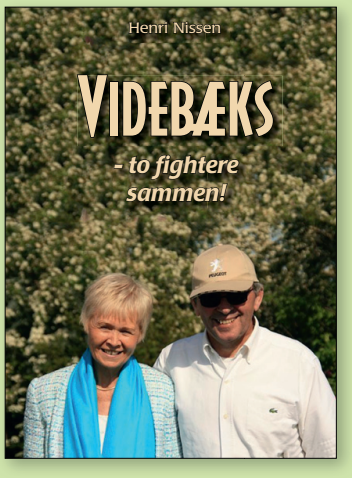

En inspirerende beretning om, hvordan to mennesker valgte at tjene Gud med deres liv. Først blandt narkomaner og i menigheder, siden i politik, medier og med hjælp til børn og fattige.
De har selv mødt kæmpe udfordringer. Men de er fighter og

Videbæks - to fighter sammen!
Af Henri Nissen. 174 sider. 198 kr.

Hosianna.dk
Udfordringens bøger & musik
7356 1500 - 7456 2202



På en pressekonference i Delhi i 2021 præsenterede tre NGO'er en rapport om de mange angreb mod kristne i Indien.

Indien: Ny lov truer både de kristne og demokratiet

Indien er netop nu i verdenssamfundets søgelys, fordi en anti-konverteringslov, som forbyder indere at konvertere til kristendommen eller en hvilken som helst anden religion end hinduismen, skal vurderes i Indiens Højesteret.

Kort før jul opfordrede Open Doors kristne i hele verden til at bede for Indien og imod indførelsen af den nationale antikonverteringslov i landet. Da Indiens Højesteret den 14. november 2022 havde hørt argumentationen fra Ashwini Upadhyay, der både er medlem af regeringspartiet og en kendt advokat, udtalte de, at religiøs konvertering ved magt og tillokkelse er "en meget alvorlig trussel mod den nationale sikkerhed". Højesteret erklærede derfor, at centralregeringen burde gribe ind i for at hindre denne påståede fare.

"Den nye lov bør være meget striks og kriminalisere konvertering med strenge straffe. Strafferammen bør være helt op til 10 års fængsel sammen med store bøder," lød Højesterets anbefaling. Denne nye lov skulle have været indført i løbet af rettens vintersæson, og resultatet ville have været endnu flere angreb mod kristne og andre minoriteter.

Retssager om "tvangskonverteringer"

Der har været ført utallige retssager mod kristne i Højesteret for såkaldt "tvungne religiøse konverteringer". Anklagemyndigheden har i disse sager flere gange præsenteret falske og vildledende "beviser" imod de anklagede minoriteter.

Regeringens plan om at indføre en national lovgivning, som kriminaliserer religiøs konvertering i alle landets 28 delstater, bliver dog mødt med modstand fra justitsministeriet, som advarer imod denne type lovgivning. Alligevel frygter blandt andre det kristne mindretal i Indien, at den nye nationale lov vil blive indført hurtigt.

Den 16. januar mødtes tre højesteretsdommere for at prøve at nå til enighed om den foreslåede anti-konverteringslov, mens kristne i Indien og verden over spændt fulgte udviklingen i bøn. Nu har højesteret midlertidigt udskudt afgørelsen, angiveligt fordi en nidkær anklager ustandseligt appellerer sine sager i forskellige domstole.

Frygter øget forfølgelse

Hvis anti-konverteringsloven bliver indført, vil det blandt andet medføre øget forfølgelse af de kristne. Loven vil nemlig betyde, at hindu-nationalistiske grupper føler sig mere sikre, når de chikanerer og angriber kristne aktiviteter. De troende risikerer offentlig ydmygelse, fx i form af tæsk og barbering af hovedet. Pøbler angriber kristne med hån og krænkende ord. Der sker også seksuelle overgreb og forsøg på at dræbe kristne, ligesom kristne begravelser og bryllupper ofte bliver afbrudt af hindunationalister.

Loven vil medføre, at de kristne må leve under en konstant trussel, fordi de ikke er beskyttet at hverken politiet eller regeringen. Kristne i hele verden opfordres derfor til at bede for kirken i Indien.

- Bed om, at den indiske kirke må stå fast i troen. Og bed om, at sandheden må sejre, og at Indien fortsat må være en sekulær stat, som giver sine borgere retten til trosfrihed, herunder retten til både at skifte religion og drive mission, opfordrer Open Doors.

Kirken vokser i Indien

Ifølge Verdensranglisten 2023 fra Open Doors er Indien det 11. værste land, når man ser på forfølgelse af kristne. Men samtidig lyder meldinger om vækkelser, så antallet af kristne er voksende - og netop derfor er antikonverteringsloven blevet til en vigtig politisk sag.

Bodil



I Tyrkiet søger mange muslimer til moskeerne for at få hjælp mod onde ånder. Men Hakans hustru havde forgæves prøvet at få hjælp i 15 år, før en ateistisk ven henviste ægteparret til kirken.

Foto: Generalsekretær Samuel Nymann Eriksen i samtale med "Hakan".

Hakans hustru blev udfriet for sine dæmoner i kirken

Af Samuel Nymann Eriksen

Hakan var muslim, men blev kristen og deler i dag ivrigt de gode nyheder om Jesus i Tyrkiet.

For nogle år siden oplevede kirken, hvor Hakan (dæknavn) arbejder, og som Dansk Europamission samarbejder med, en hård forfølgelse. Situationen er bedre nu, men vi vil ikke løbe nogen risiko, og billedet af Hakan er derfor taget bagfra.

Jesus satte hustruen fri

Ivrigt gestikulerende og med sit åbne smil svarer Hakan på mit spørgsmål om, hvordan han blev kristen.

- Det korte svar er, at første gang, jeg gik i kirke, var det, fordi min ekshustru skulle udfries, da hun var plaget af onde ånder. Jeg så med mine egne øjne, at dæmonerne forlod hende i Jesus' navn. Desuden gjorde kristnes kærlighed til hinanden og andre mennesker et meget stort indtryk på mig.

Under udfrielsen forlod jeg rummet, hvor der blev bedt for min hustru, og gik op på kontoret, hvor jeg tog en bibel. Da jeg begyndte at læse slægtstavler, blev det dog for kedeligt, og jeg satte Bibelen tilbage på hylden. Men på det tidspunkt kom en mand, og han spurgte; "Kender du Jesus?" "Ja, Jesus, han er min profet," svarede jeg jo som muslim.

"Vidste du, at i Gamle Testamente tales der om Jesus?" fortsatte han. Han tog den samme bibel, jeg havde stillet tilbage og sagde: "Læs 1. Mosebog 3,15, hvor kvindes afkom skal knuse slangens hoved. Hvem hentyder det til?" spurgte han.

- Forbindelsen mellem verset i 1. Mosebog og udfrielsen af min hustru gav pludselig mening. Jeg tænkte: Det må være Jesus! Nedenunder havde de kristne bedt for min hustru, og jeg forstod, at ved udfrielsen blev slangens magt knust i min hustrus liv.

Jeg blev således kristen på grund af: 1. kristnes kærlighed, 2. mirakler og 3. samtalen på kontoret. Jeg har altid troet på, at Gud fandtes, men disse tre ting var afgørende. Da jeg begyndte at læse i Bibelen til daglig, blev mit liv forandret. Det var i juni 2005.

Udfrielse bag låst dør

- Døren til kirken var låst under udfrielsen, fortæller Hakan. "Hvorfor?" spørger jeg.

- Døren blev låst, fordi der kan være råb og skrig, når dæmonerne skal ud. Det skal kirkefremmede ikke eksponeres for.

- Her i Tyrkiet er der et problem med onde ånder. Mange muslimer går til moskeer for at få hjælp. Min hustru havde kæmpet med onde ånder i 15 år og prøvet alt, men det havde ikke hjulpet.

- En ven, som var ateist, havde læst hele Bibelen og set, at kun Jesus kunne uddrive dæmoner. Det var derfor, vi gik i kirke, fordi en ateist fortalte mig om Jesus, siger Hakan med et af sine mange smil.

Mand undgik amputation

Hakan er med i ledertræningsprogrammet, som Dansk Europamissions forbedere og givere støtter. Målet med programmet er, at etnisk tyrkiske kristne udrustes til at tage lederansvar i kirken nu, hvor Tyrkiets regering i årene 2019 – 2021 har udvist 78 missionærer og deres eventuelle familier af landet. De udviste missionærer har efterladt et hul, som lokale tyrkiske kristne må udfylde.

- Jeg har et hjerte for evangelisation, så disse lektioner har hjulpet mig til at kunne dele evangeliet på en mere effektiv måde. Når vi læser Bibelen, får vi en forståelse for, hvad Gud gør, og jeg lærer nyt, fortæller han.

Hakan tager også jævnligt på missionsrejser i Tyrkiet, hvor han sammen med andre fra kirken deler evangeliet.

- Vi ser de samme mirakler, som skete med min hustru. Vi beder om Guds ledelse. I Malatya ledte Helligånden os på en specifik måde. Vi følte, vi skulle til Tunceli. Der er flod, der hedder Munzur, som en lille bro fører over. Da vi bad, fik vi et billede af en mand, hvis storetå var blodig og såret. Vi tænkte, at vi i Tunceli skulle møde en mand, der havde brug for helbredelse.

- I Tunceli mødte vi en stor mand. Vi brugte floden til at fortælle om Jesus som livets vand. Han skulle til at gå, og vi gav ham en bog. Jeg kom til at tænke på billedet og spurgte: "Gud har fortalt os, at du har et problem med storetåen". Tåen var helt blå og på grænsen til at skulle amputeres. Vi bad for ham, og han gik. Et år senere kom vi tilbage, og vi mødte manden på en restaurant! Manden gav os en krammer og købte mad til os.

- Manden fortalte, hvordan helbredelsen havde forandret hans liv. Jeg kunne nu fortælle mere om evangeliet. Datteren, som også var der, kaldte på flere mænd, der også hørte det.

- Det er blot et eksempel, og der er mange flere eksempler på, hvad Gud gør på rejserne, slutter Hakan.

Nybygget kirke åbner i Istanbul

Om to måneder åbner den første nybyggede kirke i det moderne Tyrkiet. De øvrige kirker i landet har alle været bygget på ruiner af tidligere kirker.

Byggeriet af den nye kirke, Mor Efrem Syriac Ancient Orthodox Church, skal have kostet det, der svarer til 27,5 millioner kroner. Der er omkring 17.000 syrisk-ortodokse kristne, som taler nyaramæisk, i Istanbul.

Det skriver blandt andet The Christian Post og den tyrkiske avis Daily Sabah.

Første spadestik til den nye kirke blev taget i februar 2019 under overværelse af præsident Recep Tayyip Erdogan. Den ansvarlige for kirkebyggeriet, Sait Susin, har udtalt til Daily Sabah, at mange af de øvrige kirker i Tyrkiet er bygget uden officiel tilladelse.

– Dette er første gang, en kirke er bygget med godkendelse fra det offentlige. Det gør os meget stolte, sagde Sait Susin.

Bodil



Kirken Mor Efrem skal være åndeligt hjem for de 17.000 syrisk-ortodokse kristne i Istanbul. Foto: Sat7TurkHaber.



- Det er ikke sandsynligt, at de kommer i en kirke. Men de har alle en mobiltelefon, siger evangelisten Sean Dunn om vor tids unge.

Digital mission når 1 mio. unge med evangeliet

- Gud skal have æren for det. Ideen kom fra Ham, fastslår evangelisten Sean Dunn.

En digital evangelist har ledt ikke mindre end 1 million unge til tro på Kristus ved at dele evangeliet med dem online.



- Gud har givet os strategien, siger Sean Dunn, der arbejder som digital evangelist gennem NGO'en Groundwire.

"Når Gud gør noget så stort, at Han er den eneste, der kan gøre det, så kan man ikke selv tage æren for det."

- Gud har givet os en strategi, fortæller Sean Dunn, der er grundlægger af NGO'en Groundwire til CBN's Faithwire.

Sean Dunn, der er tidligere ungdomspræst, har gennem de seneste 30 år kommunikeret nogle få helt enkle sandheder til unge: De er værdifulde. De er elskede. De er ikke "fejltagelser". De har både fremtid og håb. Og de har brug for Jesus Kristus som deres Herre og Frelser.

Men Sean Dunn tager ikke selv æren for sin store succes med digital mission.

Gud gør noget så stort

"Det er faktisk meget beskæmmende, og det er ikke bare, fordi jeg vil være ydmyg," siger Dunn. Han forklarer: "Når Gud gør noget så stort, at Han er den eneste, der kan gøre det, så kan man ikke selv tage æren for det."

- Vi er så taknemlige for, at dem, som nu tror på Jesus, vil glædes gennem hele evigheden i stedet for at opleve lidelse, tilføjer han.

Møder unge hvor de er

Sean Dunn forklarer, at han gennem Groundwire kan møde unge der, hvor de er, ved at åbne deres øjne for evangeliet gennem teknologien. Groundwire bruger de sociale medier til kommunikationen. Nogle unge ser på deres mobiltelefoner mere end 100 gange om dagen, og derfor er det utrolig effektivt at møde dem på netop denne platform.

Ifølge Sean Dunn appellerer hans organisation til de unge med en kort video, der fanger deres interesse. Derefter bruger han sider som JesusCares.com for at lede dem til Kristus.

"Bare en lille procentdel af den unge generation vil gå i kirke. Men flertallet vil ikke lægge telefonen fra sig," siger han. "Gud gav os en strategi og en form til budskabet, som fanger deres opmærksomhed, mens de stirrer på deres telefoner. Dermed får de hjælp til at stille de spørgsmål, som vi ved vil lede dem i den rigtige retning," forklarer han.

De rigtige spørgsmål

Groundwire når de unge med spørgsmål som "Betyder jeg noget?" og "Hvad er meningen med livet?" Derefter kan de unge få kontakt med digitale "coaches" (evangelister), som tilbyder at bede for dem og forklarer evangeliet.

Groundwire's mange evangelister er volontører, som har fået en særlig oplæring i at tale med unge om bibelske sandheder.

Ved udgangen af 2022 havde Groundwire's medarbejdere oplevet, at person nr. 1.000.000 havde taget imod Jesus. Det er især bemærkelsesværdigt, fordi det digitale arbejde kun har været i gang siden 2017.

- Den typiske person kommer ikke online med spørgsmålet "Hvordan kan jeg blive frelst?" De kommer derimod med en erkendelse af, at de mangler noget. Vi kan så introducere dem til Jesus, som venter på dem for at hjælpe dem med hvert eneste af deres behov, forklarer Sean Dunn.

- Vi leder dem så til et sted, hvor de bliver klar over, at Jesus er den eneste vej til at opleve nærhed med Gud Fader og til at få tilgivelse og fred. Vi inviterer dem til at sige "ja" til Hans tilbud om frelse.

Store håb for 2023

Sean Dunn udtaler til CBN News, at han har store forventninger til arbejdet i 2023, når det gælder udbredelsen af evangeliet. Han vil derfor fordoble antallet af medarbejdere i Groundwires coaching team.

"Det vigtigste er at introducere så mange som overhovedet muligt til Jesus. Og vi er bare lige startet," siger Sean Dunn.

Bodil

Ærkebiskop beklager Church of Englands bånd til slavehandelen

En milliardfond skal kompensere for Church of Englands rolle i den transatlantiske slavehandel. Pengene skal de kommende år hjælpe lokalsamfund, der har lidt skade på grund af slavehandelen, som kirken betegner som både "forkert og skammeligt".



Ærkebiskop Justin Welby udtrykker dyb sorg over sin kirkes "skammelige fortid".

Det skriver Dagen.no.

Ærkebiskop Justin Welby har ifølge BBC kaldt sin kirkes rolle i slavehandlen "en kilde til skam" på baggrund af en foreløbig rapport om sagen. Kirken havde i 1700-tallet en investeringsfond, "Queen Anne's Bounty", som i 1777 investerede 406.942 britiske pund i aktieselskabet *South Sea Company*. Beløbet ville i vore dage svare til over 6 milliarder danske kroner.

Aktieselskabet afsluttede sin rolle i slavehandelen i 1739, men fortsatte med at eksistere til 1853, skriver The Guardian ifølge Dagen.no.

Transporterede 34.000 mennesker

Rapporten anslår, at South Sea Company transporterede 34.000 slaver over en 30-årig periode under "overfyldte, uhygiejniske, utrygge og inhumane" forhold.

Nu vil Church of England så afsætte 100 millioner britiske pund til kompensation i form af projekter for lokalsamfund, som tidligere har lidt skade på grund af slavehandlen. Gareth Mostyn, som leder den nuværende investeringsfond, Church Commisioners, har i BBC Radio beklaget kirkens fortid i slavehandelen.

"Der er ingen tvivl om, at dem, som lavede investeringen, godt vidste, at South Sea Company var involveret i slavehandlen. Det er en kilde til dyb skam for os, og vi undskylder for det," sagde Gareth Mostyn.

Der vil ikke blive udbetalt erstatning til de individuelle skadelidte i forbindelse med slaveriet, men ønsket fra kirkens side er forsoning og fornyelse.

- Det er nu på tide at adressere vores skammelige fortid, udtaler Justin Welby ifølge BBC.

Bodil

17 kristne dræbt i IS-relateret angreb mod kirke i DR Congo

Regeringen i Den Demokratiske Republik Congo beskylder rebeller, tilknyttet Islamisk Stat, for at stå bag et bombeangreb mod en pinsekirke i Kasindi. 17 personer blev dræbt og 39 såret under angrebet, der fandt sted under gudstjenesten den 15. januar.

Det skriver BBC.com.

Ifølge hæren blev angrebet foretaget af militsen Allied Democratic Forces (ADF), som udfører terrorangreb i det østlige Congo. Samtidig oplyses det, at en kenyansk statsborger er arresteret i forbindelse med angrebet.



ADF-militsen, som er tilknyttet IS, beskyldes for bombeangrebet mod kirken i Kasindi. Foto: Wikipedia.

FN-missionen i DR Congo har fordømt angrebet i Kasindi, som de kalder "fejt og afskyeligt". Også en congolesisk militær talsmand, Antony Mualushayi, har fordømt angrebet med ordene: "Det er tydeligvis en terrorhandling, udført af ADF terrorister, som har lidt svære tab under adskillige kampe mod DR Congos hær."

Mr Mualushayi tilføjer, at der blev anvendt en "improviseret eksplosiv enhed" under angrebet.

Byen Kasindi ligger nær grænsen til Uganda, omtrent 8 kilometer fra Beni, hvor ADF opholder sig.

Bodil

Hver 7. kristen er forfulgt

Over 360 millioner kristne på verdensplan er nu ramt af alvorlig forfølgelse eller diskrimination.

Verdens værste land for kristne er blevet endnu værre. Aldrig før har et land ramt så høj en score for kristenforfølgelser, som Nordkorea gør på dette års World Watch List.

I alt er flere end 360 millioner kristne verden over ramt af alvorlig forfølgelse eller diskrimination – det svarer til hver syvende kristen. World Watch List, som er en liste over de lande, hvor forfølgelsen af kristne er værst, er udarbejdet af den internationale organisation Open Doors.

Den høje score for **Nordkorea** skyldes en stigning i antallet af kristne, som er blevet fængslet, ligesom flere undergrundskirker er blevet opdaget og lukket. Når kristne i Nordkorea fængsles, er det i sidste ende lig med døden – enten ved henrettelse eller ved en livstidsdom i en af landets kz-lignende arbejdslejre for politiske fanger, hvor sult, tortur og seksuel vold er almindeligt forekommende.

"Styret slår hårdere ned på kristne som følge af Nordkoreas forholdsvis nye lov mod 'reaktionær tænkning', som kriminaliserer alle materialer af udenlandsk oprindelse," forklarer Jens Kristian Lund Jensen, generalsekretær i Open Doors Danmark og Færøerne.

"Loven har også ført til fængsling eller henrettelse af teenagere, der ser sydkoreanske serier som Squid Game, men den bliver altså også brugt til at optrappe indsatsen med at afsløre landets hemmelige kristne."



Forholdene for kristne i Afghanistan er fortsat horrible, selv om landet "kun" er nr. 9 på Verdensranglisten 2023. Det nye er, at der ikke er registreret nogen tilfælde af vold rettet specifikt mod kristne, skriver Open Doors. Arkivfoto

Hver syvende kristen er forfulgt

I år er 30. gang, Open Doors udgiver World Watch List, og i alt er flere end 360 millioner kristne verden over ramt af alvorlig forfølgelse eller diskrimination – hvilket svarer til hver syvende kristen.

"Der er ikke meget positivt at sige om dette – men skulle jeg gribe ud efter et halmstrå, ville det være, at den konstante stigning i antallet af forfulgte kristne, som har været et faktum i årevis, er stagneret. Antallet af forfulgte er i år det samme som sidste år. Til gengæld er scoren for niveauet af forfølgelse i de enkelte lande steget," lyder det fra Jens Kristian Lund Jensen.

Der er 76 lande på listen, og over halvdelen af de 360 millioner forfulgte kristne er fra tre lande: **Kina, Indien** og **Nigeria**. Tager man yderligere tre lande med, **Etiopien, Mexico** og **Indonesien**, udgør kristne i disse seks lande to tredjedele af de 360 millioner.

"Der er med andre ord meget stor forskel på antallet af forfulgte kristne i de 76 lande. Naturligvis dels fordi antallet af kristne i de enkelte lande varierer, men også fordi der internt i landene kan være eksempelvis geografiske forskelle på, om kristne bliver forfulgt. I **Nigeria** er det således lidt over halvdelen af landets 100 millioner kristne, som bliver forfulgt, mens det i **Kina** er næsten alle landets 97 millioner kristne, som bliver forfulgt," forklarer Jens Kristian Lund Jensen og uddyber:

"Af de 76 lande på listen er der 32 lande, hvor andelen af kristne, som bliver forfulgt, er på 100 procent. Det betyder ikke, at man ikke kan finde en enkelt eller flere kristne i de pågældende lande, som ikke oplever sig forfulgt. Men det betyder, at de bor i et geografisk område eller er en del af et trossamfund, hvor forfølgelsessituationen vurderes som værende på et højt niveau (en score på 41 point eller mere)."

Tal fra World Watch List 2023

Alle tal er kun registrerede begivenheder – de reelle tal er (langt) højere.

5.621 kristne blev dræbt som følge af deres tro – heraf 5.014 i Nigeria alene.

2.110 kirker og kirkelige bygninger blev angrebet eller lukket af myndighederne.

4.542 kristne blev arresteret, dømt, fængslet - eller tilbageholdt uden retssag.

5.259 kristne blev bortført.

Taleban gik fra dør til dør

Sidste år lå **Afghanistan** på listens førsteplads, som **Nordkorea** ellers havde siddet stensikkert på siden 2002. Det skyldtes naturligvis Talebans magtovertagelse i landet. I år ligger Afghanistan dog som nummer ni på listen.

"Det, som er den helt store forskel i forhold til sidste år, er, at der det seneste år ikke er registreret nogen tilfælde af vold specifikt rettet mod kristne. Da Taleban tog magten i august 2021, gik de helt bogstaveligt fra dør til dør for at få fat i landets kristne," fortæller Jens Kristian Lund Jensen.

"Men efter den indledende, systematiske drabsbølge og udrensning har tingene stabiliseret sig, og Taleban har i stedet koncentreret sig om at konsolidere deres magt."

Det betyder ikke, at kristne ikke har været udsat for vold det seneste år – men i de tilfælde, hvor det er sket, har der ikke været konkrete beviser for, at årsagen var deres kristne tro og ikke, at de eksempelvis tilhørte en etnisk minoritet eller havde arbejdet for den tidligere regering. Dertil kommer, at Taleban gerne vil have eksempelvis udenlandske læger og ingeniører til landet, og derfor overvåges udlændinges religiøse tilhørsforhold ikke så strengt - hvilket påvirker landets samlede forfølgelsesscore.

Over 5.000 dræbt i Nigeria

Afrika syd for Sahara har i flere år været det sted på planeten, hvor volden mod kristne i særklasse var værst. Således også i år, hvor syv af de ti lande, hvor der er mest vold mod kristne, hører til dette geografiske område.

I alt er der 26 afrikanske lande, som ligger syd for Sahara, på World Watch List 2023. I gennemsnit er volden det seneste år steget med fem procent i landene, og ni ud af ti kristne, som er blevet dræbt for deres tro, er fra Nigeria.

"Det er fjerde år i træk, at **Nigeria** indtager denne blodige førsteplads. 5.014 drab alene det seneste år - fordi militante fulanier og ekstremistiske muslimer angriber kristne samfund og dræber, lemlæster, voldtager og kidnapper med henblik på løsepenge eller seksuelt slaveri," forklarer Jens Kristians Lund Jensen.

Flere hundrede tusinde kristne nigerianere er som følge af disse angreb blevet tvunget på flugt fra deres hjem, men den nigerianske regering benægter, at der finder religiøs forfølgelse sted – derfor fortsætter disse krænkelser af kristnes rettigheder uhindret.

Rusland spøger i Afrika

Fællesnævneren for de afrikanske lande syd for Sahara er, at den politiske situation i landene er ustabil. Samtidig er der tale om fattige lande, som var i gang med genopbygningen efter Corona-pandemien, da Ruslands invasion af Ukraine satte udviklingen i stå. Invasionen har ført til mangel på fødevarer på det afrikanske kontinent. Kombinationen af stigende priser, fødevaremangel og politisk ustabilitet har givet mere plads til jihadistiske grupper.

Når regeringerne i Afrika ikke har den fulde kontrol over deres lande, forsøger disse grupper at indføre sharialovgiving. Det betyder, at kristne undertrykkes og udsættes for voldelige overfald i et forsøg på at få dem til at konvertere til islam.

Den islamistiske kampagne er drevet af en dødelig blanding af menneskehandel, ændringer i klimaet og en tilstrømning af lejesoldater fra den Kreml-støttede Wagner-gruppe, som med deres voldelige adfærd destabiliserer landene.

"Målet for jihadisterne er at destabilisere hele regionen og etablere et islamisk kalifat - i sidste ende på tværs af hele kontinentet. De støttes af andre islamister, som har fokus på ikkevoldelig, systemisk islamisering," siger Jens Kristian Lund Jensen.

Flere lande i Vestafrika er også blevet en mellemstation, når organiserede kriminelle grupper smugler narkotika fra Latinamerika til Europa. Det betyder, at det pres og den vold, mange kirkeledere oplever i Latinamerika, fordi de taler imod narkokarteller og guerillaer, nu bliver overført til Vestafrika og kombineres med terroren fra jihadistiske grupper.

Ud over i Afrika stiger volden mod kristne også i **Indien**. Årsagen er voldelige hindunationalister, som ønsker at tømme Indien for alle andre religioner end hinduisme og derfor angriber kristne og muslimer – ofte med myndighedernes mere eller mindre stiltiende accept. Indien er nummer fire på listen over lande, hvor volden mod kristne er værst.

'Kina-modellen' breder sig

En lang række lande søger inspiration hos **Kina**, hvor regeringen med Xi Jinping i spidsen er i gang med en international kampagne for at redefinere, hvad menneskerettigheder er. Kina ønsker at bevæge sig væk fra traditionelle, universelt anerkendte forestillinger til mere subjektive rettigheder såsom eksistens, udvikling og sikkerhed. Lande som **Rusland** og **Indien** følger trop, og det samme gør lidt mindre stater som **Sri Lanka**, **Myanmar**, **Malaysia** og flere centralasiatiske stater.

"Det betyder, at kristne minoriteter, som vurderes at modsætte sig disse nye rettigheder ved at nægte at støtte det regerende parti, kan stemples som fredsforstyrrere eller endda terrorister. De risikerer fængsling, nedrivning af deres kirkebygninger eller forbud mod at samles som kirke," siger Jens Kristian Lund Jensen.

I Kina strammer styret også grebet om internettet. Nye regler betyder, at kirkerne ikke længere kan bruge onlineplatforme til at formidle deres budskaber på – noget som millioner af kristne ellers gjorde brug af. Dertil kommer, at regimet bruger sporingsapps, som blev indført i forbindelse med fremkomsten

Metoden bag World Watch List

Den første World Watch List blev udgivet i januar 1993, og listen har været udgivet en gang om året siden da. Listen måler niveauet af kristenforfølgelser i lande verden over og er udarbejdet af Open Doors' analytikere ved hjælp af data fra eksperter og feltarbejdere i 150 lande. Derudover er eksterne eksperter og forfølgelsesanalytikere med til at kvantificere og analysere oplysningerne. Hver udgave af listen er således certificeret af International Institute for Religious Freedom.

Listen måler det pres, kristne udsættes for, på fem forskellige områder af livet: Privat, familie, samfund, nation og kirke – derudover måles der specifikt på niveauet af vold mod kristne. Hvert område kan højst give en score på 16,7 point – svarende til 100 point i alt, hvis der er total forfølgelse på alle seks parametre. Nordkorea ligger på 98 point på dette års liste.

Indsamlingen af data til dette års liste dækker perioden 1. oktober 2021 - 30. september 2022.

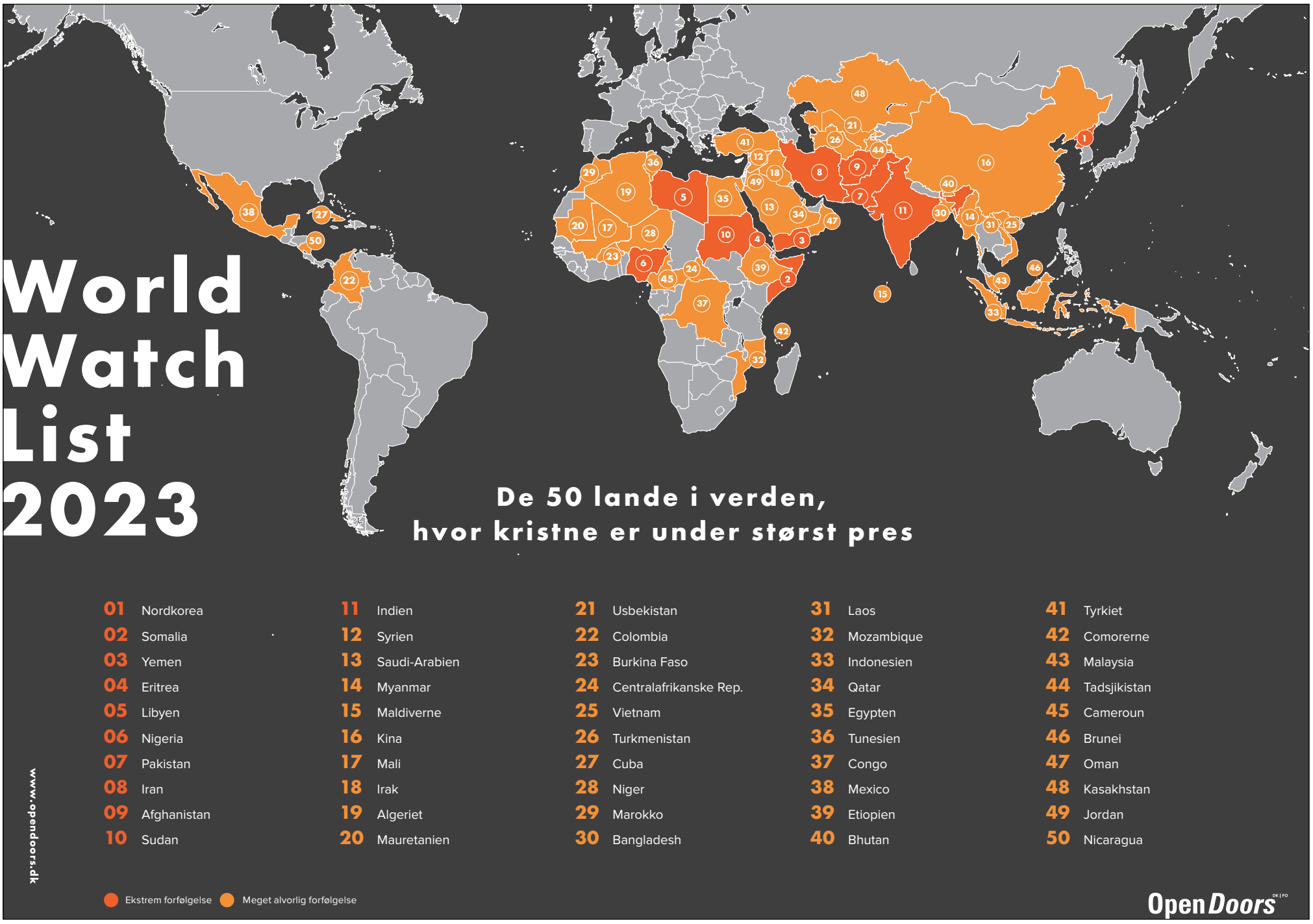

På WWL 2023 betegner den røde farve "ekstrem forfølgelse", mens gul betegner "meget alvorlig forfølgelse".
Open Doors Danmark og Færøerne har i år offentliggjort rapporten på forskellige platforme og præsenteret den for udvalgte folketingspolitikere.

af Corona, til at overvåge sociale medier.

"Samlet betyder dette, at kirkers brug af onlineplatforme er blevet lidt som kattens leg med musen. Eksempelvis har nogle præster lavet 60-sekunders prædikener på den digitale platform WeChat, så de ikke var forpligtede til at indberette detaljer om deres prædiken til myndighederne," fortæller Jens Kristian Lund Jensen.

Der findes således stadig kristent materiale online, men der bliver mindre og mindre spillerum til musen.

Det går den forkerte vej i Latinamerika

Der er syv latinamerikanske lande på World Watch List 2023 – heraf fire i top-50. For bare tre år siden var Colombia det eneste latinamerikanske land i top-50. Både **Colombia, Cuba, Mexico** og **Nicaragua** er rykket op ad listen i år.

"Selv om flere af landene er katolske, har korrupte og ineffektive regeringer givet plads til kriminelle grupper, der forfølger kristne, fordi de kristne er modstandere af kriminalitet. Forfølgelsen kommer ofte til udtryk som voldelige overfald og i værste fald drab – ikke mindst på præster, som modigt træder op mod kriminelle grupper og er med til via kirkerne at give unge et alternativ til et liv i kriminalitet," forklarer Jens Kristian Lund Jensen.

I Nicaragua og Cuba er det dog primært de kommunistiske regeringer, som undertrykker de kristne.

De gode nyheder – større tolerance i flere lande

Der er ikke kun dårlige nyheder på World Watch List 2023. I lande som **Bahrain, De Forenede Arabiske Emirater** og **Egypten** er der glimt af lys i mørket.

I Egypten er der stigende fokus på national enhed, og i Bahrain og De Forenede Arabiske Emirater er der fokus på tolerance. Det er en modvægt til radikal islamisme, og det giver større venlighed overfor kristne. I alle landene er hadtale mod udenlandske kristne forbudt.

Det største fald på World Watch List fra 2022 til 2023 er **Qatar**, som falder 14 placeringer. Det skyldes især, at ingen kirker er blevet lukket i den pågældende periode.

Open Doors er en international organisation, som arbejder for at fremme bedre vilkår for forfulgte kristne. Vi har eksisteret siden 1955 og arbejder i flere end 70 lande. Siden 1993 har Open Doors International hvert år udgivet en liste over de lande i verden, hvor kristenforfølgelsen er værst.

Sådan defineres forfølgelse

"Enhver form for fjendtlighed, der opleves som følge af en persons identifikation med Jesus Kristus. Dette kan indebære fjendtlige attituder, ord og handlinger rettet mod kristne," lyder Open Doors definition på forfølgelse.

Denne brede definition omfatter – men er ikke begrænset til – restriktioner, pres, diskrimination, modstand, desinformation, uretfærdighed, intimidering, mishandling, marginalisering, undertrykkelse, intolerance, vold, fjendtligheder, krænkelser, udstødelse, chikane, misbrug, etnisk udrensning og folkedrab.

Red.

World Watch List 2023

(Sidste års placering ses i parentes)

1. Nordkorea (2)
2. Somalia (3)
3. Yemen (5)
4. Eritrea (6)
5. Libyen (4)
6. Nigeria (7)
7. Pakistan (8)
8. Iran (9)
9. Afghanistan (1)
10. Sudan (13)
11. Indien (10)
12. Syrien (15)
13. Saudi-Arabien (11)
14. Myanmar (12)
15. Maldiverne (16)
16. Kina (17)
17. Mali (24)
18. Irak (14)
19. Algeriet (22)
20. Mauretanien (23)
21. Usbekistan (21)
22. Colombia (30)
23. Burkina Faso (32)
24. Centralafrikanske Republik (31)
25. Vietnam (19)
26. Turkmenistan (25)
27. Cuba (37)
28. Niger (33)
29. Marokko (27)
30. Bangladesh (29)
31. Laos (26)
32. Mozambique (41)
33. Indonesien (28)
34. Qatar (18)
35. Egypten (20)
36. Tunesien (35)
37. Congo (40)
38. Mexico (43)
39. Etiopien (38)
40. Bhutan (34)
41. Tyrkiet (42)
42. Comorerne (53)
43. Malaysia (50)
44. Tadsjikistan (45)
45. Cameroun (44)
46. Brunei (46)
47. Oman (36)
48. Kasakhstan (47)
49. Jordan (39)
50. Nicaragua (61)
51. Kenya (51)
52. Kuwait (49)
53. Tanzania (55)
54. Forenede Arabiske Emirater (54)
55. Nepal (48)
56. Djibouti (58)
57. Palæstinensiske territorier (57)
58. Aserbajdsjan (56)
59. Kirgisistan (59)
60. Tchad (63)
61. Rusland (62)
62. Sri Lanka (52)
63. Rwanda (67)
64. Venezuela (65)
65. Burundi (64)
66. Bahrain (60)
67. Honduras (68)
68. Angola (66)
69. Uganda (69)
70. Togo (71)
71. Guinea (73)
72. Sydsudan (74)
73. El Salvador (70)
74. Elfenbenskysten (75)
75. Gambia (72)
76. Hviderusland (ny)

KLUMME

Da Ånden faldt på armensk bygd

I efteråret 2021 var jeg på officielt besøg i Moskva. Et intenst besøg med mange møder, bl.a. med repræsentanter for flere eurasiske lande, herunder Armenien.

Omkring år 300 var Armenien den første nation, som proklamerede sig at være kristen. Ud over dette var min viden om Armenien begrænset til den information, jeg havde fået gennem min ven Kim Hartzner's hjælpearbejde og igennem det verdensomspændende kristne fællesskab FGBMFI, som vi var med i under studietiden i Århus. Der fik vi oplevelser, som har været med til at forme vores kristne liv og virke.

Stifteren af FGBMFI er armenen Demos Shakarian. Jeg vil anbefale dig at læse biografien om hans liv. I dagens klumme vil jeg dele et af de mange undere, bogen er fyldt med.

Demos's familie, og armenere i titusindtal, emigrerede fra Armenien kort før en af verdens største menneskeprogromer startede. Eneste årsag til denne emigration var gentagne profetiske ord og advarsler, som kristne profeter delte om en forestående udryddelse af armenere. Men beslutningen om emigration tog først rigtigt fart, da gamle Demos, bedstefar til FGBMFI 's grundlægger, bøjede sig og inviterede Jesus ind i sit liv. Han kendte det kristne budskab, men stod imod år efter år, selvom Herren gentagne gange kaldte på ham. Men pludselig en dag skete underet, som fuldstændig forvandlede hans liv.

Kristne armenere i Rusland besøgte tit deres slægtninge i Armenien. De færdedes i store karavaner over fjeldene med en af deres patriarker siddende i den forreste vogn. Således var det også denne omtalte dag, da bedstefar Demos, som var et stort navn på de kanter, tog imod. Til lejligheden havde han slagtet gårdens største okse, og stolt satte han sig til bords sammen med den russiske patriarks følge - og sit eget.

Så kom tidspunktet, alle ventede på, da Helligånden ville falde over dem. Da det skete, ville de alle rejse sig, danse af glæde - og starte spisningen.

Men Ånden lod vente på sig, helt til patriarken pludselig rejste sig og så med et gennemtrængende blik på Demos. Dernæst gik han med beslutsomme skridt henimod - og ind i laden. Hele skaren fulgte med og iagttog, da Patriarken kom ud igen, nu med en sæk i hånden. Sækken havde han fundet skjult under en hvededynge. Ud af sækken tog han tyrens hoved og viste den bestyrtede forsamling, at tyrens ene øje var blindt. Derved afslørede han, at gamle Demos ikke havde ofret Herren et fuldkomment offer, men en okse med en legemsskavank!

"Hvorledes kunne du vide det", spurgte gamle Demos skælvende? "Det fortalte Gud mig", svarede patriarken". Du har længe modstået Guds Ånd, Demos, men i dag kan du ikke modstå længere".

Så pludselig faldt den Hellige Ånd på Demos og alle de tilstedeværende. Jublende og fyldte af Ånden spiste de den store okse overlykkelige over den oplevelse, Herren havde givet dem!

Under planlæggelsen af turen til Moskva forsøgte jeg at få lov til at besøge Armenien, og den del, som kaldes Nagorno- Karabakh. Men den "evige" krigssituation forhindrede besøget. Men da vi en aften nød en pragtfuld middag sammen med vores værter, viste det sig "tilfældigvis", at blandt værterne på den anden side af bordet sad fem indfødte armenere. Da jeg henrykt fortalte om min kærlighed til det armenske folk, fortalte de om FGBMFI og oplevelsen med gamle Demos, og så ville glæden ingen ende tage. Dybt bevæget rejste den ene af disse, en yngre armensk politiker, sig op og fortalte, at han var opvokset tæt på Kara Kala. Og han tilbød at ledsage mig på en tur til Nagorno, hvor han ville vise mig stedet, hvor Ånden faldt.

Jeg er så taknemmelig til vor Himmelske fader, at Han lod Helligånden falde over Demos denne specielle dag for over 100 år siden. Og for de enorme frugter, dette har haft for det kristne budskab - også i Danmark og på Færøerne.

At Ånden faldt over bedstefar Demos gjorde, at han med sin familie immigrerede til Los Angeles, hvor sønnesønnen i 1953 grundlagde Full Gospel Business Men's Fellowship International, som med sit verdensomspændende kristne arbejde har ført millioner af mennesker til Jesus. Her ser vi endnu et eksempel på, hvad der kan ske, når vi som Guds børn overgiver os i Hans arme!



Af Jenis av Rana

Færøsk læge og politiker.
Fhv. udenrigs-, undervisnings- og kulturminister for Færøerne.

Reformationstidens kamp mellem tro og politik

Anmeldt af Kirsten Krog

Forfatteren til den velskrevne og anmelderroste bog "Biskoppen og jødeforfølgelserne", kirkehistorikeren Martin Schwarz Lausten, er nu ude med endnu en inspirerende bog, denne gang om Christian den tredies gesandt Peter Svave og konflikterne mellem tro og politik i 1500-tallets Europa.

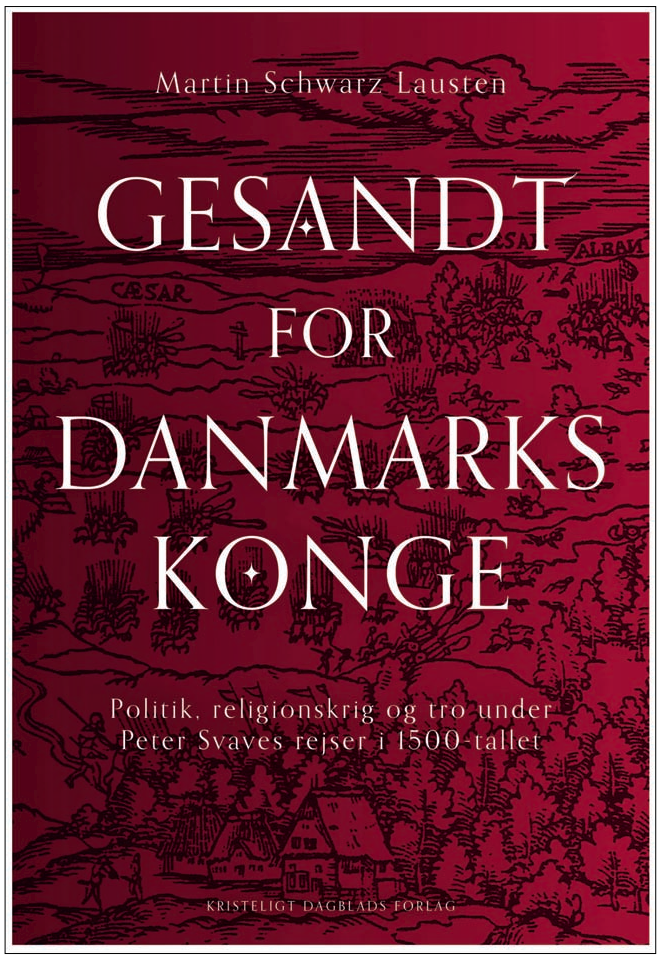

Bogen "Gesandt for Danmarks konge" følger ved hjælp af skriftlige kilder - primært fra Peter Svaves rejser – hvordan den overbevist lutherske konge, Christian den 3. forsøger at holde sig på god fod med den lige så overbevist katolske kejser for det tysk-romerske rige, Karl den 5.

For at kunne dette må han gang på gang klippe en tå og hugge en hæl – og det bliver Peter Svave, der, som kongens gesandt, sættes til at foretage forhandlingerne. Dette fører efterhånden den dybt troende lutherske gesandt ud i svære anfægtelser om, hvorvidt det kan forsvares overfor samvittigheden at lade politik gå forud for troen.

Ud over at skabe et unikt indblik i den rødglødende konflikt mellem katolicismen og lutherdommen på Christian den tredies tid – en konflikt, der resulterede i krig og nemt kunne være blevet enden på den lutherske tro – bringer bogen et realistisk og usminket billede af en tid, der ikke blot bød på evangeliets frigørelse, men også rummede indædt had, religiøs fordømmelse, mindre pæne retoriske virkemidler og direkte dobbeltmoral.

Bl.a. afslører bogen Melanchthons og Bugenhagens - de to store reformationsteologer - interesse for astrologi (jf. s. 300), som dog ikke blev støttet af Luther.

Når man læser de skriftlige kilder i bogen, bliver man desuden slået af, hvor langt der er til opfyldelsen af Jesu bøn om, at "de alle må være ét". Således frakender lutheranerne og katolikkerne gang på gang hinanden kristennavnet og beskylder hinanden for at stå i ledtog med Djævelen selv. Deres skriverier lader i grovhed end ikke de værste twitterskribenter meget tilbage at sige.

Og hvad kan man mene om den fromme lutherske konge, når han sørger for at hans halvbror, Frederik, får tildelt først et luthersk og derefter et katolsk bispedømme i Tyskland - det sidste som lutheraner ved proforma at afsværge sig sin lutherske tro?

Bogen er en syntese af historiske fakta og mere fiktive dialoger, hvor forfatteren forestiller sig, hvad der kunne være sket og sagt. For at tydeliggøre, hvad der er hvad, har han valgt at sætte direkte citater fra kilder i kursiv. Alligevel kan det være svært helt at adskille, hvad der er fakta, og hvad der er fiktion, når man gribes af læsningen. Derudover forventer man objektivitet fra en forsker til forskel fra, hvis det var en skønlitterær forfatter, der skrev en historisk roman. Bogen er imidlertid spændende, oplysende, tankevækkende – og særdeles anbefalelsesværdig.

Martin Schwarz Lausten:
Gesandt for Danmarks konge
392 sider. 299,95 kr.
Kristeligt Dagblads Forlag

Tanker og eftertanker med udgangspunkt i troen

Anmeldt af Kristian Kristiansen

Her er en lidt anderledes bog – ja, faktisk er det lidt af en hybrid, vi har med at gøre. Tanker og eftertanker med udgangspunkt i den kristne tro; lyst og lyrisk er det, uden dog at ende som lyrik. Forfatteren selv ser det som en bibelsk billedbog og refererer til svenske Per Olov Enquist, når han kalder sig billedmager.

Udgangspunktet er en refleksion over de grå sten, vi finder ved stranden, samler op og vender i sollyset for at studere deres rigdom på facetter. Det er en opgave, som Niels Johansen gennem et langt liv som bl.a. præst, salmedigter og foredragsholder har haft et tæt forhold til. Små 75 billedsten er det blevet til med denne ny-udgivelse; dvs. egentlig er de udformet som breve til de personer, hvis hemmeligheder, liv og levned Johansen forsøger fravriste teksterne til vor fælles gavn, glæde, inspiration og indsigt

Min eneste egentlige anke er den brevform, som forfatteren mange steder anvender i stedet for egl. kapitel-overskrifter: Kære Adam og Eva! Kære Moses! Kære gamle Zakarias. Måske er jeg bare en knarvorn, gammel anmelder, men jeg finder det noget distraherende og kunstlet. Denne anke skal nu ikke skjule, at der er rigtig mange gode iagttagelser at komme efter og selv bygge videre på.

Adskillige perler

Større samfunds-budskaber er der ikke mange af her, men adskillige perler endda. Det indledende digt er en hyldest til Skabelsens første dag, der lægger ud med en endog meget smuk (og reel nok!) formodning: At Vorherre må have haft sang på læben, da han så sit værk. Så løftes det ikke meget højere, og man glædes med. Formentlig også miljø-aktivister.

Familiehistorier på ondt og godt

Mere alvorlige ærinder finder vi omkring de ulykkelige forældre, der med et eneste hug mistede hele to sønner. Deres selvbebrejdelser: Kunne de have gjort noget for at forhindre tragedien? Mange vil nikke genkendende til dette vigtige spørgsmål. Også i dag. Slangen, alle har været i kontakt med. Og spørgsmålet: Hvem trøstede Gud den aften / han lukkede havens port?

Vi mindes Josefs familiehistorie, der endte bedre end så mange andre (de fleste familier bærer på en hemmelighed, siges det, og det er ikke altid, man magter at åbne den tunge dør). Ruth kaldes "migranternes moder", en rammende formulering, der sent skal glemmes.

Der har været gode navne bag

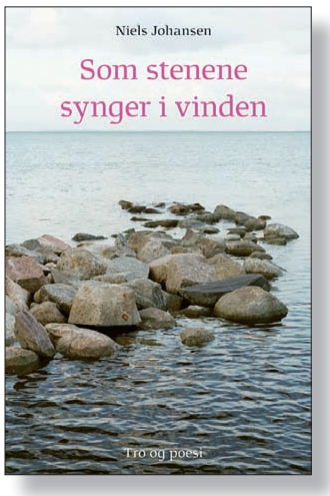

forfatteren til denne bibel-bog, hvor vi kommer hele vejen rundt: Dr.theol. Kirsten Nielsen med litterær, teologisk og hymnologisk baggrundsviden (hende skyldes opmærksomheden på Ruth), en anden salmedigter: Holger Lissner og endelig Werner Knudsen, der har melodisat mange af Johansens salmer og digte.

Det tør være en given sag, at man vil vende tilbage til denne samling, hvilket slet ikke er nogen ringe ting at sige.

Niels Johansen:
Som stenene synger i vinden
160 sider. Indb. 250 kr. ProRex.

Udfordringen

Udfordringen søger chefredaktør/direktør

Udfordringen søger en ansvarshavende chefredaktør, der samtidig fungerer som direktør for Fonden Udfordringen.

Da vores mangeårige chefredaktør efter en enestående indsats nu går på pension, står Udfordringen over for et generationsskifte. Vi søger derfor en ny chefredaktør.

I samarbejde med bestyrelsen skal du være med til fastholde avisens position som "hele kirkens avis". Samtidig leder du avisen ind i en spændende og mere digital fremtid, hvor der er store muligheder og perspektiver for en nicheavis, som er båret af stærke værdier og en klar vision.

Udfordringens vision

Udfordringens vision er at nå danskerne med evangeliet om Jesus Kristus og at kalde og inspirere nye og gamle kristne til et dybere og stærkere liv med den treenige Gud – Far, Søn og Helligånd.

Organisation

Avisen udgives af Fonden Udfordringen, der drives uafhængigt af kirker og organisationer, og som ud over Udfordringen også driver lokalavisen Christiansfeld Avis / Lunderskov Folkeblad, bogforlaget Hosianna og Café Morgenstjernen i Christiansfeld. Fonden støtter desuden missionsprojekter i Afrika.

Fonden Udfordringen har en samlet årlig omsætning på godt 5 mio. kr. Heraf relaterer ca. 4 mio. kr. sig direkte til avisudgivelserne. Fonden har en sund og stabil økonomi og bruger dele af sit overskud til uddelinger efter fondens formål.

Opgavebeskrivelse

Som chefredaktør på ugeavisen Udfordringen lægger du den redaktionelle linje, leder medarbejderne og bidrager selv til indholdet i avisen. Som direktør for Fonden Udfordringen har du samtidig det øverste ansvar for fondens samlede aktiviteter.

Opgaver:

- Fastlæggelse og ledelse af avisens redaktionelle linje, herunder artikelskrivning
- Forretningsudvikling og positionering, herunder udvikling af avisens digitale univers
- Strategisk prioritering og udvikling
- Personaleansvar for medarbejdere og ledelse af frivillige
- Ansvar for driftsøkonomi
- Profilering af avisen i hele det kirkelige landskab i Danmark

Kompetenceprofil

Faglige kompetencer:

- Du er sandsynligvis uddannet inden for journalistik eller kommunikation, men du har også teologisk og samfundsvidenskabelig interesse
- Evne og lyst til at lede
- Stærk i økonomi- og ressourcestyring

Personlige kompetencer:

- Visionær, selvstændig og struktureret
- Handlingsorienteret
- Brænder for at lede og inspirere medarbejdere og eksterne skribenter
- Du føler dig hjemme i en karismatisk kristendomsforståelse og holder af både frikirke og folkekirke og sætter pris på den mangfoldighed, der findes i dansk kirkeliv

Ansættelsesvilkår

Arbejdsstedet er Christiansfeld. Udfordringen ejer selv sine lokaler i Brødremenighedens historiske by, der ligger syd for Kolding. Løn og pension efter forhandling. Du ansættes på jobløn.

Tiltrædelse: 1/5 2023.

Reference til

Formanden og fondens bestyrelse.

Ansøgning

Ansøgningsfrist: 6/3 2023.

Første og anden samtalerunde afvikles henholdsvis 14/3 og 24/3.

CV og motiveret ansøgning uploades til:
https://mentaltouch.jobnext.dk/chefredaktor-udfordringen

MentalTouch
Rekruttering

MentalTouch hjælper Udfordringen med at rekruttere til denne stilling. Yderligere oplysninger kan fås hos Torben Mathiesen på 2966 7912 eller torben@mentaltouch.dk. Du er også velkommen til at kontakte Udfordringens formand Stig T. Christensen på 5194 7968 eller stigtc44@gmail.com

Gode januar tilbud - tjek også Hosianna.dk



Før 199,-
49,-

Jesus Kalder - for børn

Andagtsbog for børn, bearbejdet efter andagtsbogen og bestselleren Jesus Kalder af Sarah Young.

Hjælp dit barn til at få et fortroligt forhold til Gud ved hver dag at bruge tid med ham og hans Ord.

Hvert af de daglige andagtsstykker er solidt funderet i Bibelen og skrevet, som om Jesus taler direkte til dit barn. Bogen er bygget op omkring de samme temaer og skriftsteder som voksenudgaven og er et fint tilbud til familier med børn. 384 sider.

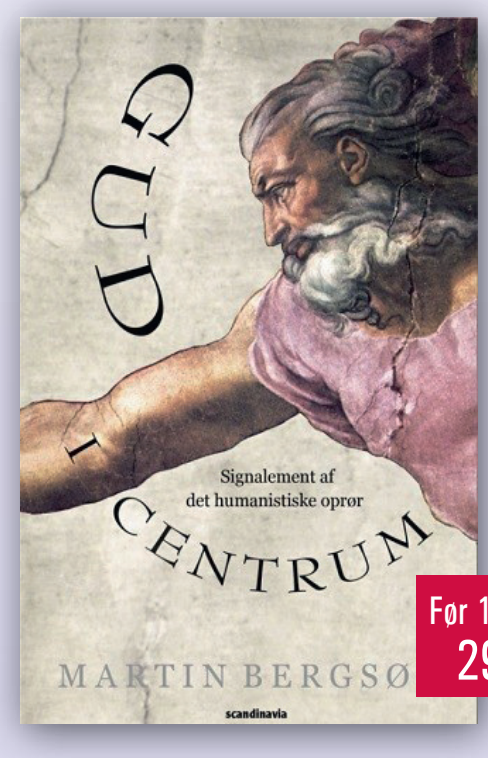

Før 199,-
29,-

Gud i Centrum

'Gud i Centrum' handler om den humanistiske plage, der hærger i samfundet og i kirken. Bogen undersøger humanismens historie, dens væsen og forklædninger – også i kirken. Engang var Gud i centrum. I dag er mennesket i centrum. Dette er ikke sundt.

Bogen påviser, hvordan postmodernistiske værdinormer i dag opsuges i menighederne, så i stedet for at menigheden forandrer verden, bliver det verden, der forvandler menigheden. Vi må tilbage til at have Gud i centrum. 216 sider.



Før 149,-
79,-

Min Første Huskevers Bibel

Ny og sjov måde at lære bibelvers på! Min Første Huskevers Bibel er udviklet for at hjælpe børn med at lære bibelvers udenad. Den indeholder 22 vigtige og enkle bibelvers, som opbygger tro. Illustrerede bibelhistorier bruges som eksempler for bedre at forstå meningen med verset. Dette introducerer også de mindste for nogle af de mest kendte historier fra Bibelen. 44 sider.

En god roman til en mørk vinteraften

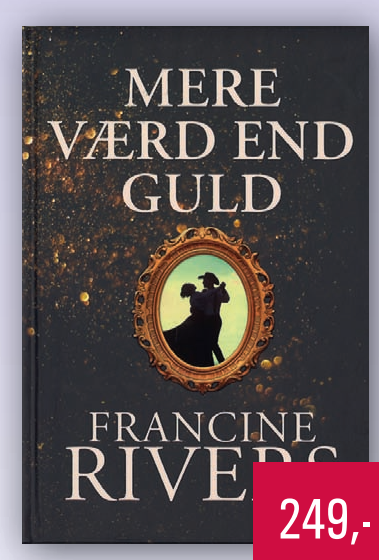

249,-

Mere værd end guld

Ny kærlighedsroman af bestseller forfatteren Francine Rivers tager sin begyndelse i USA i 1875.

Kathryn Walsh er faldet i unåde hos sin stedfar og sendt med enkeltbillet til Calvada, en mineby godt gemt væk i Sierra Nevada-bjergene, for at gøre krav på en arv fra en ukendt onkel. Hun vikles hurtigt ind i de barske skæbner, hun møder, og kommer i problemer, da hun som kvinde sætter sig for at fortsætte onklens avis.

Magtfulde mænd modarbejder hende. Men hvorfor og hvem kan hun stole på? 549 sider.



Før 199,-
49,-

Huset

I denne spændingsroman søger Jack og Stephanie ly i et faldefærdigt hus, hvor en galning driver dem til vanvid med sine umulige spilleregler, og det udvikler sig lynhurtigt til deres livs mareridt.

Ét spil. Syv spillere. Tre regler. Spillet slutter ved daggry. Det er vilkårene i denne overnaturlige thriller af to af de bedste thrillerforfattere til dato, Peretti og Dekker, og det bliver et mareridt uden sidestykke. Gå ind i huset og du befinder dig straks i en galnings univers, hvor du kun kan vinde ved at tabe, og den eneste vej ud er at gå ind. 441 sider.



249,-

Mesterværket

I Los Angeles ser det ud til, at den succesrige kunstner Roman Velasco har alt, hvad han kunne ønske sig - penge, kvinder, berømmelse. Kun Grace Moore, hans modstræbende, nyansatte personlige assistent, ved hvor lidt han i virkeligheden har.

Dæmoner fra Romans fortid synes at give ekko gennem gangene i hans tomme palæ og ud over den betagende udsigt over områdets bjerge. Ligesom Roman har Grace sine egne spøgelser og hemmeligheder at slås med.

Efter at et katastrofalt ægteskab har sendt hendes liv helt ud af kurs, har hun lovet sig selv aldrig mere at lade kærlighed stjæle sine drømme.

En uventet kærlighedsroman af bestseller forfatteren Francine Rivers. 549 sider.

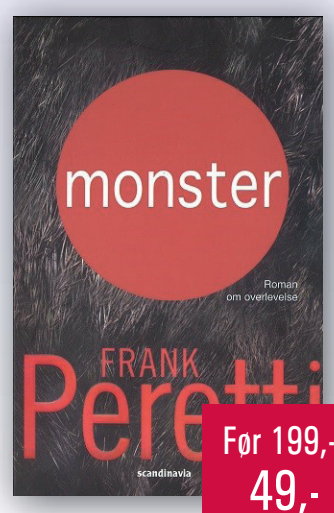

Før 199,-
49,-

Monster

Frank Peretti er i sit es i denne ultimative fortælling om overlevelse og "survival of the fittest" – en thriller hvor intet er, som det giver sig ud for at være.

En overlevelsestur udvikler sig til et mareridt, da Reeds kone trækkes ned i mørket af et kæmpe væsen. Følg Reeds søgen efter sin kone, mens noget hurtigere, mere nådesløst og aldeles umenneskeligt jager dem... En spændingsroman om overlevelse og det uventede. 408 sider.

Udfordringens Bogsalg, Jernbanegade 1, 6070 Christiansfeld - bestil på Hosianna.dk eller tlf. 74 56 22 02

De allerfleste nobelpris-vindere er kristne

Ung svensk forsker argumenterer for, at kristen tro sagtens kan forenes med videnskab.

Af Nils Bakke

Ateismens forsøg på at tilrane sig eneret på en videnskabelig livsforståelse er smadret, viser nyere forskning.

Kun lidt over 10 procent af Nobelprisvinderne i 1900-tallet identificerede sig som ateister eller agnostikere, mens over 65 procent af dem var kristne. Jøderne kommer ind på andenpladsen.

Dermed bliver det jødisk-kristne flertal blandt Nobelprisvinderne ligefrem formidabelt.

Den priskategori, hvor de ikke-religiøse var mest repræsenteret og i flertal, var forøvrigt ikke på det videnskabelige, men derimod på det litterære område.

- Ideen om, at religion og videnskab ikke hører sammen, er åbenbart slet ikke rigtig i det hele taget, udtaler den 31-årige Micael Grenholm, som er en banebrydende trosforsvarer eller apologet i Norden.

- Statistikken på Nobelprisvindernes ideologiske forankring kommer fra en bog af Baruch A Shalev og hedder «*100 years of Nobel Prizes.*» Han har forsket på nobelprisvinderne én efter én - og har set på, hvordan de beskriver deres egen tro eller mangel på tro, fortæller Grenholm til Norge IDAG.

Ingen konflikt mellem religion og videnskab

Grenholm påpeger ud fra materialet om Nobelprisvinderes tro, at ideen om at religion og videnskab ikke skal blandes, åbenbart slet ikke stemmer.

Der blev annonceret for et debatmøde mellem Grenholm og humanisten Magnus Timmerby, hvor de to skulle diskutere, om det er rationelt at tro på Gud.

– Timmerby blev forhindret i sidste øjeblik. Så jeg holdt et foredrag i stedet. Og jeg begyndte med at spøge med, at debatten under alle omstændigheder sandsynligvis ville have været meget hurtigt overstået, fordi de fleste af Nobelprisvinderne i 1900-tallet troede på Gud.

- Nobelprisvindere har en tendens til at være rationelle, og derfor er deres tro sandsynligvis også rationel, påpeger svenskeren, som også har skrevet tre bøger om apologetik. Og han fortsætter.



Micael Grenholm (31) har allerede en gedigen baggrund inden for teologisk forskning. Han er samtidig meget optaget af praktisk evangelisering. Privatfoto.

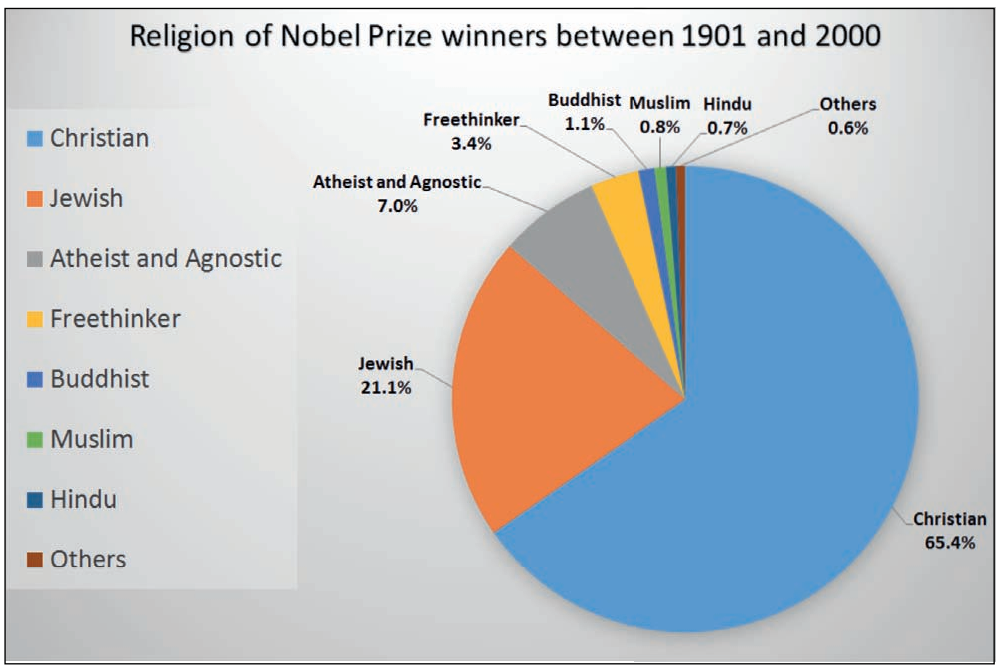

De fleste af Nobelpristagerne i perioden 1901-2000 var kristne (over 65 procent), mens jøderne udgjorde 21 %. Illustration:Jobas

- En, som har reageret på denne argumentation, er signaturen "veganbiolog", som driver den nystartede blog "Anti-Apologetikk". Det første indlæg er et svar på mit foredrag på Credo Lund, hvor jeg argumenterede for, at det er rationelt at tro på Gud.

- Nobelprisvindere har en tendens til at være rationelle, og derfor er deres tro sandsynligvis også rationel

Veganbiologen mente, at pointen om, at de fleste Nobelprisvindere tror på Gud, er en "appel til autoritet", som ikke siger noget om, hvorvidt troen på Gud er rationel i sig selv. Mennesker, som er rationelle på et område, kan være irrationelle på et andet.

- Det kan være sandt, kommenterer Micael Grenholm, men jeg behandler ikke Nobelprisvindernes tro som bevis på teismens rationalitet, bare som en introduktion til de mere konkrete argumenter for dette, som foredraget fokuserer på.

Få ateister med Nobelpris

Nobelprisvindernes tro kan ikke affejes som irrelevant, mener Grenholm.

Den er et argument for, at kristen tro ikke kan affejes som "irrationelle fabler for sarte sjæle". Hvis ateisme skal betragtes som et rationelt valg for et tænkende menneske, så bør også den kristne tro tilkendes samme position.

Provokerer religiøse videnskabsmænd?

- Flere, som kender til det, jeg fremholder - at ca. 90 procent af det 20. århundredes Nobelprisvindere betragtede sig selv som troende - indvender, at disse ikke var sande troende. Videre har nogle hævdet, at det først var i 50'erne eller 80'erne, at vi seriøst kan fastslå, hvilke forskere, som var troende og hvilke, som var ateister.

Før gemte mange ateister deres "tro" bag en maske af religiøsitet. Og der har været mennesker, som var "kulturkristne." Det var også mindre socialt accepteret at være ateist for hundrede år siden, end det er i dag.

- Men en pointe her er, at forskere har en tendens til at være de mest frittalende om deres syn på religiøse spørgsmål, både før og nu, siger doktoranden og slutter:

- Faktisk inkluderer landene, som det 20. århundredes Nobelprisvindere kom fra, flere, som blev styret af ateistiske regimer, der forfulgte religion. Disse lande har sandsynligvis presset akademikere til at være ateister. Men ingen af disse lande tvang folk til at være kristne.

I stedet for at stille kritiske spørgsmål til statistikken eller sige, at de fleste kristne intellektuelle skjuler en hemmelig ateisme et sted, bør vi måske spørge, hvad det er, som gør, at ateisme anses som mere videnskabelig end kristendom.

Om Micael Grenholm

Micael Grenholm (31) er teolog, forfatter og foredragsholder, og han bor i et kristent bofællesskab i Falköping sammen med sin kone Sarah.

Han er PhD-studerende i kirke- og missionsvidenskab ved Lunds Universitet og underviser i kirkehistorie ved ALT. Han har en mastergrad i teologi og er lærer på Akademi for Lederskab i Stockholm.

Siden 2009 har han skrevet på Hela Pingsten, som i dag er en af Sveriges største kristne blogs.

Micael er også redaktør for Pentecostals & Charismatics for Peace & Justice, forelæser for den kristne miljøorganisation God Jord og driver podcasten Jesusfolket.

Han har modtaget Uppsalas fredspris og prisen som Årets meningsbygger.

Micael har skrevet fire bøger – Jesus var også flyktning (XP Media 2016), Dokumenterte mirakler (Sjöbergs forlag 2019) og romanen Konvertiten (Sjöbergs forlag 2021) samt Dokumenterte Språkmirakler (Sjöbergs forlag).

Han har fået udgivet artikler i Sojourners, The Christian Post, The Mennonite World Review, (Svensk) Dagen, Sändaren og flere.

Han har en mastergrad i kirkehistorie fra Uppsala Universitet og har desuden studeret freds- og udviklingsstudier og systematisk teologi.

Micael Grenholm har holdt foredrag i over hundrede forskellige sammenhænge og brænder for temaer som karismatik, apologetik, gæstfrihed, miljøvenlig livsstil - og evangelisering.



Møder & Arrangementer

Kom og hør
Hugo Troelsen taler
• Søndag 29. Januar 2023 Kl. 10:30
• SOZO Gospel synger



www.Nyt-Haab.dk
Tlf. 71 95 79 17
Damhus Boulevard 28
2610 Rødovre
PINSEKIRKEN
NYT HÅB
Lovsang og bedemøde hver onsdag kl 18:30
Alle er velkommen!

Orla Lindskov taler og beder for syge



Søndag 29. januar kl. 15.00

Frelsens Hærs lokaler, *Valby Langgade 83, 2500 Valby, København. Tlf.: 2815 5327. Arr.: fællesskabet "Sløjfen".*

Bibellærer og foredragsholder

Kristen rådgiver og lederskabskonsulent. Uddannet i teologi, certificeret i DISC og certificeret Coach. Mere end 25 års erfaring i fuldtidstjenester som kirkeplanter og lederskabstræner. Har rejst i 13 lande og forstår forskellige kulturer.
Har arbejdet tværkirkeligt med børn, unge, kvinder, mænd, ægtepar og ledere.
Underviser og holder foredrag på engelsk, men forstår og taler dansk.
Find Anne på YouTube ved at søge på Anne Manning-Pedersen.
Mail: info@annemanning.dk
Hjemmeside: www.annemanning.dk
Mobil: 51 48 44 44





Gudsoplevelser

På Facebookgruppen GUDSOPLEVELSER kan du se og høre fortællinger fra mennesker, der har oplevet Gud i hverdagen.
Produceret af Per Bracher.

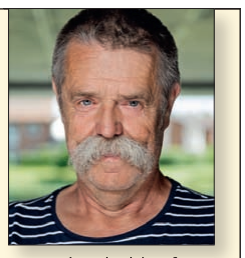

Per Bracher holder foredrag om Gudsoplevelser.
Kontakt for aftale:
per@bracher.dk
eller tlf. 2125 2189

MIRAKELMØDE I "PERLEPORTEN"

Giv Gud en chance hver søndag kl. 19.00!
Vi forventer Herrens arm udrakt til tegn og undere til ånd, sjæl og legeme.

Gud er god, og Jesus lever og hører bøn.
Kom forventende og gå glad hjem!

MØDET FINDER STED I PINSEKIRKEN NYT HÅB
Damhus Boulevard 28, 2610 Rødovre
BUS 21 HOLDER UDENFOR – GRATIS KAFFEBORD KL. 18.30



Erhverv

AXELTEK
Industri Elektronik
Reperation af frekvensomformere og Cnc-drev
Nørresundby 25 21 31 67

Genbrugsbyg.dk
Salg af brugte byggematerialer 20 62 81 58

CONFIDENTIA
Ledercoach, strategi & tillidsmiljø
Hjælper organisationer og dig med at nå dine drømme.
2721 3334 - Confidentia.dk

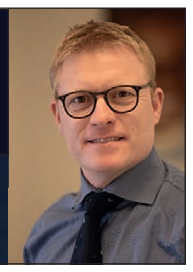



nettolager
ekstra plads til alle
Ring hele døgnet - 70 230 255
Kuvertkundeservice@nettolager.dk



Find din nærmeste
Mission Afrika Genbrug på
missionafrika.dk/genbrug
MISSION AFRIKA Genbrug

Personlige

Nytårsønske

Jeg søger en god kristen kvinde med henblik på ægteskab. Jeg er sidst i 70'erne, flytbar og kommer i frikirkesammenhænge.

Billetmærke 4-02

Svar på billetmærke-annonce med brev til:
Udfordringen, Jernbanegade 1, 6070 Christiansfeld
Mærk kuverten med " Billetmrk. Nr."

- eller send brevet pr. mail med vedhæftet fil til:
billetmrk@udfordringen.dk

Udfordringen sender kuverten/mailen uåbnet videre. Fuld diskretion.

Er avisen udeblevet?

Hvis avisen er udeblevet, kan du benytte kontaktformularen på hjemmesiden under 'Kontakt Udfordringen'.

Køb kristne bøger let og enkelt på:
Hosianna.dk
- også film, dødehavsprodukter m.m.



Få dagens gratis bibeludfordring!

Hvis du har lyst til at få et dagligt bibelord til inspiration sendt, så gå ind på hjemmesiden **udfordringen.dk** og tilmeld dig via ikonet "Dagens Udfordring" ca. midt på hjemmesiden.

Det er gratis og helt uden nogen forpligtelser.

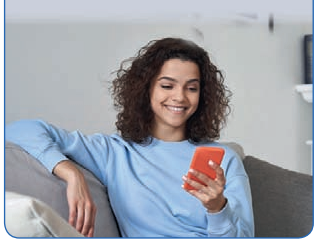

FØLG OS PÅ FACEBOOK
facebook.com/Udfordringen.dk

Se oversigt over priser og deadlines her:
Udfordringen.dk/Annoncer
Annoncer@udfordringen.dk
Tlf.: 2681 7718

Udfordringen

Udfordringen er en **selvejende** fælleskirkelig ugeavis med stof fra både **frikirker og folkekirken.** Avisen finansieres af abonnementer og annoncer og er **uafhængig** af såvel kirker som organisationer. - 2023: Årgang 51. Medlem af avisernes organisation Danske Medier. ISSN nr. 0902-5693

Bestyrelse: Pastor, cand.jur. Stig Christensen (fmd.) chefkonsulent Flemming Nielsen, journalist Kristian Pahus, konsulent Peter B. Olsen og sognepræst Henrik Nygaard Andersen.


Henri Nissen

Lisbeth Thomsen

Bodil Lanting

Erik Damm

Henriet. Pallesen

Eilis Jokszies

Krista Revsbech

Henrik Engedal

Anne Manning

Troels Hertzum

Kirsten Krog
Medl. af Danske Medier

Tlf: 74 56 22 02. Postadresse:
Jernbanegade 1, 6070 Christiansfeld.

Redaktion@udfordringen.dk
Henri Nissen (ansv.hav.) Lisbeth Thomsen, Bodil Lanting, Eilis Jokszies, Anne Manning-Pedersen, Kirsten Krog.
Korrektur: Krista Revsbech.
Brevkasseredaktører: Orla Lindskov Christensen og Poul Henning Krog.
Ung@udfordringen.dk: Henrik Engedal
Annoncer@udfordringen.dk:
Erik Damm og Lisbeth Thomsen

Abonnement@udfordringen.dk
Troels Hertzum
Bogsalg@udfordringen.dk
Miriam Korsgaard m.fl.
Bogholderi@udfordringen.dk
Henriette Pallesen
Hjemmesider: udfordringen.dk
hosianna.dk (bøger, musik, film)
udf.nu (for unge).
Revision: Redmark, Århus.
Tryk: Jysk Fynske Medier.
Medl. af Danske Medier. ISSN 0902-5693
DMO oplagskontrol for 2022: 4.727

Stillinger



FORSTANDER SØGES TIL BLÅ KORS CENTER SYDJYLLAND I VORBASSE

Vi søger en forstander, der via synlig ledelse brænder for at gøre en forskel for mennesker med udfordringer indenfor hjemløshed, misbrug og psykiatri.

Har du evnerne til at skabe god trivsel og til at sikre faglig udvikling i en tværfaglig medarbejdergruppe? Og har du samtidig evnerne til at skabe organisatorisk udvikling i et omskifteligt socialpolitisk område? Så er du måske vores nye leder.

Der er ansøgningsfrist **19. februar 2023 kl. 12.00**

Du kan læse mere om stillingen og ansøge på:
blaakors.dk/job

BLÅ KORS DANMARK

Annoncér i Udfordringen – og vær med til at støtte den kristne avis. Kontakt 2681 7718

Debat

Brug Store Bods- og Bededag

Nu har debatten om Bededag kørt over landet et stykke tid, og mange synspunkter har været i spil. Jeg har bare lyst til at nævne, hvad biskop Hans Adolf Brorson skrev om en bededag i sin visitatsbog den 20. maj 1745. Han var på besøg i Smidstrup menighed, men "her måtte jeg afbryde besøget og haste hjem for at være med til den af kongen (Chr. VI) anordnede ekstraordinære bededag i Ribe og Sønderjylland den 21. maj mod Fæ-sygen".

Hvad der så konkret har været indholdet af omtalte bededag 21. maj 1745, ved jeg ikke. Og hvordan det efterfølgende er gået med den omtalte Fæ-syge, ved jeg heller ikke, men eet står klart. Dagen blev brugt til det, den var beregnet til: BØN.

Jeg synes, det er fint, at man gerne vil beholde Bededagen, men for at der kan være sammenhæng mellem ord og gerning, må dagen jo bruges til det, den er afsat til, nemlig bøn.

Efter mit skøn kunne det være fint at bruge Bededagen efter Brorsons forbillede. Bønnens indhold er frit, og problemerne er forskellige fra den ene til den anden.

Fæ-sygen er vist nok drevet over, men vi har andre problemer i dag.

Bibelen opfordrer os bl.a. til at bede for "konger og alle i høje stillinger". Regeringen og Folketinget står i store problemer – økonomi – sundhed – psykiatri – forsvar – klima mm. Hvad ville der ske, hvis et samlet folk, pressen og oppositionen inklusiv, brugte Bededagen til at bede for Regeringen og Folketinget? Det er før sket i historien med stor velsignelse til følge.



Salmedigteren Hans Adolph Brorson var biskop i Ribe fra 1741-1764. Han blev i 1745 af kongen (Chr. VI) beordret hjem fra en visitatsrejse for at bede imod kvægpesten i Sønderjylland. Foto: Wikipedia

Fra begge sider af arbejdsmarkedet ønskes Bededagen bevaret. Tak for det. Så lad det da blive til netop en bededag. En dag, hvor arbejdsgivere bruger tid i bøn for alle ansatte og takker Gud for gode arbejdere, der hver dag trofast møder ind og driver virksomheden.

Og modsat kunne lønmodtagerne takke Gud for deres arbejdsgiver, bede om velsignelse for dem og bede om, at den enkelte må kunne fylde netop sin plads. Meget mere kunne nævnes, but, you name it.

Der er magt i de foldede hænder,
i sig selv er de svage og små;
Men mod almagtens Gud du dem vender,
han har lovet, at svar skal du få.

Der er nogle, der siger, at bønnen er den stærkeste magt i verden. Så lad os dog bruge den, især på Bededagen i 2023. Det kan være, at det er sidste chance for netop en Bededag.

Svend Åge Jacobsen,
Hans Tausens Vej 10
6100 Hadersley

En bededag - det haster

Mon bladet Udfordringen nu er så stærk, at den delvis selv kan planlægge en bededag? Vi skal selvfølgelig ikke af med St. Bededag, jeg tror også på, den bliver bevaret.

Vi mangler en bededag nu, hvor vi koncentrerer os om, at krigen Ukraine - Rusland stopper. I planlægningen af dagen kan vi få hjælp af vore finske venner. De har erfaring med bønnens hjælp.

Det ville selvfølgelig være bedst, hvis dagen var ledet fra kirkeministeren til landets biskopper og præster til hele Danmark. Det haster med at få krigen stoppet, hvad kan vi gøre?

Niels Holger Hansen
Vesterled 59
6650 Brørup

Debatindlæg, klummer og kronikker er udtryk for læserens egen holdning. Redaktionen forbeholder sig retten til at udelade og forkorte indlæg. Send dit indlæg til: redaktion@udfordringen.dk

Mission AFRIKA

ER DU DEN **NYE LEDER** TIL MISSION AFRIKA **GENBRUG**

Tænker du i bæredygtighed? Kan du se, hvor genbrugssektoren skal hen i fremtiden?

Som leder af Mission Afrika Genbrug bliver du en del af Mission Afrikas daglige ledelse og har det overordnede ansvar for 60 genbrugsbutikker med en omsætning på over 25 mio. kr. om året. Lederen arbejder med base i Mission Afrikas sekretariat.

Dine opgaver og ansvarsområder
- Strategisk videreudvikle Mission Afrika Genbrug
- Lede den daglige drift
- Sætte rammerne sammen med teamet

Vores ønsker til dig
- Du har forretningssans
- Du er en visionær, selvstændig og tydelig leder
- Du deler vores værdigrundlag og har hjerte for mission

I Mission Afrika får du
- En sjov og alsidig hverdag
- Et spændende job i en missionsorganisation med fokus på Vestafrika og SAT-7
- En genbrugsbevægelse i vækst og præget af begejstring

Tiltrædelse 1/4 2023 eller efter aftale.
Se fuldt stillingsopslag på missionafrika.dk/jobopslag

Ansøgning
Ansøgningsfrist: 14/2 2023 kl. 12

MentalTouch Virksomhedskonsulenter
MentalTouch hjælper Mission Afrika med at rekruttere til denne stilling. Se fuldt stillingsopslag på missionafrika.dk Her finder du også kontaktoplysninger og link til uploading af ansøgning.

Mission AFRIKA

ER DU MISSION AFRIKAS NYE **PROJEKTØKONOM**?

Er du typen, der finder regnearket frem, når du skal have overblik over et projekt? Brænder du samtidig for internationalt udviklingsarbejde?

Som projektøkonom arbejder du i Mission Afrikas internationale afdeling, hvor du er i tæt dialog med vores internationale partnere, som primært er kirker i Vest- og Centralafrika. Vi udvikler projekter for egne midler og søger funding til projekter hos eksterne donorer.

Dine opgaver og ansvarsområder
- Projektudvikling og budgetlægning
- Opfølgning på budgetter og regnskaber hos internationale partnere
- Dialog og sparring med internationale partnere

Vores ønsker til dig
- Relevant uddannelse og erfaring inden for økonomi og administration
- Superbruger af Excel og generelt gode IT-kundskaber
- Du deler vores værdigrundlag og har kendskab til dansk kirkeliv

I Mission Afrika får du
- Et spændende job i en moderne missionsorganisation med et stort hjerte for Afrika
- Samarbejde i et team, hvor vidensdeling og teamarbejde vægtes højt
- Et uformelt og fleksibelt arbejdsmiljø

Tiltrædelse 1/4 2023 eller efter aftale.
Se fuldt stillingsopslag på missionafrika.dk/jobopslag

Ansøgning
Ansøgningsfrist: 14/2 2023 kl. 12

MentalTouch Virksomhedskonsulenter
MentalTouch hjælper Mission Afrika med at rekruttere til denne stilling. Se fuldt stillingsopslag på missionafrika.dk Her finder du også kontaktoplysninger og link til uploading af ansøgning.

Bogsalg



Fortidens og *Fremtidens* Bibelhistorie

Bestil på Hosianna.dk

Løs ugens kryds og tværs - og vind et gavekort!

Træn hjernecellerne – og vind måske et gavekort!

Vinder i kryds & tværs uge 2:

Steen Balle
Lemmingvej 8A
8600 Silkeborg

Kodeord: *Varmemester*

Du kan også vinde et gavekort på 150 kr. til Hosianna.dk, hvis du finder kodeordet i denne uge, ved at sammensætte de bogstaver, der står i felterne med tal.

Skriv kodeordet og send det sammen med dit navn og din adresse til mail@udfordringen.dk eller til Udfordringen, Jernbanegade 1, 6070 Christiansfeld.

Kodeordet skal være Udfordringen i hænde senest **tirsdag den 31.01.2023.** Vinderen offentliggøres i avisen i søndag 5. februar.

Obs! Du kan IKKE benytte den portofri kupon på bagsiden til at indsende koden.

Blandt de indsendte løsninger trækkes hver uge lod om et gavekort på 150 kr. til Hosianna.dk, vælg mellem bøger, cd'er og film.

Kryds og tværsen leveres af bureauet Kehlet Aps, Varde.

God fornøjelse!









Find flere end 1.000 varer på Hosianna.dk
Bøger, film, musik, m.m.
Abonnenter får 5 pct. rabat.

Giv et abonnement i gave!

Et abonnement på Udfordringen er en gave som varer længe!
- Med den trykte avis har man også adgang til alle artikler på nettet.

Bestil pr. mail på abonnement@udfordringen.dk eller ring på tlf. 7456 2202.



Udvalgte programmer om tro på DR / Kristne TV-kanaler



Musiker Kenneth Thordal blev ramt af den største ulykke, da han mistede sin datter. Han er gæst, når Sofie Østergaard inviterer til gudstjeneste i Sorgenfri Kirke den 22.1. Foto: DR, Kasper Borg

DR 1

Søndag 22/1
9:55 Gudstjeneste: Et hjerte, der skriger - Kenneth Thordal
Mister livet sin mening, når ulykken rammer? Musiker Kenneth Thordal blev ramt af den største ulykke, da han mistede sin datter. Han brugte musikken til at udtrykke sin sorg på den måde, han kunne bedst. Kenneth Thordal er gæst, når præst ved Sorgenfri Kirke, Ane Sofie Lindegaard, taler om meningsløshed i dagens gudstjeneste.

DR 2

Søndag 22/1
14:00 Gudstjeneste: Et hjerte, der skriger - Kenneth Thordal
Sendt på DR1 kl. 10.00

15.00 På sporet af reformationen
Hvad er det, som gør Danmark til Danmark og os danskere til danskere? Spørgsmålet er, om svaret kan findes i religionen. For er vi som danskere og samfund i dag stadig påvirket af Martin Luthers reformation, som begyndte for 500 år siden?

Lørdag 28/1
18.50 Før Søndagen
Kendte danskere og DR's ensembler den danske salmeskat i ord og musik - én salme ad gangen. I aften tager skuespilleren Johanne Louise Schmidt fat på salmen "Alle mine kilder".

KKR/TV i DK

Se kristent tv døgnet rundt her:
1. I hele landet på dit tv med en KKR tv-boks. Bestilles på www.kkr.dk / seerklubben@kkr-tv.dk eller tlf/sms: 35 31 00 57.
2. I hovedstadsområdet med stue-, tag- eller fællesantenne (DVB-T2) hele døgnet.
3. På computer, tablet eller mobil: www.kkr.dk.
Programoversigt på: kkr.dk

GOD TV

Tlf. 98 90 91 50
Email: info.scandinavia@god.tv
GOD TV kan ses overalt. Download en app til iPhone, iPad eller Android eller se www.god.tv, hvor der findes 20 web kanaler 24/7.
GOD Channel kan også ses 24/7 via parabol: ASTRA 4A 5º Ø Frekvens: 11.996 GHz, Polarisation: H, Symbol Rate: 27,500 Symbol/s: FEC: ¾. Kan også modtages fra Hotbird 13° øst og Eurobird 28,5° øst. Indgår i TV-pakken hos MoreTv. Findes i mange bredbånds- og kabelnet.

FGP-TV

FGP-Huset, Nygade 17,
3782 Klemensker, Tlf. 40870533
E-mail: post@FGP.dk
Udsendelserne kan ses på FGP-TVs hjemmeside:
www.FGP.dk (Menupunkt: FGP-TVs IT-kanal) – døgnet rundt.
Derudover minimum fire gange ugentlig på GospelChannel.
Blandt andet onsdage
kl. 19.00 og lørdage kl. 11.30.
GospelChannel er en gratis kanal på bl.a. CanalDigital

Loveworld TV

Kanal ASTRA 2a, 2b, 2d
28,2 grader E= øst. Engelsk kanal.
Undervisning og helbredelsesudsendelser. Ekstra parabol muligvis nødvendig. Program og yderligere info.: www.loveworldtv.co.uk/

More 2 life TV

Regionalt TV i MUX 1. Kanal Nord: Mandag - tirsdag 8:30, onsdag 23:00, torsdag 21:00, lørdag 10:00, søndag 11:00.
Kanal Øst: Mandag - torsdag 8:30, lørdag 11:30, søndag 15:00.
Kanal Hovedstaden: Tirsdag 11:00, onsdag 15:30, torsdag 11:00, fredag 05:00.

Airport UCB TV

Sender på regionale digitale net
www.ucb.dk/ucbtv.htm
Hovedstaden (Airport TV)
Mandag 07.30-08.00, torsdag 05.30-06.00, søndag 08.30-09.00, søndag 15.30-16.00.

Revelation

Kanal ASTRA 2a, 2b, 2d - 28,2 grader E= øst. Engelsk kanal.
Undervisning / forbøn for syge.
Ekstra parabol muligvis nødvendig.
Program og teknisk support: www.revelationtv.com

SAT-7

Fire tv-kanaler som kan ses på Appen SAT-7 Plus:
• SAT-7 ARABIC (for familier på arabisk)
• SAT-7 KIDS (for børn på arabisk)
• SAT-7 PARS (for persisktalende seere i primært Iran, Afghanistan og Tadsjikistan)
• SAT-7 TÜRK (for tyrkisktalende seere i primært Tyrkiet og Aserbajdsjan)
Se mere på www.sat7.org og facebook.com/SAT7Network

Andre kanaler

<u>På Thor 1º vest:</u>
Vision Norge, Gospel Channel
Fr. 11247 Pol V Sr 24500 Fec 7/8.
På Astra 1 19,2o øst: Bibel TV Fr. 10832 Pol H SR 22000 Fec 5/6.
Astra 2 28,5o øst:
TBN Europe Revelation

Web-tv

GOD TV: www.god.tv
DKNET.TV www.dknet.tv
TBN - Trinity Broadcasting Network: www.tbn.org

MOREtv

Danmarks billigste TV-udbyder MoreTV tilbyder i deres grundpakke også 7 kristne tv-kanaler:
* **KKR-TV** - Københavns Kristne TV har siden 1984 produceret og sendt tv ud fra et kristent livssyn.
* **GOD TV** - international kristen TV kanal.
* **SBN** - en kristen kanal (tidl. Jimmy Swaggart) med sydstats-sang og undervisningsprogrammer.
* **NRB-TV** - en kanal som også har nyhedsstof, set fra en kristen vinkel.
* **Visjon Norge** - en norsk kristen tv-station, der blev lanceret i 2003 som den første skandinaviske kristne tv-kanal 24 timer i døgnet.
* **Vision Sverige** - en søsterkanal til den norske Visjon Norge. Begyndte at sende 2015.
* **Kanal 10 Norge** - klassisk kristen undervisning
Se mere på: www.moretv.dk

Tysksproget TV

Tysksprogede TV-Kanaler med satellitmodtagelse: Canal Digital: Via Astra modtages bibeltv.de og hopechannel.de / Udsendes fra stationer nær Hamborg:
Hopechannel.de: Tirsdage kl. 21.15 - 22.00: 5 personers bibelkreds-samtale under mottoet Die Bibel-Das Leben, produceret af den tyske Adventistkirke.
Bibeltv.de: Tirsdage kl. 22.00 - 22.30: ICEJ - Faszination Israel med Gottfried Buhler.

Kristen lokalradio

Radio Ådalen

Egen antenne: 96,4-107,1 MHz
Fællesantenne: Skjern 92,7 MHz, Videbæk 103 MHz samt netradio: www.radio-aadalen.dk

København

Rhema Radio

Morgen FM 106,3 sendetid 6-10
Aften FM103,4 flere sendetider fra 20-24. Internetradio 24 timer i døgnet: Søg på UCBMEDIA.dk
WEB-RADIO www.ucbmedia.dk

Nordsjællands Kristne Radio & Radio KUR

Egen antenne: FM 92,8 MHz
Stofa net: 96,8 MHz
Netradio og podcast
Radop KUR (Kristen Ungdomsradio): Sender via egen YouTube kanal og via Facebook
www.nkradio.dk

Kristen Lokalradio, Århus

98,7 MHz/Kabel: 98,8 MHz Stofa, 96,5 MHz TDC / www.norea.in

Norea Radio Danmark

Webradio - http://norea.dk

Radio fri-born.dk

Pinsekirken Bornholm, Sagavej 5, Rønne sender internetradio 24 timer i døgnet.





Morgenandagten

Morgenandagten fra Domkirken i København sendes på P2 og DR 2 alle dage fra mandag til lørdag kl. 8.05.
Den 20 minutters udsendelse varetages på skift af kirkens præster.
23. - 25. jan: v/ Peter Skov-Jakobsen
26. - 28. jan: v/ Eva-Maria Schwartz

"Hvad ville Jesus have sagt?" spørger nyt radioprogram

I et nyt radioprogram samler Iben Maria Zeuthen et panel bestående af tre præster, som i klassisk brevkasse-stil besvarer lytternes spørgsmål.

Lytterne kan skrive ind med refleksioner, tanker og spørgsmål, som præsterne vil forsøge at komme med kristne perspektiver på. Altså: Hvad ville Jesus have sagt?

De tre præster i panelet skiftes ud fra søndag til søndag, så lytterne på den måde stifter bekendtskaber med nye præster og perspektiver på kristendommen.



Radiovært Iben Maria Zeuthen

'Hvad ville Jesus have sagt?' har premiere på P1 søndag den 22. januar klokken 11.03.

Radio - tro på P1

Søndag 22/1
08.05 Pilgrim - På kant af tiden
Samtale om bevidsthed, etik og håb mellem professor Andreas Roepstorff, korshærspræst Morten Aagaard og post.doc. Hanne Bess Boelsbjerg.
Vært: Anders Laugesen.

09.05 Bibelen Leth fortalt
Kristian Leth genfortolker bibelfortællinger ind i vores samtid. Produceret for DR af Munck Studios København. (Genudsendelse fra torsdag).

10.03 Gudstjeneste på P1
Horne Kirke, Ribe stift. 3. søndag efter hellig 3. konger.
Prædikant: Liselotte Wiemer.
Salmer:
Nr. 814 i "100 salmer": Denne morgens mulighed.
DDS 320: Midt iblandt os er Guds rige.
DDS 582: At tro er at komme.
Nr. i DDS: 826 i "100 salmer": Guds nåde er en vintergæk.
Vært: Charlotte Rørth.

11.03 Hvad ville Jesus have sagt?
Vi vil allesammen gerne gøre vores bedste. Men det er ikke altid, vi ved, hvad det bedste er. Og hvem spørger vi, når vi er i tvivl? Hvad med at spørge det - ifølge kristendommen - mest perfekte menneske, Jesus? Hvad ville han have sagt til dig i den situation, du står i?
For dig der elsker Jesus, dig der ikke ved hvem Jesus er, og dig der leder efter argumenter for, hvorfor vi overhovedet nogensinde har fundet på at lave radio om ham. Vært: Iben Maria Zeuthen. (Sendes også lørdag 19.03).

Torsdag 26/1
10.03 Bibelen Leth fortalt
Kristian Leth genfortolker bibelfortællinger ind i vores samtid. Produceret for DR af Munck Studios København. (Genudsendelse fra torsdag).

Søndag 29/1
08.05 Pilgrim - på Athos (1:2)
Intet sted i verden kan sammenlignes med munkerepublikken Athos. Det er som at komme ind i en tidslomme. Kvinder har ingen adgang, og livet følger den gamle byzantinske tidebøns rytme. En beretning om, hvad der sker, når far og søn for en stund griber pilgrimsstaven på vandring ind i en ukendt verden.
Vært: Anders Laugesen.

09.05 Bibelen Leth fortalt
Kristian Leth genfortolker bibelfortællinger ind i vores samtid. Produceret for DR af Munck Studios København. (Genudsendelse fra torsdag).

10.03 Gudstjeneste på P1
Garnisons Kirke, Københavns stift. Sidste søndag efter hellig 3. konger.
Prædikant: Jacob Ørsted.
Salmer:
DDS 474: Lysets engel går med glans.
DDS 54: Hvad mener I om Kristus.
DDS 300: Kom, Sandheds Ånd! Og vidne giv.
DDS 471: O glædelig dag.
DDS 427: Tak for al din fødsels glæde.
Vært: Katarina Lewkovitch.
www.tro@dr.dk

11.03 Hvad ville Jesus have sagt? (Sendes også lørdag 19.03).

Prøv Udfordringen helt gratis!

JA tak, jeg vil gerne prøve den kristne ugeavis Udfordringen gratis i to måneder. Derefter får jeg et girokort for den <u>kommende</u> periode, som jeg kun betaler, hvis jeg vil fortsætte. Jeg er ikke forpligtet.



Jeg bestiller __ 2 måneders GRATIS prøve-abonnement
__ ½ år for kun 348 kr. eller __ et helt år for 648 kr.

Navn: _____

Adresse: _____

Postnr._____ By:_____

Tlf.: _____ E-mail: _____

PS: Du kan også bestille på **mail@udfordringen.dk** - eller på hjemmesiden **udfordringen.dk/bestil**

POST
Sendes ufrankeret
Modtageren betaler portoen

Udfordringen
+++ 24849 +++
7993 Sydjylland-Fyn USF B

(4/2023)

MUSIK TJEK



Et album med noget på hjerte

Kunstner: Steven Curtis Chapman - **Titel:** Still - **Genre:** Pop / Rock - **Tilgængelighed:** Alle streaming tjenester - **Pris:** 79 kr.

Steven Curtis Chapman er et ikon indenfor den kristne "Contemporary" musik i USA. Han har udgivet 25 albums, vundet 5 Grammy Awards og 59 Dove awards. Så det er en erfaren herre, som stadig er meget populær.

Da han skulle lave dette album, overvejede han, om han skulle lave mere musik, men han oplevede, at han stadig havde meget på hjerte, og derfor er "Still" nu på gaden.

Albummet indeholder 12 sange om kærlighed, tilgivelse, venlighed og livet med Gud. Det er et pop/rock album med gode, velskrevne og velproducerede sange og Stevens karakteristiske stemme.

Man kan sagtens bruge det som musik, der bare kører i baggrunden, for det er god musik – men man får helt klart mest ud af at sætte sig ned og lytte til teksterne og høre, hvad manden har på hjerte.

Mine to favoritnumre er "Kindness" og "Running after you". "Kindness" er et flot nummer i både tekst og musik. Sangen handler om, at vi kan gøre så meget, men det er venligheden, omsorgen og kærligheden, som vinder. "Running after you" har hit-potentiale, for den er så iørefaldende. Samtidig er det en skøn tekst om at blive ramt af Guds kærlighed og om ikke at løbe væk fra den.

Jeg kunne fremhæve flere gode numre, for der er mange. Selv om Steven Curtis Chapman har mange år på bagen som sanger, sangskriver og producer, så er han absolut ikke færdig, og enhver, der kender hans musik, vil ikke blive skuffet. Har du ikke hørt hans musik før, så kan jeg absolut anbefale at lytte til dette album.

Eilis



- Houston, we have a problem!

(Se 1 Mosebog 6-8)

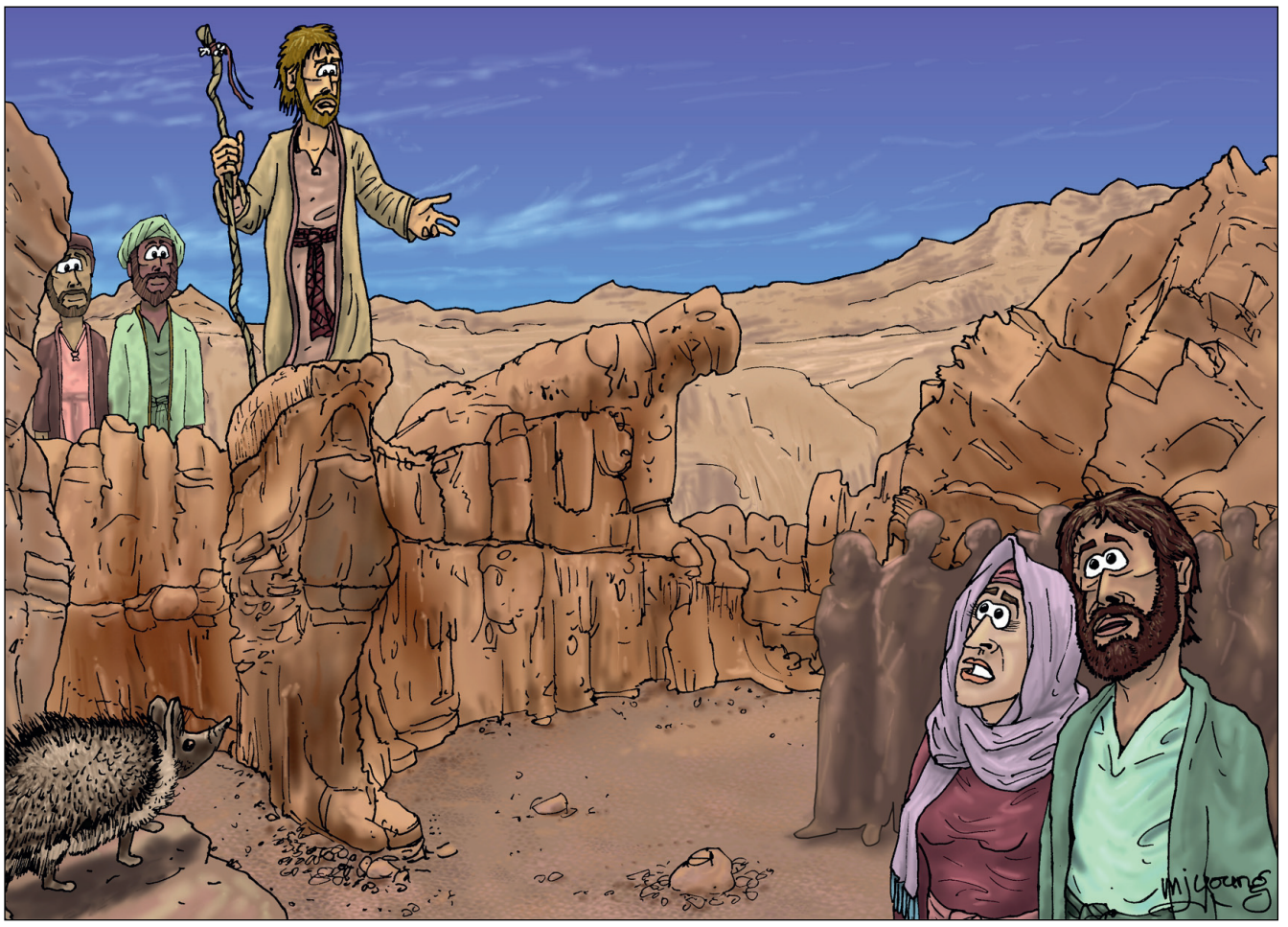

Den asketiske Johannes Døber levede i ørkenen, hvor han spiste græshopper og honning fra vilde bier.

Ørken-profet tordner mod religiøse ledere

Ca. 30 år efter Jesu fødsel begyndte profeten Johannes at prædike omvendelse.

Johannes Døber, som var jævnaldrende med Jesus og i familie med ham, havde et helt særligt kald til at forberede jøderne på, at Messias skulle komme.

"Mange år senere begyndte Johannes Døber at prædike ude i Judæas ødemark. Hans budskab lød sådan her: „I skal ændre jeres indstilling, for nu er Guds rige kommet!" Det er ham, der tales om i profeten Esajas' bog, dér hvor der står:

„Der lyder en stemme i ødemarken:

‚Ban vej for Herren!

Gør jer klar til hans komme!'"

Mange blev døbt

Johannes' profetkappe var vævet af kamelhår, og han havde et læderbælte om livet. Hans mad bestod af græshopper og honning fra vilde bier. Folk fra Jerusalem og hele egnen omkring Jordanfloden - ja fra hver eneste del af Judæa - kom ud i ødemarken for at høre ham.

Og dem, der bekendte deres synder, døbte han i Jordanfloden.

Ledere var "Slangelyngel"

Men da han så, at mange farisæere og saddukæere også kom for at blive døbt, råbte han til dem: „Slangeyngel! Hvem har bildt jer ind, at I kan slippe for Guds straf? Bevis med jeres liv, at I virkelig har taget afstand fra jeres synder. Det hjælper jer ikke at sige: ‚Vi er da børn af Abraham.'

Nu skal jeg fortælle jer noget: Gud kan forvandle de sten her til børn af Abraham! Øksen ligger allerede klar ved foden af træerne, og det træ, som ikke bærer god frugt, skal hugges om og kastes i ilden.

Jeg døber med vand, for at det skal føre til en ændret indstilling, men snart kommer der en, som har større magt, end jeg har. Jeg er ikke engang værdig til at bære hans sandaler.

Guds Messias

Jeg døber med vand, for at det skal føre til en ændret indstilling, men snart kommer der en, som har større magt, end jeg har. Jeg er ikke engang værdig til at bære hans sandaler.

Han vil døbe med Helligåndens kraft og med ild. Han har kasteskovlen i hånden for at rense kornet for avner. Kernerne samler han i sin lade, men avnerne vil blive brændt i en uudslukkelig ild."

(Matt. 3,1-12)



„Slangeyngel! Hvem har bildt jer ind, at I kan slippe for Guds straf? Bevis med jeres liv, at I virkelig har taget afstand fra jeres synder. Det hjælper jer ikke at sige: ‚Vi er da børn af Abraham,'" sagde Johannes Døberen til farisæerne og saddukæerne, da de kom for at blive døbt.

Tegningerne er Martin Youngs Bible Cartoons. Teksten er fra Bibelen på hverdagsdansk.

Ung dansker i terror

At være midt i terror som 15-årig dansker satte mit liv i perspektiv.

Af Hannah Nordborg Rinkovski

Grædende kollapsede mine knæ, og jeg faldt til jorden. Chokeret, rystet og tabt. Jeg følte mig lammet i kroppen og havde svært ved at rejse mig fra de brosten, jeg lå på. Den store grønne port blev hurtigt smækket i bag mig, og hotelejeren skulede gennem den lille lem i porten ud på den smalle vej, jeg var kommet ind fra. Jeg mærkede fremmede arme, som greb fat om mig i en omfavnelse, imens tårerne gennemblødte min trøje, min mave slog knuder og mit hjerte pumpede helt ud i fingrene.

Det hele begyndte i den store sal på efterskolen. Vi var 30 elever, som lyttede med forventningsglæde til vores læreres præsentationer af den kommende tur. Vi var så privilegerede at få lov til at rejse ned til Israel. I forbindelse med turen lærte vi om konflikten mellem jøderne og muslimerne, og vores lærere forsikrede os om, at vi ville være trygge dernede. Det var min første tur til Israel.

Jeg var spændt og glædede mig. Men hvad jeg ikke vidste var, at det skulle blive en livsforandrende tur, på godt og ondt.

Midt i Jerusalems bazar

Uger senere stod vi i Jerusalems små gader, midt inde i den gamle bydel. Stærke dufte fra krydderier i de små markedsboder ramte vores næser, imens vi hørte lyden af muslimerne kalde til bøn fra den store klippemoské, medens jøderne summede afsted mod grædemuren.

Vi var ankommet i en jødisk højtid, Yom Kippur, hvor jøderne i stimer må begive sig gennem de små muslimske gader for at nå ned til grædemuren og bede til Gud.

Vi boede i det muslimske kvarter, og man kan vist godt sige, det var lige midt i markedspladsen. En stor grøn port adskilte vores hostel (et slags vandrehjem) fra gaden, som var fyldt med forskellige religiøse grupper. Tungt bevæbnet militær stod på vagt i gaden dag og nat.

Aftenen kom, hvor vi endelig fik fritid uden de voksne, og i løbet af få timer var både lærere og elever spredt for alle vinde i den gamle by med mange gyder. Man skulle holde tungen lige i munden for at finde vej!

Min veninde og jeg blev på vores hostel og besluttede os for at købe chips i den lille markedsbod på den anden side af den smalle gade.



Hannah rejste med Djurslands Efterskole på sin første af indtil nu fire rejser til Israel. Et terrorangreb gav hende PTSD og en erfaring i livet.

Tiden stod stille

Tusmørket var begyndt at vise sig, men det var stadig varmt, selvom klokken nærmede sig 18. Vi stod i den åbne bod og kiggede på udvalget af chips, da vi pludselig hørte lyden af sko spurte ned ad gaden og en skrigende stemme. Vi vendte os om, og så en kvinde klædt i hvidt med blod dryppende ned af sit tøj.

I et splitsekund frøs tiden.

Min veninde og jeg var dybt chokerede. Vi stod bare og kiggede. Et sekund senere var kvinden besvimet foran militæret, som stod vagt foran vores hostel. Min veninde kiggede på mig. Jeg kiggede på hende. Hun stod fuldstændigt limet til jorden, og jeg selv var i chok. Pludselig lød der brag fra våben, og vi stod på gaden, hvor gerningsmanden var begyndt at skyde. Det bankede i hovedet, og min hjerne kørte på højtryk. Vi løb ned bag i butikken og ringede til vores lærere, men signalet var væk.

Rædselsslagent ledte vi febrilsk efter et gemmested, men lydene var så høje og rummet alt for åbent ud mod gaden. Manden i boden tog min hånd, jeg tog min venindes, og så trak han os over gaden hen til vores hostel, hvor hotelejerne stod klar til at åbne porten for os. Mine ben rystede og føltes som gummi.

Først da porten var smækket i, faldt jeg til jorden, lamslået af, hvad jeg lige havde været vidne til. Det buldrede stadig ude på gaden fra skyderierne, og de høje smæld blev et ekko i mit indre flere år efter.

En engel kom igen og igen

Den tyske kvinde, som omfavnede mig, hed Kezia. Hun og hendes mand var backpackere, som havde søgt ly på vores hostel, da de hørte tumulten i gaden. Jeg var skrækslagen, og mildt sagt anede jeg ikke, hvad jeg skulle stille op med mig selv. Det eneste, jeg kunne forholde mig til, var, at Gud nok skulle beskytte os, selvom det virkede tåbeligt at tro på, når han havde tilladt noget så voldsomt mod sit eget folk.

Natten var fyldt med mareridt. To af mine veninder og jeg var krøbet sammen i en seng, hvor vi lå søvnløse det meste af natten i værelset lige ud til gaden, hvor det hele var foregået. Vi bad, og vi græd.

Men da de første lysglimt ramte vores vinduer, hørte vi lyden af stemmer, som sang så smukt. Nysgerrigt listede vi med bævende skridt ud til gaden, der nu var forandret fra et mørkt drabssted til et lyst sted, hvor jøder stod stimlet sammen og sang. De sang sørgesange, og sange, der handlede om deres taknemmelighed til Gud. Det var meget rørende og satte livet i perspektiv. Det var samtidigt opmuntrende.

Tænk at opleve noget så traumatisk, og så turde gå ud på gerningsstedet og synge om Guds godhed?

Gud er lige her

Jeg begyndte at lægge mærke til, hvordan Gud talte til mig og til os på helt specielle måder. Blandt andet gennem Kezia. Kezia var en fremmed, som var der på tidspunktet, hvor jeg følte mig helt alene. Der gik længe, før vores lærere kunne komme tilbage den aften, og Kezia blev ved os i lang tid.

For mig føltes det som engle, der var kommet til vores hostel lige i rette tid.

Det mærkværdige var, at da turen fortsatte de næste dage med megen frygt og fortvivlende tanker, så stødte vi ind i Kezia og hendes mand dag efter dag efter dag. I forskellige byer, på forskellige sværdigheder. Forskellige steder i landet stødte vi ind i dem helt "tilfældigt".

Jeg oplevede det som om, Gud havde sendt dem igen og igen for at minde mig om, at han var til stede og beskyttede os.

Det blev et vidnesbyrd for mig om, at Gud er der på helt mærkværdige måder, og at vi ser ham på forskellig vis.

Trods vores angst kan vi stadig sætte vores håb til Gud.

Det er syv år siden i dag. Jeg kan stadig blive angstfuld og tvivle på, om jeg kan være tryg. Men én ting ved jeg: At Gud er lige her hos os, og at man nogle gange skal kigge sig omkring, og så vil man finde ham på de mest mærkværdige måder.



To år senere besøgte Hannah Nordborg Rinkovski (med tørklædet over skuldrene) igen Jerusalems snævre bazargader i Det Hellige Land sammen med sin familie. Minderne lurede, men Gud holdt fast.

KLUMMEN

Den rådne kartoffel

Idet jeg åbnede vores udendørs boks, hvor vi opbevarer kartofler, gulerødder med mere i vinterperioden, blev jeg mødt af en grim stank. En kartoffel var rådnet og havde smittet flere. Posen var slimet, og de fleste kartofler stod ikke til at redde.

Jeg var, udover at det var et ulækkert syn, fascineret af den magt, den ene kartoffel havde til at påvirke og smitte alle de andre.

Det fik mig til at tænke på mit eget liv. Tænke på, hvilken magt og position, vi hver især har. Vi kan igennem vores liv og handlinger påvirke andre på godt eller ondt. Ikke dermed sagt, at valget altid er bevidst. Ofte foregår det på et helt ubevidst plan, hvor vi er påvirket af vores tanker og følelser og ud fra dette drager nogle slutninger, som er subjektive.

Senest oplevede jeg, efter nogle hårde dage på arbejdet og alt for lidt søvn, at vågne op og bare være irriteret. Jeg syntes, alle andre om mig var egoistiske, idiotiske, larmende etc. etc... Må med skam indrømme, at jeg gik meget af dagen i samme tænkning uden at opdage, at problemet lå hos mig selv, og al vreden sivede ud. På et tidspunkt i al min "retfærdige vrede" blev jeg mindet om, hvilken stank jeg spredte. En stank af vrede, frustration, utålmodighed og selvmedlidenhed og meget andet. Det hjalp at opdage det og give de følelser, der lå til grund for det, tilbage til Gud. Lade ham bære det og møde mine behov. Jeg ved med mig selv, at jeg ikke ønsker at være sådan. Jeg ved også, at jeg er et helt almindeligt fejlbarligt menneske, som hurtigt bliver optaget af mine egne behov, så optaget, at jeg har brug for Guds lys ind over mig. Jeg har brug for, at han lyser som en projektør og viser mig, hvad der bør ligge i Hans hænder.

Johannes kap 1:4-5:"I Ham var der liv og livet var menneskets lys, lyser skinner i mørket, og mørket greb det ikke"

Ved at blive i mørket bliver jeg ikke en person, der lyser op. Dette gør, at når mørket sænker sig, er andre ikke i stand til at følge efter mig, for der er intet lys at se. Andre kan ikke holde varmen hos en, så i stedet søger de væk, når verdens kulde overvælder eller trækker sig tilbage i ensomhed. Lad os i stedet starte dette år op med at være et genskin af Guds lys og dele det med dem, vi er omkring.



Af Dorthe Sandvad
autoriseret coach

Tjek UDF·nu

Spændende ROMAN om endetiden:

Eskatos Rejse



Eskatos verden forandres voldsomt, da hans forældre og søster forsvinder sporløst.

Faktisk forandres hele verden i det samme øjeblik, og Eskato, der var en halvdoven teenager det ene øjeblik, må nu kæmpe for sit liv, hvis han vil overleve. Selv naturen er forandret, træerne bærer ikke frugt, og ondsindede, muterede væsner kravler op af jorden.

Af Vibeke Binderup. Paperback. 203 sider.

HOSIANNA.DK – TLF.: 7456 2202



Præstepar redder 154 under livsfarlig snestorm

Der kom uventede julegæster til kirken Spirit of Truth Urban Ministry i Buffalo.

Præsteparret Al og Vivian Robinson fra Buffalo hyldes som superhelte, fordi de reddede over 150 mennesker, da "århundredets snestorm" ramte USA i juleugen.

Al og Vivian, der er præster i menigheden Spirit of Truth Urban Ministry i Buffalo, valgte at give husly til de mange mennesker, der ellers risikerede at dø under snestormen og strømafbrydelsen i juledagene. De endte derfor med at indkvartere ikke færre end 154 uventede gæster i kirken, skriver CBN News.



Præsteparret Vivian og Al Robinson fra Buffalo havde købt ind til julefejring med deres ni børn. Men pludselig var der 154 personer, som søgte ly i kirken under en voldsom snestorm...

Kun lys i kirken

Præsteparret havde ellers forventet en mere traditionel og fredelig juleferie sammen med deres ni børn. Men så kom den voldsomme snestorm, og de blev klar over, at kirken var det eneste sted i lokalområdet, der stadig havde elektricitet.

"Jeg spurgte min kone: Hvorfor tror du, Gud har givet os strøm, når de andre ikke har det? Hvorfor valgte Han lige os?" fortæller Al Robinson i et interview med NewsNation. "Men fem timer senere forstod jeg præcis, hvorfor vores kirke stadig havde strøm."

Risiko for at fryse ihjel

"Vi sprang til for at hjælpe, og det lykkedes os at få bragt



Præstefamilien havde netop i juleugen masser af madvarer i huset - foruden dyner og senge fra et behandlingshjem.

154 personer ind i kirken, så de ikke frøs ihjel," fortalte Al Robinson til CNN.

Desværre var der mange andre mennesker, som døde i Buffalo under snestormen. Snedriverne var 3-4 meter høje, og det var iskoldt, da præsteparret gik i gang med redningsarbejdet. Al fortæller, at man ikke kunne køre i bil, og at kulden på grund af stormen gik gennem marv og ben.

Al og Vivian begyndte at skrive på Facebook, at kirken var åben for folk i området. Samtidig begyndte de at ringe rundt til venner og naboer for at høre, hvordan det gik hos dem..

Og så begyndte det at vælte ind med folk.

"Først kom der måske 10 personer, to store familier. Så blev det til 30, så 60 ...jeg holdt op med at tælle, da der var 128, men det fortsatte helt til 154," fortæller Al Robinson. "Vi havde folk, som sov over det hele i kirken, fordi vi var de eneste, der havde strøm."

En ven af præsteparret startede sin snescooter for at redde folk ind i kirken. Han hjalp dem også med at få fat på deres katte, hunde og andre vigtige ejendele.

Mad og senge til alle

Heldigvis havde Al og Vivian købt ind til to ugers forbrug for 11 personer i juleferien. Og disse forsyningen hjalp med at bespise de mange uventede gæster. Men det mest fantastiske var nok, at præsterne lige havde solgt et behandlingshjem for at starte noget større. I mellemtiden havde de masser af sengetøj og madrasser, som de mange kuldeflygtninge kunne nyde godt af. Dermed kunne Al og Vivian sørge godt for alle de nødstedte.

"Vi havde ikke lige forventet alt dette kaos. Men Gud vidste på forhånd, hvad der ville ske. Han havde allerede sørget for forsyninger, før nogen vidste, at der var et behov," forklarede Al til Today.com.

Bodil



Århundredets snestorm ramte USA i juleugen, og mindst 25 mennesker mistede livet i byen Buffalo, som har 278.349 indbyggere og er den næststørste by i delstaten New York.

BAGSMÆKKEN

Jern sliber jern

En af mine afrikanske venner er en fantastisk evangelist. På min årlige tur til Afrika mødtes jeg med ham for at høre, hvordan det gik.

Som sædvanlig var der fuld fart på missionen. Ikke blot hjælper han hundredvis til tro, han underviser også de nye kristne i at lede andre til tro.

Min ven havde levet alene en del år, efter at hans første kone forlod ham - på grund af hans tro. Men for to år siden fandt han en god og klog kvinde, som også var alene.

"Hvordan går det med ægteskabet?" spurgte jeg.

Jo, svigerfaren ville udover brudeprisen nu også have penge til sukker og andre småting, og det var lidt irriterende, at han altid ville have mere. Men ellers gik det da godt. Hustruen var jo flyttet ind i det lille hus. Hun skaffede dem også en indtægt gennem sin syning for andre.

Jeg fornemmede, at der var noget, der trykkede min ven. Lidt efter sagde han: "Det er ikke nemt, når kvinden ikke vil lytte."

"Det problem kender vi også i Europa," bemærkede jeg med et smil på læben. "Men din kone er jo en selvstændig person. Hun har levet mange år alene med sin far. Hun har dannet sin egen personlighed, ligesom du har. Nu må I begge tilpasse jer hinanden."

Ægteskabet er virkelig en test af vores personlighed. Hvis en ven eller bekendt irriterer os, kan vi undgå at være så meget sammen. I arbejdsrelationer hjælper arbejdsdeling, roller og struktur os i at være sammen. Men ægtefællen skal man omgås hele døgnet. Det kan kun fungere, hvis man kan tilpasse sig hinanden.

Selv kong Salomon skrev om en stridbar kvinde – måske var det Dronningen af Saba – som han elskede, men som han alligevel sammenligner med et "uafladeligt tagdryp på en regnvejrsdag". Og han fortsætter i Ordsprogens bog 27 med at skrive: "Jern slibes til med jern". Der skal et menneske med en stærk vilje til at slibe en anden med en stærk vilje.

Og alligevel blev min afrikanske ven og jeg enige om, at det ikke er de stærke diskussioner og uenigheder, der hjælper, men den gode vilje til at forsones og forstå hinanden. Og det er lettere, når man lytter til hinanden, som min ven sagde.



Henri Nissen
Ansvarshavende redaktør

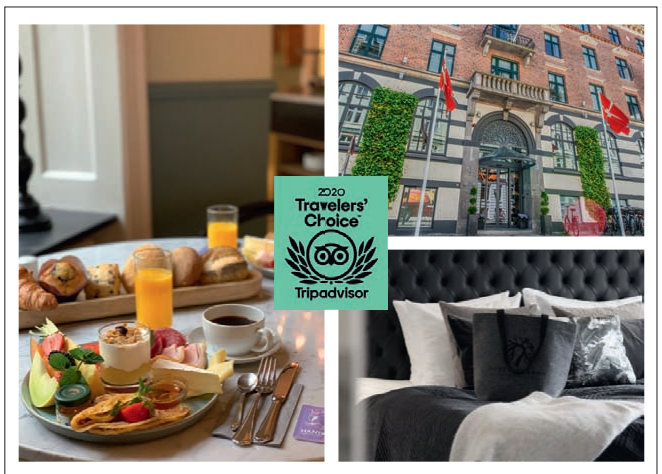

TRAVELERS´CHOICE 2020

BO CENTRALT
I KØBENHAVN

- Mærk historien og den familiære stemning på et af københavns ældste hoteller.
- Bo tæt på alle byens seværdigheder og en masse eventyrlige oplevelser.
- Vores populære morgenmad er inkluderet i prisen.

BOOK I DAG PÅ WWW.HEBRON.DK

HOTEL HEBRON
COPENHAGEN