... den kristne ugeavis

Udfordringen Vinter

Søndag den 5. Februar 2023 * Uge 6 * Årgang 51





Tegning af den skole, som bygges i Nigeria for Lucy Care, for at sikre skolegang for især fattige piger.

Danske Ivan og nigeriansk-fødte Lucy brænder for at hjælpe mennesker i nød

Gennem organisationen 'Lucy Care' vil de styrke deres missionsarbejde i Nigeria, som bl.a. hjælper fattige børn i skole. Side 17.



En vejsidebombe ændrede Tims liv

Soldaterveteranen Tim Nørreby Larsen blev hvirvlet ind i bordbønnen på KFUMs Soldaterhjem og fik ny struktur og retning for sit liv. Side 3.

Det kristne evangelium har fortsat en forvandlende kraft...

Læs Egon Falks opmuntrende bog.

200 sider m. fotos Kun 248 kr.

Hosianna.dk
Udfordringens bøger & musik
7356 1500 - 7456 2202



Bestil tema-avisen om nærdøds-oplevelser til uddeling

Pris v/ 1 stk. 5,-
pris v/ 100 stk. 3,-
pris v/ 500 stk. 2,-
+porto kun 29,-

Nu trykt på *kraftigt 70 grams papir.*

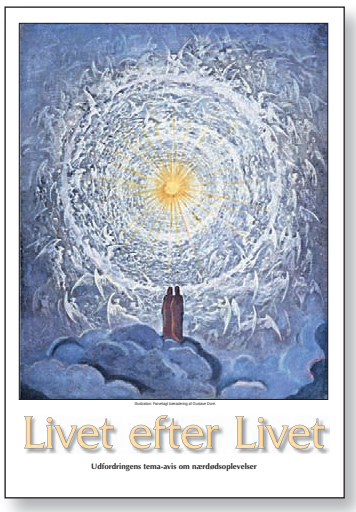

Bestil på Hosianna.dk - eller på tlf. 7456 2202

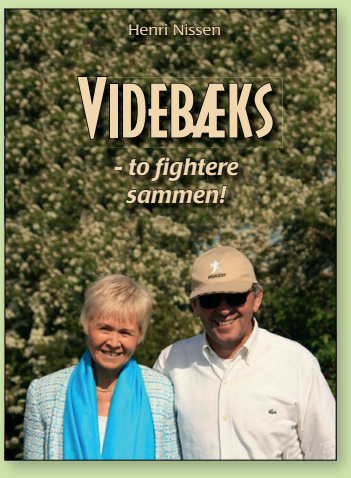

Videbæks - to fightere sammen!
Af Henri Nissen. 174 sider. 198 kr.

En inspirerende beretning om, hvordan to mennesker valgte at tjene Gud med deres liv. Først blandt narkomaner og i menigheder, siden i politik, medier og med hjælp til børn og fattige.
De har selv mødt kæmpe udfordringer. Men de er fightere og gi'r ikke op! - Bestil på:

Hosianna.dk
Udfordringens bøger & musik
7356 1500 - 7456 2202



Peter Olsen er lektor på Dansk Bibel-Institut og har siden 2010 været underviser og forkynder i Luthersk Mission.

Lektor og forkynder fylder 60

Tirsdag den 7. februar fylder bibelunderviser og forkynder Peter Olsen, Hillerød, 60 år.

Peter Olsen er cand.theol. og ph.d. og har en stor indsigt og viden om luthersk kristendom og mission.Han har siden 2010 været underviser og forkynder i Luthersk Mission. Derudover er han ansat som lektor på Dansk Bibel-Institut i København, hvor han underviser i systematisk teologi.

Som forkynder i LM er Peter Olsen ansat til at holde bibelundervisning ved møderækker, lejre og bibelweekender i kredse og frimenigheder i hele landet. Det foregår ofte ved flere møder i træk eller over flere dage, hvor deltagerne gennem årene har nydt godt af hans store bibelkendskab og evne til at formidle sin viden videre.

Den kommende fødselar er født på Amager og tog sin kandidateksamen fra Københavns Universitet i 1996. Fra 1998-2003 var han leder af LM's daværende missionsskole i Hillerød.

Han har skrevet adskillige artikler og bøger, blandt andet om Martin Luthers trosbegreb, Bibelens apokryfe skrifter og en bog med betragtninger over Jeremias' bog.

Den runde fødselsdag skal fejres blandt familie og venner i Hillerød, hvor han bor sammen med sin kone, Ditte. Parret har to sønner, Markus og Josva.

Karin Borup Ravnborg



Filippa og Thomas Balle Roswall fra podcasten "Vi Snakker Om Biblen"

Podcast inspirerer til snak om tro

Far på 37 år og datter på 11 år har startet en podcast, hvor de taler om, hvordan man kan forstå en bibeltekst, og om der mon er nogle pointer, som vi kan bruge i vores dagligdag.

- Tonen i podcasten er uformel og jovial med plads til spørgsmål og undren i børneperspektiv – men uden at det bliver barnagtigt, fortæller Thomas, der til dagligt er lærer på Stubbekøbing Efterskole, og Filippa, der går i 5. klasse på Esajasskolen i Hvidovre.

- Vi forsøger at tage både Biblen og de spørgsmål og tanker, der melder sig i bibellæsningen, seriøst, selvom vi ikke kan svare på alt. Podcasten har snarere en tone af "hvad tror du?…"

HER

Forstander stopper



Kristen Gubi Glintborg

Blidstrup Efterskoles forstander Kristen Gubi Glintborg stopper.

- Den udvikling skolen er midt i og de positive forandringer, der er sket over de fire år, har haft sine omkostninger, hvor jeg nogle gange har glemt at være far, udtaler den afgående forstander.

- Vi er utrolig kede af, at Kristen stopper, skriver bestyrelsesformand Lars Hansen. Han har ydet en stor og betydningsfuld indsats for Blidstrup Efterskole igennem snart fire år, og har en stor andel i, at skolen er i en positiv udvikling.

Bestyrelsen er i gang med at finde en ny forstander.

HER

Læs også avisen på Udfordringen.dk

Brugernavn: udf-net Kodeord i februar: levitterne
Kodeordet for februar gælder fra d. 6/2 2023 kl. 9.

Ugens profil: Christoffer Huus Højlund

Troen sender os hele tiden ud i noget nyt



Valgmenighedspræst Christoffer Højlund fylder 40 år 6. februar.

Christoffer Huus Højlund er optaget af, at kirken og de kristne opdager, hvad det er for et løfte, vi har, og hvilket håb, vi går med i denne verden.



Marie og Christoffer Højlund med parrets 4 børn.

- Hvor mon det sender os ind i vores verden både på vores arbejdsplads, i vores nabolag og vores fritidsaktiviteter? Vi fralægger os ikke vores kristennavn, fordi det er for abstrakt at lave koblingen fra gudstjeneste til hverdag. Det giver sig også udtryk i vores liturgi, musik og prædikenstil, så det vi snakkede om til gudstjenesten i går, det fungerer mandag morgen.

Man kan være stolt af, at man kommer med noget fedt. Selv den kristne etik, som nogle gange kan føles som en nedern bagside ved kristendommen, er gode nyheder, håb og noget skønt. Vi skal genopdage, at vi er en del af Guds fortælling, fastslår Christoffer Højlund.

BIskopperne bakker op

Den 6. februar fylder Christoffer, der er søn af Kirsten og Asger Højlund, 40 år. Han er uddannet teolog fra Menighedsfakultet og har siden 2012 været præst i Fyns Valgmenighed, som han var med til at starte.

- Det var helt vildt spændende, fordi alt skulle skabes fra bunden. Fire par var flyttet til byen for at plante menigheden – også en håndfuld fra Århus Valgmenighed, fortæller han.

Nu har kirken også en udplantningsfilial i Glamsbjerg.

- Vi er én menighed med to lokationer og har haft et rigtig positivt samarbejde med både biskop Kresten Drejergaard og Tine Lindhardt, fordi vores kald er, at evangeliet skal nå fynboerne.

Vores håb har været, at de ville tro på os og anerkende os for det. Det er i stadig større grad sket. I en periode spurgte biskoppen mig om at tage et vikariat som fængselspræst. Vi har undervejs indviet tre gudstjenestesale sammen, fordi vi flytter lidt rundt.

I dag lejer kirken sig ind i den apostolske Jakobskirke, har kontorbygninger af Fyens Frisørlaug og laver gudstjenester i den gamle byrådssal i Glamsbjerg.

Mange vigtige netværk

Christoffer er gift med Marie, der er børnehaveklasseleder på den kristne friskole Kratholmskolen. Sammen har de fire børn og bor i Odense C.

Christoffer er netværksmand:

- Jeg er med i tværkirkeligt præsteforum i Odense, fordi der ikke er så mange kristne på Fyn. Vi har simpelthen ikke råd til at sidde i hver vores lejr. I stedet må vi gå i armkrog og bede og opmuntre hinanden i at være kirke.

Han er også med i Dansk Oases præstenetværk og lederskab, hvor han er repræsentant i Børne- og UngdomsOases lederskab.

- Vi må stå sammen for ikke at blive overset eller marginaliseret. Samtidig holder Oase os ansvarlige på vores retning og sundhed.

Christoffer er også med i Menighedsfakultetets repræsentantskab, fordi han mener, at de lokale menighedsfællesskaber er verdens håb.

- Vi har brug for at uddanne nye præster, og der er supermeget præstemangel på sande og sunde præster og ledere lige nu.

Han er også engageret i Sankt Knuds provstis præstenetværk af lokale folkekirkepræster.

- Det har jeg presset på for at blive inviteret til, fordi vores kirke har meget at få fra Folkekirken. Det er sundt for os at blive holdt tæt på den store folkelige medspiller. Vi har også meget at give ind i folkekirken, fordi vi er et eksperimentarium, der kan løbe lidt stærkere og skifte fokus hurtigere.

Endelig er han med i "The Order of Mission".

Christoffer elsker at tage ud i naturen, lave bål og blive beskidt. Når huset, som er fuldt af småbørn ellers tillader det, spiller han saxofon, elbas, guitar og klaver.

HER

Kåre Skarsholm er ny landsleder i TUBA



Kåre Skarsholm er uddannet cand.theol. fra Københavns Universitet og fagjournalist fra DMJX. Familien bor i Hvidovre.

Den 1. marts tiltræder Kåre Skarsholm som landsleder i organisationen TUBA, som tilbyder gratis terapi og rådgivning til unge, der er vokset op i hjem med alkohol- eller stofmisbrug. Han kommer fra en stilling som politisk chefkonsulent i Selveje Danmark.

Kåre Skarsholm, som oprindeligt er uddannet teolog, forlader en stilling som politisk chefkonsulent i Selveje Danmark, hvor han blandt andet har været hovedansvarlig for organisationens politiske interesser på social- og sundhedsområdet.

"Kåre har en god kombination af politisk-strategisk udsyn og tæft, solid ledelseserfaring og klare værdier, som flugter med TUBA's og Blå Kors' værdier. Jeg glæder mig til samarbejdet med ham," siger Christian Bjerre, som er generalsekretær i Blå Kors Danmark og næstformand for TUBA's bestyrelse.

Vil hjælpe flere unge

Kåre Skarsholm har tidligere været blandt andet national institutionschef og sekretariatsleder i Frelsens Hær. Han ser nu frem til at tiltræde stillingen som landsleder i TUBA pr. 1. marts.

"Jeg synes, det er en ære at få lov til at stå i spidsen for en organisation, der hjælper børn og unge videre i livet efter en opvækst præget af misbrug.

TUBA leverer en specialiseret indsats på højt niveau. Det skal vi udbygge yderligere og nå ud til de mange børn og unge, der endnu ikke har fået tilbuddet om behandling," siger Kåre Skarsholm, som blandt andet vil arbejde for at udbrede kendskabet til TUBA's arbejde og fremtidssikre organisationens økonomi:

"Vi skal have sikret en varig finansiering af TUBA, så vi kan nå ud til alle afkroge af landet.

Uanset hvor man bor i Danmark, kan man være vokset op i en familie præget af et usundt forbrug af rusmidler. Det er en rigtig god investering, som gavner både de unge og i høj grad også samfundet," fortæller Kåre Skarsholm.

Stort behov

TUBA, som er en selvstændig organisation under Blå Kors Danmark, tilbyder gratis terapi og rådgivning til unge, der er børn af alkohol- eller stofmisbrugere.

I Danmark sidder der i gennemsnit to børn i hver skoleklasse, der vokser op i hjem med alkoholmisbrug, oplyser TUBA.

Bodil

Veteranen Tim blev adopteret

På KFUMs Soldaterhjem blev soldaterveteran hvirvlet ind i bordbønnen og fik ny struktur og retning for sit liv.

Af Henrik Engelbrekt Refshauge

Tim fandt en ny ramme og hverdag som overfodermester for Ole Kirks akvarium på soldaterhjemmet i Varde efter utallige udsendelser i krig.

Skt. Hans aftensdag kørte Tim Nørreby Larsen på en vejsidebombe i en kolonne med tidligere forsvarschef Jesper Helsø.

- Var det et angreb på ham eller på mig? spørger Tim, der kørte bilen.

- Heldigvis var der kun materielle skader, og jeg blev så vred. Hvorfor i alverden havde man forsøgt at slå mig ihjel? I det øjeblik var afghanske menneskeliv ikke højt på min rangliste, indtil vi havde fået debriefet.

Noget sad i mig

Tim kom tilbage til basen i Afghanistan og blev debriefet med de andre, der var ude at køre på opgaven.

- Formålet var ikke at pege fingre, men at tale forløbet igennem og lære af det. Jeg opdagede ikke, der var noget, som sad i mig på det tidspunkt. Jeg var tilfreds med, at alle agerede, som vi havde lært.

- Hvert år skænker jeg mig en lille whisky eller rom denne helt specifikke dag og skåler for mig selv og siger "tak". Er der nogen, der lytter, har jeg det fint med det. Jeg er ikke religiøs som sådan, men har brug for at sige tak, siger Tim Larsen, der både har været dronepilot, i artilleriet, i efterretningstjenesten, ingeniørsoldat, ammunitionsrydder, i en udrykningsstyrke og kampvognsenhed.

Tak for jeg er i live

Tim Nørreby Larsen har været udsendt til Eritrea og har været i Afghanistan seks gange. Hver gang har han meldt sig frivilligt. Da han kom hjem start marts 2011, sagde han tak for denne gang.

- Jeg var træt. Nogle psykologer vil måske kalde det en depression. Jeg gad ikke stå op, spise, gå i seng, snakke med nogen. Jeg har ikke snakket med nogen læger om det, for jeg følte mig ikke syg, men vidste, det var noget, der skulle overstås. Men så fandt jeg soldaterhjemsleder Erik (Hein) og den veteranfaglige medarbejder Thomas (Jakobsen) på soldaterhjemmet i Varde. Det hjalp mig med at komme videre, fortæller den tætbyggede soldat. I dag søger han sit første civile job, siden han blev værnepligtig i 1995.

Soldaterhjemmet ændrede min retning

- Jeg ville være gået glip af mange ting, hvis jeg ikke havde haft KFUM's Soldatermission. "Kuffen", som vi kalder den, har givet mig nogle rolige rammer og en struktur, fortæller Tim Larsen.

- Heldigvis er Soldatermissionen knyttet til alle de steder, jeg har været som soldat. Man kan altid få et godt måltid mad og en hjemlig hyggelig atmosfære. Det har jeg altid brugt, også i Afghanistan. Det var et sted, jeg kunne slappe af og tale med ligesindede, siger den 49-årige ex-soldat.

KFUM's Soldatermissions soldaterhjem forsøger at være i krydsfeltet mellem det militære og private liv som civil.

- Der skete nogle ting i mit privatliv, der gjorde, at jeg fik brug for at tale med nogen og få nogle informationer fra en helt anden side af verden, som jeg ikke var vant til.

Hvirvlet ind i bordbønnen

- Selvom jeg ikke er religiøs, har jeg haft rigtigt mange dejlige samtaler, hvor Erik har prøvet at beskrive ting fra hans kristne tro uden at omvende mig. Men han har fundet nogle punkter i sit eget liv, hvor han også har prøvet nogle af de ting, jeg har været ude for. Så fortalte han om, hvordan han tacklede det. Det har givet mig rigtig meget. Jeg har på ingen måde følt mig som missionsobjekt, beretter den hårdhudede soldat.

- Nogle gange kommer jeg på hjemmet lige til de skal spise frokost. Jeg bliver altid budt med ind, selvom det kun er for de ansatte. Så deler de deres mad med mig.

- De beder bordbøn, og der kommer nogle gange en lille andagt, som Erik holder og som er passende. Jeg bliver hvirvlet ind i bordbønnen og sidder og smiler og siger tak. Det rører mig, at de har mig i deres tanker. Det er jeg meget benovet over. Det behøvede de ikke, men jeg oplever mig som at være blevet adopteret, fortæller Tim Nørreby Larsen.



Når hovedet er fyldt af barske billeder, giver det mening at være overfodermester for Ole Kirks akvarium på KFUM's Soldaterhjem i Varde.



49-årige Tim Nørreby Larsen kan slå hjernen fra, når han bygger modeller sammen med andre veteraner. Så glemmer han oplevelserne fra udsendelserne og deler broderskabet.

Fisken gav struktur

Der manglede noget liv på soldaterhjemmet. På Andtvorskov soldaterhjem havde de en papegøje. Livet var ved at gå i fisk i Varde. Men så fik Thomas pludselig fat i Ole Kirks akvarium, så det kom fra LEGO til Varde Soldaterhjem.

- En aften spørger Thomas ved et veteranarrangement, om nogle kunne tænke sig at være fiskeansvarlige og med til at bygge det op. Det lød sindssygt spændende. Mit eneste krav var bare, at jeg ikke var alene om det.

- Overfodermester, siger Tim og tygger på ordet.

- Så er man noget. Jeg sørger for, der ikke bliver overfodret, fortæller Tim med et smil. Han har nu fået tre akvarier op at køre og fået overskud til sit eget akvarium derhjemme.

Virkelighedsflugt

- Akvarierne har betydet, at jeg har fået en ro og rutine i denne periode af mit liv, hvor livet er kikset lidt for mig, og jeg skal starte forfra.

- Flere af mine tidligere kollegaer kan ikke forstå, hvorfor jeg ikke bare har slået mig på flasken, ligesom dem, fordi mit liv i en periode har været ødelagt. Men det var jo den nemmeste undskyldning. Heldigvis var det ansvaret og rammerne om Soldaterhjemmets akvarium, der hjalp mig igennem.

Her kan jeg slå hjernen fra, når jeg renser akvarier. Ja, det er en lille virkelighedsflugt, men uden at flygte fra det konkrete, jeg har gjort. Det giver min hjerne fred og ro.

Jeg opdagede ikke, der var noget som sad i mig på det tidspunkt.

- Jeg griner ikke så meget, når jeg er alene, beretter Tim tørt. Men det gør jeg på Soldaterhjemmet. Bare gåturen på tyve minutter op til Soldaterhjemmet, til de mennesker, der spørger mig om alt muligt andet end soldateriet, gør, at jeg kan læne mig tilbage. Det løfter også mit humør at få kufpigerne til at grine, smiler overkonstabelen af 1. grad.

Ræk hånden op for at få psykologhjælp

- Jeg skal helst have ryggen fri, når jeg er sammen med mange mennesker. Jeg har det bedst med at sidde med ryggen mod en mur fremfor midt i et lokale. På et loppemarked med borde hele vejene rundt har jeg svært ved at gå midt markedet. Jeg har det bedst med kun at koncentrere mig om de 180 grader foran mig. Jeg er helt sikker på, at hvis man spørger nogle psykologer, vil de tale om traumer. Andre veteraner har behov for ro, både støjmæssigt og ikke for mange ting i gang på en gang.

- Da mine kammerater kom hjem fra Eksjugoslavien, blev de sat i en stor sal, og så sagde officeren, at man kunne række en hånd op, hvis man havde brug for en psykologsamtale, for så kunne de gå ned til en psykolog nede bagved.

I dag får alle befalet 15 minutters individuel psykologsamtale, når vi kommer hjem til Danmark for at sikre os, at soldaten lander i fornuftig orden, fortæller Tim.

Et broderskab

Danmark har sendt soldater til Eksjuguslavien, Afghanistan, Irak, Syrien, Libyen, Adenbugten, Mali, Libanon, Hormuzstrædet, Guinea-bugten og mange flere steder - og nu Baltikum.

- Ligesom brandmænd og politifolk opstår der blandt soldater et broderskab, fordi vi har oplevet noget stærkt sammen. Når vi mærker tomrummet derhjemme, har vi brug for at genbesøge disse fællesskaber. Jeg er ikke til motorcykler og rygmærker, siger Tim Larsen.

Hver anden onsdag er Tim med til veteranarrangementer.

- Vi har det til fælles, at vi har været udsendt. Disse lighedspunkter gør, at vi kan hjælpe hinanden. Når vi sidder her et par timer og bygger plastikmodeller af fly, kampvogne, traktorer, lukker vi verden ude, medens vi nørder med at lime to stykker plastik sammen. Der er vi tilbage i værkstedshumoren, der ikke altid er børnevenlig, forkynder Tim.

Siden artiklen blev skrevet til KFUM's Soldatermissions blad "Soldatervennen", har Tim Nørreby Larsen fået et værelse på KFUM's SoldaterRekreation på soldaterhjemmet i Varde.

COMPOUNDERS

MW Compounders er en dansk børsnoteret investeringsforening. Foreningen er udbyttebetalende og har investeret i 20-30 globale compounder-aktier.

Læs mere på vores hjemmeside: www.mwcompounders.dk

Kontaktpersoner:
Johannes Møller: 61 31 64 85 Dan Wejse: 26 83 37 44

Det skal være lettere at være menighedsråd

Det er set før, at kirker går sammen om fælles regnskabskontor. Nu sker det for første gang i tre provstier, i Struer, Lemvig og Holstebro, der netop har åbnet et nyt fælles regnskabskontor den 31. januar. Det skal være med til at give kassererne i de deltagende menighedsråd en faglig tryghed og understøtte det administrative arbejde.



Ledende provstikonsulent i de tre provstier Susanne Vester Boutrup.

- Det gør noget, at du ved, du har nogle i ryggen til at støtte dig igennem det her, siger Tania Villadsen, der er kasserer i det lille Søndbjerg-Odby menighedsråd.

- Vi kan tilbyde at lave regnskab og indberette løn og hjælpe dem med at planlægge hele processen omkring budgetarbejdet, fortæller Susanne Vester Boutrup, der er ledende provstikonsulent i de tre provstier.

En gammel drøm

18 menighedsråd er med fra start, og for Karl Christian Krarup Møller er det en gammel drøm, der går i opfyldelse. Han var med til at foreslå ideen for mange år siden og glæder sig over, at det nu er blevet virkelighed.

- Jeg sidder selv som kasserer i Bøvling menighedsråd og betaler vores regninger. Nu er menighedsrådet aflastet endnu mere, og det, tror jeg, vil gøre det meget nemmere at få folk til at sidde i et menighedsråd.

De 3 provstier har også fælles HR-konsulenter, kursusvirksomhed, ERFA-arrangementer for forskellige personalegrupper og samarbejde omkring udsendelse af volontører.

Hver for sig har vi i de 3 provstier ikke altid mulighed for at løfte de tunge opgaver, der står foran os. Derfor er samarbejdet mellem os vitalt for Folkekirkens videre udvikling på vores egn, slutter provst Ole Rasmussen fra Lemvig Provsti.

Regnskabskontoret har ansat 4 medarbejdere.

HER

Songwriting Camp Acts Acadamy

- Jeg forventede, at kurset ville blive intenst, lærerrigt, og at mine evner inden for sangskrivning og sangproduktion ville blive udviklet, fortæller Jonas Callesen i Acts Acadamys nyhedsbrev.



De tre sangskrivere Arvid Asmussen, Jonas Grube Callesen og Sofia Tang Nussbaumer.

På campen oplevede han en energi og stor forventning til, hvad der skulle ske.

- Hver aften blev en stak nye sange til, og niveauet var fantastisk højt. Det inspirerer og motiverer mig at opleve, hvordan man kommer frem til et færdigt produkt, når man beslutter sig for det, fortæller han.

Udrustet til lovsang

- Den bedste oplevelse var at skrive, producere og fremvise en børnesang, vi skrev i min gruppe på andendagen, fortæller Jonas.

- Jeg havde en oplevelse af, at undervisningen i produktion virkelig hjalp mig med at overkomme nogle vanskeligheder, jeg tidligere havde haft.

Han vil anbefale andre at deltage i næste års Songwriting Camp.

- Man bliver udrustet, opbygget og bliver en del af et fantastisk stærkt "Lovsangsskriver-netværk".

Jeg bliver simpelthen opbygget af at være sammen med så mange dygtige mennesker, som også elsker at lovsynge og prise Jesus!, slutter Jonas Callesen.

HER

Frikirken Randers starter kæmpebyggeri

Af Henrik Engelbrekt Refshauge

Det er 3½ år siden, Den Evangeliske Frikirke og Pinsekirken slog sig sammen til Frikirken Randers. Men siden har de manglet plads til de mange aktiviteter og medlemmer i den gamle pinsekirke på Mariagervej 117.

- Det er tit, at vi står til et møde og må vente et kvartér på at begynde, fordi én af deltagerne er mødt op på den forkerte adresse, forklarer Michael Rostved, projektleder hos Frikirken Randers til Amtsavisen. I dag ligger kirken på to forskellige adresser i byen, men når byggeprojektet er færdigt, kan Frikirken Randers holde gudstjenester og have resten af aktiviteterne på samme matrikel.

- Vi gik i gang med at skaffe penge, så vi kunne bygge til, men var udfordrede både af coronatiden og af, at byggematerialer steg meget i pris, fortæller han. Den oprindelige pris for byggeriet blev beregnet, umiddelbart inden krigen i Ukraine brød ud.

Ekstra stor glæde

- I processen har vi oplevet mange ting, der vidner om Guds forsyn og vejledning, og nu er der samlet godt 12 millioner ind gennem de sidste to år.

Glæden var ekstra stor, da det viste sig, at projektet med begrænset tilpasning kunne holde sig indenfor det tidligere budget. Kirken er endelig klar til at sætte den første skovl i jorden først i marts, for at kunne opføre den nye tilbygning.

- Ja, faktisk er det ikke kun en tilbygning, for den nuværende bygning bliver integreret i det nye byggeri. Hovedformålet er at få plads til 500 gudstjenestedeltagere i den nye kirkesal, fortæller Michael Rostved. Den nuværende kirkesal skal bruges til børn og unge.

Kirken er allerede i gang med at opdatere børnelokalerne, men der er flere lokaler, der skal have en overhaling, for at kirken kan bruge dem til projekter til gavn for byen.

- Vi fik byggetilladelse før jul, så vi kan gå i gang, så snart kontrakt og den først planlægning er på plads. De næste uger arbejder vi med tilpasning af kontrakten, planlægning af byggestart mv., fortæller kirkens nyhedsbrev.

Mirakler til påske

- For at sige det ærligt, så er vi vildt begejstrede, og vi tror jo på miraklet i det, fortæller Michael Rostved. Det nye byggeri skal efter planen stå klar til brug i påsken 2024.

Projektledelsen arbejder på at finde fondspenge til den halvdel af udgiften, som skal finansieres med realkreditlån og banklån.

Selvom det ikke er med i budgettet, kan kirken også bruge sine nye lokaler til at udleje til kulturelle arrangementer eller konferencer i byen.



Michael Rostved er projektleder på byggeriet i Frikirken Randers.



På mange måder kommer den udbyggede facade hos frikirken til at minde om den nuværende. Den ligger også stadig lidt tilbagetrukket fra vejen. Visualisering: Randers Frikirke/ Randers Arkitekten

Mange soldater på Kuffen i Letland

- De slukker selv fjernsynet, når vi skal have andagt, fortæller Soldatermissionen.

Flere end 1000 om dagen besøger soldaterhjemmet fra en hurtig kop kaffe til flere timer.



Der er hårdt brug for et varmt besøg på KFUM's soldaterhjem efter en vintertræning i Letland. Her skal soldaten vise, at han har kontrol over kroppen ved at svare på instruktørens spørgsmål, før han kommer op af vandet. Foto: Thomas H. Reimann/Forsvaret

KFUM's Soldatermission har haft over 30.000 besøgende soldater om måneden på deres soldaterhjem i Letland, hvor de er blevet bedt om at følge med de 800 hastigt udsendte soldater fra Forsvaret.

- Når man bor i kolde telte i en lettisk lejr, er det super dejligt at komme ind og få en god samtale, og vores udsendte soldaterhjemsledere styrer med højt humør, fortæller generalsekretær i Soldatermissionen Per Møller Henriksen.

Erik Hein og Kasper Klarskov fra henholdsvis Varde og Aalborg soldaterhjem er netop vendt hjem som leaveafløsere efter tre uger i Letland, medens de normale ledere Lærke Sørensen og Tana Pedersen var på hjemkald.

Sluk fjernsynet. Vi skal be'

- Den lokale lettiske kirke spurgte, om vi ville dele suppekøkken med dem. 27 danske soldater meldte sig, og de startede med en lettisk gudstjeneste, og så gik de i gang, fortæller generalsekretæren.

- Tana er diakon, og han var virkelig på hjemmebane blandt de socialt udsatte i byen ikke så langt fra Riga.

Der er også sendt to nye ledere til Estland. Ydon Gregersen fra Kirkens Korshær i Fredericia og Birgitte Dam fra KFUMs sociale arbejde i Haderslev og jobkonsulent overtog fra Katrine Pedersen og Emma Petersen.

- Katrine og Emma fortæller os om, hvordan dagligdagen har givet så mange samtaler om tro og kristendom på soldaternes initiativ. Der har været stor opbakning til aftensang og andagt, hvor soldaterne selv slukker for fjernsynet og beder om at komme i gang med andagten, slutter Per Møller Henriksen.

HER

Bispemøde i Folkekirken vil udvikle langsigtede løsninger:

Hjælp til veteraner og pårørende

Af Henrik Engelbrekt Refshauge

Ved bispemødet 2.-5. januar drøftede biskopperne det nyere projekt Folkekirke og Forsvar, hvor man vil støtte folkekirkens præster, kirkeligt ansatte og menighedsråd i arbejdet med veteraner og deres pårørende.



Biskopperne vil yde sjælesorg både til veteraner og deres pårørende. Dette er det nyeste billede, der er af de 10 biskopper i Folkekirken, selvom Peter Fischer-Møller fra Roskilde Stift er stoppet og Tine Lindhardt (helt til højre) var med for sidste gang, inden hun stopper i Odense Stift.

- Folkekirke og Forsvar har en ambition om at få civilsamfundet, offentlige (fx skoler) og private aktører til at indgå i et samarbejde om at udvikle innovative og langsigtede sociale løsninger på en kollektiv samfundsmæssig opgave, skriver biskopperne.

Behovet for Folkekirke og Forsvar er opstået, da værnspræsterne vil prioritere den nødvendige opgave over for veteraner og deres familier. Desuden er det nødvendigt at klæde præster, kirkefunktionærer og menigheder på, da de færreste i dag har et kendskab til Forsvaret.

Vigtigt at tage alvorligt

En af de samarbejdspartnere, som Forsvaret allerede har et aktivt samarbejde med, er KFUM's Soldatermission.

- Vi synes, det er en rigtig god idé, siger provst og formand Ole Rasmussen.

- Det er dejligt, at Folkekirken tager opgaven om at værne om vores veteraner alvorligt, fordi de i den grad har brug for hjælp, også fra en kirkelig side.

- Det er fint, der er præster med ude på udsendelser, men opsamlingsarbejdet har også brug for kirkens tilknytning, mener han. KFUM's Soldatermission har stået med soldaterrekreationsarbejdet gennem ti år.

- Vi ser det ikke som en konkurrent, men en mulighed for at udvide tilbuddet.

Biskopperne støtter det videre arbejde, såfremt organisationsformen ændres til et projekt, der kan varetages af hærprovstens embede.

Kildevæld for sportstalenter

Næste år kan elever på Efterskolen Kildevæld i Kolding kombinere deres efterskoleophold med at dyrke sport på højt niveau.



Efterskoleforstander på Kildevæld i Kolding, Kamilla Seerup

- Mange unge vil gerne have et år på efterskole, og det gælder også sportstalenter, fortæller teamkoordinator i Kolding Talent, Bjarne Henriksen i en pressemeddelelse.

- Med aftalen får vi et produkt, der adskiller sig fra de lukkede efterskoleophold, hvor mange forsvinder fra klubmiljøerne et helt år.

Efterskolen Kildevæld er tilknyttet Apostolsk Kirke, og forstander Kamilla Seerup mener også, det er unikt, at den nye klublinje kan bevare de unge sportstalenters sportslige høje niveau.

- Vi er tæt på de unge mennesker og kan dermed støtte og vejlede både med skole, kost, søvn og trivsel. Efterskoleoplevelsen må ikke trænes væk, men træning og efterskole skal kombineres i et trygt miljø, fortæller hun.

HER

Flere muligheder for tilskud til efterskoleophold

Under overskriften "Børn fra middelklassen præger efterskolerne", skriver Indre Missions blad Impuls, at forældre, som ikke har råd til at sende deres barn på efterskole, kan søge støtte ved at henvende sig direkte til skolen.



- Det er godt for samfundet, når direktørsønnen møder havnearbejdersønnen på efterskolen, mener forstander Anders Østerby.

I artiklen oplyser formanden for Efterskoleforeningen, Torben Rasmussen, at foreningen flere gange - men hidtil forgæves - har henvendt sig til undervisningsministeren for at sikre forhøjet tilskud til de familier, som har færrest midler.

"Det er vigtigt, at efterskolerne er et tilbud til hele Danmark," fastslår formanden.

Men der findes også en anden mulighed for mindre-bemidlede, understreger forstander på Frøstruphave Efterskole, Anders Østerby. Han har en opfordring til de forældre, som har svært ved at få råd til deres barns efterskoleophold:

"Det er ret vigtigt, at man ikke opgiver drømmen om efterskole, før man har spurgt, hvor meget støtte man kan få. Alle efterskoler har midler, så vi kan hjælpe familier, der har brug for det," siger Anders Østerby.

Bodil

Hjælp til pressede danskere i januar:

Billig aftensmad

Kontoen er tom efter julemånedens udgifter. Nu hjælper flere organisationer trængte familier i januar.

I Aalborg Citykirke serverer man aftensmad for 10 kr for voksne og 5 kr for børn alle hverdage frem til april i samarbejde med foreningen Charity.

- Energikrisen og inflationen presser danskere mere end nogensinde før, og vi står over for en mørk og kold tid, som sætter større pres på både el, varme og fødevarepriserne, skriver de på hjemmesiden http://vinterhjælp.dk/. Her kan man også følge med i dagens menu.

- Vi mærker det alle sammen, men mest af alt dem af os, der har mindst. Vi ønsker at kunne række ud og hjælpe de trængte borgere i Aalborg.

I foreningen Tjen Aalborg deler man varer ud, som man indsamlede i december via en såkaldt omvendt julekalender, hvor folk hver dag i december har kunnet donere langtidsholdbare varer.

En af initiativtagerne til Tjen Aalborg er Thomas Willer, præst i Aalborg Vineyard.

- Til jul er der rigtig meget fokus på at hjælpe familier, der er socialt udsatte. Og det er rigtig godt. Men hvad sker der så i januar? Det er det, vi prøver at gøre noget ved, siger han til DR.

HER



Der er lige kommet en stor sending poser fra Rema1000 til TjenAalborg.

Nyt samarbejde

Når Michael Frost, præst i Roskilde Baptistkirke, forberedte en ny prædikenserie, mente han aldrig, det blev helt perfekt. Der manglede altid lige tyve procent. Men så fik Michael en god idé!

I sommeren 2022 besluttede han, at prædikenserierne skulle forbedres, og nøgleordet var et helt nyt og uprøvet samarbejde.

- Hvis man nu kunne arbejde sammen med andre ligesindede, fortæller Michael Frost til Baptist.dk.

- Vi har forskellige kompetencer. Hvis man nu kunne samle en gruppe og dele erfaringer om de enkelte prædikentekster? Men også dele ansvaret for hele prædikenserier. Så skal man måske kun forberede sig "fra bunden" til halvt så mange søndage i fremtiden.

Lars Midtgaard er præst i Bethelkirken i Aalborg. Han er med i samarbejdet og er begejstret.

- Det er helt nyt for os alle, så jeg synes bare, det er fedt! Jeg kunne godt forestille mig, at vi i Bethelkirken er med i en serie et par gange om året – mindst! Det har været godt at få nogle andre øjne på det, man laver. Og tale med nogle, der tænker anderledes end mig, siger Lars Midtgaard.

I dag er fire menigheder med i samarbejdet om den første prædikenserie "Pilgrim".

HER



Michael Frost, Roskilde baptistkirke



LEDERARTIKEL

'Vær klar til rystelserne'

Mange mennesker lider af *nyhedstræthed*, for man orker ikke at følge med i de frygtelige begivenheder, der omtales i medierne døgnet rundt. Jesus har advaret os om både forfølgelser, lovløshed og kolde hjerter, men han talte også om, at det vil være en tid, hvor evangeliet skal forkyndes i hele verden.

Flere kirkeledere ser netop nu en interessant parallel mellem øget kristenforfølgelse i hele verden og store vækkelser i dele af den kristne kirke, skriver Chris Mitchell fra CBN News. Han citerer blandt andre Heidi Baker (Mama Heidi), som har beskrevet terrorgruppen al-Shabbab's grusomme forfølgelser af kristne i Mozambique.

"Der er stor konflikt, hvor al-Shabbab er, og de er meget opsatte på at indføre sharia-love. Jeg tror, det har meget med gas og olie at gøre. Det er også en åndelig konflikt, men vi har aldrig nogensinde tidligere set noget lignede. Samtidig lærer mennesker Jesus at kende, ja de styrter ligefrem hen imod Ham. Så det er den sværeste tid, vi har oplevet - men også en af de herligste," siger Mama Heidi.

Hun har samtidig et klart budskab til kristne i hele verden: "Vær klar til rystelserne. Jeg ved godt, at folk helst vil bede imod rystelser, og der er selvfølgelig ingen, der ønsker hverken forfølgelser eller krig eller terror eller hungernød eller oversvømmelser eller orkaner. Men når vi læser slutningen af Bogen, er det de ting, der sker nu, og de vil bare øges," advarer Mama Heidi.

En anden kirkeleder, Cindy Jacobs fra organisationen Generals International, melder om vækkelser mange steder i verden: "Gud rejser sig, og Han bringer vækkelser. Vi ser det mange steder. Der er bogstaveligt talt millioner, som bliver frelst," siger Cindy Jacobs. Hun tilføjer: "Der er millioner i Iran. Gud har en stor bevægelse i gang i Iran netop nu. Det er en meget spændende tid, vi lever i. Så bliv ved med at se på sejrsprisen, ikke på problemerne!"

Også Andrew Brunson, der som "Guds gidsel" sad fængslet i Tyrkiet gennem to år på grund af falske anklager, har det budskab til kristne i hele verden, at vi skal forberede os på forfølgelser. Og den bedste forberedelse er ikke, at vi dukker os, holder lav profil eller isolerer os, men at vi søger Gud.

"Det er ikke en del af vores verdensbillede, men vi går hen imod en tid med større mørke og problemer i hele verden, og vi er nødt til at gøre hjertet klar, så vi kan stå fast, når rystelsen kommer. Det at være nær Gud og kende Ham var den bedste forberedelse for de vanskeligheder, jeg mødte i fængslet," fastslår Andrew Brunson.

Cindy Jacobs minder om, at Gud vil ryste verden - og at han netop vil gøre det for at lede mennesker til frelse. Kristne skal have tillid til Gud, for han er en god Far - men samtidig er det godt for kristne at være forberedt på vanskeligheder her i verden, fx ved at undgå gæld, lyder hendes råd.

Jesus advarede om, at lovløsheden vil gøre kærligheden kold hos mange. Rystelserne kommer. Men vi skal vogte vore hjerter og hverken lade os påvirke af det onde eller miste modet.

Nogle kristne har kald til at forkynde evangeliet gennem forskellige former for kirkeligt arbejde. Andre går ind i politik eller blander sig i den offentlige debat for at præge samfundet. Atter andre har kald til bøn og opgaver, som sker mere i det skjulte. Men vi kan hver især sprede lys, så længe vores kærlighed ikke bliver kold på grund af lovløsheden i verden.

Vi må glæde os over at kende Gud og tjene Ham, uanset om andre gør det onde. Og Han har gang i noget ufattelig stort.

Lyset skinner allerede i verden, og mørket får ikke bugt med det!



Af Bodil Lanting

UGENS PRÆDIKEN

Af Thomas Hansen



Ledende præst i Hillsong Church
Danmark & Malmø

Det er ikke fair!

Prædiketeksten er Mat. 20, 1-16 om arbejderne i vingården.

Hvis du har børn, vil du nok på et eller andet tidspunkt have hørt dem råbe: "Det er IKKE fair!", "Det er urimeligt!", eller "Det er tarveligt!"



Guds godhed er ikke en pizza, hvor et større stykke for andre betyder et mindre stykke for mig.

Man kan næsten høre de samme ord, eller ihvertfald tonen i dagens tekst.

Vi hører her om en mand, som hyrer folk på forskellige tidspunkter af dagen til at arbejde i hans vingård. Han hyrer nogle om morgenen, så igen om formiddagen. Senere ved frokosttid og om eftermiddagen hyrer han endnu flere. Sidst på dagen hyrer han endnu engang nogle til bare en times arbejde. Sidst på dagen får alle deres løn, nemlig en denar. Altså både dem, der arbejdede hele dagen, og dem, der blot arbejdede en time.

Hvad forstod tilhørerne?

Gordon Fee siger i bogen "How to read the Bible for all its worth", at "en tekst kan ikke betyde noget, den ikke ville have betydet for de første modtagere." Så hvordan ville Jesu første tilhørere have forstået disse ord?

Teologisk og åndeligt fyldte vingårde meget i jødisk selvforståelse, da Israel ofte blev kaldt "Guds vingård" og "vinstok" igennem Det Gamle Testamente. Jesu tilhørere hørte noget, de kunne identificere sig med.

Men lad os sige, at du er en af de personer, som bliver hyret først på dagen. Du forhandler med vingårdsejeren og en denar for en dags arbejde lyder fair, så du er glad. Du tager ud og begynder at arbejde. Solen er ved at stå op, og du kan se at ejeren kommer med flere folk til at arbejde. Du er lettet, for det er et stort arbejde, og du ved, at du ikke kan gøre det hele selv.

Ved middagstid er det ved at blive meget varmt, men nu ser du endnu flere nye folk. "Han må være velhavende," tænker du. Senere kommer ejeren igen med flere arbejdere.

Da solen hænger lavt på himmelen og musklerne er ved at være ømme, er der kun en time til fyraften, og du tænker på pengene. Dem er der ikke mange af for tiden. Skatter til romerne tager størstedelen af indtægten, så kommer regningerne, og hvis farisæerne har set dig, så venter de nok på dig, når du vender tilbage efter fyraften. Men du er taknemlig. En denar er et bønnesvar. Det betyder mad på bordet og tag over hovedet. Familien har nok, i hvert fald for et par dage.

Men så ser du ejeren komme kørende med flere arbejdere, kun en time før fyraften! "Både ejeren og arbejderne må være desperate, for de må have accepteret en times løn ud af en denar. Det er ikke meget, men det er da bedre end ingenting."

Solen er næsten gået helt ned nu, og alle arbejderne samler deres værktøj i laden. Forvalteren kommer ud og siger, at ejeren gerne vil udbetale løn nu og vil gerne starte med dem, der lige var ankommet. "Lidt underligt," tænker du, men rige folk er nu engang lidt excentriske.

De er indenfor længere end du have regnet med, og det lyder som om nogen er oprørte.

"Hvad får vi?" hører du arbejderne sige. Du tænker, at det er så typisk. Selvom man har en aftale om løn og arbejde, så prøver rige folk altid at udnytte de fattige. Du håber bare, at du får nok til noget mad og nogle af dine regninger. Du havde bedt til Gud om en denars arbejde og håbet på at finde en, der ville betale det, så du havde set arbejdet som et bønnesvar, men måske var det for godt til at være sandt?

"Vi fik en hel denar!"

Alle dem, som havde arbejdet en time, kom hoppende og dansende ud fra mødet. Deres glæde var ikke til at tage fejl af.

Diskussionerne spredte sig: Var ejeren gavmild eller dum? Andre begyndte at regne på, hvad de øvrige så ville få udbetalt.

Du havde været der i 10 timer. I værste tilfælde ville du nok få en uges løn for en dags arbejde. Sommerfuglene spredte sig i din mave. Hvilke regninger kunne du betale? Hvad ville du måske frådse lidt med? Og måske kunne du få fast arbejde i denne vingård?

Da det bliver din tur til at få løn, kommer du ind med et stort smil. Du træder op til bordet, og forvalteren spørger om dit navn. "Ja. Det er rigtigt," siger han og kigger i sit dokument. "I aftalte i morges, at du vil blive betalt en denar for i dag."

"Jaja," tænker du. "Et spil for galleriet". Forvalteren åbner pengeposen og tager noget ud og rækker sin hånd ud til dig. Du holder begge hænder frem, klar til at modtage din lille bunke denarer. Én mønt falder ned i dine hænder. Den ser meget lille ud i dine to hænder, som stadig har vabler og sår fra dagens arbejde.

"Hvad? De sidste dér har jo kun arbejdet i én time, og du har givet dem lige så meget som os, der har slidt hele dagen og kæmpet os igennem middagsheden!"

Da du fik bønnesvar

Lad mig lige zoome hele vejen ud til os i dag og stille dig et spørgsmål: Kan du huske, da du bad for det, du nu brokker dig over? Det er utroligt, hvor hurtigt vi glemmer.

Hvad ændrede sig? Vi begynder at sammenligne. Det vil altid stjæle glæden fra os. Det fjerner alt, hvad der unikt omkring dig og begynder at introducere "end": Bedre end. Større end. Rigere end. Flottere end. Helligere end. Flere end.

Og snart er det ikke nok at være bedre, større, og flere end. Pludselig gælder det om at være bedst, størst og have flest.

Sammenligningen placerer dig altid i en situation, hvor du enten ikke føler dig god nok, eller du føler dig bedre end og bliver stolt. Der er altid nogen, der er bedre end dig, og der er altid nogen, du er bedre end.

Da du gik i skole, ville du skamme dig, hvis du kom for sent - men idet du var ved at undskylde, kom der en endnu senere end dig, og du følte dig retfærdiggjort. Det er jo lidt sjovt, for det ændrer jo ikke noget ved dig, at en anden er endnu senere end dig.

Men sammenligning vil altid prøve at retfærdiggøre ens adfærd og holdninger.

Og så kommer Jesus med sin nåde, og hans nåde er ikke fair!

Den mand, som havde knoklet hele dagen, kunne sagtens råbe "Det er urimeligt og tarveligt og Unfair!" Men læg mærke til vingårdsejerens respons:

"Har jeg ikke lov til at gøre med mine egne penge, som jeg vil? Er du misundelig, fordi jeg er gavmild?"

Nåde og barmhjertighed

Har du nogensinde lagt mærke til, at når vi modtager nåde, så forsvarer vi Guds ret til at gøre, hvad han vil. Men når andre modtager nåde, så ønsker vi at diktere hvordan, hvor meget og hvem, som bør modtage den.

Guds nåde ikke er fair. ALT, hvad vi får af Gud, er hans nåde og barmhjertighed. Og der er en vigtig forskel imellem nåde og barmhjertighed:

Guds *barmhjertighed* er det, at vi modtager noget, vi ikke fortjener. Guds *nåde* er det, at vi ikke modtager noget, vi egentlig fortjener.

Vi råber "unfair", når vi ikke får det samme som andre, men hvis vi skulle modtage det, vi egentlig fortjener, vil det være alt det, som Jesus bar på korset i vores sted. Den eneste, der med rette kan råbe "*unfair*", er Jesus. Han modtog, hvad han ikke fortjente.

Frelse er ENE og ALENE et værk af Guds nåde.

Vingårdsejeren spørger manden: "Er du misundelig, fordi jeg er gavmild?" Han konfronterer det faktum, at manden er blevet blændet af grådighed, i stedet for at have omsorg for andre.

Men Jesus ønsker, hans disciple indser, at Guds gavmildhed er større, end de kan forstå.

Og så er det jo interessant, at alle arbejdere fik mere, end de fortjente - undtagen nogle få. Lad os alle tage det til hjerte at glæde os med dem, der glæder sig og ikke foragte nogen. Selv hvis vi ser, at en anden person modtager netop det mirakel, vi selv ønsker.

Må jeg opmuntre dig at glæde dig på deres vegne. Hvis Gud kan gøre det for dem, så kan han gøre det for dig. Guds godhed er ikke en pizza, hvor et større stykke for andre betyder et mindre stykke for mig. Guds godhed er en flod, hvor vi kan sidde side om side og nyde godt af Gud, uden at det fratager dig eller mig noget af ham.

Bededag skulle folk bede for fred!

Dagens Ord Andagten fra onsdag 25. januar 2023 og skrevet af Claes.

Bededagens hovedformål var, at befolkningen skulle faste, gå i kirke - og bede for fred. 30-årskrigen havde påvist, at bøn er vejen, ikke krig.

Regeringen ønsker nu i 2023 at afskaffe St. Bededag, denne bønnens freds-fridag - og som danskerne ellers har haft ret til - siden den 27. marts 1686. Man ønsker i stedet at bruge dagens mulige indtægter - på krig.

Den 12. januar 2023 blev lovforslaget om afskaffelsen sendt i ekstern høring. Formålet er at gøre Store Bededag til en almindelig arbejdsdag.

Der findes en indsamling af underskrifter mod lovforslaget: https://bevarstorebededag.dk/

En dansk opfindelse

Dagen er tiltænkt som bønnens særlige dag. Dagen er en bede- og bodsdag – og derfor skulle alle holde fri.

Allerede fra solnedgang aftenen før St. Bededag - og hele den følgende dag - måtte man ikke arbejde. St. Bededag blev indført i 1686.

St. Bededag er altså en særlig dansk helligdag, som er fastsat til den fjerde fredag efter påskedag - og dermed tre uger før Pinse.

Påsken falder forskelligt hvert år – og derfor vil St. Bededag også ligge på forskellige tidspunkter i foråret, men altid på en fredag. Da Danmark var katolsk, var fredag den vigtigste bods- og bededag.

Store Bededag er her i det 21. århundrede en kærkommen fridag - midt i foråret.

St. Bededags oprindelse

St. Bededag, som vi kender den i dag, blev indført i 1686. På den tid var bededage et velkendt fænomen. Der var faktisk en vrimmel af forskellige bededage. Præsterne i kirken bad fx for fred - og fromme borgere fastede.

Inden Reformationen i 1536 var der i Danmark ugentlige fastedage om onsdagen på landet - og i købstæderne på fredage. Endvidere var der årligt tilbagevendende bededage i foråret - og i forbindelse med høsten.

De mange bededage blev afskaffet i 1546, men opstod atter under Christian den 4., hvor det blev påkrævet at bede offentligt for kongens krigstogter. En bededag var tilegnet bod og faste. Befolkningen skulle faste, gå i kirke - og bede for fred.

Biskop Hans Bagger

Det var Hans Bagger, der tog initiativ til den kongelige forordning, der ved lov indførte St. Bededag.

Hans Bagger, biskoppen over Sjælland fra 1675 til 1693, ønskede at "rationalisere" de mange bededage. Han fik i løbet af sine to første år som biskop skåret antallet ned til kun tre faste- og bededage.

Bededagen var for hele riget - og erstattede de tilbageværende tre almindelige bededage. Dagen blev navngivet "ekstraordinær, almindelig bededag". Den blev ophøjet til lov den 27. marts 1686.

Ingen alkohol, arbejde, leg eller spil

I forordningen, der blev underskrevet af Christian den 5., hedder det bl.a.:

"Overalt – både i købstæderne og på landet – skal der om aftenen før Bededagen kl. 6 ringes med den største klokke i hver kirke, hvorefter alle boder, kældre og kroer, hvor der sælges varer eller drikke, straks skal lukkes og ingen yderligere handel må drives den aften.

Og alle kongelige undersåtter skal ædru og rettidigt komme til kirken på bededagen samt faste indtil gudstjenesterne er forrettede og afholde sig fra alt arbejde, rejser – posten undtaget – samt leg, spil, hasard og anden verdslig forfængelighed."

Det var kun på denne ene aften i årets løb, at man fra alle landets kirker kunne høre klangen af den største klokke - solo - ud over land og by.

St. Bededag kunne for så vidt lægges når som helst på året. For kongen var det imidlertid belejligt, at den lå i forårstiden, hvor han stadig opholdt sig i København. Dagen konfliktede således ikke med kongens større årlige rejse rundt i rigerne.

J.F. Struensees reform

Det har længe været en udbredt opfattelse, at det var Christians 7.'s berømte livlæge, Struensee (1737-1772), der i 1770 indførte St. Bededag, men faktum er, at den blev til mere end 100 år tidligere.

Struensee afskaffede i 1770 - med en reform - halvdelen af årets dengang 22 helligdage, bl.a. Hellig Trekongersdag, 3. juledag, Kyndelmisse, Sankthansdag, Mortensdag og Mikkelsdag. Det gjorde han med inspiration fra andre protestantiske lande.



Biskop Hans Bagger tog initiativ til den kongelige forordning, der ved lov indførte St. Bededag som en "ekstraordinær, almindelig bededag" den 27. marts 1686.



Struensee afskaffede i 1770 med en reform halvdelen af årets dengang 22 helligdage, men han bevarede St. Bededag.

Der står i Forordningen af 20. oktober 1770, at fremover skulle disse helligdage ikke længere være fridage, men bruges til "arbejde og nyttig gerning".

Struensee valgte dog at bibeholde St. Bededag som helligdag og fridag. Det kan skyldes, at han var ildeset af københavnerne på grund af hans affære - med Dronning Caroline Mathilde.

I København var der en særlig forårstradition, hvor borgerne St. Bededagsaften spadserede på voldene. Skikken kan føres tilbage til 1700-tallet. Efter sigende var det Vor Frue Kirkes klokkespil, der lokkede københavnerne ud i den grønne forårsaften. Struensee har formentlig ikke ønsket at gøre sig yderligere upopulær blandt københavnerne og har derfor valgt at bevare helligdagen - og den tilknyttede folkelige tradition.



Hveder blev opfundet for at også bagerne kunne holde fri og gå i kirke. Bagværket kunne nemlig gøres klar allerede aftenen før St. Bededag.

Hvederne på St. Bededag

Eftersom alle skulle holde fri, så gjaldt dette også for bagerne. De kunne derfor ikke levere friskbagt brød på bededagen. Bagerne opfandt derfor at bage nogle ekstra store, firkantede hvedeknopper om torsdagen, som folk så selv kunne skære over og varme dagen efter. På den måde fik man således - trods alt - friskbagt brød på St. Bededag.

Af hver hvedeknop bliver der to hvedetvebakker. Det som vi i dag – almindeligvis - kalder hveder. Det blev imidlertid hurtigt til, at hvederne blev spist friskbagte, lune og sprøde - samme dags aften, som de blev bagt.

Mange danskere glæder sig hvert år til de "varme hveder" St. Bededagsaften og i St. Bededagsferien.

Disse specielle og velsmagende brød blev fra midten af 1800-tallet til en landsdækkende traditionel spise på St. Bededag. Skikken med hveder er sikkert ældre, eftersom St. Bededag blev gjort til helligdag - mere end 100 år tidligere.



Bed, så skal I få. Søg, så skal I finde. Bank på, så vil døren blive lukket op for jer. For den, som beder, får. Den, der søger, finder, og døren lukkes op for den, som banker på. (Matt. 7,7-8).

"Overalt – både i købstæderne og på landet – skal der om aftenen før Bededagen kl. 6 ringes med den største klokke i hver kirke, hvorefter alle boder.. straks skal lukkes...

Og alle kongelige undersåtter skal ædru og rettidigt komme til kirken på bededagen samt faste indtil gudstjenesterne er forrettede og afholde sig fra alt arbejde, rejser – posten undtaget – samt leg, spil, hasard og anden verdslig forfængelighed."

Forslag til bøn:

Vor Fader, du som er i himlene!

Helliget blive dit navn, komme dit rige,

ske din vilje som i himlen således også på jorden;

Giv os i dag vort daglige brød; og forlad os vor skyld,

som også vi forlader vore skyldnere,

og led os ikke ind i fristelse, men fri os fra det onde.

For dit er Riget og magten og æren i evighed!

Amen

Forslag til sang:

Herre, denne dag er din: https://www.dagens-ord-andagt.dk/Herre-denne-dag-er-din.8466.0.html. Se https://www.dagens-ord-andagt.dk/



Fra SYGDOM til SUNDHED



Du er velkommen til at skrive og stille mig spørgsmål. Der bliver bedt for alle brevemner. Ønskes en salvedug tilsendt, medsend da venligst adresseret og frankeret svarkuvert: Brug quickbrev 32 kr. for levering næste hverdag (skal markeres med Q og afleveres på postkontoret) eller alm. post 12 kr. (levering inden for 5 hverdage).

Orla Lindskov Christensen, Anne Maries Vej 16, 9000 Aalborg - Orla@udfordringen.dk

BREV:

Hvorfor sker der så få mirakler i Danmark?

Kære Orla Lindskov

Du har tidligere fortalt om, hvor overrasket du blev over de helbredelser, du oplevede ude i Japan. Og også i Schweiz på dine møder dér, ja, selv i Norge og Tyskland og på Færøerne.

Jeg husker ikke helt, om det var noget, du skrev om her i Udfordringen. Eller om det var på et af dine møder, du fortalte om det.

Jeg har også læst om, hvor store mirakuløse helbredelser, man oplever på møder i bl.a. Syd-Amerika. Men mange mirakuløse helbredelser finder også sted i USA.

Mit spørgsmål til dig er nu: "Hvorfor sker der så få af den slags mirakuløse helbredelser her i landet?"

Jeg mener at have hørt, at efter at den berømte amerikanske evangelist, Benny Hinn, havde holdt nogle møder her i landet, skulle han have udtalt, at han aldrig mere ville tilbage til Danmark.

Han skulle have udtalt, at det åndelige klima var så hårdt her i landet, at Gud ikke kunne gøre undere. At landet ikke var modtageligt for Guds undere og for Helligåndens kraft.

Er der et specielt lavt niveau for Guds undere her i landet?

Orla Lindskov, har du nogle forklarende kommentarer til mit brev?

Med hilsen fra
En Spørger.



- Måske forsømmer vi som nation vores ansvar for de syge ved vores nationale vantro. Danmark trænger som nation til mere tro, mere forbøn og Guds hjælp.

SVAR:

Danmark har brug for mere tro og forbøn

Kære Spørger

Jeg vil gerne tage mit udgangspunkt i noget, vi alle ved, nemlig at Gud formår alt. Han er almægtig.

Derfor kan det være svært at forstå, hvorfor Gud i Jesus Kristus ikke gør flere undere her i Danmark. Det er jo netop også det, der undrer dig.

Vi ved jo alle, at der er masser af sygdom her i Danmark. Så meget, at det danske sundhedsvæsen har svært ved at følge med. Så for Gud skulle der være rigeligt at tage fat på her hos os.

Men for at forstå årsagen til, at der sker så få undere her i Danmark, vil jeg gå til et bestemt sted i Bibelen. Det sted finder vi i Markus-evangeliet kap. 6, versene 4-6. Her møder vi Jesus i hans hjemby, Nazaret, og her står der så:

- Men Jesus sagde til dem: - "En profet er ikke miskendt undtagen i sin hjemby og blandt sine slægtninge og i sit hus."

Og han kunne ikke gøre nogen mægtige gerninger der, bortset fra at han lagde hænderne på nogle få syge og helbredte dem. Og han undrede sig over byens vantro.

Indbyggerne i Nazaret mødte Jesus med vantro. Byen, kan vi sige, mødte Jesus med vantro. Der står, at Jesus kun lagde hænderne på nogle få syge og helbredte dem.

Var det fordi, at der næsten ingen syge var i Nazaret?

Det tror jeg ikke, for man ved fra udgravninger og fra mange skriftlige kilder, at Israel på Jesu tid var et forpint land. Udpint økonomisk af romerne. Men også hærget af sygdom. Bl.a. hærgedes Israel af en epidemi af spedalskhed. Nazaret var lige så forpint af sygdom som resten af Israel, ingen tvivl om det.

Jeg tror også, at de syge i Nazaret ønskede helbredelse fra Jesus. Men hvor blev så Jesu helbredelser af?

Ja, hvorfor kom der så få undere fra Jesus i hans egen by?

Hvor blev underne af?

Hvad bremsede Jesus? kan vi spørge.

Deres vantro, står der. Altså var det byens vantro, der bremsede Jesus. Der står ikke de syges vantro.

Vantro kan altså bremse Gud. Og Nazarets vantro gik ud over Nazarets syge. De syge betalte regningen for byens vantro. Det var desværre de forkerte, nemlig de syge, der kom til at betale vantroens regning. Sørgeligt.

Nu er vi så tilbage ved dit spørgsmål om, hvorfor der sker så få mirakuløse helbredelser her i Danmark? Så få undere?

Er det også på grund af vantro?

Er det på grund af, at de syge i Danmark er vantro?

Nej, det er det næppe.

Jeg tror, at det samme gør sig gældende i Danmark som det, vi oplevede i Nazaret. Her hed det byens vantro. Hos os hedder det landet Danmarks vantro.

Jeg oplever, at vi i Danmark er inde under et landsdækkende mørkt skydække af vantro. Det hæmmer Guds hjælp til de syge her i landet. Det, der hæmmer i vores land, er en landsdækkende mangel på tro, på bøn og på gudsfrygt i det hele taget.

Det gør bl.a. også, at lægerne og det øvrige hospitals-personale må opleve, at det er ekstra hårdt i deres arbejde.

Personligt oplever jeg det hårdt at bede igennem til helbredelse for de syge her i landet. Det siger jeg på baggrund af, at jeg som nævnt har bedt for syge i Schweiz, Tyskland, Norge, Japan og på Færøerne. I disse lande oplevede jeg, at helbredelserne kom til de syge uden tilnærmelsesvis den kamp, som jeg oplever i forbønnen for syge her i landet.

Forsømmer vi som nation vores ansvar for de syge ved vores nationale vantro?

Troen er den åbne dør til Guds hjælp. Danmark trænger som nation til mere tro. Danmark trænger til forbøn. Danmark trænger til Guds hjælp.

Når helbredelserne og underne fra Gud udebliver eller bliver forsinket, kan det have mange årsager. Det kan skyldes vantro ligesom i Nazaret. Det nævner Bibelen for os i Markus-evangeliet kap. 6

Men vi må huske også at acceptere, at vi ikke, mens vi er her på Jorden, får svar på alle vores spørgsmål vedrørende sygdom og vedrørende helbredelse. Især om, hvorfor helbredelse ofte udebliver, selv efter inderlig bøn og forbøn.

Der, hvor helbredelser ved bøn udebliver eller bliver forsinket, der må vi ikke sige:

- "Det er ikke Guds vilje at helbrede denne syge."

Eller endnu værre: - "Det er Gud, der har gjort den syge syg."

Vi må ikke forplumre billedet af Gud som vores kærlige far.

Tænk jer blot en jordisk far, som med vilje gjorde sine børn syge. Det ville blive betragtet som en forbrydelse.

Nej, Gud er i alt, hvad Han gør, vores kærlige Far.

Med venlig hilsen
Orla Lindskov

MIN OPLEVELSE:



Kære Orla Lindskov

Tak for din hjælp til mig gennem forbøn og salvedug.

Jeg synes bare lige, at du skal vide, at der er sket noget fantastisk:

Mit prostata-tal er faldet fra et meget højt tal til næsten ingenting.

Det har gjort mig glad.

Kærlig hilsen fra

En glad prostata-patient.








Ph.d i diakoniens praksis udgivet i internationalt magasin:

Conny ville vise, at diakonifaget skal regnes for noget

Af Henrik Engelbrekt Refshauge

Hip hip hurra!! På Filadelfia Uddannelse har de kastet blomster efter deres mangeårige superviser og underviser, diakon Conny Hjelm. Hun har nemlig fået udgivet en af sine tre ph.d. -artikler i det internationale magasin: "Diaconia". Og den trækker den praktiske diakoni ind i et fagligt rum.



Diakon, superviser og underviser Conny Hjelm har forsket i kirkens praktiske diakoni.

- Mit mål var at få de faglige diakoni-ben plantet solidt, fordi den medmenneskelighed, der ligger i diakonien, hver dag udfordres af "DJØF-isering" (at alt skal måles, vejes og tælles med tidstyranni og registrering i et Excel-regneark for at være noget værd). Det fjerner os fra vores egen menneskelighed. Desuden ønskede jeg at vise, at man *kan* forske i diakonal praksis, forklarer hun.

- Jeg gik i gang med en ph.d. i diakoni, for at faget skal regnes for noget. Når man siger: "Forskningen viser", bliver der lyttet, fortæller Conny Hjelm. Hun har arbejdet videre med sin bog "Diakoni for novicer og nørder" i kølvandet på sin kandidatgrad i diakoni i 2017.

Kirkens praktiske handling

- Det er en af de første ph.d.'er, der har et empirisk udgangspunkt (bygger på undersøgelser og erfaring) for diakonal forskning og derfor er den banebrydende. Desuden har den afsæt i institutions- og organisationsdiakoni, som ikke er så gennemforsket som menighedsdiakonien er det.

Den lattermilde forsker har læst på Diakonhjemmet i Oslo under Videnskabeligs center for diakoni og professionel praksis.

- Da jeg startede, var vi 10 ph.d.-studerende. Nu er vi over 40. Det er vigtigt, fordi det er nemt at sige, hvad diakoni ikke er. Men hvad er vi så, spørger hun.

- Diakoni er jo kirkens praktiske handlingsdimension, men derfor kan den godt have høj faglighed, fortæller Conny Hjelm. Hun er ved at afslutte artikel to og tre og en opgave, der samler alle perspektiver på hendes overordnede spørgsmål, hun har forsket i gennem de sidste 7 år: "Den medmenneskelige samtale", hvor mennesket er i fokus.

Hvem er mennesket bag

- Vi skal turde bære vores egen menneskelighed med ind med alt det, vi er. Vi skal ikke bare kunne de rigtige diagnostiske ord hos lægen for at blive hørt. En sagsbehandler skal møde mig, som det menneske, jeg er.

- Når vi udviser menneskelighed, bruger vi diakonifaget. Når dem, vi møder, bliver et mennesker i stedet for en rolle eller en situation, en leder eller hjemløs. Det bliver Susanne eller Dorthe. Det er ikke en spisesituation, men at vi skaber menneskelighed midt ind i de fagprofessionelle roller, vi har, fortæller den 63-årige thybo.

Conny Hjelms forskningsprojekt finder sted på Epilepsihospitalet på Filadelfia i Dianalund.

- Jeg har givet de naturvidenskabeligt drevne sygeplejersker på hospitalet en spørgeguide, hvor de ikke har fokus på anfald og medicin, men helt almindelige spørgsmål som: "Hvis du havde en tryllestav, hvad ville du så gøre? Hvordan har du det?" Osv.

Sygeplejerskerne har optaget samtalerne på video, og patienterne har set dem og meldt tilbage på, hvornår de oplevede samtalerne som medmenneskelige. Desuden har Conny Hjelm interviewet sygeplejerskerne om deres oplevelse af at afholde Den medmenneskelige Samtale med patienterne. Empiri har hun arbejdet med gennem tre perspektiver:

Spænding mellem sygepleje og diakoni

- Først har jeg undersøgt, hvor spændingsfeltet er mellem sygeplejer og diakoni. Den første diakonisseuddannelse i Danmark var en sygeplejer-uddannelse. Nogle ville gerne skille det kristne ud, så det gav en spænding mellem diakonisser og sygeplejersker. Skal vi bruge diakonisser eller sygeplejersker? Med tiden ansatte man flere sygeplejersker og ikke diakonisser. Derfor er det spændende, når nu diakoni og sygeplejersker arbejder sammen.

Dernæst så hun på patienternes tilbagemeldinger på, hvor de oplever medmenneskelighed.

- Det gør de der, hvor sygeplejersken både er sygeplejerske og sig selv som det menneske, han/hun er. Når de både kan tale om medicin, mad og motorcykler i en pærevælling.

Endelig blev de 15 samtaler læst i perspektiv til diakoniforståelsen i "conviviality".

- Tony Addy har ny-relanceret dette begreb i en diakonal form. Conviviality definerer diakoni som "den kunst og den praksis at leve sammen som mennesker" - som ufuldkomne. Hvordan skaber vi et samfund lokalt, så kirken bliver en aktiv medspiller?

Hvordan bærer vi det ind i kirken?

Conny har selv siddet i menighedsråd. Alligevel oplever hun, at kirken nogle steder kan være mere samlet om sig selv end at have udblik til det samfund, den er med til at skabe.

- Vi trænger til at se ud i samfundet og være nysgerrige på, hvordan vi kan bidrage til et bedre samfund. Det vigtigste er ikke, at vi er en fin eller rigtig kirke, men langt mere, hvad vi som kirke kan give til det samfund, vi er en del af. Kirken har så meget i sit værdi- og trosgrundlag, som samfundet har brug for. Det er vitaminer ind i en politisk virkelighed, som samfundet ikke altid ved, det mangler, mener hun.

- Hvorfor sparker kirken ikke til samfundet og taler med det på samfundets præmisser, fx som høringsberettiget ved lovforslag? spørger hun og henviser til Hartmut Rosas samfundskritik, hvor han fremhæver resonans og acceleration:

- Hvis vi skal forstå, skal vi ikke kun referere til os selv som kirke, men også til en samfundskontekst. Diakoni i kirkerne kan nemt blive usynlig. Men i kontrasten bliver diakonien tydelig, mener hun.

- Kirkerne skal være mere manøvredygtige, når det handler om at tilpasse sig et akut samfundsbehov. Her kan vi lære noget af frikirkerne. Det er ikke ordene, men måden vi gør det på og møder mennesker på, der taler til lydhørheden i samfundet.

En død, usynlig diakoni

- Da jeg begyndte at undervise i diakoni, var der flere, som talte for, at vi skulle holde op med at bruge ordet "diakon", fordi ingen forstod det. I stedet skulle det hedde "kirkens sociale arbejde". Det blev heldigvis ikke sådan, for der er en vigtig forskel.

Hun mener, der er en respekt overfor diakoni, fordi det kommer fra Bibelen.

- Det er ikke et særligt fromt ord, men det har sin rod i kristendommen og betyder "tjeneste".

- Socialt arbejde forbindes ikke automatisk med en transcendent dimension – tilstedeværelsen af en guddommelighed. Kristne kan fint udføre socialt arbejde, men dimensionen af Gud indregnes naturligt i diakonien. Det behøver den ikke at være i socialt arbejde.

- Det gør ikke diakoni til en bedre praksis, for der kan være godt socialt arbejde og dårlig diakoni. Men udover alt det andet rummer diakoni Guds-elementet, slår Conny Hjelm fast.

Sideløbende med sin forskning arbejder Conny Hjelm fortsat som underviser, superviser og meget andet på Filadelfia. Om alt går som planlagt, bliver hendes ph.d. færdig og afleveret sidst på året.



Biskop Henrik Stubkjær Viborg Stift indkalder til vigtig drøftelse.

Stormøde om bededag

Biskop indkalder stiftet for at drøfte Kirke-Stat-forholdet og Folkekirkens grundlag.

Biskopperne i Viborg Stift har inviteret alle menighedsråd, valgmenighedsbestyrelser, præster og valgmenighedspræster, provster og provstiudvalg i Viborg Stift samt Viborg Stiftsråd til stormøde onsdag 22. februar.

- Regeringens beslutning om at fjerne bededag kom fuldstændig ud af det blå, siger biskop Henrik Stubkjær i et debatindlæg.

- Der er tale om en sag, der berører hele Kirke-Stat-forholdet og dermed Folkekirkens grundlag. Derfor vil det få stor betydning på vores måde at være folkekirke fremover. Det ønsker vi at få en dialog med alle om, så alle føler sig fuldt opdateret omkring de juridiske og kirkeretlige konsekvenser af regeringens handling, og så der gives mulighed for plads til reaktioner og til gode ideer fremadrettet, fortæller biskoppen.

På programmet er fhv. ombudsmand Hans Gammeltoft-Hansen, der vil give et indblik i det juridiske grundlag, basis og konsekvens af en afskaffelse af store bededag ved Kgl. Resolution.

Desuden vil professor Peter Lodberg fortælle om konsekvens for folkekirken og den Grundlovssikrede frihed. Efter debatten vil biskop Henrik Stubkjær samle op og orientere om konsekvenser i Viborg Stift.

HER

Aarhus: Temadag om 'Omsorg i sygeplejen'

Hvordan bliver der plads til omsorg i et presset sundhedsvæsen?

Den 17. marts holder Dansk Kristelig Sygeplejeforening temadag om omsorg på Diakonhøjskolen i Aarhus. Dagen efter holder foreningen landsmøde og generalforsamling.



Tidligere formand for Etisk Råd, Jacob Birkler, der har ph.d. i medicinsk etik, holder foredrag om omsorgens værdi den 17. marts.

Sundhedsvæsenet er under pres, og derfor er det ekstra svært at finde tid og overskud til de bløde værdier, fastslår DKS i omtalen af temadagen.

- Vi er filtret ind i krav om overholdelse af tjeklister og tidsfrister, som kan virke meningsløse, og som vi umiddelbart ikke har indflydelse på, men som skal overholdes. Bløde værdier som omsorg bliver skubbet ud af effektiviseringer, tidsoptimering og ressourceknaphed.

Men omsorg er ikke noget ekstra, der skal passes ind. Omsorg er selve essensen i plejen. Når omsorgen er det centrale, hvordan kan vi så sikre den i faget? spørger DKS.

Om formiddagen stiller Charlotte Delmar (professor i sygepleje), skarpt på temaet ud fra en sygeplejefaglig vinkel. Efter frokost vil filosof, debattør og tidligere formand for Etisk Råd, Jacob Birkler, tale om Omsorgens værdi, funktion og prioritet og efterlade refleksioner til mulige svar.

Bodil

Spanien: Ansatte fra to kirker angrebet med samurai-sværd

En kirketjener blev dræbt, mens præsten og tre andre blev såret, da en mand bevæbnet med et sværd angreb dem i og uden for to kirker i byen Algeciras i det sydlige Spanien den 25. januar.

Politiet efterforsker sagen som terror, da angriberen angiveligt skal have råbt "Din tro er ikke den rette" til en kvinde. Den 25-årige gerningsmand, der er at marokkansk oprindelse, er nu pågrebet.

Under angrebet blev præsten i kirken San Isidro hårdt såret. Senere gik gerningsmanden til angreb på La Palma-kirken, hvor han ødelagde en del af interiøret. Da kirketjener Diego Valencia bad ham gå, havde gerningsmanden angrebet ham og dræbt ham med sit sværd, skriver Den Korte Avis.

Bodil



Johannes Hartl er meget engageret i et tværkirkeligt bedehus i Bayern, hvor man holder bøn døgnet rundt.

Tysk katolik er hovedtaler på norsk bedekonference

Den tyske karismatiske katolik Johannes Hartl bliver hovedtaler på bedekonferencen 'Sammen for Hans Ansikt' i februar.

Konferencen finder sted på Grimerud gård i Stange, hvor Ungdom i Oppdrag i Norge (UIO) har hovedkontor. UIO var hovedarrangør, da missionskonferencen The Send blev afholdt på Fornebu forrige sommer, hvor Hartl var en af talerne, skriver KPK.

Nu vender den tyske katolske filosof, teolog, forfatter og komponist tilbage til Norge som hovedtaler på den konference, som Nasjonalt bønneråd arrangerer fra 16. til 19. februar. Den 44-årige Hartl er meget engageret i *Gebetshauses Augsburg* i Bayern, hvor tanken er, at der skal være bøn døgnet rundt hver eneste dag i året. Johannes Hartl startede det tværkirkelige bedehus, som samler både katolikker og protestanter, sammen med sin kone, Jutta Hartl, i 2005.

Johannes Hartl opfattes som en nøgleperson i den europæiske bønnebevægelse, og han har gennem flere år samlet tusinder til den økumeniske konference *Mehr* i Tyskland. Han har også talt i Willow Creek-sammenhænge.

I 2020 udkom Hartls bog 'En brann i hjertet' på norsk. Her opmuntrer han læserne til at genopdage bønnens hjerte, nemlig at Gud hører os og ønsker at tale til os, skriver KPK.

Bodil



Mission10forty har modtaget en bevilling på 3,6 mio. kroner til vandsystemer i den ukrainske storby Mykolaiv.

Foto: Maksym Kovalenko, lederen af Mission10fortys arbejde i Mykolaiv, og CEO Kim Hartzner foran et af de to vandsystemer, NGO'en hidtil har etableret i Mykolaiv.

Stor FN-bevilling skal sikre drikkevand til folk i Mykolaiv

Den danske hjælpeorganisation Mission10forty fik den 28. januar en bevilling fra FN på 3,6 millioner kroner til at etablere yderligere 10 vandsystemer i den ukrainske storby Mykolaiv.

Beløbet er en del af de midler, FN har modtaget fra Det danske Udenrigsministerium til nødhjælp og genopbygning af byen.

NGO med ekspertise

Mission10forty har ekspertisen i at etablere vandsystemer, og NGO'en har med privat finansiering allerede gennemført to dybdeboringer efter vand, samt installeret vandpumper og vandrensningsanlæg, som dagligt leverer rent drikkevand til ca. 8.000 indbyggere i Inhulskyi-distriktet i Mykolaiv.

Byen ligger på frontlinien, men Mission10forty har erfaring til at støtte medarbejderne i byens vandforsyning og kloakhåndtering, som dagligt risikerer deres liv for at reparere beskadiget og ødelagt infrastruktur.

Mission10forty har som den eneste danske NGO været til stede i Mykolaiv siden starten af krigen.

"Vi har arbejdet intensivt med de lokale myndigheder med at bringe humanitær hjælp til byen, idet vi har leveret og fordelt i alt 25.000 fødevarepakker til udsatte befolkningsgrupper. Vi er med andre ord ideelt placeret i forhold til at svare på behovene i befolkningen, hvilket vi har bevist siden dagen efter krigsudbruddet, nemlig den 25. februar," fortæller CEO Kim Hartzner.

Vandvogne hver 3. dag

Hidtil er det meste vand blevet bragt til byen i lastbiler fra byerne Odesa og Kropyvnytskyj, og indbyggerne står ofte i kø i timevis for at modtage lidt vand. Sidste måned blev disse forsyninger drastisk reduceret på grund af brændstofsituationen, så der i dag højst kommer lastbiler med vand hver tredje dag.

Byen har bedt om yderligere 50 vandsystemer. De 10 af disse vandsystemer vil de kommende måneder blive etableret af Mission10forty med den store bevilling fra FN og forsyne yderligere 30.000 mennesker i byen.

De seneste fem måneder har Mykolaiv været udsat for næsten daglige missilangreb, som blandt andet har ødelagt al offentlig forsyning af rent drikkevand.

Den tidligere vandforsyning fra Dnipro floden blev ledt ind til byen gennem et vandrør, men det blev ødelagt af fjendtlig beskydning den 12. april 2022. Dermed var byen effektivt afskåret fra forsyning af rent drikkevand. Og da skaderne er sket i ingenmandsland, er det umuligt at reparere vandrøret.

Højeste prioritet

Utilstrækkelig vandforsyning udsætter folk for ekstreme farer: Folk udgør bombemål ved at stå i lange køer. Desuden fryser vandet i de åbne kilder; der udbryder let epidemier; eller vandet forurenes af russerne (uranium), etc. Presset er enormt for at levere vand her og nu for at forhindre en større katastrofe.

Imens nogle indbyggere har kunnet flygte til sikrere områder af Ukraine, er de tilbageværende hovedsageligt ældre og fattige indbyggere, som har svært ved at klare den situation, de befinder sig i.

Søndag d. 29 januar rejste Kim Hartzner for ottende gang siden krigsudbruddet til Ukraine for at forberede den store hjælpeindsats med etablering af yderligere vandforsyning.

Mission10forty er støttet af mange hundrede danskere, virksomheder, større fonde og den færøske regering. Senest har FN-organisationen IOM givet en bevilling på 487.000 EUR, som de har fået fra den danske stats bevilling i 2022 på 100 millioner kroner til Mykolaiv og en nærliggende by.

Mission10forty er en international NGO, som er registreret i Danmark og Ukraine, med humanitære programmer i Ukraine, Armenien, Nagorno Karabakh, Afghanistan og Nordkorea. NGO'en opererer i områder, som er svært tilgængelige, og skaffer humanitær hjælp til særligt sårbare befolkningsgrupper.

Bodil

Discipeltræf i Oslo:

Stor søgning til konference om køn og samlivsetik

Omkring 300 deltog i en fælleskirkelig discipelkonference om køn og samliv i Oslo sidste weekend.

– Dette er en vigtig arena, udtalte informationsleder Espen Ottosen fra Norsk Luthersk Misjonssamband. Arrangørerne er Stiftelsen MorFarBarn, foreningen For Bibel og Bekjennelse og Verdialliansen, mens Misjonssambandet er med som medindbyder, forklarede Ottosen til Kristelig Pressekontor.

Udfordrer kristne

- Det er jo vigtigt, fordi dette er en tematik, som virkelig udfordrer kristne på mange niveauer.



Det bibelske syn på køn og ægteskab er under stærkt pres. Derfor har kristne brug for både undervisning og netværk, mener arrangørerne af en discipelkonference i Oslo.

Det gælder alt fra, hvordan vi bibelsk, teologisk og ideologisk skal møde det, som kan kaldes en helt ny tankegang om køn og sex og samliv, men også praktisk med tanke på, hvordan vi skal møde mennesker på arbejdet, i familie og i samfundet, som står for LGBTQ+-tankegangen, siger Ottosen.

Øivind Benestad, som er daglig leder i MorFarBarn, håber, at Disippel 2023 kan skabe bevidstgørelse om problematikken og desuden give deltagerne nye netværk.

– Presset mod bibelsk skabelsesteologi og samlivsetik er enormt, og mange føler et stærkt behov for at mødes. Baggrunden for, at vi arrangerer konferencen, er det store behov for kundskab, bevistgørelse, frimodighed og redskaber, relateret til konferencens tematik. Desuden ønsker vi at bidrage til opbygning af netværk og nye alliancer blandt deltagerne, siger Benestad.

På talerlisten var blandt andre den svenske teolog og forfatteren Olof Edsinger, førstelektor Bjørn Helge Sandvei, præsten Jan Bygstad, førsteamanuensis Marianne Brattgjerd og lektor, debattør og politiker Kjell Skartveit. Også sociologen Gabriele Kuby fra Tyskland og biskop Juhana Pohjola fra Finland havde indlæg, skriver KPK.

Medindbydere

Følgende aktører er medindbydere til konferencen, som blev holdt i Salemkirken i Oslo:

Norsk Luthersk Misjonssamband, Indremisjonsforbundet, Ungdom i Oppdrag, Det evangelisk-lutherske kirkesamfunn, Frimodig kirke, Kvinner i nettverk, Kristent Ressurssenter, Nettverk for menn, Mannsnettverket G300, Kristent Nettverk, Den nordisk-katolske kirke, Den lutherske kirke i Norge og Det evangelisk-lutherske stift i Norge.

Bodil

Eks-homoseksuel risikerer fængsel på Malta:

Matthew blev politianmeldt for at dele vidnesbyrd på TV

Af Bodil Lanting

Det bliver sværere og sværere at fastholde et bibelsk syn på køn og ægteskab, selv hvis man bare fortæller om sit eget liv. Det oplevede en kristen fra Malta, som blev interviewet i forbindelse med sin deltagelse i X Factor.

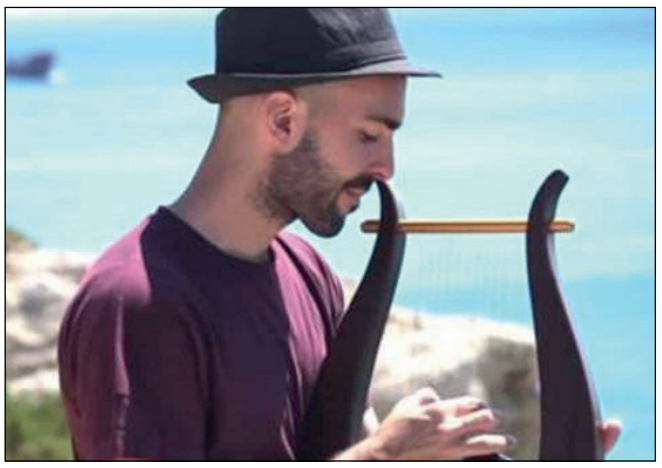

Den kristne musiker Matthew Grech blev interviewet på PM News forud for en audition på X Factor Malta. Her fortalte han, hvordan han havde opgivet sin tidligere homoseksuelle livsstil. Men dette interview er nu slettet fra Facebook og YouTube efter kritik af budskabet - og Matthew Crech er blevet politianmeldt for at promovere "konvertering".

Matthew Grech blev efter interviewet politianmeldt for angiveligt at have promoveret "omvendelsesterapi" under et online interview. Og selve interviewet er blevet slettet fra Facebook og YouTube.

I virkeligheden havde Matthew Grech bare fortalt, hvordan han opgav sin tidligere homoseksuelle livsstil efter at have fundet frelse i troen på Jesus Kristus, skriver Michael Brown i The Christian Post.

Ifølge artiklen risikerer musikeren en ubetinget fængselsstraf på op til fem måneder og en bøde på over 5.000 $ for sine udtalelser på TV. Også TV-stationen er blevet politianmeldt, fordi Matthew Grech vidnede om, at Jesus har forvandlet hans liv, og at han ikke længere lever som homoseksuel.

Lov fra 2016 krænker folks frihedsrettigheder

Når det overhovedet er muligt at politianmelde en person på dette grundlag, skyldes det Maltas strenge lovgivning om såkaldt "omvendelsesterapi", som er forbudt for mennesker af alle aldre. En tilsvarende lov blev næsten gennemført i Californien, skriver Michael Brown, som kalder lovforslaget en "*Must Stay Gay Bill*".

BBC News oplyste i 2016, at ifølge den nye lov vil enhver, som prøver at "ændre, undertrykke eller eliminere en persons seksuelle eller kønslige orientering blive idømt bøder eller endda fængsel".

Loven gælder uanset, hvad folks religiøse overbevisning er. Det er ligegyldigt, om en person er blevet seksuelt misbrugt og lider af kønsdysfori. Loven gælder også, hvis en person har et dybtfølt ønske om at blive heteroseksuel for at kunne gifte sig og stifte familie.

Ifølge loven bør en person altså forblive homoseksuel eller trans, og det er forbudt for andre at hjælpe personen til at finde roden for deres tiltrækning til andre af samme køn med det formål at ændre situationen.

Et egentligt forbud mod "omvendelsesterapi" for mindreårige findes i flere amerikanske delstater. Men der findes også i flere lande et forbud mod "omvendelsesterapi" for mennesker



Matthew Grech taler stadig åbent om sin forvandling. Foto: Christian Legal Centre

af alle aldre, som svarer til det, der nu gælder i Malta.

Lignende sager i Europa

Michael Brown beskriver situationen som en ekstrem overreaktion og det totalt modsatte af den påståede tolerance og accept. Han beskriver i sin bog *The Silencing of the Lambs*, hvordan man kan blive straffet med et års fængsel i Norge, hvis man siger noget, der opfattes som hadtale rettet mod en LGBT-person. Hvis man desuden udtaler noget tilsvarende offentligt, kan man risikere tre års fængsel, hvilket svarer til straffen for tredjegrads-mord.

Fra Finland kender vi den meget omtalte sag om lægen og politikeren Päivi Räsänen, som risikerede op til seks års fængsel. Hendes forbrydelse var, at hun havde talt og skrevet offentligt om seksualitet og ægteskab ud fra Bibelen samt kritiseret statskirkens lære på samme grundlag.

I marts 2022 afviste en finsk domstol dog alle anklagerne mod både det finske parlamentsmedlem Päivi Räsänen og biskop Juhana Pohjola med henvisning til ytringsfriheden. Forsvaret for både politikeren og biskoppen blev støttet af



- At anklage nogen for at fortælle deres livshistorie er i strid med trosfriheden og ytringsfriheden, fastslår Andrea Williams fra Christian Legal Centre.

NGO'en ADF International (Alliance Defending Freedom).

Vidnesbyrd forbudt

Det, der skete i sagen fra Malta, er dog endnu mere ekstremt end eksemplerne fra Norge og Finland, mener Brown. For Matthew Grech gjorde ikke andet end fortælle sin livshistorie på TV, herunder hvordan hans liv blev forvandlet ved evangeliet.

Ifølge CBN News fortalte Matthew Grech: "Jeg forstod ud fra Bibelen, at homoseksualitet ikke er en identitet, som vi forstår det nu om dage. Det er heller ikke en følelse, men derimod en praksis".

- Det betyder, at uanset hvilke seksuelle følelser en mand eller kvinde har, hvis de har seksuelle relationer med en person af samme køn, så udfører de en homoseksuel handling i Guds øjne, og det er en synd. Præcis ligesom enhver anden synd kan man angre det og bede Gud om tilgivelse og bede Ham om styrke til at overvinde det...Det siger jeg ud fra et kristent perspektiv, udtalte Matthew Grech under interviewet.

Der var overhovedet intet i musikerens udtalelser, der kunne tolkes som en offentlig anbefaling af "omvendelsesterapi". Men bare ved at dele sin egen livshistorie, krydsede han den forbudte linje, påpeger Michael Brown.

Diskriminationsanklagen har dog ikke fået Matthew Grech til at tie stille om sine oplevelser. For ingen andre skal gennemleve det, han selv oplevede i sin barndom og ungdom, siger han.

- Jeg ønsker ikke, at de skal være ofre for uønskede seksuelle følelser. Jeg ønsker ikke, at de skal berøves den bibelske side af historien om sex, seksualitet og ægteskab.

Jeg ønsker ikke, at masserne skal tro påstanden om, at "en som er født homoseksuel ikke kan ændres" og lade det stå uimodsagt, siger Grech ifølge Christian Today. Han peger også på, at medierne generelt er bange for at fortælle om eks-LGBT'ere af frygt for intimidering og forbud.

"Skabs-kristne"

Michael Brown udtalte i 2004, at dem, der "sprang ud af skabet", altså blandt andet homoaktivister, allerhelst ville forvise "konservative" kristne til skabet.

- I starten sagde folk til mig: "Der er da ingen, der vil sætte dig i skabet!" Men efter få års forløb ændredes det til: "Fanatikere som dig hører hjemme i skabet."

Det blev bekræftet af en advokat fra ADF, som udtalte: "Dem, der engang blev sat i fængsel for homoseksuel praksis, vil nu sætte os i fængsel for at imødegå deres agenda."

"Må sagen fra Malta virke som et wake-up call for hele verden," slutter Michael Brown.

Juridisk hjælp

Det kristne advokatfirma Christian Legal Centre, som hører under NGO'en Christian Concern, skal yde juridisk hjælp til Matthew Grech mod anklagerne for diskrimination.

- Det at kriminalisere nogen for at fortælle deres historie om frihed og forandring fra uønsket og utilfredsstillende seksuel adfærd er diskriminerende og krænker deres kristne frihed og grundlæggende menneskeret til ytringsfrihed, udtaler CEO i Christian Legal Centre Andrea Williams.

Derfor er det af afgørende betydning at vinde denne sag, understreger advokaten. Hun forklarer, at det angår kristnes frihed i hele verden, hvis de ønsker at forlade homoseksualitet og en uønsket tiltrækning til eget køn.

Kong David er nævnt på den 2900 år gamle Mesha-stele

Forskere har nu med nye teknikker kunnet afsløre, at Kong David også er nævnt i en ikke-bibelsk kilde. Man har nemlig fundet "Davids hus" nævnt på Mesha-stelen fra det 9. århundrede f. Kr.

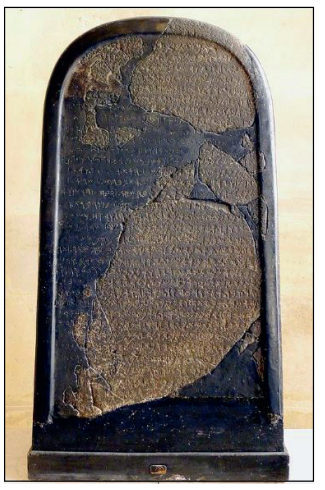

Mesha-stelen har en tekst, der omhandler Kong Mesha af Moabs krig mod Israel og Juda for 2900 år siden.

Med denne omtale på basalt-stelen om Kong Mesha af Moab kan mange forskere lettere se Kong David som en historisk person, skriver Biblical Archaeology Review ifølge Christian Headlines.

Mesha-stelen eller Moabitstenen blev fundet i 1868, men den blev desværre beskadiget året efter. Nogle dele af stelen blev derfor ulæselige, men forinden havde forskerne fået taget et aftryk, så man har kunnet læse den oprindelige tekst, oplyser Biblical Archaeology Society.

Stelen fortæller om Kong Mesha af Moabs sejre, og den beskriver tilsyneladende nogle begivenheder, som også omtales i 2 Kongebog 3, hvor Moab angriber det delte rige Israel og Juda.

Forskerne André Lemaire og Jean-Philippe Delorme skrev i Biblical Archaeology Review, at ny teknologi bekræfter, at stelen nævner "Davids hus". Med nye fotografiske teknikker har det nemlig været muligt at gennemlyse det nu 150 år gamle papiraftryk af den ubeskadigede sten, forklarer forskerne.

Bodil

'Jesus' fra The Chosen har hovedrolle i 'Jesus Revolution'

Jonathan Roumie, der spiller Jesus i den bibelske dramaserie The Chosen, spiller hippie-evangelisten Lonnie Frisbee i filmen Jesus Revolution, som har premiere i USA den 24. februar.



Jonathan Roumie

Filmen om hippietiden i 1960'erne og 70'erne har et stærkt budskab til vor tid, mener Jonathan Roumie. 'Jesus Revolution' viser nemlig, hvordan mange unge under ungdomsoprøret fik et møde med Jesus.

"Det handler om tro og håb og frelse og om at finde sin identitet i Gud," udtaler Jonathan Roumie i et interview med Christian Headlines.

- Vi stiller alle de store livsspørgsmål som: Hvorfor er jeg her? og Hvad er meningen med mit liv? Hver eneste generation stiller dem, og de farer vild fra Gud, når de søger svaret. For hippierne i 60'erne og 70'erne var det LSD, narko og psykedeliske stoffer. Unge søger altid måder at identificere sig på. Men jeg tror, at når mennesker er nået til den erkendelse, at Gud er deres identitet, at Gud står bag deres identitet, så falder alt andet på plads, forklarer Roumie. Han mener, 'Jesus Revolution' vil kunne hjælpe mange unge i deres søgen efter identitet og mening.

Jonathan Roumie er meget begejstret for manuskriptet, som fortæller historien om "den største åndelige vækkelse i de seneste 50 år". Det var en fornøjelse at dykke ned i hippie-prædikanten Lonnie Frisbees liv, at få en oplevelse af hans ufuldkommenhed og hans passion for Helligånden, for Jesus og den vision, han havde, nemlig at bringe sin generation til Kristus, forklarer skuespilleren.

Bodil



Roumie spiller præsten Lonnie Frisbee i 'Jesus Revolution'.

Gode råd til par fra den gode bog

Livslang troskab er hovedbudskabet fra Ordsprogenes Bog til ægtefolk. Den rummer både en hyldest til kvinden og en advarsel til manden. Men både hyldesten og advarslen går begge veje.



Af Stefan Vase

Bibelens forskellige genrer er i sig selv et studie værd. En af de mere særprægede genrer i Bibelen er visdomslitteraturen, hvor Ordsprogenes Bog er en af dem.

Den er særpræget, fordi den både er hudløs ærlig, enormt indsigtsfuld og på en gang både guddommelig og menneskelig.

Der er meget guld at finde i Ordsprogenes Bog for ægtepar - guld til hverdagen og guld til kriserne.

Ordsprogenes Bog - læst for ægtepar - rummer flere overordnede temaer: Troskab, samvær, forskellighed og karakter.



I Ordsprogenes Bog hyldes ægteskabet blandt andet med ordene "Har man fundet en hustru, har man fundet lykke og opnået Herrens velbehag". Men der er også nyttige råd og formaninger til ægtepar.

Glæd dig over din hustru

Det mest deprimerende kan man lige så godt begynde med: Utroskab fylder uforholdsmæssigt meget i Ordsprogenes Bog. Man kunne godt ønske sig mere positiv tale om troskabens velsignelser - fremfor utroskabens forbandelser.

Men det er måske i mørket, at lyset kan stråle klarere - og derfor står versene om utroskab nok også som stærke opmuntringer til livslang troskab og hengivenhed til sin ægtefælle.

Denne dobbelthed står stærkt i kapitel 5, vers 15-20. Som begynder med en noget poetisk beskrivelse af troskab:

Drik vand fra din egen cisterne og rindende vand fra din egen brønd. Lad ikke dine kilder strømme hen ad gaden, dine bække ud over torvene; de skal tilhøre dig alene og ikke nogen fremmed hos dig.

Handler dette om troskab? Jovist. Vand er og var en ganske værdifuld ressource. Noget, man passede på, fordi det var en kilde til liv.

Men vand er også et stærkt erotisk billede. Se blot Højsangen kap. 4, 12-16. Vand i en bibelsk sprogbrug udtrykker en intim relation mellem mand og kvinde, en af Guds store gaver til ægtepar. Det er en gave, som tilhører mig og min ægtefælle. Det hører ikke gaderne eller torvene til. Men kun min cisterne, min brønd, mit hjem.

Det erotiske billede udpensles videre i de efterfølgende vers:

Velsignet være din egen kilde, glæd dig over din ungdoms hustru, den elskede hind, den yndefulde gemse; lad altid hendes elskov mætte dig, berus dig til stadighed i hendes kærlighed.

Tag vare på den intimitet, der ligger i parforholdet. Det er en kilde til liv - både i forelskelsens sprudlende forår og i kærlighedens modne og rige efterår.

Forfatteren fortsætter med følgende advarsel:

Hvorfor, min søn, skulle du beruse dig i en anden kvinde? Hvorfor skulle du omfavne en fremmed kvinde?

Svaret kommer indirekte i det følgende kapitel i Ordsprogenes Bog:

Den, der begår ægteskabsbrud, er uden forstand;
sådan gør kun den, der vil ødelægge sig selv.

Utroskab er slet og ret tåbeligt - hvilket i den grad bliver tegnet op i kapitel 23:

For skøgen er en dyb afgrund, den fremmede kvinde er en snæver brønd.
Ja, hun ligger på lur som en røver og øger tallet af troløse blandt mennesker.

Kan man forestille sig et mere dækkende udtryk? Skøgen er en røver, stjæler noget af det dyrebareste: Troskab og kærlighed.

Men nu må det være nok med det. Hvis man har lyst til at dykke mere ned i emnet kan man læse kapitel 7, som slutter med dommen; at skøgens "hus er veje til dødsriget".

En hyldest til kvinden

Efter disse alt for mange tungsindige ord om utroskab er det på sin plads med nogle gode ord om kvinden.

Først og fremmest kan mange mænd tale med om det velgørende ved at blive gift. Det lyder således i kapitel 18:

Har man fundet en hustru, har man fundet lykke
og opnået Herrens velbehag.

Her gemmer sig et ekko af det refrain, der løber igennem Skabelsesberetningen: "... og Gud så, at det var godt."

I andre bibeloversættelser hedder det ikke, at man har "opnået Herrens velbehag", men at man har "fået en god gave fra Herren". Den oversættelse rummer den gensidige velsignelse, ægteskabet er - eller helst skal være - for både kvinde og mand.

Kvinden som en gave fra Herren står også i kapitel 19:

Hus og gods er arv fra fædre,
en klog hustru er fra Herren.

Det er nogle bemærkelsesværdige vers i en kultur (både dengang og i dag), som vægter materiel rigdom højt. Ja, så er en klog - og husk: der findes mange forskellige former for klogskab, visdom og intelligens - hustru det, der gør den afgørende forskel i et hjem og i en familie.

For som vi allerede har set, har ordsprogenes forfattere ikke høje tanker om manden, hvilket understreges med syrlespids og fordækt ironi i det, som kaldes den gode hustrus pris – det sidste kapitel i Ordsprogenes bog.

(Noget, der fortaber sig i denne hustruhyldest, er, at det på hebraisk er en bogstavsalme. Det vil sige, at hvert af de 22 vers i hymnen begynder med ét af de 22 bogstaver fra alef i første vers til tav i sidste.)

En dygtig kvinde, hvor findes hun? Hun er langt mere værd end perler.

Visdomslitteraturen

Bibelen er en fantastisk samling af bøger, fordelt på en række genrer: Historiske skildringer, breve, profeti, poesi og visdomslitteratur. Det skal imidlertid ikke forstås alt for firkantet. Man finder naturligvis visdom i hele Bibelen, men der er imidlertid tre bøger i Det gamle Testamente, som er decideret visdomslitteratur: Ordsprogenes Bog, Prædikerens bog samt Jobs Bog. Træk af visdomslitteratur finder man også i Salmernes Bog, i patriarkhistorien (Abraham, Isak, Jakob og Josef), i Jesu lignelser og prædikener og i Jakobs Brev.

Visdomslitteratur var et alment kendt begreb i Det gamle Testatentes kulturkreds, oldtidens Nærøsten. Visdomslitteraturen er optaget af enten at vise vejen til et vellykket liv eller at udfolde problemer i den menneskelige eksistens. Dermed kan man også spore visdomslitterære træk hos danske forfattere som Søren Kierkegaard og sågar Emma Gad.

Den bibelske visdomslitteratur er imidlertid i en særlig kategori, da den er inspireret af Gud og udtrykker en højere mening. Derfor er den også et studie værd - for par og enkeltpersoner. Og den er værd at læse, både i den autoriserede oversættelse og i Bibelen på hverdagsdansk (hvis man trænger til at læse den på en ny måde).

Ordsprogenes Bog

Traditionelt har man kaldt Ordsprogenes Bog for Salomos ordsprog. Det udtryk finder man blandt andet i ældre bibler. Og det er rigtigt nok, at Salomo er ophavsmand til en stor del af ordsprogene, men ikke dem alle.

Det er en noget nær umulig opgave at kategorisere ordsprogene, da de ofte forholder sig til flere emner på en gang - og derfor kan tale ind i mange forskellige livssituationer. Det er en del af bogens storhed, som gør, at man igen og igen kan dykke ned i bogen og se ny mening i velkendte vers.

Når det så er sagt, kan man godt foretage en inddeling:

1, 1-6: Indledning. 1, 6 - kap. 9: Visdommens betydning. 10 - 22, 16: Salomos ordsprog. 22, 17 - kap. 24: De vises ord. 25-29: Yderligere ordsprog af Salomo. 30: Agurs ord. 31, 1-9: Lemuels ord. 31, 10-31: Lovprisning af den gode hustru.

Hvem de enkelte forfattere er - ud over Salomo, kong Davids søn - fortaber sig i historiens tåger. At Ordsprogenes Bog trods sit ukendte forfatterskab alligevel er med i Bibelen (et kendt forfatterskab spiller en afgørende rolle i kanondannelsen), vidner om dens store betydning, hyppig brug og særlige status i først jødisk og sidenhen kristen tradition.



Vejen til et godt hjem er ikke mørtel og mursten og sidenhen at fylde det med skrammel, men at være vis og forstandig i relationerne indenfor hjemmets fire vægge.

... prøv en gang at lægge mærke til, hvor meget den gode hustru gør, og hvor lidt den gode hustrus mand (og sønner) gør. Og det er så her, at forfatteren er rigtig spydig.

I 2023 er det imidlertid svært ikke at læse kapitlet som en cementering og afgrænsning af kvinden og kvindens rolle og opgave.

En doven mand?

Men prøv en gang at lægge mærke til, hvor meget den gode hustru gør, og hvor lidt den gode hustrus mand (og sønner) gør. Og det er så her, at forfatteren er rigtig spydig. Cirka midtfor læser vi:

Hendes mand er kendt i portene, hvor han sidder sammen med landets ældste.

Ja, tak! Det er der, manden befinder sig bedst.

Eller som Niels Hausgaard udtrykker det: Mænd har det bedst med enkle, men væsentlige opgaver. Lad kvinderne tage sig af alt andet, mens mændene sidder i portene og drøfter vigtige spørgsmål og fælder dom i retssager.

Bemærk dernæst, hvordan ordsprogets forfatter leverer en velplaceret punchline eller callback, som det hedder i komikken, i sidste linje:

Lad hende nyde frugten af sit arbejde, lad hendes gerninger berømme hende i portene.

Det er meget muligt, at den gode hustrus mand sidder i portene, beskæftiget med "enkle, men væsentlige opgaver". Men det er den gode hustrus gerninger, som der tales om samme sted. Yderst pinligt!

En giftig kvinde

Men det dur ikke, at mandlige læsere går duknakkede ud af denne artikel, så hermed lige et par svirp den anden vej.

I kapitel 12 lyder det:

En dygtig kvinde er sin mands krone, en, der gør ham skam, er som edder i hans knogler.

Vi bliver i besyngelsen af kvinden, men med den tilføjelse, at en dårlig kone bliver gift i mandens knogler. Med andre ord kan en dårlig ægtefælle ødelægge én indefra. En alvorlig advarsel, som går begge veje.

Den næste bevæger sig lige på kanten til at være en karikatur. Men lad os tage den med alligevel:

Hellere bo i et ørkenland end have en stridbar og arrig kone.

Man kan næsten se vittighedstegningen for sig: En kvinde, der råber og skriger i køkkenet - og en mand, der har søgt tilflugt i ørkenen med sveden dryppende fra ansigtet, men med et saligt smil på læben.

Om ordsprogets forfatter har været meget uheldig eller gebærdet sig uhyre dumt, siden konen nu er både stridbar og arrig, vides ikke. Men hvis man skal udlede noget af dette, må det være, at det er vigtigt i et forhold at arbejde med sin karakter. Og det rummer Ordsprogenes Bog også nogle gode råd til.

Dannelse i relationer

Noget af det, som er så dragende ved ordsprogene, er den tydelige opmuntring til almen dannelse. Både i ægteskabet, i gode fællesskaber og i det offentlige rum kan det gå meget galt, hvis man ikke besinder sig - og tænker sig om en ekstra gang.

Men det er netop i relationerne, at man modnes og udvikler sig. I kapitel 27 står der:

Jern slibes til med jern, det ene menneske sliber det andet til.

Ofte vil man høre dette vers udlagt som, at man får slået nogle kanter af i fællesskab med andre. Pointen er ikke, at man får elimineret sine dårlige sider i fællesskab med andre, men at man får styrket sine stærke sider, så vi bliver mere helstøbte

(Det hedder jo 'sliber', så noget bliver skarpere). Ikke desto mindre er der en tydelig opfordring til at beherske sig selv. Det udtrykkes rigtig fint i kapitel 17:

At yppe kiv er som at give vand frit løb; hold inde, før striden bryder løs!

Dette ordsprog opmuntrer meget stærkt til dialog med sin ægtefælle. Det er også på spil i kapitel 16:

Ved troskab og sandhed sones skyld, ved at frygte Herren holder man sig fra det onde.

Et ekko af dette finder vi i Ef. 4, 15: Vær sandheden tro i kærlighed.

I kapitel 24 finder vi så en fantastisk opskrift på, hvordan man skaber et godt hjem:

Med visdom bygges et hus, med forstandighed grundfæstes det, med kundskab bliver rummene fulde af alt kostbart og dejligt gods.

Vejen til et godt hjem er ikke mørtel og mursten og sidenhen at fylde det med skrammel, men at være vis og forstandig i relationerne indenfor hjemmets fire vægge.

Og lad os slutte med en helt fantastisk opmuntring til at "fylde sin dag med hæderligt virke" (fra salmen "Du gav mig, o Herre, en lod af din jord") - fra kapitel 16:

Retskafnes vej er at holde sig fra det onde, den, der vogter sin vej, bevarer sit liv. [..] Gråt hår er en prægtig krone, den findes på retfærdigheds vej.

Må det være sådan...

KLUMME

Før ordet er til på min tunge

Grundtvigs kendte årstidssalme "Nu falmer skoven trindt om land" er meget smukt oversat til færøsk. Også her beskrives bl.a. efterårets og vinterens komme, og vi læser om fuglebjergene, som er tomme og øde. Fuglene er fløjet væk, sildemågen til Portugal og Marokko, Strandskaden til England og Frankrig, regnspoven og den prægtige sule til Vestafrika, mens havternen tager den lange vej helt til Sydpolen.

Vi kunne fordybe os i de undere, som gemmer sig i fuglenes tusindtals kilometers navigeren frem og tilbage i ukendte hav- og landområder, men det bliver ikke i dagens klumme. Her vil jeg fortælle om et "fugleunder," som forskere stødte på i Nordnorge. Et utrolig smukt billede på vores Himmelske faders omsorg for hvert enkelt menneske.

Den nordligste kommune i den norske øgruppe Lofoten kaldes Røst. Dette smukke område, som består af 365 øer, er placeret ca. 100 km vest for Bodø og 115 km nord for Polarcirklen. Udover at være et overhånds rigt fiskeområde er Røst, og Lofoten som helhed, kendt for et overvældende rigt fugleliv, som tiltrækker turister og forskere fra hele verden. De mange fisk, som fylder havområdet mellem øerne, er spisekammer for de millioner af fugle, som har deres bolig i fuglefjeldene.

Som nævnt er området et yndet sted for turister og forskere. Forskere kommer hertil år efter år for at finde hemmeligheder i liv og adfærd hos de mange slags fugle, som en del af året opholder sig i dette norske paradis.

Selv om området bliver godt vogtet, har forskere fået lov til at bygge forsøgsstationer i området. Herfra har vi bl.a. historien om fuglemoderen, hvis kærlighed til sin ufødte unge minder os om vores Himmelske faders omsorg for sit barn.

En dag fjernede nogle forskere et fugleæg fra en af de reder, som i tusindetal beklæder fjeld og klipper. Moderen blev ringmærket, og ægget blev taget med hjem til forskningsstationen, hvor det blev lagt i en rugemaskine til udrugning.

Efter to dag blev en velskabt fugleunge udklækket. Denne blev, efter en uges pleje, taget med ud til fuglefjeldene, hvorfra den var taget. Men i stedet for at anbringe den i dens egen rede, blev den placeret i en rede så langt væk herfra som muligt. Derefter ventede forskerne spændt på, hvad der ville ske.

Straks efter at den var lagt i reden, startede ungen sine skrig, som dog nærmest druknede blandt skrigene fra tusindvis af andre unger og voksne fugle.

Men så skete der noget utroligt. Ud af det blå styrtede en fugl ned i reden, snuppede ungen med sig og fløj hen til den rede, hvorfra ægget var taget. Der lagde de sig, ungen og moderen, som havde hørt sin unges skrig og havde fundet sit barn igen.

Målinger har vist, at ungerne, før de bliver udrugede, har skabt deres egne helt specielle lyde, som moderens ører genkender mellem millioner af andre lyde.

Bibelen beskriver gang på gang, hvordan vore Himmelske far holder øje med os. Han lytter til vores råb og kender vores behov, endda før vi har nået at formulere dem i ord. Dette læser vi bl.a. om i Salmernes bog kap. 139 og vers 4: "før Ordet er til på min tunge, se, da ved du det, HERRE, til fulde".



Af Jenis av Rana

Færøsk læge og politiker.

Fhv. udenrigs-, undervisnings- og kulturminister for Færøerne.

Medrivende Rivers romaner

Millioner af læsere er blevet berørt af Francine Rivers' romaner.

Bestsellerforfatterens romaner er nomineret til utallige priser og har vundet adskillige. Francines bøger er oversat til mere end 20 forskillige sprog. Læs mere og find flere af hendes titler på Hosianna.dk.

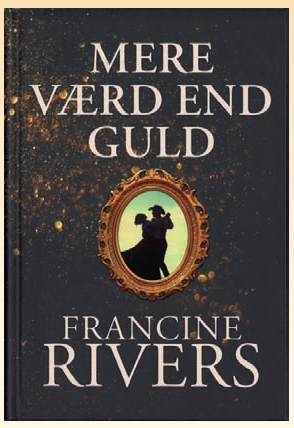

Mere værd end guld. 549 sider. 249 kr.

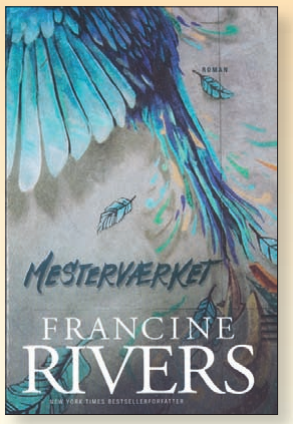

Mesterværket. 549 kr. 249 sider.

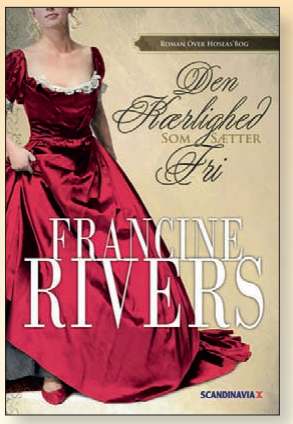

Den kærlighed som sætter fri. 500 sider. 199 kr.

Bestil på Hosianna.dk eller tlf. 74 56 22 02

Synspunkt

Erdogan og Koranen

Rasmus Paludans afbrænding af en Koran ved Tyrkiets ambassade i Stockholm har sat en ny Muhammed-krise i gang.

Er der så nogen grund til at vise denne skarpe afstandtagen fra Koranens budskab ved en sådan symbolsk handling?

Når Tyrkiets præsident Erdogan forlanger respekt for Koranen, mener han i virkeligheden, at Koranen ikke må kritiseres.

Men der er næppe nogen anden bog i Verdenshistorien, som har været skyld i så mange krige, så mange terrorhandlinger, så mange uskyldige menneskers død.

Iflg. Robert Spencer i bogen: "The History of JIHAD, from Muhammed to ISIS", er ca. 200 millioner blevet dræbt af islamisternes erobringskrige, massakrer og terror igennem de 1400 år, der er gået siden Muhammeds flugt til Medina! Dette antal overgår de forbrydelser, som både Hitler, Stalin og Mao var skyld i. Det værste er, at dette fortsætter i vor tid med uformindsket styrke. Islamister og imamer bliver stadig inspireret af Koranens befalinger om at bekæmpe de vantro.

Det er uomtvisteligt, at Muhammed og Koranen forlanger, at de "vantro" skal omvende sig til islam eller betale en ekstra skat eller likvideres. Dræb dem, hvor som helst I finder dem, lyder Muhammeds befaling i Koranen.

Den muslimske propaganda i den vestlige verden påstår, at det er et spørgsmål om tolkning af Koranen, men det er nonsens. Enhver, der kan læse, kan selv se, hvad der står skrevet. Den samme propaganda fremstiller islam som Fredens Religion. Det er en påstand, som klart strider imod 1400 års muslimsk erobringshistorie.

De muslimske terrororganisationer, der findes i verden i dag, har ingen problemer med at forstå Koranens budskab om at dræbe de vantro. Men også her formår den muslimske propaganda at forføre vestlige journalister. Man taler om bandekrig, politiske uretfærdigheder, undertrykkelse af muslimer, folkevandring mm. Men virkeligheden er, at muslimer ønsker at følge Muhammeds og Koranens befaling om at underlægge sig hele jorden. En imperialistisk og diktatorisk tankegang, som Koranen og imamerne stadig formidler til verdens muslimske befolkning i dag.

Hvis ikke dette budskab i Koranen kan kritiseres, så bliver der ingen fred i verden. Det er vores pligt at afsløre og kritisere både Koranen og Muhammeds liv og lære. Men vi behøver ikke gøre det på den måde, som Paludan gør.

Hvorfor er det nu så vigtigt at få sagt dette? Gennem profeten Ezekiel 2:16-21 siger Gud:

"Hvis jeg siger om nogle, at de skal dø som straf for deres ondskab, så skal du advare dem, så de har en chance for at ændre deres liv og undgå straffen. Hvis du ikke advarer dem, og de derfor ikke ændrer deres liv, så skal de dø for deres ondskab, men du skal også dø, for jeg vil holde dig ansvarlig for deres død. Hvis du derimod advarer dem, og de bliver ved med at synde uden at omvende sig, så skal de dø for deres ondskab, men du redder livet."



Af Jørgen Vium
Forlægger, arkitekt.

Obs! Debatindlæg og klummer er udtryk for skribentens egen opfattelse - ikke nødvendigvis udtryk for Udfordringens holdning.

Forstå konfliktens årsag
- HISTORISK, POLITISK OG TEOLOGISK

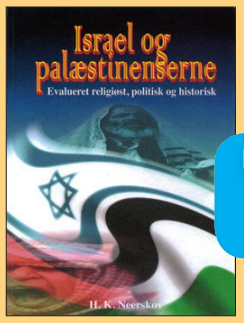

Kort og forståeligt forklarer Hans Kristian Neerskov om baggrunden for den evige strid mellem jøder og arabere.

ISRAEL OG PALÆSTINENSERNE
96 SIDER - ILLUSTRERET
KR. 49,-

Hosianna.dk 7456 2202

Hverdagstro i hverdagsomgivelser



Fem minutter ved køkkenbordet er en andagtsbog for hele året, delt i to bind. Hver måned tages et nyt emne op med et bibelvers og en refleksion til hver dag.

Anmeldt af Kirsten Krog

Børge Haahr Andersen, der indtil sidste år var rektor på Dansk Bibelinstitut, har skrevet en andagtsbog i to bind – et fem minutters læsestykke til hver dag og til hverdag.

Det helt karakteristiske ved bøgerne er, at sproget og temaerne er helt nede på jorden - hvilket bøgernes titel "Fem minutter ved køkkenbordet" understreger - mens hjertet i dem er i Himlen. Det gælder bl.a., når han tager bøn om helbredelse op og understreger Guds vilje og almagt og vores egen magtesløshed. Som han skriver "bøn er hjælpeløshedens og afmagtens sprog" (bind 1, s. 291). Dermed afhænger resultatet af vores bøn hverken af vores magt eller renhed, men af Guds timing.

Bogen er skrevet med en vis jysk humor, der fx kommer frem i hans udlægning af 1 Kor 6,19 om, at vores legeme er Helligåndens tempel. Han fortæller her, hvordan der i hans menighed søndag efter søndag sad en indbrudstyv på en af kirkebænkene. Men en dag kom han og sagde: "Jeg har så skide dårlig samvittighed. Det er ikke til at holde ud at stjæle længere", og som Børge Haahr Andersen skriver, "Helligånden havde overbevist ham om, at kroppen ikke samtidig kan være et tempel for Ånden og bruges til at stjæle fra andre" (bind 1, s. 339).

Men det andagtsstykke og den beretning i bøgerne, som berørte mig dybest, kan findes i bind 2. Her fortæller han om tre unge søstre "fra kirkens martyrtid i Mellemøsten", der alle blev dømt til halshugning for deres kristne tros skyld. Inden bødlen svingede øksen, tog de tørklæderne af, så alle kunne se deres udslåede hår. Dette var for forsamlingen en skændsel, men for de kristne et stærkt vidnesbyrd. For i deres tradition var den eneste gang, andre så deres hår, lige inden bruden gik med sin brudgom ind i brudekamret for at fuldbyrde deres forening: "De tre søstre sagde dermed til menigheden: Nu går vi ind for at møde vores brudgom. Den ydre virkelighed var den grusomme død. Den indre virkelighed var, at nu skulle de møde deres herre og brudgom" (bind 2, s. 254). Et gribende billede på vores dybeste virkelighed som kristne.

Ønsker du, at dit liv som kristen skal gennemsyre alt i dit liv – også alt det, som ikke lige umiddelbart ser ud til at have en åndelig dimension – så køb disse to bøger, læg dem på køkkenbordet og tag dem frem hver morgen til morgenkaffen eller ved aftensbordet, når du sidder alene og slapper af eller er samlet til søvnig eller stressende morgenmad eller hyggelig, snakkende aftensmad med familien. For Gud kan man møde alle steder og i alle situationer.

Børge Haahr Andersen:
Fem minuter ved køkkenbordet - Bind I + II
384 sider. 299,95 kr. /pr. bind
LogosMedia/Forlagsgruppen Lohse

Essays til debat om køn og identitet

Anmeldt af Josua Christensen

Endnu en bog om køn og identitet udgives under titlen: "Frimodig – Kvinde, identitet og tjeneste i bibelsk lys". Fem kvinder og en mand leverer i bogen essays og mere teoretiske kapitler, som skal belyse komplementarismen, der er det fælles grundlag for skribenterne.

Helt kort går komplementarismen ud på, at mennesket er skabt i Guds billede som mand og kvinde, der har en gudgiven rollefordeling imellem sig. Manden komplementeres af kvinden og visa versa. De er ligeværdige, fordi de ind for Gud begge behøver frelsen og er elsket, villet og skabt af Gud. Men netop fordi Gud skabte mennesket som mand og kvinde, er de ikke skabt ens eller med samme opgave.

Manden er "hoved"

Paulus' syn på familie, tjenesteområder i menigheden og kvindens underordnede rolle i forhold til manden tager bogens forfattere grundigt fat omkring. For hvad vil det sige, at manden er hoved for kvinden, spørger de alle sammen. Og er det ikke bare gammeldags mandschauvinisme, når Paulus skriver i Efeserbrevets kapitel 5 vers 24:

Ligesom kirken underordner sig under Kristus, sådan skal også I hustruer underordne jer under jeres mænd i alt.

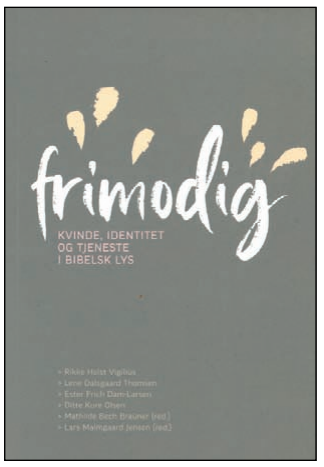

Eller i 1.Tim. 2.11:

En kvinde skal lade sig belære i stilhed og underordne sig i alt; men at optræde som lærer tillader jeg ikke en kvinde, heller ikke at bestemme over sin mand; hun skal leve i stilhed.

De argumenterer for det synspunkt, at selvom det nok er politisk ukorrekt at holde fast i en bibeltro læsning, så giver det stadig god mening. Vi skal ikke bare springe sådanne citater over eller henlægge dem som tilhørende en anden tid og derfor værende irrelevante for os i dag. I stedet skal vi netop gå i dybden med vores forståelse i jagten på de guddommelige principper, som bærer Guds velsignelse med sig. Blandt bibeltro kristne har det længe været fremhævet, at der netop ikke er tale om mandschauvinisme, da respekten og hensynet vender begge veje – altså skal manden elske kvinden, sørge for hende og i det hele taget optræde som Kristus gjorde over for manden.

Kontroversielt og forældet eller bare bibeltro?

Men forfatterne til denne bog holder også fast ved, at der er en rollefordeling både i ægteskabet og i menigheden, hvor mænd er ledere (lærere og hyrder), mens kvinden er skabt som "hjælper" for manden. I en moderne kontekst kan alene tanken om, at ens køn har betydning for hvilken status, stilling og funktion, man kan have i relation til andre mennesker, vække voldsomme følelser. Det er forfatterne meget godt klar over, og de gør sig derfor også umage med at forklare, at det er en moderne fejltolkning, hvis man fx forstår begrebet "hoved" som et udtryk for intelligens, eller hvis man opfatter buddet om "stilhed", som et altomfattende forbud imod at kvinder må sige noget i menighedssammenhæng. Og det er noget af det gode, der kommer af at tage livtag med de svære passager i Guds ord, mens man bevarer respekten for, at det er Guds ord og derfor har autoritet, uanset hvor meget det skurrer imod et moderne livs- og menneskesyn. Det er således befriende, at det kontroversielle ikke blot henlægges i tabu. Når det er sagt, er der stadig sprængfarlige synspunkter, som forfatterne ikke finder anledning til at moderere. Fx er de helt enige i, at kvinder ikke kan være menighedsledere, prædikanter eller bibellærere – eller dvs. de kan godt undervise, blot ikke voksne kristne mænd. Der er – også iblandt bibeltro – delte meninger om dette spørgsmål. Og det er velkendt, at det især i nogle kirkesamfund giver anledning til voldsomme kontroverser, når der ansættes kvindelige præster og modsat, når de fravælges alene på baggrund af deres køn. Det springende punkt bliver om konteksten – altså den samtid, hvori Paulus og andre udtaler sig – gør, at det ikke længere kan appliceres direkte i en nutidig kirkelig sammenhæng. Det mener forfatterne imidlertid ikke, og derfor vil de nok blive opfattet som kontroversielle og gammeldags eller bare bibeltro, afhængig af læserens egen observans.

Uanset, bliver læseren under alle omstændigheder klogere på, hvordan man som kvinde kan forholde sig til sin rolle i forhold til mænd og kirke.

Mathilde Bech Braüner og Lars Malmgaard Jensen (red.): Frimodig - Kvinde, Identitet og Tjeneste i Bibelsk Lys. 144 sider. 149,95 kr. LogosMedia

Udfordringen

Udfordringen søger chefredaktør/direktør

Udfordringen søger en ansvarshavende chefredaktør, der samtidig fungerer som direktør for Fonden Udfordringen.

Da vores mangeårige chefredaktør efter en enestående indsats nu går på pension, står Udfordringen over for et generationsskifte. Vi søger derfor en ny chefredaktør.

I samarbejde med bestyrelsen skal du være med til fastholde avisens position som "hele kirkens avis". Samtidig leder du avisen ind i en spændende og mere digital fremtid, hvor der er store muligheder og perspektiver for en nicheavis, som er båret af stærke værdier og en klar vision.

Udfordringens vision

Udfordringens vision er at nå danskerne med evangeliet om Jesus Kristus og at kalde og inspirere nye og gamle kristne til et dybere og stærkere liv med den treenige Gud – Far, Søn og Helligånd.

Organisation

Avisen udgives af Fonden Udfordringen, der drives uafhængigt af kirker og organisationer, og som ud over Udfordringen også driver lokalavisen Christiansfeld Avis / Lunderskov Folkeblad, bogforlaget Hosianna og Café Morgenstjernen i Christiansfeld. Fonden støtter desuden missionsprojekter i Afrika.

Fonden Udfordringen har en samlet årlig omsætning på godt 5 mio. kr. Heraf relaterer ca. 4 mio. kr. sig direkte til avisudgivelserne. Fonden har en sund og stabil økonomi og bruger dele af sit overskud til uddelinger efter fondens formål.

Opgavebeskrivelse

Som chefredaktør på ugeavisen Udfordringen lægger du den redaktionelle linje, leder medarbejderne og bidrager selv til indholdet i avisen. Som direktør for Fonden Udfordringen har du samtidig det øverste ansvar for fondens samlede aktiviteter.

Opgaver:

- Fastlæggelse og ledelse af avisens redaktionelle linje, herunder artikelskrivning
- Forretningsudvikling og positionering, herunder udvikling af avisens digitale univers
- Strategisk prioritering og udvikling
- Personaleansvar for medarbejdere og ledelse af frivillige
- Ansvar for driftsøkonomi
- Profilering af avisen i hele det kirkelige landskab i Danmark

Kompetenceprofil

Faglige kompetencer:

- Du er sandsynligvis uddannet inden for journalistik eller kommunikation, men du har også teologisk og samfundsvidenskabelig interesse
- Evne og lyst til at lede
- Stærk i økonomi- og ressourcestyring

Personlige kompetencer:

- Visionær, selvstændig og struktureret
- Handlingsorienteret
- Brænder for at lede og inspirere medarbejdere og eksterne skribenter
- Du føler dig hjemme i en karismatisk kristendomsforståelse og holder af både frikirke og folkekirke og sætter pris på den mangfoldighed, der findes i dansk kirkeliv

Ansættelsesvilkår

Arbejdsstedet er Christiansfeld. Udfordringen ejer selv sine lokaler i Brødremenighedens historiske by, der ligger syd for Kolding. Løn og pension efter forhandling. Du ansættes på jobløn.

Tiltrædelse: 1/5 2023.

Reference til

Formanden og fondens bestyrelse.

Ansøgning

Ansøgningsfrist: 6/3 2023.

Første og anden samtalerunde afvikles henholdsvis 14/3 og 24/3.

CV og motiveret ansøgning uploades til:
https://mentaltouch.jobnext.dk/chefredaktor-udfordringen

MentalTouch
Rekruttering

MentalTouch hjælper Udfordringen med at rekruttere til denne stilling. Yderligere oplysninger kan fås hos Torben Mathiesen på 2966 7912 eller torben@mentaltouch.dk. Du er også velkommen til at kontakte Udfordringens formand Stig T. Christensen på 5194 7968 eller stigtc44@gmail.com

Gå på opdagelse i vores webshop...

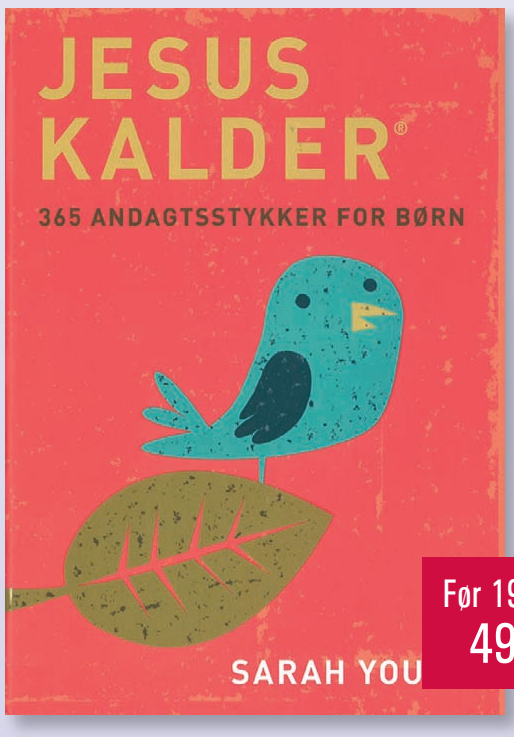

Før 199,-
49,-

Jesus Kalder - for børn

Andagtsbog for børn, bearbejdet efter andagtsbogen og bestselleren Jesus Kalder af Sarah Young.

Hjælp dit barn til at få et fortroligt forhold til Gud ved hver dag at bruge tid med ham og hans Ord.

Hvert af de daglige andagtsstykker er solidt funderet i Bibelen og skrevet, som om Jesus taler direkte til dit barn. Bogen er bygget op omkring de samme temaer og skriftsteder som voksenudgaven og er et fint tilbud til familier med børn. 384 sider.



148,-

Guds nærvær i familien

Når den åndelige krig raser i verden omkring os, opleves det også i familien. I stedet for at finde et sikkert tilflugtssted omgivet af familiens kærlighed, oplever vi ofte vores hjem som en slagmark.

Hvis vi ikke er bevidste om dette, bliver vi sårbare over for fjendens indflydelse og aktivitet.

Vi skal have gendannet det åndelige fundament i vores hjem. Jesu nærvær vil beskytte vores familier!

112 sider med en 6-ugers andagts- og bønneguide.

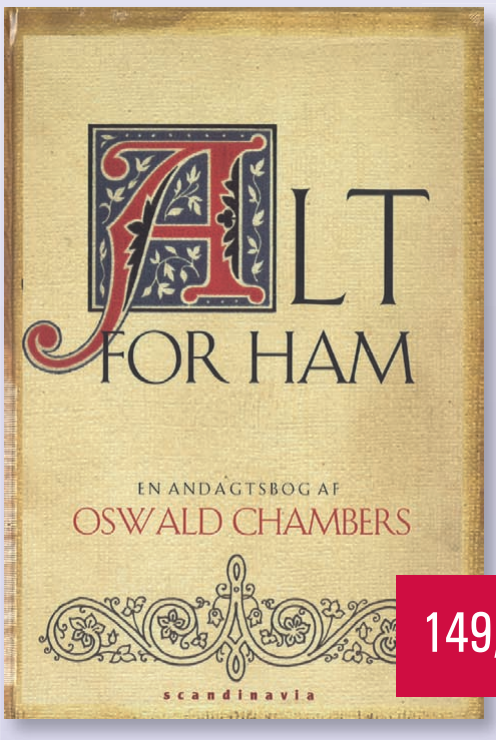

149,-

Alt for Ham

'Alt for Ham' af Oswald Chambers (1874-1917), er blevet en elsket klassiker med tankevækkende tekster til alle årets 365 dage. En lærebog med stor dybde fra en mand med stor åndelig indsigt og en exceptionel gave til at undervise.

Bogen med originaltitlen "My utmost for His highest" udkom første gang i England 1927. Er blevet trykt i 48 oplag på engelsk.

378 sider. Indbundet.

Inspiration til parforholdet



199,-

Ægteskab og grænser

"Ægteskab og grænser" handler om at fremme kærligheden, dyrke den, udvikle den og reparere den, når det er nødvendigt, ved at skabe et miljø, hvor der er frihed og ansvarlighed. Når to mennesker har frihed til at være uenige, har de også frihed til at elske. Uden denne frihed, dør kærligheden...

Bogen er skrevet af Henry Cloud og John Townsend, forfattere til "Hvor går grænsen" & "Børn og grænser". De har begge har en Ph.D. i psykologi. Indbundet. 331 sider.



199,-

Go' samtale

Få et stærkere parforhold gennem større kendskab og forståelse for hinanden. SAMTALE parudgave er 90 samtalekort om parforholdets glæder og udfordringer. Hvert kort har sit eget emne og tre spørgsmål, der hjælper jer i gang med spændende samtaler.

Fem kategorier: Det inderste, Vores hverdag, Tæt på, Go' sex og Fælles retning.

Eksempler på emner: Tillid, selvværd, lyst, vaner, samarbejde, berøring, opmærksomhed, bekymringer, drømme, værdier + mange flere.

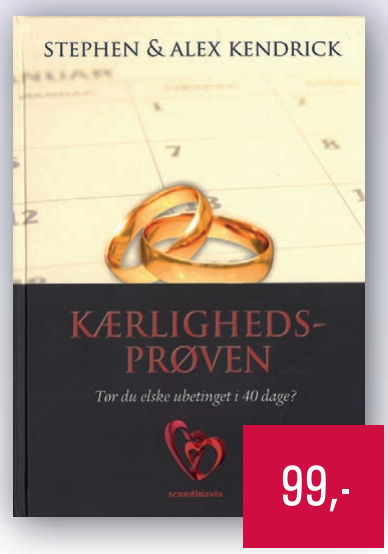

99,-

Kærlighedsprøven

Tør du elske ubetinget i 40 dage? Kærlighedsprøven består af 40 udfordringer til dit ægteskab – én til hver dag.

Udfordringerne tager udgangspunkt i, hvad Bibelen siger om kærlighed, og vi udfordres til at øve os på disse aspekter af kærligheden gennem praktiske øvelser.

Bogen er en stærk udfordring til ethvert ægteskab - uanset om det er problemfyldt og sårbart eller stærkt og velfungerende. Kærlighedsprøven kan bruges af både kærestepar, brudepar og sølvbrudepar. Indbundet. Normalpris 219 kr.



149,-

Ægteskabet
- et enestående venskab

For nogle år siden gik det op for Lise og Frederik Berggren Smidt, at venskabet er afgørende i ægteskabet. De er blevet hinandens bedste venner, og venskabet udvikler sig fra år til år og fra samtale til samtale.

Lise og Frederik har mange års erfaring som undervisere og rådgivere for ægtepar. I denne bog sætter de fokus på det at have sin ægtefælle som en enestående ven. 128 sider. Indbundet. Lohse

Udfordringens Bogsalg, Jernbanegade 1, 6070 Christiansfeld - bestil på Hosianna.dk eller tlf. 74 56 22 02

Kald til mission fik Ivan og Lucy til at starte Lucy Care

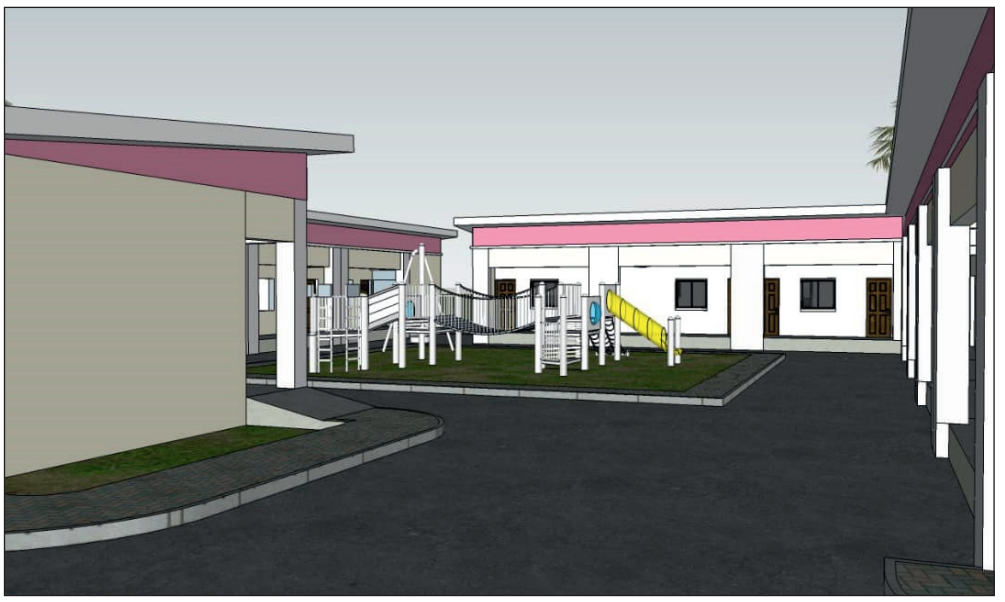



Lucy startede i 1989 arbejdet "Urban Frontiers mission" i Nigeria sammen med nogle venner. Senere blev arbejdet både lukket ned og genopstartet under navnet Lucy Care.

På tegningerne ses en skole, som nu bliver bygget i Nigeria for Lucy Care.

Danske Ivan og nigeriansk-fødte Lucy er missionærer af hjertet og brænder for at hjælpe mennesker i nød. Derfor har de startet Lucy Care Danmark.



Ivan Mortensen mødte sin kommende hustru, Lucy, under et ophold på bibelskole i Schweiz. De startede Lucy Care i 2020.

Ivan har været udsendt som missionær ad flere omgange, mens Lucy tidligere har startet "Urban Frontiers mission" i Nigeria sammen med nogle venner.

Kald til mission

Ivan Mortensen var 20 år gammel, da han mødte Jesus og blev kristen. Han følte meget tidligt et kald til at blive missionær og startede med et ophold på Ungdom Med Opgave's Discipel Trænings Skole, for derefter at fortsætte som medarbejder for UMO.

Han blev udsendt som missionær første gang i 1993 med Ungdom med Opgave/ Youth With A Mission (UMO/ YWAM) Danmark, - siden i både Schweiz og i Brasilien med YWAM.

- I 2008 oplevede jeg et kald til at tage på en bibelskole, hvor der var introduktion til bibelsk rådgivning, fortæller Ivan.

- Jeg oplevede meget indre lægedom, mens jeg var på skolen, og det var også her, jeg første gang mødte min kommende kone, Lucy, som kommer fra Nigeria.

Mødet med Lucy

Lucy brændte, ligesom Ivan, for mission. Hun havde i 1989 startet "Urban Frontiers mission" i Nigeria sammen med nogle venner. De var sammen i en bibelgruppe, hvor de på et tidspunkt spurgte sig selv; "Hvis Jesus boede i vores by i dag, hvor ville han da være?"

Dette førte til, at de begyndte at nå ud til kommercielle sexarbejdere på bordeller. Dette opsøgende arbejde udviklede sig gradvist til Urban Frontiers mission, som stadig gør et stort arbejde i Nigeria.

Lucy tog en uddannelse i vanedannende adfærd for at blive udrustet til at hjælpe mennesker. Hun har arbejdet med misbrugere, prostituerede og teenagermødre, der er blevet sparket ud af hjemmet af deres forældre/ kærester, og som overvejer abort.

Hun hjælper dem med at komme tilbage på fødderne og finde deres formål. Samtidig brænder hun også for at hjælpe fattige børn, især pigebørn, der virkelig ønsker at gå i skole, men ikke kan på grund af manglende skolepenge. Urban Frontiers Mission har gjort dette arbejde muligt.



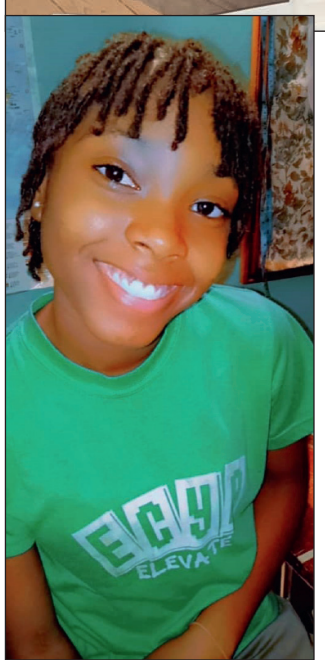

Lucy og Ivan har adopteret pigerne Favour og Queen.

Familien bor nu i Danmark, mens de arbejder for at skaffe midler til arbejdet i Nigeria.

Lucy, som brænder for missionsarbejdet, fortæller:

- Jeg elsker Jesus, Gud, og mennesker. Jeg nyder at møde mennesker og lære dem at kende. Jeg har et dybt ønske om at hjælpe folk med at gå i frihed fra alle former for vanedannende adfærd, fordi Galaterbrevet 5:1, et af mine livsvers, siger: "Det er til frihed, at Kristus Jesus har frigivet os".

Blev gift i Nigeria

Ivan og Lucy blev gift i Nigeria i 2010.

- Efter vores bryllup flyttede vi til Danmark i nogle år, fortæller Ivan. Men vi er begge missionærer af hjertet, så vi rejste til Nigeria for at se, hvordan det gik med Urban Frontiers Mission (UFM), som Lucy var med til at starte for mange år siden, før vi bliv gift.

Vi var der i 1½ år, hvorefter vi sammen med ledelsen desværre blev nødt til at lukke arbejdet ned, blandt andet på grund at dårlig ledelse af arbejdet, tilføjer Ivan.

Ægteparret vendte så igen hjem til Danmark, hvor der skulle gå nogle år, før der igen kom skub i missionsarbejdet.

Blev kaldet påny

- I 2017 begyndte Gud igen at tale til os om mission, fortæller Ivan. Vi følte, at det var tid for os at flytte tilbage til Nigeria for at genopstarte UFM igen, så det gjorde vi i slutningen december 2017.

Lucy havde fået dispensation til at rejse ud af Danmark i 2 år uden at miste sin familiesammenføring i Danmark. Så da vi vendte tilbage til Nigeria, begyndte vi at finde medarbejdere og renovere missionscenteret, som virkelig havde brug for en kærlig hånd.

Arbejdet der gik rigtig godt, så vi søgte om forlængelse af Lucys dispensation, så hun fik 2 år mere, så vi kunne fortsætte det gode arbejde med at hjælpe folk ud af deres misbrug.

Tilbage til Danmark

I samme periode havde parret adopteret deres første datter Favour, og de ville gerne, at hun skulle møde sin familie og opleve dansk jul. Så de tog 3 måneders orlov fra arbejdet i Nigeria fra december 2019 til februar 2020 og rejste hjem til Danmark.

Nyt missionsarbejde

- Mens vi var hjemme i Danmark, begyndte vi at undersøge muligheden for at kunne rejse mere støtte til vores arbejde i Nigeria, fortæller Ivan videre.

- Efter at have snakket med forskellige folk, besluttede vi at starte vores egen organisation i Danmark, som kan hjælpe med at rejse støtte til arbejdet i Nigeria. Så den 2. februar 2020 havde vi stiftende generalforsamling for Lucy Care Danmark.

Lucy Care's 3 formål

Lucy Care Danmark har 3 hovedformål:

- At rejse støtte til deres missionsarbejde UFM,

- rejse støtte til deres missionær, og at

- rejse støtte, så børn kan få en god skoleuddannelse.

Parret ville egentlig fortsætte deres arbejde med Urban Frontiers Mission i Danmark, men da de ikke syntes, at navnet gav så meget mening herhjemme, kom det til at hedde Lucy Care. De valgte at bruge Lucys navn, da det også er hende, der har startet Urban Frontiers Mission i Nigeria.

Lucy Care startede i Danmark i februar 2020, lige da corona brød ud. Det har gjort det vanskeligt at profilere arbejdet og få medlemmer. Pt. har Lucy Care kun 26 medlemmer, men de håber meget, at flere vil få øjnene op for Lucy Care og være med til at støtte det store missionsarbejde.

Visionen er at få skolen, som pt. bliver bygget i Nigeria, til at fungere og hjælpe mange børn til at få en uddannelse. Samtidig vil Ivan og Lucy også gerne hjælpe missionærerne, som gør en stor indsats, så de kan gøre deres arbejde. På sigt håber de også at kunne hjælpe missionærer andre steder.

Ivan og Lucy gør i øjeblikket alt for at gøre Lucy Care kendt og skaffe midler til arbejdet. De har en hjemmeside og en facebook-side og også videor på youtube, hvor man kan følge deres arbejde. De bor i Aalborg, har 2 piger Favour og Queen og bakkes op af Aalborg Menighedscenter.

Hvis man vil vide mere om arbejdet, kan man gå ind på disse sider på internettet:

www.lucycare.dk, www.facebook.com/lucycaredanmark og www.youtube.com/@lucycaredanmark5148

Eilis

Møder & Arrangementer

Kom og hør
Max Busman taler

- Søndag 12. Februar 2023 Kl. 10:30
- SOZO Gospel Kor synger



www.Nyt-Haab.dk
Tlf. 71 95 79 17
Damhus Boulevard 28
2610 Rødovre

PINSEKIRKEN
NYT HÅB

Lovsang og bedemøde hver onsdag kl.18.30
Alle er velkommen!

klip ud

KIRKEN I KULTURCENTERET

Frokostmøder i "Aktive Seniorer"

Hør spændende foredrag om tro og liv:

8. februar kl. 11.30: Lena Løbner

15. februar kl. 11.30: René Ottesen

22. februar kl. 11.30: Filip Ipsen

1. marts kl. 11.30: Andreas Jørgensen

Efter samlingerne er der fællesskab i Café Kant.

Man kan købe mad, drikke en kop kaffe og nyde fællesskabet.


Lena Løbner


René Ottesen


Filip Ipsen


Andreas Jørgensen

Aktive Seniorer, Københavns Kulturcenter, Drejervej 11-21, 2400 København NV, Tlf.: 35310010

Guds kraft fordriver skizofreni

To mænd (40 og 60 år) kommer gerne i jeres forsamling og beretter om Guds genopretning af ånd, sjæl og legeme efter diagnosen skizofreni. Skizofreni regnes af psykiatrien som værende livslang.

Vi kommer overalt i DK og vil gerne give vores vidnesbyrd. Vi ønsker kun udgifter til transport betalt. Kontakt 2865 0747.

Venlig hilsen Klaus og Michael

Pastor Peter Skov:

Åndelig frihed og personlig vækkelse

18. februar kl. 14.

Udfordringens lokaler
Jernbanegade 1
Christiansfeld.

Velkommen til Aglow København

Lørdag d. 11. februar 2023

AGLOW INTERNATIONAL DANMARK

kl. 11.45 - 14.30

Hotel Hebron, Helgolandsgade 4, Kbh. V

Taler: Tabita Aundal
Emne: Den troendes autoritet

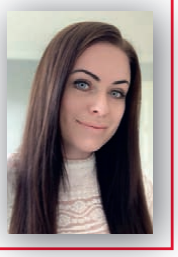

Pris kr. 120,- inkl. brunch.

Tilmelding senest onsdag før mødet til: Bodil Heyde, mobil 5098 0103

Møder med Redaktøren



Aftal et møde med Henri Nissen, og vær med til at gøre Udfordringen kendt og læst. Kontakt henri@udfordringen.dk eller tlf. 51 31 65 99.

27.2. kl. 19.00 Brobyggerne i Blåhøj menighed: Om Israel.
11.3. kl. 10.00 Nærum Adventistkirke: Fra frygt til fred.
22.3. kl. 19.30 Silo, Indre Mission i Hammerum/Gjellerup: "Undskyld - kan De sige mig vejen til Afrika?"
27.3. kl. 19.00 Baptistkirken Brande: Tidens tegn.
20.4. kl. 14.00 Vor Frelsers Kirke, Vejle. Jes i Krig. Med tro håb og kærlighed gennem 1. verdenskrig.
27.4. kl. 19.30 Gludsted Missionshus: Noahs Ark.
5.5. kl. 19.00 Store Bededag på Udfordringen i Christiansfeld.
7.6. kl. 14.00 Sjølundkirken, Næstved: Her er mit liv.
6.7. kl. 15.00 PlusOase: Godt nyt om de kristnes bortrykkelse.

Bøn for Danmark d. 2. torsdag kl. 19 hver måned på Udf.

FØLG OS PÅ FACEBOOK
facebook.com/Udfordringen.dk

Hvis avisen udebliver...

Hvis avisen er udeblevet, kan du benytte kontaktformularen på hjemmesiden under 'Kontakt Udfordringen'.

MIRAKELMØDE I "PERLEPORTEN"

Giv Gud en chance hver søndag kl. 19.00!
Vi forventer Herrens arm udrakt til tegn og undere til ånd, sjæl og legeme.

Gud er god, og Jesus lever og hører bøn.
Kom forventende og gå glad hjem!



MØDET FINDER STED I PINSEKIRKEN NYT HÅB
Damhus Boulevard 28, 2610 Rødovre
BUS 21 HOLDER UDENFOR – GRATIS KAFFEBORD KL. 18.30

Udfordringen,
Jernbanegade 1
6070 Christiansfeld,
tlf.: 74562202

Annoncer:
- tlf. 2681 7718

Mail: annoncer@udfordringen.dk

Erhverv



nettolager
ekstra plads til alle

Ring hele døgnet - 70 230 255
Kuvertkundeservice@nettolager.dk

AXELTEK
Industri Elektronik

Reperation af frekvensomformere og Cnc-drev

Nørresundby 25 21 31 67

Genbrugsbyg.dk

Salg af brugte byggematerialer 20 62 81 58

CONFIDENTIA
Ledercoach, strategi & tillidsmiljø

Hjælper organisationer, bestyrelser og ledere med at nå drømmene.
2721 3334 - Confidentia.dk



Kolofon

Udfordringen

Udfordringen er en **selvejende** fælleskirkelig ugeavis med stof fra både **frikirker og folkekirken.** Avisen finansieres af abonnementer og annoncer og er **uafhængig** af såvel kirker som organisationer. - 2023: Årgang 51. Medlem af avisernes organisation Danske Medier. ISSN nr. 0902-5693

Bestyrelse: Pastor, cand.jur. Stig Christensen (fmd.) chefkonsulent Flemming Nielsen, journalist Kristian Pahus, konsulent Peter B. Olsen og sognepræst Henrik Nygaard Andersen.


Henri Nissen


Lisbeth Thomsen


Bodil Lanting


Erik Damm


Henriet. Pallesen


Eilis Jokszies


Krista Revsbech


Henrik Engedal


Anne Manning


Troels Hertzum


Kirsten Krog

Medl. af Danske Medier

Tlf: 74 56 22 02. Postadresse:
Jernbanegade 1, 6070 Christiansfeld.

Redaktion@udfordringen.dk
Henri Nissen (ansv.hav.) Lisbeth Thomsen, Bodil Lanting, Eilis Jokszies, Anne Manning-Pedersen, Kirsten Krog.
Korrektur: Krista Revsbech.
Brevkasseredaktører: Orla Lindskov Christensen og Poul Henning Krog.
Ung@udfordringen.dk: Henrik Engedal
Annoncer@udfordringen.dk:
Erik Damm og Lisbeth Thomsen

Abonnement@udfordringen.dk
Troels Hertzum
Bogsalg@udfordringen.dk
Miriam Korsgaard m.fl.
Bogholderi@udfordringen.dk
Henriette Pallesen
Hjemmesider: udfordringen.dk hosianna.dk (bøger, musik, film) udf.nu (for unge).
Revision: Redmark, Århus.
Tryk: Jysk Fynske Medier.
Medl. af Danske Medier. ISSN 0902-5693
DMO oplagskontrol for 2022: 4.727

Stillinger



Lærer til Tanzania

Brødremenighedens Danske Mission (BDM) søger lærer til undervisning af danske børn i Sikonge i Tanzania.

Familien Toldam Korsgård fra distriktslandsbyen Sikonge i Vesttanzania søger en uddannet lærer, der vil have undervisningsansvaret for Eskil på 7 år, Vilfred på 12 år og Halfdan på 14 år.

Du indgår i et hold, der udover dig selv består af to hjælpelærere og to volontører. Der vil afsøges mulighed for opgaver til en eventuel ægtefælle.

Du vil blive sendt ud i august/september 2023, og indtil maj 2024, hvor familien flytter tilbage til Danmark.

Din profil:
- Du har relevant uddannelse
- Du har lyst til at leve i og lære en anderledes kultur at kende
- Du kan se dig selv arbejde for en kirkelig organisation og bo i en kultur, hvor tro er en central del af livet

Løn og ansættelsesvilkår:
Løn gives efter kvalifikationer. Tiltrædelse sker efter aftale.

Ansøgningsfrist:
Den 17. februar 2023. Din ansøgning sendes til generalsekretær, Arngeir Langås på e-mail: al@bdm-dk.dk. Har du yderligere spørgsmål er du velkommen til atringe på mobil nr. 2928 1691.

BRØDREMENIGHEDENS DANSKE MISSION
NØRREGADE 14, 6070 CHRISTIANSFELD, WWW.BDM-DK.DK



BDM søger rutineret bogholder

Brødremenighedens Danske Mission (BDM) er et folkekirkeligt missionsselskab, der arbejder i Tanzania, DR Congo, Burundi, Rwanda, Albanien og på Vestbredden i Israel med fokus på forkyndelse, undervisning og diakoni.

Vi søger en rutineret regnskabsassistent/bogholder/controller til følgende arbejdsopgaver:

- Finans- og lønningsbogholderi/månedlig regnskabsrapportering
- Udarbejdelse af årsregnskab
- Styring af debitor- og kreditorbogholderi
- Styring af betalinger til ind- og udland
- Ad hoc-opgaver, herunder salgsadministration af de berømte Herrnhuterstjerner

Vi forventer at du er i stand til at udfylde de ovenfornævnte opgaver pligtopfyldende og samvittighedsfuldt, og at du kan identificere dig med organisationens kristne værdigrundlag.
Vi bruger Business Central og forventer kendskab til det eller andre regnskabsprogrammer.

Vi sender gerne en jobbeskrivelse til dig.
- Arbejdsstedet er Christiansfeld.
- Arbejdstid er 37 timer pr. uge.

Har du spørgsmål til jobbet, kan du kontakte generalsekretær Arngeir Langås på tlf. 2928 1691 eller e-mail al@bdm-dk.dk.
Motiveret ansøgning vedlagt CV og øvrige relevante bilag sendes til al@bdm-dk.dk.

Ansøgningsfrist:
17. februar 2023.
Læs mere om BDM
på www.bdm-dk.dk.

BRØDREMENIGHEDENS DANSKE MISSION
NØRREGADE 14, 6070 CHRISTIANSFELD, WWW.BDM-DK.DK

Debat

Kalder alle kristne til forenet bøn

Januar måned har vist tænder som ikke før, eller jeg kan ikke huske, vejret har raset så meget som i år, men vi har ikke kun lokale problemer, vi har også i Ukraine.

Men hvad gør man ved det? Vi er en lille nation, og hvad kan vi stille op imod klimakriser, eller at den store bjørn knurrer og bider fra sig?

Jo, måske én ting, bøn og masser af det, samlet bøn. Hvis alle kirkerne står sammen i bøn, så kan Gud gøre undere.

Klimaet og krig

Det er ikke kun kysterne, der kan få problemer, også landbruget og andre fødevareproducerende.

Men vi har jo også nogle grænser, der skal vogtes. Vi har krig i verden, og vi ved ikke, hvad det kan ende med. Er det ikke, når alt går godt herhjemme, at vi skal forberede os ved at samles i forenet bøn? I det hele taget er der ikke nok af grunde til at bede for verden og ikke kun lokalt?

Vi ved faktisk ikke, hvad fremtiden for Norden har i vente p.g.a. det, der sker i Ukraine. Er det ikke netop de kristnes ansvar at gå i bøn og samlet? Er det ikke på tide at lade forskellene ligge, hvad angår kirkerne?

Hvis vi lader forskellene ligge, måske Gud vil se til os og sende den vækkelse, alle siger skal komme?

Kalder alle kristne ledere

Det står i jeres magt at gøre disse ting, hvis I blot vil. Arbejdet er stort, og arbejderne få, bed om arbejdere og enhed imellem kirkerne. Lad forskellene ligge, og lad os samles til bøn. I Norge har de bedehuse, måske en ide til Danmark?

1. Kongebog, kap. 18,41 (hvad hører du? Måske den vækkelse vi venter på? Eller?)

Ole Madsen, Auning
auningforjesus@gmail.com

Debatindlæg, klummer og kronikker er udtryk for læserens egen holdning. Redaktionen forbeholder sig retten til at udelade og forkorte indlæg. Send dit indlæg til: redaktion@udfordringen.dk

Pga. ændret tryktid rykkes deadline
fra onsdag til tirsdag i 2023
Se mere her: Udfordringen.dk/Annoncer
Annoncer@udfordringen.dk
Tlf.: 2681 7718

Aulum Kristne Friskole søger lærer
en god ballast for livet



Se stillingsopslaget på afk.dk

Højnæskirken i Rødovre søger ny Præst

Elsker du Gud, og elsker du mennesker?
Brænder du for at lede mennesker tættere til Jesus?
- Så er stillingen som præst i Højnæskirken måske lige noget for dig!

Se jobopslaget på hoejnaeskirken.dk

Højnæskirken
KRISTENT FÆLLESSKAB

Ferie & Ophold

Bestil Bed&Breakfast oven på Udfordringen i Christiansfeld

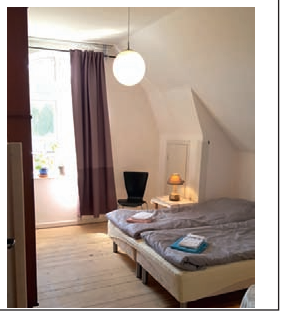

Bo på Det Gamle Posthus i Jernbanegade 1 i verdensarvsbyen Christiansfeld 15 km syd for Kolding.

1 værelse med dobbeltseng eller 2 senge, på 1. sal med adgang til køkken og bad. Kun 400 kr. pr. døgn.

Morgenmad kan evt. købes i Udfordringens café.

Bestil hos Margit på mobil 40 31 02 50.

Bolig



Løs ugens kryds og tværs - og vind et gavekort!

Træn hjernecellerne – og vind måske et gavekort!

Vinder i kryds & tværs uge 4:

Gitte Clausen
Kallesbjergvej 24 K
6720 Fanø

Kodeord: *Åremålskontrakt*

Du kan også vinde et gavekort på 150 kr. til Hosianna.dk, hvis du finder kodeordet i denne uge, ved at sammensætte de bogstaver, der står i felterne med tal.

Skriv kodeordet og send det sammen med dit navn og din adresse til mail@udfordringen.dk eller til Udfordringen, Jernbanegade 1, 6070 Christiansfeld.

Kodeordet skal være Udfordringen i hænde senest **tirsdag den 14.02.2023.** Vinderen offentliggøres i avisen søndag 19. februar.

Obs! Du kan IKKE benytte den portofri kupon på bagsiden til at indsende koden.

Blandt de indsendte løsninger trækkes hver uge lod om et gavekort på 150 kr. til Hosianna.dk, vælg mellem bøger, cd'er og film.

Kryds og tværsen leveres af bureauet Kehlet Aps, Varde.

God fornøjelse!





TV-SERIE / PIGE					BIMS / VEJ	TRÆ	LANGSOM	VÆGT-ENHED	FUGLEN	ROM. KEJSER	LAKAJ								
FANGE / MØNT																			
			TIDSRUM					SVAR / MONOLOG											
	1					IKKE ØVRE / INTET													
	MOST / DYRET						GASART / GIFT												
SLIK / PLADE			RUNGE / FODRE	ILT / DRIK			EKSKLU-SIVE / GIVE					FØR EU / KROGE			FLAG / JAPANSK TEATER		BIBEL-NAVN		
GLAD											SPROG / BEDSTE						2		
MUNDTLIG					SPIDS / ODIN & CO.	3		FILMNAVN / OMVENDT FØLGE					REGNING / SANGER						
BEDRØ-VET				STAND / PASSE					BE-BREJDE / 50	4					SØMME / KORT				
NUL		ILDSTED / FORFA-DEREN	5				SKRIVERE							DANSK Ø / GRINE					
TONE			SPOLE / FRUGT-BARHED														LILLE BARN		
VED-RØRER											RAR / MOTIO-NISTEN				6				
SOM				FLUKS / LØBE							EKSI-STERER			STOR FUGL					
MØNTEN											TYSK-LAND		TRANS-PORT-MIDDEL	KÆFERT / FUT					
LUXEM-BOURG		HINE / HØRE			NODE / TIDSRUM						FOR-TÆLLES		7				RUM		
I FART					8						NEGL				DESSERT / VIA				
MÅNE-FASE	9		IND-GANGE / TYVERI					TO ENS / HEJSE	TEMA	SMELTE	BINDE-ORD			AFSNIT / HJORTEN					
LINJE						GENIALE					JO					FØR V / HOLDE FRI			
GRÆSK BOGSTAV				TALORD / FODDEL			MODSIGE / GALE STREGER	10							VÆSEN / EFTER-NAVN				
ÆGTE					FUGLEN / VISIT					FINDES / PAPIR-STYKKE			HAR / IKKE						
								TIDL. / BLADE				UNIKUM / ROVFUGL					TRYK		
				ÆRLIG / AMORIN					LUS / LILLE VEJ					LILLE TÅR / ØDELAGT	11				
													FRYSER / STÆVNE						
				UDVIDE				ANTAL / RETNING			SKRIVE / FYNSK HUSDYR								
				HANDLING							12	VARMES							



Find flere end 1.000 varer på
Hosianna.dk
Bøger, film, musik, m.m.
Abonnenter får 5 pct. rabat.



Giv et abonnement i gave!

Et abonnement på Udfordringen er en gave som varer længe!
- Med den trykte avis har man også adgang til alle artikler på nettet.

Bestil pr. mail på abonnement@udfordringen.dk eller ring på tlf. 7456 2202.



Sejerøpræsten modtager KLF-buketten

For "Præst søger Paradis" belønnes Josefine Frej Mikuta nu med Buketten fra KLF, Kirke & Medier.

I programserien fra efteråret på DR2 kunne seerne følge den nyuddannede præst i hendes første embede på Sejerø - et sogn med en overvægt af pensionister og gamle traditioner.

Om baggrunden for valget siger KLF:

- Josefine får Buketten for at vise os seere, at kirken er en mangfoldig størrelse, der giver mening, nærhed og omsorg - og for at give os et ærligt og kærligt indblik i, hvordan hun som ung præst ønsker at fastholde det centrale budskab om troen på Gud og samtidig har en drøm om at give sognebørnene et mere nuanceret syn på den verden, vi lever i, forklarer generalsekretær Mikael Arendt Laursen.



Josefine Frej Mikuta med Buketten fra KLF, Kirke & Medier. Foto: Lars Salomonsen.

Da Josefine i 2020 flyttede fra Nørrebro til Sejerø, troede hun, at hun mere eller mindre ville forsvinde fra civilisationen. Derfor var hun i starten meget skeptisk overfor tilbuddet om at medvirke i programserien. På spørgsmålet fra KLF om hun er tilfreds med resultatet, siger hun:

- Det er blevet det, som jeg håbede på: Et autentisk indblik i min præstegerning og i Sejerøs ånd og særpræg. Jeg måtte ret tidligt acceptere, at det ikke ville blive en fantastisk succeshistorie, men en historie om sårbarhed. Fordi jeg ikke anede noget om, hvordan jeg ville være som præst, og om det ville lykkes mig at integrere mig, var det eneste, jeg kunne gøre: at være et sårbart menneske.

For den unge præst betyder det at modtage buketten en bekræftelse på, at der er plads til en præst i kirken, som er lidt anderledes:

- Det er rørende, befriende og forløsende at føle: "Ja, der er plads, og du har fat i noget", slutter Josefine interviewet til KLF, Kirke og Medier.

Lisbeth

Udvalgte programmer om tro på DR / Kristne TV-kanaler

DR 1

Søndag 5/2
10:00 Til gudstjeneste: Hvordan favner vi ængstelsen? - Mads Marius
Mads Marius fik en hård start på livet. Lægerne spåede ham fra start ikke en chance, men ved et mirakel klarede han sig gennem en livstruende hjertefejl og flere alvorlige operationer. Men hvad stiller man op, når livets bølger går højt, og vandet er uroligt. Det handler dagens gudstjeneste om fra Fredenskirken i Aarhus.

DR 2

Søndag 5/2
14:00 Gudstjeneste: Hvordan favner vi ængstelsen? - Mads Marius. Sendt på DR1 kl. 10.00

Lørdag 11/2
18.50 Før Søndagen
Kendte danskere og DR's ensembler den danske salmeskat i ord og musik - én salme ad gangen. I aften tager dramatiker Line Knutzon fat på salmen "Fyldt af glæde over livets under".

KKR/TV i DK

Se kristent tv døgnet rundt her:
1. I hele landet på dit tv med en KKR tv-boks. Bestilles på www.kkr.dk / seerklubben@kkr-tv.dk eller tlf/sms: 35 31 00 57.
2. I hovedstadsområdet med stue-, tag- eller fællesantenne (DVB-T2) hele døgnet.
3. På computer, tablet eller mobil: www.kkr.dk.
Programoversigt på: kkr.dk

GOD TV

Tlf. 98 90 91 50
Email: info.scandinavia@god.tv
GOD TV kan ses overalt. Download en app til iPhone, iPad eller Android eller se www.god.tv, hvor der findes 20 web kanaler 24/7.
GOD Channel kan også ses 24/7 via parabol: ASTRA 4A 5º Ø Frekvens: 11.996 GHz, Polarisation: H, Symbol Rate: 27,500 Symbol/s: FEC: ¾. Kan også modtages fra Hotbird 13° øst og Eurobird 28,5° øst. Indgår i TV-pakken hos MoreTv. Findes i mange bredbånds- og kabelnet.

Web-tv

GOD TV: www.god.tv
DKNET.TV www.dknet.tv
TBN - Trinity Broadcasting Network: www.tbn.org

FGP-TV

FGP-Huset, Nygade 17,
3782 Klemensker, Tlf. 40870533
E-mail: post@FGP.dk
Udsendelserne kan ses på FGP-TVs hjemmeside:
www.FGP.dk (Menupunkt: FGP-TVs IT-kanal) – døgnet rundt.
Derudover minimum fire gange ugentlig på GospelChannel.
Blandt andet onsdage kl. 19.00 og lørdage kl. 11.30.
GospelChannel er en gratis kanal på bl.a. CanalDigital

Loveworld TV

Kanal ASTRA 2a, 2b, 2d 28,2 grader E= øst. Engelsk kanal. Undervisning og helbredelsesudsendelser. Ekstra parabol muligvis nødvendig. Program og yderligere info.: www.loveworldtv.co.uk/

More 2 life TV

Regionalt TV i MUX 1. Kanal Nord: Mandag - tirsdag 8:30, onsdag 23:00, torsdag 21:00, lørdag 10:00, søndag 11:00.
Kanal Øst: Mandag - torsdag 8:30, lørdag 11:30, søndag 15:00.
Kanal Hovedstaden: Tirsdag 11:00, onsdag 15:30, torsdag 11:00, fredag 05:00.

Airport UCB TV

Sender på regionale digitale net
www.ucb.dk/ucbtv.htm
Hovedstaden (Airport TV)
Mandag 07.30-08.00, torsdag 05.30-06.00, søndag 08.30-09.00, søndag 15.30-16.00.

Revelation

Kanal ASTRA 2a, 2b, 2d - 28,2 grader E= øst. Engelsk kanal. Undervisning / forbøn for syge. Ekstra parabol muligvis nødvendig. Program og teknisk support: www.revelationtv.com

SAT-7

Fire tv-kanaler som kan ses på Appen SAT-7 Plus:
• SAT-7 ARABIC (for familier på arabisk)
• SAT-7 KIDS (for børn på arabisk)
• SAT-7 PARS (for persisktalende seere i primært Iran, Afghanistan og Tadsjikistan)
• SAT-7 TÜRK (for tyrkisktalende seere i primært Tyrkiet og Aserbajdsjan)
Se mere på www.sat7.org og facebook.com/SAT7Network

Andre kanaler

<u>På Thor 1º vest:</u>
Vision Norge, Gospel Channel
Fr. 11247 Pol V Sr 24500 Fec 7/8.
På Astra 1 19,2o øst: Bibel TV Fr. 10832 Pol H SR 22000 Fec 5/6.
Astra 2 28,5o øst:
TBN Europe Revelation

MOREtv

Danmarks billigste TV-udbyder MoreTV tilbyder i deres grundpakke også 7 kristne tv-kanaler:
*** KKR-TV** - Københavns Kristne TV har siden 1984 produceret og sendt tv ud fra et kristent livssyn.
*** GOD TV** - international kristen TV kanal.
*** SBN** - en kristen kanal (tidl. Jimmy Swaggart) med sydstats-sang og undervisningsprogrammer.
*** NRB-TV** - en kanal som også har nyhedsstof, set fra en kristen vinkel.
*** Visjon Norge** - en norsk kristen tv-station, der blev lanceret i 2003 som den første skandinaviske kristne tv-kanal 24 timer i døgnet.
***Vision Sverige** - en søsterkanal til den norske Visjon Norge. Begyndte at sende 2015.
*** Kanal 10 Norge** - klassisk kristen undervisning
Se mere på: www.moretv.dk

Tysksproget TV

Tysksprogede TV-Kanaler med satellitmodtagelse: Canal Digital: Via Astra modtages bibeltv.de og hopechannel.de / Udsendes fra stationer nær Hamborg:
Hopechannel.de: Tirsdage kl. 21.15 - 22.00: 5 personers bibelkreds-samtale under mottoet Die Bibel-Das Leben, produceret af den tyske Adventistkirke.
Bibeltv.de: Tirsdage kl. 22.00 - 22.30: ICEJ - Faszination Israel med Gottfried Buhler.

Radio - tro på P1

Søndag 5/2
08.05 Pilgrim - på Athos (2:2)
En beretning fra et besøg i jomfru Marias have, hvor munke i mere end 1000 år har levet afsondret fra verden for at hellige sig bøn og stilhed midt i en fortryllende natur.
Vært: Anders Laugesen.

09.05 Bibelen Leth fortalt
Kristian Leth genfortolker bibelfortællinger ind i vores samtid. Produceret for DR af Munck Studios København. (Genudsendelse fra torsdag).

10.03 Gudstjeneste på P1
Sønder Nissum kirke stift. Septuagesima
Prædikant: Jakob Sandal.
Salmer:
DDS 752: Morgenstund har guld i mund.
DDS 170: Fra verdens morgenstund udgår.
DDS 728: Du gav mig, o Herre, en lod af din jord.
DDS 7: Herre Gud! Dit dyre navn og ære.
Vært: Malene Fenger-Grøndahl.

11.03 Hvad ville Jesus have sagt?
Vi vil allesammen gerne gøre vores bedste. Men det er ikke altid vi ved, hvad det bedste er. Og hvem spørger vi, når vi er i tvivl? Hvad med at spørge det, ifølge kristendommen, mest perfekte menneske? Jesus. Hvad ville han have sagt til dig i den situation, du står i? Og hvis ikke han kan komme op med noget fornuftigt, hvorfor i alverden fylder han stadig så meget i vores kulturhistorie og i vores folkekirke? Hvad ville Jesus have sagt: For dig, der elsker Jesus, dig, der ikke ved, hvem Jesus er, og dig, der leder efter argumenter for, hvorfor vi overhovedet nogensinde har fundet på at lave radio om ham. Du kan altid skrive dine spørgsmål til Jesus@dr.dk.
Vært: Iben Maria Zeuthen.
(Sendes også lørdag 19.03).

Torsdag 9/2
10.03 Bibelen Leth fortalt
Kristian Leth genfortolker bibelfortællinger ind i vores samtid. (Sendes også 20.03 og søndag 9.05).

Søndag 12/2
08.05 Pilgrim - på rejse i troens univers
Anders Laugesen rejser ind i troens verden og besøger et særligt trosmiljø. Her møder han mennesker, som på forskellige måder er optaget af og lever med troen.

09.05 Bibelen Leth fortalt
Kristian Leth genfortolker bibelfortællinger ind i vores samtid. Produceret for DR af Munck Studios København. (Genudsendelse fra torsdag).

10.03 Gudstjeneste på P1
Fra Hellig Kors Kirke i København. Søndag seksagesima
Prædikant: Andreas Christensen

11.03 Hvad ville Jesus have sagt?
Iben Maria Zeuthen har samlet et panel bestående af tre præster, som i klassisk brevkasse-stil besvarer lytternes spørgsmål. Skriv dine spørgsmål til Jesus@dr.dk.

Kristen lokalradio

Radio Ådalen

Egen antenne: 96,4-107,1 MHz
Fællesantenne: Skjern 92,7 MHz, Videbæk 103 MHz samt netradio: www.radio-aadalen.dk

København

Rhema Radio

Morgen FM 106,3 sendetid 6-10
Aften FM103,4 flere sendetider fra 20-24. Internetradio 24 timer i døgnet: Søg på UCBMEDIA.dk
WEB-RADIO www.ucbmedia.dk

Nordsjællands Kristne Radio & Radio KUR

Egen antenne: FM 92,8 MHz
Stofa net: 96,8 MHz
Netradio og podcast
Radop KUR (Kristen Ungdomsradio): Sender via egen YouTube kanal og via Facebook
www.nkradio.dk

Kristen Lokalradio, Århus

98,7 MHz/Kabel: 98,8 MHz Stofa, 96,5 MHz TDC / www.norea.in

Norea Radio Danmark

Webradio - http://norea.dk

Radio fri-born.dk

Pinsekirken Bornholm, Sagavej 5, Rønne sender internetradio 24 timer i døgnet. Radio fri-born.dk kan findes på computeren, mobil, DAB-Radio, onlineradiobox.com.

Prøv Udfordringen helt gratis!

JA tak, jeg vil gerne prøve den kristne ugeavis Udfordringen gratis i to måneder. Derefter får jeg et girokort for den <u>kommende</u> periode, som jeg kun betaler, hvis jeg vil fortsætte. Jeg er ikke forpligtet.

Jeg bestiller __ 2 måneders GRATIS prøve-abonnement
__ ½ år for kun 348 kr. eller __ et helt år for 648 kr.



Navn: _____

Adresse: _____

Postnr._____ By:_____

Tlf.: _____ E-mail: _____

PS: Du kan også bestille på **mail@udfordringen.dk** - eller på hjemmesiden **udfordringen.dk/bestil**

POST
Sendes ufrankeret
Modtageren

Udfordringen
+++ 24849 +++
7993 Sydjylland-Fyn USF B

(6/2023)

MUSIK TJEK



Kunstner: Lecrae - **Titel:** Church clothes - **Genre:** Rap / Hip Hop - **Download:** itunes.dk - **Pris:** 69 kr.

Lecrae - rå og ærlig

Denne samling af rå, ærlige og aktivistiske sange vil gå ind i mange hjerter, som dels elsker musikken og god rap og dels har været interesseret i Black Lives Matter (bevægelse startet i USA som modstand til politivold/ racehad). Første nummer er dedikeret til flere, der døde under uroligheder på gaden. Sangen starter godtnok som lovsang: "Excuse me, I have revival, let me praise me God"

Lecrae har vundet flere priser end nogen anden rapper (Dove Awards m.m., wiki). Han har arbejdet sammen med mange kristne musikere, vi kender. Men på disse sange er han meget nede på jorden. Ingen popmelodier. Der findes rap, elegant klaver og spidsfindigt sporadisk børnesangkor. Det handler om temaet succes: Lecrae rapper om sin personlige historie: "They say that boy can't take the pressure, but they see that I did it.

Mama, I finally learned my lesson, now we counting them digits".

I sangen "protect my peace" beskriver han, hvor vigtigt det er for ham at stå fast på sig selv på trods af racehad: "He told me I should take my life and rest in peace (Peace)

God said, "Follow Jesus, live in peace and rest in…"

I "Journey" er det en historie om hans succes, og hvordan nogle ledere i kirken har kritiseret ham. Han føler, de har splittet kirken. Undertegnede følger ikke Lecrae på de sociale medier, så info er sparsom omkring hvem/hvad, nu fokuserer vi bare på sproget. Lecrae er velartikuleret. Præcis. Direkte. Indirekte - meget bli'r sagt:

"I used to focus on being some kind of athlete

I brought back home the gold for the weight of me and the track meet

Was smoking Nics at night while they was watching Nickelodeon

Now I'm giving sermons on stages without the podium".

Marianne Glitfeldt



Jesus fastede i 40 dage i ørkenen efter sin dåb, og han blev meget sulten. Så kom Djævelen for at friste ham til at gøre sten til brød.

Jesus bliver fristet i ørkenen

"Derefter førte Helligånden Jesus ud til et øde sted, for at Djævelen kunne friste ham. Der gik 40 dage, hvor Jesus ikke spiste noget, og han blev meget sulten.

Da kom Fristeren til ham og sagde: „Hvis du virkelig er Guds Søn, hvorfor siger du så ikke til de sten dér, at de skal blive til brød?"

Jesus svarede: „Der står skrevet: ‚Et menneske lever ikke af brød alene, men af hvert ord, som Gud taler.'"

Så førte Djævelen ham ind til Jerusalem og op på det højeste hjørne af tempelmuren. „Hvis du virkelig er Guds Søn," sagde han, „så kast dig ud herfra! Der står jo skrevet: ‚Han befaler sine engle at passe på dig. De skal bære dig på hænder, så du ikke støder din fod på nogen sten.'"

Jesus svarede: „Der står også skrevet: ‚Du må ikke provokere Herren, din Gud.'"

Så tog Djævelen ham med op på toppen af et højt bjerg og viste ham alle verdens lande og al deres herlighed. „Alt det vil jeg give dig," sagde han, „hvis du falder på knæ og tilbeder mig."

Jesus svarede: „Forsvind Satan! Der står jo skrevet: Det er Herren din Gud, du skal tilbede, og ham alene du skal tjene."

Så forlod Djævelen ham, og nogle engle kom og sørgede for mad til ham."

(Matt. 4,1-11)

Tegningerne er Martin Youngs Bible Cartoons. Teksten er fra Bibelen på hverdagsdansk.

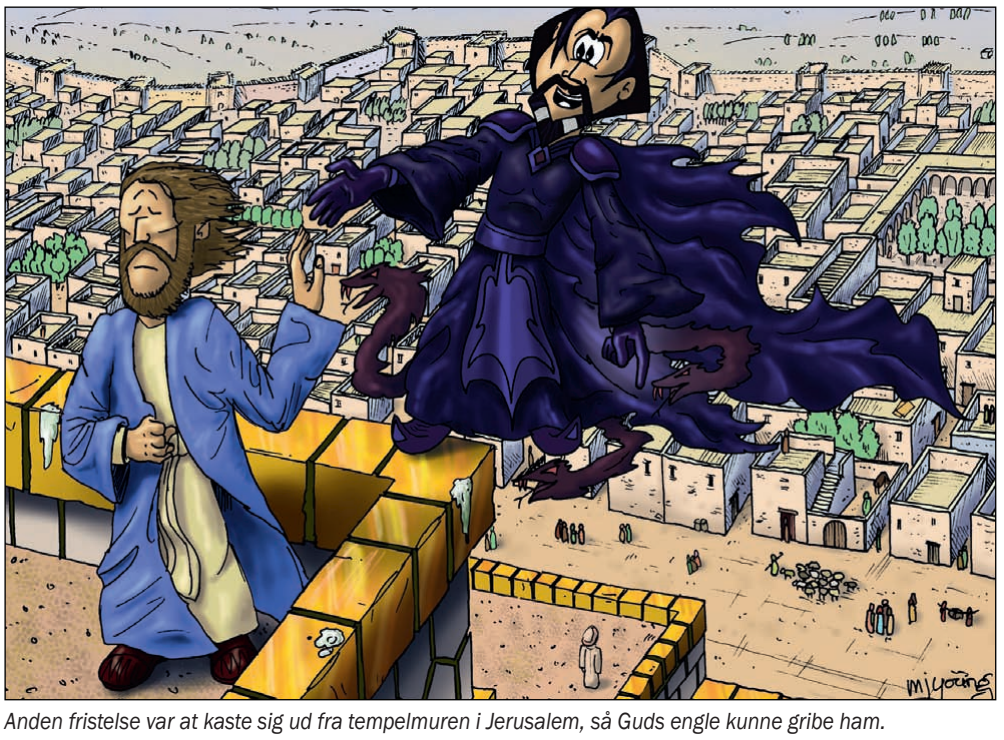

Anden fristelse var at kaste sig ud fra tempelmuren i Jerusalem, så Guds engle kunne gribe ham.



Tredje fristelse var "al verdens herlighed", hvis bare Jesus ville tilbede Djævelen.



Jesus afviste hver af disse fristelser med Guds ord. Derefter forlod Djævelen ham, og nogle engle bragte ham mad.

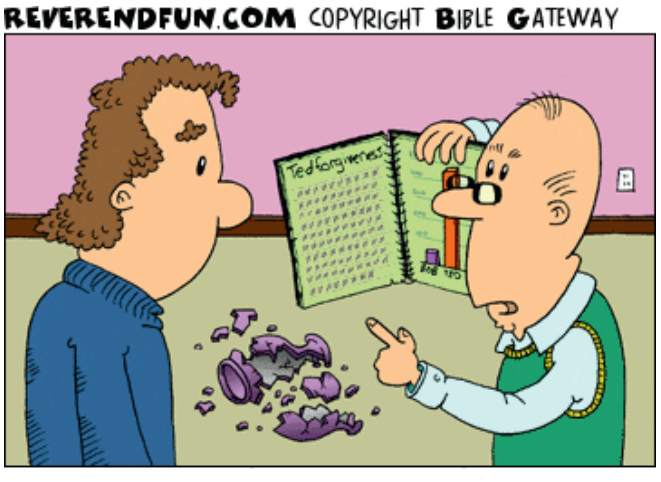

- Som det fremgår af listen, er du allerede blevet tilgivet 490 gange, så du er ikke længere dækket af den bibelske regel!

(Se Matt. 18,21-35)





Idag har næsten alle unge afrikanere en mobiltelefon og kan følge med i meget mere end før. Det giver dem nye idéer. Både gode og dårlige.

Moderne unge i Afrika

Christine er en ung kristen pige i den muslimske storby Garoua i Cameroun.

Som andre unge afrikanere må hun tage det arbejde, hun kan få, selv om hun drømmer om noget andet. Bare at have et job er godt. Og hvis arbejdsgiveren tilmed betaler løn hver måned, skal man ikke klage.

Christine har været heldig at få et rengøringsjob på det katolske gæstehus, hvor Udfordringens udsendte for tiden bor. Hun var oprindelig korttidshjælp, men den ledende søster så hurtigt, at der var krudt i den selvbevidste unge Christine Kodaba. Hun har dog ingen planer om selv at blive nonne. Men hendes mor står alene med familien. Derfor er det en hjælp, at Christine selv kan tjene en løn.

- Sidste år søgte jeg ind på sygeplejerskeuddannelsen, men kom ikke ind. Og i år har de allerede lukket for ansøgninger, fortæller hun skuffet. Ofte går det ikke retfærdigt til. Folk betaler glat væk en årsløn i bestikkelse for at komme i betragtning. Det har Christine dog ikke gjort. Hun tænker istedet i andre muligheder:

- Når det nu ikke lykkedes, så kunne jeg godt tænke mig at drive handel med majs og jordnødder. Jeg vil købe billigt ind nordpå og organisere transporten til syden, hvor priserne er meget højere. Min bror arbejder med handel, så han kan rådgive mig, fortæller Christine.

Hendes familie har været kristne i flere generationer. Derfor er det naturligt for hende at komme i den lokale kirke, hvor flere tusinde går i kirke.

- Udover gudstjenesten om søndagen er der torsdag lovsang og bøn. Og fredag er der ung gudstjeneste. Desuden er der mange andre samlinger, fx mødes de unge til lejre i andre byer, fortæller Christine.

- Taler I også om de udfordringer, som unge møder i dag?

- Ja, der arrangeres jævnligt debatter, hvor et panel diskuterer et emne. Det hjælper os meget. Og vi taler også med hinanden, fortæller Christine. Hun har seks søskende plus to, som er døde.

- Den ene døde af malaria og den anden af trolddom.

- Trolddom? Hvordan det?



Christine er høj og har en typisk rank afrikansk ryg. Hun er meget slank, men det skyldes ikke, at hun vil ligne en fotomodel. Det er bare fordi, der ikke er råd til lækker mad...

- Vi hørte, han råbte fra værelset: "Lad mig være, lad mig være. Jeg siger det til min storebror." Og da vi kom ind på værelset, var han død, forklarer Christine. Hun påstår, at der ofte sker den slags trolddom. Folk roder med det okkulte.

- Hvad stiller I op med trolddom?

- Der er ikke andet at gøre end at bede Gud om beskyttelse 24 timer i døgnet. At have Gud i hjertet.

- Du er nu 26 år. Tænker du på at blive gift?

- Jeg venter på den rigtige mand. Jeg har endnu ikke modtaget et ægteskabstilbud.

- Er det altid manden, der skal spørge pigen?

- Her oppe nordpå i det muslimske område er det forældrene, som arrangerer ægteskaber. Allerede som 12-årige giftes muslimske piger bort. Men da verden har ændret sig, så venter de muslimske piger nu også med at blive gift – nogle gange indtil de er 30!

Blandt de kristne er det ikke forældrene, men den unge mand, der spørger. Men det er ingen sygdom at være ugift. Det haster ikke. Man skal bare vente på, at Gud gør et mirakel, mener Christine.

Med hendes udseende skulle det ikke være så svært for Gud, kan man synes.

- Kan I unge ikke bare finde sammen uden et mirakel?

- Jo, der arrangeres også dates. Og vi unge mødes i kirken. Men man skal jo heller ikke gifte sig med en ung mand, som ikke er seriøs. Det hjælper ikke, at han siger "J'ai t'aime!" "J'ai t'aime!" (Jeg elsker dig!), hvis han ikke har en plan for, hvordan han vil forsørge familien, mener hun.

- Hvis der nu kommer en rig og smuk muslim, som vil giftes med dig,...?

- Nej, nej, nej! Selv om han så har alverdens penge, så vil jeg ikke gifte mig med en muslim. Selv om han siger, at jeg kan blive ved med at være kristen, så véd jeg godt, at han vil islamisere mig, når vi først er gift. Inden man ser sig om, vil han finde sig en ekstra kone. Her i landet må muslimer have op til fire koner. Nej, jeg er kristen, og jeg vil dø som kristen!

Henri i Afrika.

KLUMMEN

Hul i hovedet, eller hul i tanden?

Tænder er noget mærkeligt noget. Det er måske derfor, jeg synes, det er så interessant. Hvordan man kan mærke dem, uden at man kan mærke dem? Hvorfor er det vigtigt at børste tænder, og hvorfor er der forskel på at børste dem rigtigt og forkert? Tro mig, jeg har flere spørgsmål.

Derfor synes jeg, tandlæger er spændende, for de ved så meget, som jeg ikke gør.

For nylig fik jeg lov til at observere, hvad en tandlæge gør, hvis der er kommet hul i tanden. Yderst fascinerende. Først bedøver man nerven, og så tager han boret frem. Begge dele føles meget skræmmende at have i sin mund, men er man rolig, så sker der sjældent noget.

Grunden til, at han tager boret frem, er for at fjerne alt skidtet fra tanden. Hvis han bare lagde noget hen over det, ville det se pænt ud på overfladen, men tanden ville rådne videre indenunder. Han ville have fejlet i sin opgave: at passe på dine tænder. Til sidst ville det gøre frygteligt ondt, og så skal tanden ud!

Derfor er det så utroligt vigtigt, at han først fjerner det smertende sorte, så det kan blive fint hvidt igen. Selvfølgelig skal du helst sørge for dine tænder, inden det går galt.

Da jeg var betydeligt yngre end nu, kunne jeg ikke fordrage at få børstet mine tænder. Det var så ubehageligt at få den børste ind i min mund. Jeg kunne slet ikke holde det ud. Men heldigvis stoppede mine forældre ikke med at børste mine tænder, selvom jeg var (måske er) god til at pive.

Jeg husker dog, at jeg fik et spørgsmål. "Vi kan også bare lade være med at børste dine tænder, og så kommer der huller i dem. Det er helt op til dig." Jeg sagde "fint." Så slap jeg for at få børstet tænder, håbede jeg. Jeg forstod ikke, hvilken større smerte, det ville indebære. Så meget mere ved jeg nu.

Som kristen tænker jeg, at man også har brug for at lade Gud fjerne al synden i ens liv, før Han kan fylde det hele op med noget godt. Også selvom det kan være smertefuldt at skære ting fra, så er det livsnødvendigt. Og ligesom det ikke er rart at børste tænder til at starte med, venter der en stor belønning. Muligvis er det ikke altid rart, men konsekvensen er så meget værre ved ikke at gøre det. Det er ikke en retfærdig sammenligning, men jeg håber, du forstår min pointe.

For hvordan skal der være plads til Guds gode, fantastiske gaver, hvis vi konstant fylder os med synd? Til sidst vil vi rådne op som tanden, hvis ikke vi lader Gud komme til. Hvis vi ikke går fra det smertende sorte til det helbredende hvide.



Af Caroline Hjøllund

Tjek UDF·nu





Musicaluge på Mariager Efterskole:

150 elever er sammen om at fortælle historien om Moses

Musicalugen på Mariager Efterskole har i ugens løb været i fuld gang, og i år handler det om en dreng, som er født midt i et folkemord, opvokset som prins og landsforvist for mord.

Det er også fortællingen om fårehyrden, der tvang jordens mægtigste imperium ned på knæ. Og hvad sker der i et menneske, som må tage et opgør med sin egen bror, bære vægten af sit folks forventninger og bevare troen på det mest usandsynlige: At Gud har bedt ham om at befri sit folk.

Det er historien om en af biblens vigtigste personer, Moses, som levede for flere tusinde år siden, der i weekenden vises som musical på Mariager Efterskole.

Sammen med manuskriptforfatter og instruktør Louise Robinson vil efterskolen vise deres fortolkning af historien. I skuespillet kan tilskuerne opleve, hvordan de syv plager kommer til live gennem dans. Med forestillingen håber aktørerne også at kunne give de personer, vi læser om i Bibelen, en ny betydning for os.

Lærer Peter Senholt, som er chef for produktionsteamet, har kordineret alle arbejdsområder. Han synes, det er sjovt at udvikle en musical på så kort tid, da processen kan blive intens, og at alle skolens fællesskaber kan være med til at bidrage til stykket.

- Musicalugen er med til at skabe nye venskaber på tværs af de venskaber og grupper, eleverne allerede er en del af. Eleverne oplever nye sider af sig selv og bliver dygtige til nye ting, siger Peter Senholt.

Alle skolens 150 elever har i den forgangne uge været i gang med at øve sange, replikker og klargøre musicalen, som opføres den 3. - 4. februar.

Emilia Tangstad, elev på Mariager Efterskole/redaktionen



150 elever på Mariager Efterskole har været i gang med forskellige arbejdsopgaver for at få weekendens musical klar. Foto: ME

Ugens Julius

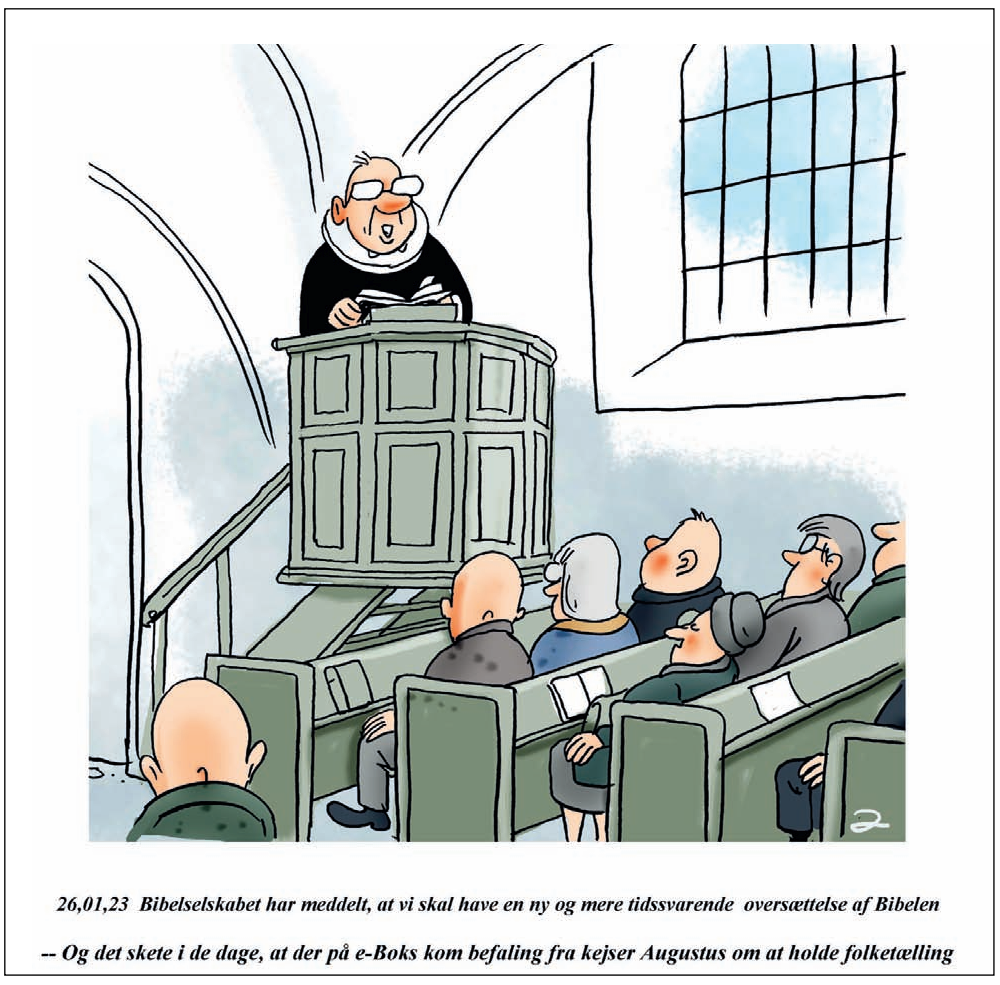

Humor fra tegner Jens Julius om aktuelle emner

Tegneren Jens Julius har tegnet denne humoristiske tegning, efter at Bibelselskabet har meddelt, at de påbegynder arbejdet med en ny oversættelse af Bibelen i en autoriseret udgave.

Målet med den nye version er, at den skal skrives i et opdateret sprog, der passer mere til tiden nu, har Bibelselskabet oplyst. Det er over 30 år siden, Bibelen i den autoriserede udgave senest blev opdateret.

I 2020 udgav Bibelselskabet en nudansk oversættelse, hvor flow og forståelse er i fokus.

Red.

BAGSMÆKKEN

Guds sol

I denne vintertid er der mangel på varme på mere end én måde. Det skyldes årstiden, men det skyldes også en krig, som trækker store veksler på såvel strøm som varme.

De, der har mulighed for det, tager i denne tid en rejse sydpå, til de "varme lande", hvor der er garanteret varme fra solen. Atter andre har bestilt en tilsvarende rejse senere på året, hvis den danske sommer skulle drukne i regn. Det gør noget ved ens krop og sind at blive varmet op af solen. For en stund glemmer vi hverdagens problemer og kan sidde med ansigtet vendt mod den gule varmekilde og bare være til, inden vi atter må tage fat på de udfordringer, vi hver især har.

Endnu større er dog den styrke og "opladning", som troen på Gud og hans søn Jesus kan skænke os. I salme 89 står der: "Lykkelige er de, som lovsynger dig, de lever i lyset af dit nærvær. De glæder sig over dig dagen lang, soler sig i din godhed."

Tænk, hvilket løfte det er til ethvert menneske. Hvor sindet er gået "vinterkold", da loves vi at blive varmet godt igennem uden at skulle give noget til gengæld. Det er evangeliets natur, det er nåde fra Gud, at han kan gøre dette under i os, når vi vender os væk fra os selv og vores genvordigheder og fokuserer på ham.

Det er netop det, der sker, når vi retter blikket på Jesus igennem lovsang eller en taknemmelighedsbøn. Da mærker vi Guds nærvær, da springer en glæde frem, måske midt i en vanskelig situation. Da soler vi os i Guds godhed. Solen er universets centrum, som planeterne kredser omkring. Jesus er verdens lys, som er centrum i Guds frelsesplan. Og hvis vi som en planet i vores hverdag "kredser rundt om Jesus", så vil vi opleve at lyset fra ham giver ny kraft og inspiration - ikke bare til vores eget liv, men også til dem omkring os, som har brug for hans omsorg og varme.

Hans solskin trænger igennem skyerne i vores liv og hjælper os igennem vinteren. Endda uden at det koster en klink!



Af Ole Bering
Pensioneret lærer

FØLG OS PÅ FACEBOOK
facebook.com/Udfordringen.dk

Har du brug for inspiration til at leve som kristen?

Livet med Jesus er spændende. Der er så mange facetter af Guds rige, som i sig selv er nok til at forundres resten af livet.

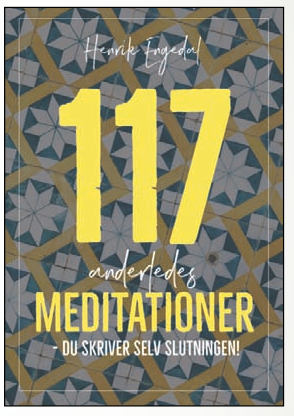

'117 anderledes meditationer' er korte tekster med tilhørende bibelvers. Til hvert stykke er der gjort plads til at skrive kommentarer og svare på spørgsmål. Med skarphed, humor og kærlighed opmuntres og udfordres du i din trosvandring med Jesus.

Af Henrik Engedal. 244 sider, 198 kr.

Bestil på Hosianna.dk