... den kristne ugeavis

Udfordringen

Søndag den 12. Februar 2023 * Uge 7 * * Årgang 51

Vinter



Interview med den nye kirkeminister

Mød Louise Schack Elholm side 3.



Politiker på Caminoen

Rejsebeskrivelse i kronikken side 7



Kærlighed & parforhold

Se Valentin-tema på midtersiderne.

Færøsk kunst
af en færøsk maler i Odsherred

"Lyset i Øssur Mohrs værker bryder frem – de lægger op til eftertanke og forundring – de griber fat i os – og vi bliver draget ind i kunstnerens sfære."

- Anmeldelse i Kunstavisen



Besøg atelieret og se de nyeste malerier.

Ring eller skriv for aftale.

ØSSUR MOHR KUNSTMALER - www.ossurmohr.dk
Lyngvej 189, 4560 Vig - Tlf. 2911 6696

Udfordringen søger chefredaktør/direktør

Da Udfordringen står overfor et generationsskifte søger vi pr. 1. maj 2023 en ny ansvarshavende chefredaktør, der samtidig fungerer som direktør for Fonden Udfordringen.

Se stillingsopslaget på udfordringen.dk/jobopslag/

MentalTouch Rekruttering Udfordringen





Rejseleder på denne rejse:
Anders Kingo

Tilmelding senest 1. marts 2023

felixrejser.dk/istanbul



Professor Peter Øhrstrøm forelæser. Foto: Svend Løbner.

Aalborg Universitet fejrede Peter Øhrstrøms 40 års jubilæum

Aalborg Universitet markerede mandag den 30. januar professor Peter Øhrstrøms 40 år som ansat i universitetsverdenen med et fagligt seminar om digterpræsten Kaj Munk og tidslogikkens grundlægger A.N. Prior.

Samtidig blev en digital tidslinje om Kaj Munks liv og værker præsenteret. Tidslinjen udmærker sig ved brugervenlighed og direkte adgang til over 4.000 dokumenter, heraf 69 skuespil, 334 prædikener og foreløbig 389 artikler af Kaj Munk foruden billeder og 1.519 private breve fra og til Kaj Munk.

Freelance journalist Svend Løbner

Tidligere generalsekretær i Luthersk Mission 85 år

Den 7. februar fyldte cand. theol. Leif Rasmussen 85. Han var LM's generalsekretær gennem 40 år fra 1966-2005, hvor han gik på pension.

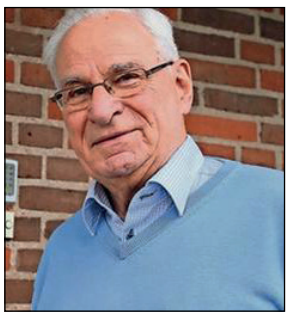

Leif Rasmussen

Leif Rasmussen har også undervist som timelærer på Luthersk Missions Højskole fra 1966-1992 samt på Missionsskolen i Hillerød.

Siden pensioneringen har Leif Rasmussen været fritidsforkynder, især i København, Nordsjælland og på Lolland-Falster, hvor han er født og opvokset. Fødselaren har haft en lang række tillidsposter. Han har således været bestyrelsesmedlem af Dansk Missionsråd ad flere omgange, med i Menighedsfakultetets repræsentantskab samt bestyrelsesmedlem i Evangelisk Alliance. Han har også siden pensioneringen arbejdet med at systematisere LM's arkiver.

Leif Rasmussen, der mistede sin hustru, Poula, i 2014, har fire børn og syv børnebørn.

Bodil

Ny administrationschef i FDF

Stefan Buntzen, 29 år, er læreruddannet og har siden maj 2021 været forbundssekretær i FDF Landsdel 7 og 8 med fast kontorplads på Rysensteen.



Her har han også løst administrative opgaver i projektgruppen bag kredsstartprojektet og i forbindelse med afviklingen af FDF's Landsmøde 2022.

Stefan Buntzen har været aktiv FDF'er, siden han som barn blev medlem af FDF K 26 Husum, hvor han tidligere har været kredsleder og fortsat er pilteleder og bestyrelsesmedlem. Tidligere har han også været instruktør på seniorkurser. Stefan bor i Husum med sin kæreste.

HER

Læs også avisen på Udfordringen.dk

Brugernavn: udf-net Kodeord i februar: levitterne
Kodeordet for februar gælder til d. 6/3 2023 kl. 9.

Ugens profil: Torbjörn Stålander

Energisk fri- og folkekirkepræst er død

"Vi skal huske at forkynde om himlen," sagde Torbjörn Stålander.



Sognepræst Torbjörn Stålander brændte for at formidle Guds nåde.

Den 58-årige sognepræst Torbjörn Hilding Ole Stålander døde lørdag 4. februar om morgenen efter et svært sygdomsforløb med spiserørskræft.

Hans ligefremme væsen havde én stor vision: At fylde himlen, ligesom han selv havde en stærk overbevisning om at komme hjem til Jesus, fordi han stolede på Guds nåde.

Torbjörn var fra Nordborg på Als, født i Vesterås i Sverige 28. januar 1965, fordi hans far er svensk.

Familien blev ramt af det karismatiske hos Stig Christensen i Mariæ Kirke i Sønderborg, og Torbjörn kom på Det Kristne Gymnasium i Ringkøbing som 2. årgang.

Så skulle han i militæret, men han ville gerne tjene Gud og var optaget af, hvem Jesus tiltrak. Torbjörn ville hjælpe narkomaner og alkoholikere og tog i stedet for militæret til behandlingshjemmet Quo Vadis i Kolding.

Autentisk omsorg

- Jeg lærte Torbjörn Stålander at kende som medarbejder i Quo Vadis i 1984, fortæller Lars Mollerup Degn, seniorrådgiver i Areopagos.

- Torbjörn var en fantastisk ven og kollega, fuld af energi, kreativitet og humor, samtidig med at han havde stor og autentisk omsorg for mennesker omkring ham. Det var godt og inspirerende at arbejde sammen med ham.

- Torbjörn har bragt glæde, trøst, opmuntring og inspiration til mange, fortæller Lars Mollerup Degn.

Selvom kræften huserede i kroppen, mødte han på dette års SommerOase formanden for det Lutherske Verdensforbund ærkebiskop Musa Panti Filibus, og han havde noget vigtigt at fortælle ham: - Vi skal huske vores forkyndelsesansvar om himlen!

Fra Betlehem til folkekirke

Men det ville blive en udfordring som familiefar at arbejde med narkomaner, så da Torbjörn Stålander som 18-årig møder sognepræst Helge Pahus på en sommerlejr i Asserballeskov, sagde han: "Sådan vil jeg også være præst", og han begyndte at læse teologi i hovedstaden.

I studieårene voksede han i Karlslunde Strandkirke ved Køge, hvor han også blev bisat fra i torsdags.

Torbjörn blev cand.theol. fra Københavns Universitet i 1993, men allerede året inden virkede han som præst i Frikirken "Betlehem" (Vanløse frikirke). Det blev til 11 år i Betlehem, inden han blev post 1½ år, og i 2006 kom han til Boholte Sogn som sognepræst tæt på Strandkirken.

Ustyrlig gadedreng berørt af Himlen

- Torbjörn mødte mennesker med varme og nærvær, indsigt og direkte humor. Selv fortravlede plejepersonaler lyste op, når han hilste dem på hospitalsstuen med sin helt særlige evne til at se og værdsætte mennesket bag uniformen. For han var et gavmildt menneske, skriver en ven.

Han var konstant optaget af Guds Nåde og fik folk til at føle sig elsket af Gud. Uanset hvem han mødte, mødte de Guds nåde, for som Torbjörn sagde: "Der er ikke andre end Gud, der skal dømme os".

Torbjörn Stålander var fra 2007 og nogle år frem tillidsrepræsentant i Præsteforeningen. Efter mange års kamp i sit eget sogn med et, jf. biskoppens udsagn, udfordrende menighedsråd, forflyttede biskoppen både ham og de andre præster i sognet i 2020 pga. det dårlige arbejdsmiljø, menighedsrådet befordrede. I stedet brugte biskoppen Torbjörns kompetencer som vikar i andre sogne i Roskilde stift.

- Han var altid særligt berørt, når han talte om "de mange boliger" i himlen, og hvor skønt det var at tænke på, at Gud havde forberedt plads til os, fortæller en kollega.

- Og så var han altid glad for lovsangen "Hvem vil gi' sit liv for en som mig?". Han hvilede i og var taknemmelig for, at det ville Jesus!

Skilt, men ikke fra Gud

Torbjörn havde nogle gange svært ved at finde sin plads i kirkelivet efter sine to skilsmisser. Men han glædede sig over at gøre en forskel for mennesker, der normalt ikke sled på kirkebænken. Han holdt mange konfirmandlejre, hvor han med sit ligefremme væsen gjorde indtryk på konfirmanderne, der beskriver ham som en "bonusfar":

- Han var ikke bange for at sige sin mening og havde en passion for, at vi også måtte tro på Jesus.

En anden fra sognet skrev:

- Torbjörn mødte os mennesker "udenfor kirkens liv" med et jordnært nærvær. Han imponerede ved - selv i sin egen smerte og lidelse - at vise omsorg og var præst til det sidste.

Selvom kræften huserede i kroppen, mødte han på dette års SommerOase formanden for det Lutherske Verdensforbund ærkebiskop Musa Panti Filibus, og han havde noget vigtigt at fortælle ham: "Vi skal huske vores forkyndelsesansvar om himlen!"

Han fik pigerne Astrid og Lærke og sov stille ind med sin hustru Britt ved sin side lørdag morgen med vished om, at han skulle til fest hos Vorherre. Den sidste nat inden han udåndede, sang han i vildelse: "Og når vi kommer hjem til fest. Hurra hurra hurra."

HER



"Vi skal huske at forkynde om himlen", sagde Torbjörn Stålander (tv) til formanden for det Lutherske Verdensforbund Musa Filibus (th) i sommer. Nu er han død. Hans hustru Britt står i midten.

Kom om bag kirkens nye minister:

Kirkeministeren: Mine børn skal finde trøst hos Gud



Danmarks kirkeminister er kendt for sin nysgerrighed og idérigdom, men hun kan slet ikke undvære kirken.

Af Henrik Engelbrekt Refshauge

Louise Schack Elholm har haft en hård barndom. I perioder ville hun ikke vise sig udenfor, fordi hun blev mobbet og udspioneret, hver gang hun gik uden for en dør.

Min mor, far og bedsteforældre tog mig indimellem med i kirke, men det var først, da jeg var KFUK-spejder i en kort periode som barn, at der skete noget med mit personlige liv som kristen, fortæller kirkeministeren.

- Her fik den grønne sangbog stor betydning for mig, fordi jeg fandt Fadervor og Trosbekendelsen på en af siderne. Jeg lærte dem udenad, og derigennem fik jeg kristendommen ind. Jeg havde et behov for at finde et sted, hvor jeg kunne betro mig, og fortalte Gud om mine sorger. Jeg oplevede at miste meget og kunne fortælle Gud om det.

Skilter med sin tro

- Der er sket noget med min tro. Jeg tror på en kærlig Gud, der værdsætter mig. Egentlig voksede jeg op med en opfattelse af, at min tro er en privatsag mellem Gud og mig. Derfor skiltede jeg ikke med den, fortæller Louise Schack Elholm. Men det ændrede sig.

- Med tiden blev jeg en offentlig person, og der må man stå ved og sige det, man står for. Derfor har jeg også valgt i højere grad at melde ud, at jeg faktisk er et troende menneske. Det betyder noget for mig, fordi det giver et håb, at der er en Gud, der giver mig tilgivelse og kærlighed. Det er en utrolig trøst for mig at kunne bede til Gud. Der får jeg trøst og styrke.

Jeg lærte Fadervor og Trosbekendelsen udenad, og det gav mig én, jeg kunne betro mig til.

Louise lærer også sine to børn Daniel på 15 år og Sofie på 12 år om, at Gud giver trøst og styrke.

- De skal vide, at der kan man søge hen. Kirken er også en del af det liv, vi har derhjemme i Sorø. Vi kommer både i Broby kirke og Klosterkirken i Sorø, fortæller hun.

Nysgerrig idémager

Louise beskriver sig selv som idé- og kontaktskaber.

- Jeg forsøger som politiker også at være analytiker og koordinerende, men jeg holder utrolig meget af at udforske ting og lære mennesker at kende og er fyldt med idéer. Det er fantastisk at blive klogere og udforske verden.

- Jeg tog initiativ til, at kirkeudvalget skulle en tur til Sydslesvig og møde folk i det danske mindretal. På den måde bliver jeg også klogere. Det er typisk mig at sætte udvalget i gang med en masse arbejde, fordi jeg er entreprenant. Derhjemme i familien koordinerer jeg også alting, men det er knapt så meget lige nu, hvor ministeriet krævet en stor del af min tid, fortæller hun. Det er ikke hver dag, hun når hjem til Sorø, men hun forsøger at komme hjem og spise med familien så ofte som muligt - dog ikke lige i dag, hvor Udfordringen taler med hende.



Louise Schack Elholm ved, hun er værdsat af Gud, og Han giver hende tilgivelse og trøst, håb og styrke.

Andagt på Borgen

At den nye kirkeminister er aktivistisk og åndelig, viste sig også før folketingsvalget, hvor hun sammen med tidligere folketingsmedlem Daniel Toft Jacobsen (S) og Frikirkenets generalsekretær Michael Wandt Laursen fik andagten tilbage på Christiansborg.

- Vi manglede det rum for fordybelse, hvor vi starter dagen med at få positive indflydelser fra vores tro, så alt ikke er hastværk. Lige nu kan jeg desværre ikke være den ansvarlige længere, men jeg synes, det er så vigtigt at standse op. Vi er i gang med at få det løbet i gang igen. Selvom jeg ikke på samme måde har min daglige gang på Christiansborg lige nu, og min rolle er lidt anderledes i regeringen, vil jeg prøve at bakke op om andagten så godt, jeg kan, fortæller Louise Schack Elholm.

Myreflittig netværker

En af de stærkeste oplevelser, hun har haft i kirken, var samtalerne med præsten, inden hun skulle giftes.

- Jeg sætter i det hele taget utrolig stor pris på de samtaler, jeg har med præsterne i min venskabskreds. Det giver mig en nuancering af min evangelisk lutherske tro og forklarer, hvorfor jeg mener, hvad jeg mener. Det hjalp religionsundervisningen på gymnasiet på Sorø akademi også med til.

Den 45-årige kirkeminister er også kendt for sit overblik og kendskab til mange af kirkens forhold. Hun beskrives som "myreflittig" og bruger meget tid på at læse alle papirer og mødes med så mange som muligt.

- Jeg kan godt lide at mødes med folk og lytte til dem. Der er ikke ét synspunkt, der er det rette. Derfor er det vigtigt, at vi ikke kun er enøjede. Det sætter jeg stor pris på. Mht. en evt. ændring af alterbogen forsøger jeg også at lytte i en bred og inddragende proces. Jeg har bedt biskopperne og resten af folkekirken om at melde tilbage, og de skal bruge så lang tid, de har brug for.

Er du nogle gange i konflikt mellem dine private holdninger og den politik, du skal føre?

- Jeg er nødt til at tro på det, jeg laver. Jeg skal forklare mig selv, og hvorfor tingene er en god idé. Nogle ting er ikke rare, men nødvendige. Der må jeg så gøre det på bedst mulig måde. Det gælder også, når regeringen vil ét, og baglandet og min personlige holdning måske vil en anden vej. Politik er fyldt med kompromisser. Det gælder også Bededag.

Hvordan kan vi opretholde, at Danmark er et kristent land?

- Jeg er rigtig glad for den formulering i regeringsgrundlaget. Det betyder meget for mig, at Danmark er et kristent land.



Gennem hele sin folketingstid har Bertel Haarder været mentor for Louise Schack Elholm.

Derfor vil jeg fastholde, at kristendommen har en særstatus. Vi har f.eks. alle sammen fri på helligdage, uanset hvad vi tror på. Det vil jeg sikre. Og man kan også uddanne sig til præst på statens universiteteter.

- Det er så vigtigt, at vi har velfungerende kirker over hele landet, for ofte er kirken det sidste, der er tilbage, når alt andet ramler, mener kirkeministeren.

- Derfor skal vi også have en rummelig folkekirke. Jeg er bekymret for, at vi ellers ekskluderer dele af folkekirken.

En pedel rykker rundt

Bertel Haarder rekrutterede den tidligere VU'er på en bustur i 2007 og er stadig politisk mentor for hende.

- Jeg vil gerne leve med hans mantra om, at kirkeministeren skal være pedel fremfor leder for kirken. Men en pedel skal også tage ansvar og være med til at rykke rundt på møblerne, hvis folk efterspørger det, siger hun.

Hvad tænker du om forholdet mellem kirke-stat?

- For mig er det vigtigt, at vi har en bred kirke med stærk lokal forankring. Den skal ikke være topstyret. Den brede rummelige folkekirke består af 1700 menighedsråd med lokalt engagerede kræfter. De elsker hver især deres lokale kirke og gør tingene forskelligt fra sted til sted. Det gør Folkekirken mangeartet og forskellig. Man vægter forskellige tilbud, og det er et stærkt udtryk for rummeligheden. Derfor er jeg opmærksom på, at der ikke er nogle enkelte, der skal tale på hele kirkens vegne, for så glemmer vi nuancerne, mener hun.

Mange sager på bordet

Da Louise var næstformand i Folketingets Kirkeudvalg, var hun særdeles aktiv som kirkeordfører i oppositionen, f.eks. viste hun det absurde i, at der måtte sidde tusinder på stadion og kun få til en begravelse i kirken under corona-pandemien. Hun har også markeret sig om donationsloven, spørgsmålet om tvangsoversættelser af prædikener og trossamfundsloven. Der er flere aktuelle sager, hun er ved at støbe de første kugler til.

- Vi har netop lavet et lovforslag om ligningsråd for folkekirkens økonomi. Der har været en forsøgsordning, som nu har ført til, at vi lægger op til at give frihed til at vælge mere samarbejde på tværs af kirken uden at skulle søge dispensation.

- Desuden skal vi have revideret trossamfundsloven. Da jeg var kirkeordfører, bad vi om at få inddraget alle parter. Nu har Kirkeministeriet holdt møder med hele det kirkelige landskab for at høre, hvad deres tanker var. Det sidder jeg og kigger på nu.

Louise Schack Elholm er allerede tidligere gået i brechen for folkekirkens arbejdsmiljø og menighedsrådenes stigende ledelsesansvar og voldsomme arbejdsbyrde.

- Hvordan gør vi det mere attraktivt at være med i menighedsrådet, så vi får en større deltagelse i menighedsrådsvalg? spørger hun.

Fortsættes side 19.

COMPOUNDERS

MW Compounders er en dansk børsnoteret investeringsforening. Foreningen er udbyttebetalende og har investeret i 20-30 globale compounder-aktier.

Læs mere på vores hjemmeside: www.mwcompounders.dk

Kontaktpersoner:
Johannes Møller: 61 31 64 85 Dan Wejse: 26 83 37 44



Der var også plads til lovsang og tilbedelse.

70 til bedeuge i Kolding

Næsten 70 forbedere fra hele landet deltog i Bedehus Danmarks årlige bedeuge i uge 5 på højskolen Acts Academy i Kolding i februar 2023. Det var fortrinsvis kvinder, men dog 1/3 mænd. Og 10 ægtepar deltog.

– Første del af ugen førte især til bøn for os selv og for kirken. Dernæst blev der bedt for kirkens plads og indflydelse i samfundet, fortæller Rakul Kristiansen fra ledergruppen.

– Vi bad ind i aktuelle samfundsproblemer som kønsforvirring og faderløsheden, der er selve roden til mange af problemerne. Vi bad også for kirken og for, at "vægterne" i landet måtte rejse sig og komme på plads, supplerer Peter Tinggaard.

– *Var der forskel på dette år og de tidligere års bedeuger?*

– Der var et kontinuerligt nærvær af Helligånden, som bragte en velduft og en atmosfære af enhed i lovsang og tilbedelse, og inspiration til de bønner, der blev bedt, fortæller Rakul.

– Vi har længe arbejdet med at skrue ned for undervisningen, så der blev mere tid til bøn og lovsang. Denne gang lykkedes vi i at få mange gode lovsangsstunder og bønnetider, forklarer Peter.

Rhonda Hughey og mange andre talere

Rhonda Hughey Mathisen indledte ugen med at undervise om "At bygge altre for Herren" og om "Guds navne". Onsdag var der undervisning om kaldet til at være vægtere af Anette Holt Larsen, mens Kresten Holmsgaard talte om Johannes Døber som et forbillede på at leve adskilt fra samfundet, så Gud kunne få mere plads til at forme os, og samfundet igennem os. John Nielsen talte om, hvad der rører sig i samfundet og viste, hvordan Gud gør mange ting – særligt udenfor kirkerne. Lucinda Rasmussen talte om et kald til discipelskab. Temaet fredag var den faderløse generation, som blev belyst af Johannes Hansen og dokumentarfilmen "Show Us the Father" (Vis os Faderen).

Der var også besøg af Martin Bentsen, som delte sin livshistorie, og Kjeld Gudmandsen, som gav et skræmmende indblik i børns og unges forvirring i nutidens samfund.

Modne forbedere løfter selv ugen

– *Hvilke temaer prægede ugen?*

– Temaet "Bygge altre for Herren" forekom mig i starten som en udfordring mht at bygge bro til de mere konkrete emner, men Helligånden gav inspiration til at binde den ene dag til den næste således, at ugen sammenfattet handlede om at blive kendt med Gud, blive mødt af Gud, til at blive udfordret til at lade os bruge af Gud. For mig var det spændvidden i ugen, siger Rakul Kristiansen.

– *Hvad var denne tråd gennem ugen?*

– Jeg tror, at vi først i tilbageblik får øje på og forstår, hvad denne tråd var og er. For mig at se er kendskab til Gud og Guds ord i vores personlige liv og i menigheden som helhed påtrængende og afgørende for den opgave, vi som kirke har i vores land.

– *Hvordan var deltagernes reaktion?*

– Det er nogle modne forbedere, der deltager, og de løfter hele ugen med deres bøn. De står hele tiden klar til at bede med indsigt og lidenskab, fortæller Peter Tinggaard.

– Vi tror, at deltagerne, ligesom vi selv, vokser i tro og tillid til Gud og også vedvarende udrustes og inspireres gennem disse samlinger, siger Rakul Kristiansen.

– Vi ser behovet for en styrket indsats til at se "bønnealtre" og en vægtertjeneste rejst op i hele landet. Dette vil der blive taget skridt til i nærmeste fremtid med lørdagsseminarer, hhv. på Sjælland så snart vi kan finde en dato, og senere i Jylland.

Anne/Henri.

Gode nyheder til danske døve

Ny Testamente oversættes nu til dansk tegnsprog.

Døves Frikirke har indgået et samarbejde med NGO'en Deaf Bible Society om i første omgang at oversætte Johannesevangeliet til dansk tegnsprog i løbet af en to-årig periode.

Oversættelsen, som senere vil inkludere mere af Ny Testamente, vil blive gjort tilgængelig i form af videoer på *Deaf Bible Media Network*, skriver Wycliffe Danmark.

Deaf Bible Society, som har hovedkontor i Arlington, Texas, tilbyder gratis oversættelser af Bibelen til tegnsprog på over 25 forskellige sprog. For hvert sprog har nemlig sit eget tegnsprog.

Danskere uden en bibel på modersmålet

En oversættelse til tegnsprog er et grundigt og langvarigt arbejde, der indeholder de samme elementer som andre bibeloversættelser for at sikre kvaliteten.



- Vi er de hørendes blinde vinkel, udtalte Jan Tausen Zachariassen i 2012, da de døve fik deres egen frikirke i Storkøbenhavn.

Jan Tausen Zachariassen, der er præst for Døves Frikirke, glæder sig til at komme i gang. Han har i mange år oplevet behovet for Bibelen på tegnsprog blandt døve i Danmark, og de er meget taknemlige over, at arbejdet endelig kan komme i gang.

Første danske døvebibel

Døve i Danmark har aldrig haft adgang til Bibelen på deres sprog, dansk tegnsprog, for den eksisterer ikke. Men Jan Zachariassen har igennem mange år lavet video-optagelser af korte passager fra Bibelen og delt dem via Facebook og kirkens hjemmeside.

I 2012 udgav Det Danske Bibelselskab Lukasevangeliet og kirkeårets tekster på tegnsprog. Men nu kan man se frem til at få hele Ny Testamente på dansk tegnsprog for allerførste gang.

Bodil



Præsten i Døves Frikirke, Jan Zachariassen, har igennem mange år lavet videooptagelser af korte passager fra Bibelen og delt dem via Facebook og kirkens hjemmeside.

Fokus på 'Venskab Først'

NGO'en Mahabba Danmark inviterer til inspirationsdag og årsmøde den 25. februar.

Af Bodil Lanting

Mahabba Danmark holder inspirationsdag i Odense den 25. februar 2023 for at udruste kristne til at møde muslimer med evangeliet ved hjælp af ressourcematerialet "Venskab Først".

- Vi vil være i bøn for muslimer på inspirationsdagen, skriver arrangørerne.

Mahabbas vision

Om visionen for arbejdet og introduktionen af materialet Venskab Først forklarer Mahab-ba Danmark:

"Kristne i Danmark bliver i stigende grad opmærksomme på islam og de ca. 250.000 muslimer, som bor her, men er typisk også usikre på, hvordan de skal agere.

Muslimer udgør omkring en milliard af jordens befolkning, og Gud elsker hver enkelt af dem. Han ønsker, at de igennem Jesus Kristus må lære ham personligt at kende, og at de må erfare al hans velsignelse.

At udelukke muslimer fra at høre Guds invitation ville være religiøs diskrimination, og Gud søger medarbejdere til denne fantastiske opgave.

Det er ikke blot noget, som 'specialisterne' må tage sig af, men er et kald til hele kirken."



Danske Patrick McDonald, som er missionær i Oxford, taler om "Venskab Først".

Hovedtalere

Der vil være foredrag ved den danske missionær **Patrick McDonald**, som bor i Oxford og har stor erfaring med Mahabba i England, Belgien og Danmark.

Også **Sebastian Olesen**, som har læst bachelor i interkulturel pædagogik og arabisk, medvirker og taler om "Elsk muslimer - også når det er svært". Sebastian Olesen har været med til at starte kirkefællesskabet Vineyard Vollsmose.

Under Inspirationsdagen vil der være lovsang ved koret Omid, vidnesbyrd, gruppedrøftelser, åben mikrofon og bøn.

Praktiske forhold

Stævnet finder sted i Bykirken, Østergade 57-59, 5000 Odense C. Pris: – 300 kr. inklusiv morgenmad, frokost, kaffe og sandwich; dog er prisen 150 kr. for studerende, mens stævnet er gratis for asylansøgere. Tilmelding og betaling på konto nr. 9570 13121230 eller MobilePay 977754.

Skriv "MI23 + navn og gerne telefon nr. og E-mail".



Sebastian Olesen fra Vollmose taler om "Elsk muslimer - også når det er svært".

Styregruppen

Mahabba.dk's styregruppe består af Niels Peder Nielsen fra Silkeborg Oasekirke; Patrick McDonald, missionær i Oxford; Poul Martin Nielsen fra Silkeborg Oasekirke; Sebastian Olesen fra Vineyard Vollsmose; Else Wiwe fra Luthersk Mission; Jens Erik Asmussen, International præst, Åbenkirke i Herning; Clement Dachet, Århus Valgmenighed samt Palle Flyger fra Mosaik kirkerne og Dansk Europamission.

Mahabba opmuntrer danske kristne til at oprette lokalgrupper, der kan danne rammen om regelmæssig bøn for muslimer og til at arrangere fællesskaber, der fremmer forståelsen mellem muslimer og kristne.

Kurset Venskab Først

Kurset er produceret af InterserveUK og er en ressource, der kan udruste kristne med vision, mod, evner og konkrete ideer til, hvordan vi bliver venner med muslimer i vores nabolag og begynder at dele Kristus med dem.

Venskab Først er ikke et udtømmende studie i islam. Hovedfokus ligger på muslimer som mennesker, hvordan vi opnår en større forståelse for dem, danner gode venskaber med dem og deler det største udtryk for kærlighed, vi kender: Nemlig Jesus Kristus. Det sker gennem:

Et seks ugers kursus med elevhæfte (trykt), lederhæfte (streames eller købes) og et ca. 6 timers interaktivt videoformat, udfærdiget af eksperter

+ Vidnesbyrd og cases fra det virkelige liv + Ugentlige opgaver og ekskursion

PS: Kurset kræver ingen forkundskaber i forhold til islam eller muslimer.

Venskab Først er den første udgivelse på Forlaget Mahabba. Elevhæftet koster 150 kr, mens et Ledersæt (Elevhæfte, online lederhæfte og -video koster 250 kr).

Materialerne kan bestilles på: forlag@mahabba-admin.dk



Det tidligere plejehjem var i 1970'erne og 80'erne et samlingssted for den åndelige fornyelsesbevægelse, som blev til Dansk Oase m.m.

Shalom Konference Center ved Randers er sat til salg

Efter 10 års arbejde med at drive Shalom Konference Center har Dorthea Nielsen nu sat det tidl. plejehjem til salg for kun 1.298.000 kr.

– Der kommer simpelthen for få til vores møder. Vi har netop haft et møde med Moses Hansen, og selv da var der kun 9 gæster. Så det går jo ikke mere.

Vi har været nødt til at drive en bed&breakfast for at få dækket udgifterne, og det er for hårdt at blive ved med, siger Dorthea, som er fyldt 74 år.

Hun har derfor sat Shalom til salg hos ejendomsmæglerfirmaet Nybolig i Randers.

Dorthea overtog det tidligere private plejehjem "Munkebo" i Gjerlev nord for Randers for 10 år siden for at omdanne det til retrætecentret "Shalom".

Munkebo blev til Shalom

I over 50 år havde Grethe Munk og Elin Hansen drevet stedet. Først som et alderdomshjem med fem ældre beboere. Senere blev hjemmet et kristent pensionat med plads til 15 beboere.

Stedet var også et center for åndelig fornyelse, hvor talere som Michael Harry, Cecil Cousen, Moses Hansen, Anne Lise og Peter Madsen og mange andre karismatiske personligheder har forkyndt og undervist.

Da de to damer måtte opgive pga. sygdom, følte Dorthea et kald til at overtage stedet.

Troen vakt til live

– Jeg var begyndt at komme i Pottemagerens Hus nogle år tidligere, fortæller Dorthea. Jeg var menighedsrådsmedlem i Brørup og kom i den lokale folkekirke. Jeg var vokset op med Fadervor. Men vi var kun højtids-kristne, har Dorthea tidligere fortalt Udfordringen.

– Da vi fik en ny præst, Majbrit Hviid Christensen, kom jeg til at snakke meget med hende. Jeg havde ganske vist været på Kolonien Filadelfia for at blive uddannet som diakon, men det havde aldrig været en personlig tro, som det nu blev, fortalte Dorthea Nielsen.



Dorthea Nielsen arbejder 16 timer i døgnet, hævder Eva Gram, som bor på stedet og har taget dette billede.

Slået ned af patient

Men Dorthea havde fået en arbejdsskade efter et overfald.

En af de psykisk syge patienter havde nikket hende en skalle på en aftenvagt, så hun blev slået ud. Følgerne havde plaget hende i ti år.

Da Dorthea var blevet åndeligt vakt til live, var hun til forbøn i Pottemagerens Hus og oplevede en helbredelse første aften, hvor Jørgen Hyldgaard talte.

– Jesus satte mig fri. Jeg mærkede, hvordan der kom en lettelse over min krop. Gud, Jesus og Helligånden blev meget mere nærværende. Jeg blev involveret i arbejdet og hjalp de næste fem år til med fx at byde gæster velkommen og meget andet.

Tog imod kaldet

Herefter tog Dorthea imod udfordringen om at skabe sit eget retrætecenter i Munkebo, som både økonomisk og bygningsmæssigt var kørt helt i sænk.

I starten fik Dorthea hjælp af Tage Barrit Nielsen, men han opgav efter kort tid. Men Dorthea fortsatte med at rydde op og gøre i stand. Andre frivillige har også hjulpet. Blandt de nye beboere var Eva Gram, som er fotograf. Hun har stadig en lejlighed.

– Hun er praktisk begavet og kan alt det tekniske, siger Dorthea om sin bofælle. Når Dorthea efter planen flytter tilbage til Brørup i Sydvestjylland, flytter Eva med. Hun er blevet som en datter for Dorthea.

Efter de første seks år på Munkebo / Shalom interviewde Udfordringen Dorthea.

– Har der været mere arbejde, end du havde regnet med?

– Jeg havde jo ikke regnet med noget bestemt. Jeg følte et kald og gik i gang. Jeg vidste ikke, hvordan det var at arbejde for Gud. Men jeg har opdaget, at han er trofast.

– Hvordan oplever du det?

– Jeg oplever det især helbredsmæssigt ved, at jeg bliver klædt på hver morgen. Jeg er lige blevet 70 i sommer. Og jeg har ingen dage, hvor jeg ikke er på arbejde.

Nogle dage tænker jeg: Nej, nu er jeg godt nok brugt. Men der har aldrig været en dag, hvor Han ikke har været med mig. Det er virkelig fantastisk, siger Dorthea.

Hendes vision for stedet var, at det skulle være et åndeligt kraftcenter, hvor mennesker kunne komme og blive opladet. Enten på en form for retræte gennem kortere eller længere tid. Eller som et omsorgs-ophold eller gennem de møder, som arrangeres på stedet.

– Nogle har brug for at koncentrere sig om noget i et par år eller måneder, og så kan de bo her, hvor der er meget fredeligt.

Udover de fem værelser, der bruges til bed-and-breakfast, er der desuden 4 værelser henne ad gangen. Plus et hus. Men alt sammen er lidt slidt og trænger til en kærlig hånd. Men nu har Dorthea taget sin del af tørnen. Nu håber hun at få det solgt. Kontantprisen er 1.298.000 kr. med 65.000 kr. i udbetaling.

Henri.

Vrede under første samråd

Folketingets kirkeudvalg havde 1. februar første samråd med Kirkeminister Louise Schack Elholm siden valget, og det gik ikke stille for sig.



Morten Messerschmidt (DF) var rasende og mener, regeringen kommer til at ende i Højesteret med lovforslaget om at fjerne Bededag.

Dansk Folkepartis formand Morten Messerschmidt havde stillet spørgsmål til ministeren om afskaffelse af Store Bededag, og kirkeministeren redegjorde for forløbet og inddragelsen af folkekirken. Det svar var Messerschmidt bestemt ikke tilfreds med. Han tordnede mod regeringen.

- De økonomiske beregninger hænger slet ikke sammen for regeringen. Det er et totalangreb på Danmark, danske værdier, dansk kultur og dansk historie, som regeringen haster igennem med vold og magt uden at lytte til hverken kirke, biskopper, danskerne eller Folketinget, mente Morten Messerschmidt. Han og kirkeudvalget fremdrog flere eksempler, og hver gang parerede kirkeministeren tilbage med, at beslutningen om at afskaffe bededag allerede er taget, men at regeringen mener, de har lyttet til kirken.

- Jeg er rasende over det her! Vi kommer aldrig til hverken at glemme eller tilgive - og selv når I dropper det her forslag, for det kommer I til, kommer vi aldrig nogensinde til at glemme, hvad det er, I har gang i, fortsatte Morten Messerschmidt, medens kinderne blussede.

- For det handler ikke om at forsvare Danmark. I er ved at ødelægge Danmark med nogle enfoldige betragtninger om, at det ikke har noget med evangeliet at gøre, sagde han med henvisning til kirkeminsterens redegørelse, hvor hun trak et par udtalelser fra Københavns biskops udtalelse ud som et argument for afskaffelsen.

- Det er jo helt forkert brug af biskoppens papir! Biskoppen argumenterer jo imod regeringsforslaget. Nu får Folkekirken så lov til at rydde op efter jeres fejl, tordnede formanden for Dansk Folkeparti og sluttede med at anklage regeringen for at sjofle Grundlovens ånd, når man blander sig i kirkens indre anliggender uden at have god høringstid.

HER

Farvel til Bededag med manér

Hvis Bededag bliver afskaffet, skal den sidste fejring være helt speciel. "Fyld Danmarks kirker" bakker op om provst forslag.



Provst Søren Nolsøe

- Rigtig mange mennesker vil i kirke, når nogen giver en anledning til dem. Mange ville opleve det historisk på en trist baggrund at sidde med på kirkebænken til de sidste bededagsgudstjenester i danmarkshistorien, fortæller Søren Nolsøe, sognepræst ved Rønnevang Kirke og provst for Høje Taastrup Provsti.

Han håber at kunne samle en lille arbejdsgruppe, der kan opfordre og inspirere de lokale kirker til at få et opslag op i deres kirkeblade og aviser. Desuden vil udvalget bag "Fyld Danmarks Kirker", der normalt afholdes sidste søndag i september, lave Bededag til en ekstraordinær "Fyld Danmarks Kirker" 5. maj.

- De kirker, der ikke er fyldt til konfirmation den dag, har en unik mulighed for at indbyde folk til at fylde Danmarks kirker og tage afsked med Bededag med manér.

HER



UGENS PRÆDIKEN

Af Ulrik Juul Jensen
Cand.theol.



En livsforvandlende oplevelse

Jeg husker fra min barndom, at jeg på en kristen børnelejr hørte forkyndelsen af Jesus. Alt var anderledes fra det tidspunkt, hvor jeg tog imod ham.

Jeg så verden med nye øjne, og himlen blev pludselig en konkret størrelse. Mine omgivelser havde til gengæld svært ved at se eller acceptere forandringen. Senere i livet mødte jeg nye udfordringer, som gjorde, at troen gled mere og mere i baggrunden af mit liv. Troen bliver prøvet hos os alle. Det kan ske gennem svære tider og modgang, men den kan lige så godt glide ud ved vores distraktion og optagethed af 'hverdagens bekymringer'. Det er netop i de situationer og omstændigheder, vi kan falde tilbage til ordet og vende om til Jesus. Da vil vi erfare, at troen prøves – men Jesus er den samme.

Den, der har ører at høre med, skal høre

I lignelsen præsenteres vi for en rundhåndet og kærlig sædemand, som vi forstår må være Jesus. Han er optaget af, at såsæden spredes og bærer frugt. Jesus siger dermed til os, at Guds ord er det vigtigste for os og tjener det formål, at vi skal modtage det til liv og frelse. Jesus indskærper dette med ordene "Den, der har ører at høre med, skal høre".

I sin forklaring af lignelsen fortæller Jesus sine disciple, at såsæden er Guds ord. Ordet skal forkyndes og spredes rundhåndet ud, for at alle skal høre det og så mange som muligt skal tage imod det. Men ordet falder ikke i god jord hos alle, for noget faldt på vejen og noget på klippegrund, hvor ordet blev taget bort eller ikke kunne slå rod. En anden fare, som Jesus gør opmærksom på, er, at vi bliver optaget af 'verdens bekymringer og rigdommens blændværk', så ordet mister sin kraft i vores liv.

Vi kan let blive bekymrede og tænke over, om vi egentlig er særligt gode kristne. Tilhører vi den gode jord, som Jesus nævner til sidst i lignelsen? I lignelsen er der fokus på sædemanden, som vi også bør have. Troen finder sin styrke hos ham. Gennem lignelsen bliver vi mindet om, at Jesus har opsøgt os og forkynder Guds kærlighed for os. I ordet bliver vi påmindet om, at vi er elskede og dyrebare for Gud. Ordet skaber en forvandling i os.



I søndagens tekst sammenlignes Guds ord med såsæden. Såsæden - ordet skal spredes og bære frugt i vores liv. Det tjener os til liv og frelse.

Hjertet er som marken – hvor Guds sæd sås

Vores hjerter er som marken, hvor Guds sæd sås. Vi må læse og høre Guds ord, så vi lukker det ind i hjertet og lader det vokse dér. Dette ord vil ikke komme tomt tilbage, men vil vokse og bære frugt i vores liv. Men det begynder i hjertet, når vi tager imod og giver det gode vækstbetingelser.

Djævelen er optaget af at plante syndens frø, der kan friste og føre os på afveje. Han vil også forsøge at stjæle eller fordreje Guds ord. Apostlen Paulus advarede også i sine breve kristne menigheder mod frugtesløse og tomme diskussioner. Har vi nogle af de samme udfordringer? Vi er kaldet til at holde fokus på hovedsagen, som er forkyndelsen af evangeliet om syndernes forladelse ved tro på Jesus Kristus.

Det er snart tid til, at markerne skal klargøres til en ny høstsæson. Det er en møjsommelig affære, hvor landmanden ikke har nogen garanti for at få en god høst. Med de rette betingelser i jorden, sol og vand, så vil vårsæden skyde små kornaks, der langsomt spirer og til sidst bærer modne kerner.

Det er denne gode hensigt og plan, Gud har med os: At vi som Guds børn må leve, vokse og bære frugt til hans ære. Han skaber selv denne forvandling og frugt ved sin Ånd, der bor i os. Ved Ånden bliver vi bekræftet i og erfarer, at vi er Guds børn. Derfor har vi al grund til at takke og prise Gud, der har givet os sit ord og en evig frelse ved sin søn, Jesus Kristus.



Troen bliver prøvet hos os alle. Det kan ske gennem svære tider og modgang, men den kan lige så godt glide ud ved vores distraktion og optagethed af 'hverdagens bekymringer'.

LEDER - se denne uge side 15

Udfordringen

Udfordringen er en **selvejende** fælleskirkelig ugeavis med stof fra både **frikirker og folkekirken.** Avisen finansieres af abonnementer og annoncer og er **uafhængig** af såvel kirker som organisationer. - 2022: Årgang 50. Medlem af avisernes organisation Danske Medier. ISSN nr. 0902-5693

Bestyrelse: Pastor, cand.jur. Stig Christensen (fmd.) chefkonsulent Flemming Nielsen, journalist Kristian Pahus, konsulent Peter B. Olsen og sognepræst Henrik Nygaard Andersen.



Tlf: 74 56 22 02. Postadresse:
Jernbanegade 1, 6070 Christiansfeld.

Redaktion@udfordringen.dk
Henri Nissen (ansv.hav.) Lisbeth Thomsen, Bodil Lanting, Eilis Jokszies, Anne Manning-Pedersen, Kirsten Krog.
Korrektur: Krista Revsbech.
Brevkasseredaktører: Orla Lindskov Christensen og Poul Henning Krog.
Ung@udfordringen.dk: Henrik Engedal
Annoncer@udfordringen.dk:
Erik Damm og Lisbeth Thomsen

Abonnement@udfordringen.dk
Troels Hertzum
Bogsalg@udfordringen.dk
Miriam Korsgaard m.fl.
Bogholderi@udfordringen.dk
Henriette Pallesen
Hjemmesider: udfordringen.dk
hosianna.dk (bøger, musik, film)
udf.nu (for unge).
Revision: Redmark, Århus.
Tryk: Jysk Fynske Medier.
Medl. af Danske Medier. ISSN 0902-5693
DMO oplagskontrol for 2022: 4.727

Søndagens tekst: Markus 4, 1-20

Lignelsen om sædemanden

1 Senere gav Jesus sig
igen til at undervise nede
ved søen, og en stor skare
mennesker samledes om-
kring ham. Derfor gik han
om bord i en båd, hvorfra
han kunne sidde og tale til
menneskeskaren, der stod
på bredden. 2 Han illustrerede
gerne sin undervisning med
billeder fra hverdagslivet.
3 „Hør godt efter!" sagde
han. „En landmand gik en dag
ud for at så korn på sin mark.
4 Som han nu gik og strøede
sædekornet ud, faldt noget
på vejen, og fuglene kom og
spiste det. 5 Noget af kornet
faldt på stengrund, hvor der
kun var et tyndt lag jord. Det
spirede hurtigt og voksede
op, 6 men eftersom rødderne
ikke kunne udvikles i det tyn-
de jordlag, tørrede planterne
ud under den brændende sol.
7 Noget af kornet faldt på ste-
der, hvor der var tidselrødder
i jorden. Tidslerne voksede op
og kvalte kornplanterne, så
de ikke satte aks. 8 Men noget
af kornet faldt i god jord. Det
voksede op og gav afgrøde
på 30, 60 eller 100 gange så
meget, som der var sået. 9 Lad
dem høre, som har øre."

Guds riges mysterier forklares kun for disciplene

10 Når Jesus var alene med
de Tolv og de øvrige, som fulgte
ham, plejede de at spørge
ham om meningen bag hans
billeder.
11 Hans svar lød: „For jer,
som følger mig, vil Guds riges
mysterier blive åbenbaret, men
de, som ikke følger mig, må
nøjes med at spekulere over
billedtalen. 12 Derved opfyldes
ordet:

De ser, men fatter dog intet.
De hører, men forstår dog
intet.

Derfor kommer de ikke til mig
og får tilgivelse."

Jesus forklarer billedet med jordbunden

13 Jesus fortsatte: „Har I ikke
forstået billedet med kornet og
jordbunden? Hvordan skal I
så kunne forstå alle de andre
billeder?
14 Kornet, som landmanden
såede, er et billede på Guds
ord. 15 Nogle mennesker er
som vejen. Når de hører Guds
ord, kommer Satan straks og
piller de ord væk, som blev
sået i dem. 16 Nogle er som
den tynde jord på stengrund.
Når de hører Guds ord, tager
de straks imod det med glæde.
17 Men de lader ikke ordet slå
rod, så det varer kun en tid.
Når der kommer problemer
eller forfølgelser på grund af
ordet, giver de op og falder
fra. 18 Nogle er som jorden
med tidsler i. De hører godt
nok ordet, 19 men de daglige
bekymringer, den forførende
materialisme og lysten til at
gøre alt muligt andet kvæler
ordet, så der ikke bliver nogen
frugt af det. 20 Men nogle er
som den gode jord. De hører
ordet og tager imod det. Det
bærer frugt i deres liv: 30, 60
eller 100 gange så meget, som
der var sået."

Teksten er fra Bibelen på Hverdagsdansk

Af Niels Erik Søndergård

Tidl. regionsrådsmedlem i
Region Syddanmark,
bor i Odense.

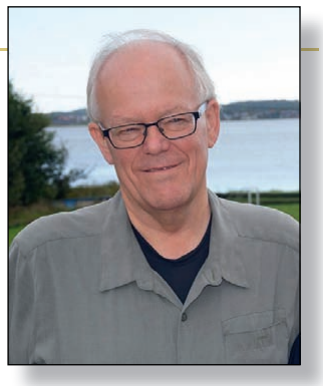

Oplevelser på Caminoen

Tidligere regionsrådsmedlem Niels Erik Søndergård fortæller om sine Camino-vandringer.

I 2011 gik jeg Camino-turen fra Saint Jean Pied de Port i Frankrig til Santiago de Compostela for 1. gang. Denne tur var en ubetinget succes. Det var på denne vandring, jeg skrev min lange dagbogsberetning. I 2019 gik jeg turen for 2. gang. Denne tur var en betinget succes.

Da jeg den 4. juli fløj til Biarritz var mit helbred normalt. Jeg havde godt nok mærket lidt siden maj måned, men det tænkte jeg ikke videre over. Men som turen skred frem, blev jeg svagere i hænder, skuldre og hofter. Og da jeg kom hjem den 8. august, havde jeg helt klart et akut udbrud af gigt i kroppen. Midt i august var det rigtig slemt.

Jeg blev udredt på ambulatorisk afdeling på Odense Universitets Hospital. Lægerne fandt, at jeg havde muskel-gigt, men heldigvis ikke leddegigt i knoglerne. Jeg fik medicinen prednisolon. Det virkede fantastisk.

Siden oktober 2019 har alle problemerne været væk. Jeg var heldig, for muskelgigt kunne fjernes med prednisolon i løbet af et år.

Over Pyrenæerne

5. juli gik jeg over Pyrenæerne på én gang. Det var en fejl. Jeg skulle være stoppet i Orisson. Da jeg havde gået i 10 timer og stadig manglede 3 km, blev jeg svimmel af mangel på mad. Jan og Monique fra Holland ringede til en ambulance, der transporterede mig til det store albergue (herberg) i Roncevalles.

De hollandske hospitaleros var rigtig søde imod mig. De mente, at jeg skulle opgive. Men jeg er jo ikke den, der giver op. Jeg fortsatte.

Gik 500 km

Det vil sige, i 2011 gik jeg de 800 km, men denne gang tog jeg bus, taxa og tog i 300 km - især over de hårde strækninger - så som Alto del Perdon og O' Cebreiro. Jeg gik alligevel 500 km, selv om gigten tog til langs turen.



Fra albergue Beilari i Saint Jean Pied de Port.

På to donativo alberguer i Burgos afviste man mig, da jeg ikke kunne gå hele vejen, men det store og gode kommunale albergue dér tog imod mig. Og på kontoret i Santiago blev min indsats også anerkendt.

Mennesker mødes

Denne gang kunne jeg ikke gå så hurtigt, og derfor gik langt de fleste forbi mig, hvilket gjorde det sværere at møde folk flere gange og få dem som caminovenner. Alligevel var der flere personoplevelser.

De første dage mødte jeg på herbergerne Ignazio fra Barcelona, som jeg diskuterede filosofi med. Han var professor i filosofi på Barcelonas universitet. Han var venlig at gå ind på det, som jeg kunne følge med i.

Da jeg senere havde sendt ham meddelelsen om min ankomst til Santiago, ønskede han mig alt vel med bemærkningen, at selv om vi ikke ses mere, så ses vi hinsides.

Tom fra Litauen fulgtes med mig en hel dag, hvor vi i gensidig interesse snakkede om alt, både menneskeligt og åndeligt.



Søndergård foran Eremita del Ecco Homi i Vejviedas vest for Astorga.

Tæt på tyreløb

De store alberguer i Pamplona var lukket for pilgrimme og i stedet reserveret for turisterne, som kom for at se tyreløbene.

Men det tyskledede lille albergue Casa Paderborn tog kun imod pilgrimme, så der fik jeg en plads. Næste morgen var jeg to meter fra tyreløbet. Et par unge mænd blev invalide. En kulturel rest fra reconquistaen.

Et spirituelt sted

Jeg elsker bar-cafeerne og de små kapeller i nærheden. Jeg gjorde ophold i kapellet Eremita del Ecco Homo i Vejviadas vest for Astorga, hvor mit møde med Jomfru Maria i 2011 har sat daglig aftryk på mig siden. Jeg gik også med mellemrum ind i kirkerne til pilgrimsmesse, Missa de Peregrinos.

Pilgrimsmenuerne med samtaler med medvandrere er fantastiske og kan kun opleves ved vandring på stierne og ved overnatning på herbergerne.

I Corrion de las Condes nåede jeg Albergue de Santa Maria med de syngende nonner. Der var indkøb i supermarkedet af alle, messe for pilgrimmene, fællessang og fællesmiddag på alberguet. Et ganske specielt godt spirituelt sted.

Der var gode gensyn med alberguer, men også skuffelser som Jan Javier i Astorga og Refugio Jato i Villafanca del Bierzo, der havde set bedre dage.

Sendebud fra Kristus

Jeg bad Kristus om at møde mig på ruten, så Han sendte mig et sendebud. Få kilometer før og efter Foncebadon på Caminoens top kom en mand op til mig. Han ville være anonym. Han mødte mig og alle andre med ordene: "Christ is risen - enjoy the weather". Det var regnvejr. Han var karismatisk. Øjeblikkeligt tunede han ind på, hvem jeg var, hvad jeg gik op i både teologisk og åndeligt i mit indre liv - og stillede rammende og præcise spørgsmål dertil. Jeg fik ikke svaret helt præcist. En spirituel kraft rykkede mig imøde.

Ved Mandarin gik jeg alene videre ned ad stejle klippestier med løse sten i adskillige kilometer. Jeg gik meget langsomt ned. Der kom ingen forbi mig. Han var ikke på Caminoen! En skytsengel havde mødt mig!

Styrt på klippesti

På Caminoens top efter Manjarin gik det mod Acebo voldsomt nedad på en vanskelig og smal klippesti. Der styrtede jeg bagover. Men rygsækken tog slaget. Jeg havde muskelproblemer. Med de yderste af mine kræfter fik jeg mig rejst igen.

Da jeg efter 9 timers gang nåede Acebo, var jeg svimmel. To unge mennesker, Nuria fra Spanien og Moreno fra Italien



Caminoens mål er som altid katedralen i Santiago de Compostella i Spanien, hvor apostelen Jakob er begravet.

havde omsorg for mig og tilkaldte en ambulance, der kørte mig til hospitalet i Ponferada.

De undersøgte mig. Diagnosen var (det, de valgte at fortælle mig), at jeg havde fået for lidt at spise i løbet af dagen. Jeg fik problemet, hvis jeg gik mere end 7 timer. Jeg skulle have haft kiks og chokolade med, der hvor herbergerne var sparsomme.

Tempelriddernes borg

Taxaen tog mig til San Nicolas alberget i Ponferada, hvor jeg fik set tempelriddernes stadig imponerende borg.

Senere mødte jeg Moreno igen en morgen på vandring. Han blev bag ved mig hele dagen og gik først forbi mig, da jeg stoppede min gang ved et albergue. Han havde passet på mig.

Vejen til Santiago

Den 5. august nåede jeg Santiago, der er et vidunderligt ateistfrit spirituelt sted.

Jeg fik plads igen på det store albergue Seminario Menor Belvis. Bestilte ved siden af pilgrimskontoret en flybillet hjem over Barcelona. Der kom ca. 1000 pilgrimme pr. dag. Stemningen på pladsen foran Katedralen og på gaderne rundt om Katedralen kan ikke beskrives, kun opleves. Rua do Franco, Rua do Vilar, Rua do Reina.

Så jeg er overbevist om, at der var en god mening med min tur. Gode naturoplevelser, gode spirituelle oplevelser og gode menneskelige oplevelser og min personlige kamp med at nå frem!



Spørg Lægepræsten





Bog af P.H. Krog: PsykiaTro. 352 s. 249 kr. Også som lyd- og e-bog.

Skriv til Poul Henning Krog (Lægepræsten) på email: laegepraesten@poulhenningkrog.dk eller pr. brev til Poul Henning Krog, Degnemosen 3, 5700 Svendborg. Ikke alle breve offentliggøres. Du vælger selv, om du vil være anonym. Der kan også anvendes andre eksempler end de til hverandre uge indkomne. Hjemmeside: www.lægepræsten.dk - her kan du bl.a. købe lægepræstens bøger og se, hvilke foredrag han tilbyder.

Efter møde med Jesus forsvandt angsten

Kære Poul Henning

Jeg har mødt Jesus efter flere års søgen. Han har nu hjulpet mig ud af et femårigt næsten dagligt hashmisbrug. Tidligere har jeg forsøgt at stoppe, men det er først nu, at det er lykkedes. Jeg vågnede en morgen og bad til Gud, her oplevede jeg et klart ja, det er nu. Jeg var kun abstinent i en til to dage, og siden har jeg været helt fri fra hashmisbrug. Tidligere har jeg døjet meget med angst og isolation. Jeg har også været indlagt på psykiatrisk afdeling og fået medicin. Efter mit møde med Jesus forsvandt angsten, men for nylig fik jeg et angstanfald. Det føles dog på en anden måde, og heldigvis har der ikke været flere anfald.

Jeg læser rigtig meget i Bibelen og beder meget. Jeg har overvundet min angst og isolationstendens og er begyndt at komme fast i en kirke. De har taget rigtig godt imod mig. Jeg hjælper til på forskellige måder. Det er gået op for mig, at jeg mangler fællesskab. Jeg har fået mod til at sige ja til invitationer i private hjem, det er helt nyt for mig. Jeg kan stadigvæk kæmpe med overtænkning og isolationstendens. Tak for samtaler og et godt råd ind i min situation.

Mvh den anonyme



Fortsæt med kirke og fællesskab. Vi er skabt til fællesskab, det gavner både dig, din næste og Guds rige.

Kære ven

Tak for samtaler. Jeg er så glad på dine vegne. Det er sket rigtig meget det sidste år. Vi vil ære Jesus, der har velsignet dig med frelse og nyt mod. Tænk, at du er stoffri. Tænk, at du nu bryder isolationen og bevæger dig ud i livet. Det er dejligt at høre, at du har fundet en kirke, du er glad for at komme i. En kirke, der favner dig. Hashmisbrug og angst er en dårlig sammenblanding. De forstærker begge tendensen til at trække sig og komme på afstand af andre mennesker og det daglige liv.

En ny undersøgelse fra Australien

Jeg har netop været til et foredrag om en stor undersøgelse af kultur og trivsel i Australien. Her fandt man tre ting – A B C, som var afgørende for, at mennesker ikke forsvandt i ensomhed, isolation, mistrivsel, angst og depression. De tre bogstaver er forkortelse for:

A - Act – tag handling

B - Belong – vi har behov for at høre til et fællesskab

C - Commitment – vi har behov for at blive ansvarlige og fast at tage del i noget.

Det er interessant, at der nu er evidensbaseret videnskab, der viser, hvad Bibelen har sagt hele tiden.

A – "I skal vandre, mens I har lyset, for at ikke mørket skal gribe jer"(Joh.12.35)

B og C - "De holdt fast ved apostlenes lære, fællesskabet, brødsbrydelsen og bønnerne."(Apg.2:42)

Den bibelske udgave er nat-turligvis langt bedre end den ny ABC-undersøgelse.

Eksponering er genialt

Du skal derfor endelig fortsætte med kirke, fællesskab og dagligliv. Du tænker meget og nogle gange også for meget. Andre handler overilet. Sådan kan vi være forskellige. Du er i fuld gang med eksponering, idet du er sammen med folk, du ikke kender. Tak Gud for hver eneste gang, det lykkes. Vi er skabt til fællesskab, det gavner både dig, din næste og Guds rige. Din hjerne er i gang med at skabe nye baner. Din hjerne oplever, at det går godt, det giver mod på mere. Langsomt og sikkert bliver der skabt nye baner i hjernen. Derved bliver det gradvist nemmere ikke at falde tilbage på den gamle bane med isolation og angst. Den nye motorvej bliver eftertragtet fremfor den gamle bivej. Vær barmhjertig overfor dig selv. En tur på bivejen kan ske - et panikangstanfald, isolationstendens eller en manglende lyst til at være sammen med andre mennesker, men det vil mere og mere blive undtagelsen, for Jesus har givet dig et helt nyt liv også til fællesskab med mennesker. "Altså: Er nogen i Kristus, er han en ny skabning. Det gamle er forbi, se, noget nyt er blevet til."(2Kor.5.17)

Kærlig hilsen

Poul Henning

Min far i sorg nedgør mig og skælder ud

Hej Poul Henning

Tak for samtale. Som beskrevet i telefonen er jeg i et stort dilemma. Jeg er begyndt at få søvnproblemer, mareridt og stresssymptomer. Jeg er igennem en sorg, idet jeg sidste år mistede min mor. Det var hårdt at passe hende i den sidste tid. Min far er naturligvis også i sorg. Jeg hjælper ham med at gøre rent og lave mad, idet han ikke er vant til det. Desværre nedgør han mig og skælder mig ud. Jeg er meget ked af det og vred. Det tager hårdt på mig. Jeg ved ikke, hvad jeg skal gøre, for han er jo også en god far. Han lever desværre et dobbeltliv. I kirken ved de ikke noget om hans afhængighed af pornografi. Det er svært for mig at påtale det. Jeg overvejer at flytte. Hvad synes du, at jeg skal gøre?

Mvh Den anonyme

Kære ven

Tak for samtale. Det er sandelig mange udfordringer på en gang. Vi har alle vores grænse. Din krop og psyke begynder tydeligvis at sige fra. Det er svært at sætte grænser overfor sin far, men det lyder som om, det er nødvendigt. Hvis du bliver på egen banehalvdel, kan al kommunikation i princippet lade sig gøre. Det sunde og ædle skal have vækst ikke det usunde og uædle. "Vi formår ikke noget imod sandheden, men kun for den."(2Kor.13:8)

De svære følelser er signalflag

Gud har givet os følelser. Du mærker, at du er ked af det og vred. Begge følelser er særligt knyttet til dit samvær med din far. De svære følelser er som signalflag. Et signalflag hejses op i masten for at fortælle, at noget er galt og skal tages hånd om. Du kan samtale med din far og inden da være i bøn til Gud. Du kan indledningsvis sige, at du ikke vil afbrydes. Du kan fortælle, du naturligvis elsker ham, men at du som noget nyt kan mærke en stærk vrede imod ham. Du har tænkt over - What Would Jesus Do. Du kan mærke, at du ikke kan holde til hans nedgørende tale og alle hans forventninger om, at du skal være kok og tjenestepige. Du kan fortælle ham om dine oplevelser i krop og psyke, og også at du har forståelse for, at I begge er i sorg over tabet af hustru og mor. Du kan sige, at du er nødt til at sætte grænser. Det kan ikke fortsætte. Du kan spørge ham om, hvilke følelser og tanker han har. Han kan meget vel blive truende og skræmmende. Uoverlagte ord kan blive sagt. Han kan sidde fast i selvmedlidenhed. Han er tilsyneladende gået i stå foran en skærm med et forfærdeligt dårligt indhold.



De svære følelser er som signalflag. Et signalflag hejses op i masten for at fortælle, at noget er galt og skal tages hånd om.

Tøm hjerterne først

Når I begge har tømt jeres hjerte, kan I sammen se på løsninger. Han skulle også blive stille for WWJD. Til trods for kirkegang er hans dobbeltliv et tegn på, at han er kommet på afstand af den daglige vandring med Jesus. "Med nidkærhed længes Gud efter den ånd, han har givet bolig i os, og viser så meget større nåde". Derfor hedder det: Gud står de hovmodige imod, de ydmyge viser han nåde."(Jak.4.5-6)

Han skulle bekende sin synd og tale med præsten i kirken om sit misbrug. Han skulle tage ansvar for sit eget liv og ikke reddes af sin datter. Jeg tænker, at du skal give ham en tid, hvor han må finde vej. Du kunne overveje at sige, at du ikke besøger eller kontakter ham den næste måned, men vil bede for ham. Du er midt i en åndelig kamp for Guds sunde værdier. "For Gud har ikke givet os en fej ånd, men kraft, kærligheds og besindigheds ånd." Må Gud give dig stor nåde i en svær situation.

Kærlig hilsen

Poul Henning





Eventyrlyst drev hende til Afrika – siden blev hun bevidst om sin opgave. Men nogle øjeblikke blev mere dramatiske, end hun havde regnet med.

Ashild Jensen hjælper og tager sig af studerende, som henlægger deres uddannelses-praktik til Afrika.

Urolige oplevelser har ikke skræmt Ashild fra Afrika

Af Henri Nissen i Afrika.

Der er dage i Ashilds liv, hun nok aldrig glemmer. En af dem var den dag i 2011, hvor hun sad sammen med en afrikaner og lærte stammesproget fulani i det nordlige Mali. Så ringede telefonen…

- Det var min direktør i missionen i Mali. Han beordrede mig til hurtigt at pakke kufferten. Så ville jeg blive afhentet af en bil. Han havde vældig travlt. Jeg forstod ikke, hvorfor det hastede så meget. Men han fortalte så, at to franskmænd var blevet bortført af terrorister i en by, som kun lå en time derfra.

Dagen efter blev tre andre udlændinge også bortført.

- Jeg kørte hjem på knallerten og fik pakket de vigtigste ting i løbet af ti minutter, husker Ashild.

- Var du bange?

- Jeg tænkte bare på, at nu skulle jeg hjem og pakke i en fart. Jeg pakkede pas, bankkort og den slags vigtige ting. Og af en eller anden grund tog jeg også et brætspil med. Kort efter blev jeg afhentet og kørt længere sydpå. Her overnattede jeg hos en malisk veninde, som arbejde for missionen. Hun ønskede, at jeg skulle tænke på noget andet, så hun tog mig med til en miss-konkurrence i byen. Men jeg husker ingenting om det. Faktisk var det vel ikke så klogt, for alle kunne jo lægge mærke til, at der var en hvid. Men jeg sov så mellem hende og hendes barn den nat, smiler Ashild.

- Dagen efter fortsatte vi til hovedstaden, og efter et par dage fløj vi hjem til Norge. Jeg havde talt med min familie i telefonen, og de var nok urolige for mig. Jeg tror, de bad meget for mig de dage.

Midt i et statskup

Efter et par ugers juleferie tog Ashild tilbage til hovedstaden Bamako. Her boede hun i et hus og begyndte at arbejde, men efter tre måneder skete der igen noget dramatisk.

- Den 22. marts 2012 hørte jeg et brag. Det viste sig, at det var en eksplosion ved præsidentpaladset. Der lød også skyderier i hovedstaden, så vi tændte for tv'et, og her blev der læst en deklaration op fra dele af militæret, som havde taget magten ved et statskup, fortæller Ashild.

- Jeg havde en veninde på besøg. Hun ventede på en søster, som netop skulle komme med fly den aften. Men Air France vendte om i luften, da det blev klart, at der foregik et militærkup. De fløj tilbage til Paris.

Vi fik nu besked om at samles med andre nordmænd i et hus. Det var ikke så trygt, at jeg skulle forlade mit eget hus og køre gennem byen. Vi skulle afsted tidligt om morgenen, og da chaufføren kom, ønskede han, at vi kørte i min bil. Men jeg insisterede på, at vi tog en taxi. Så ville vi vække mindre opsigt. Og vi havde måske hørt, at kupmagerne havde brug for biler som vores pickup.

Vi tre tog så en taxi. Undervejs kørte vi forbi nogen, der skød. Vi vidste ikke, hvad det var, så vi kastede os fladt ned for ikke at blive set eller ramt. Det var meget dramatisk, og jeg og min veninde var meget nervøse.

Men vi nåede sikkert frem til huset. Lufthavnen var lukket, men da den blev genåbnet, fik vi billetter og afsted til Paris og videre til Norge.

- Var du lettet, da du sad i flyet?

- Ja, men jeg husker, at jeg også var trist, fordi jeg nu måtte forlade det land, hvor jeg havde arbejdet i fem år. Jeg holdt af de mennesker, jeg kendte der.

Eventyrlysten og kristen

Ashild vendte senere tilbage på ferie, da der var faldet ro på i hovedstaden. Men desværre voksede det islamiske oprør i den nordlige del af landet og spredte sig ud over det meste af Mali. Det blev efterhånden umuligt at komme tilbage som missionær.

De næste ti år i Norge arbejdede Ashild også blandt indvandrere og tog en Master i InterkultureltArbejde. Så søgte hun en stilling hos NMS som koordinator for norske studerende i Cameroun.

- Min far var blevet alene, så jeg talte med ham om det. Men han bakkede mig op: "Det lyder spændende. Hvis du har det godt, så har jeg det også godt," sagde han. Så jeg solgte mit hus og tog afsted.

Ashild er netop kommet til Cameroun. Her skal hun hjælpe norske studerende, som får henlagt deres praktik til sygehuse og andre institutioner herude. Her kan hun genbruge det, hun har lært, idet man også taler fransk og fulani her.

- Når jeg oprindeligt tog ud som volontør, så var det ikke, fordi jeg havde et specielt kald til det. Det var mere eventyrlyst. Da jeg senere drog ud som missionær var jeg mere bevidst om, at Gud havde ledt mig til en speciel opgave. Jeg er kristen, og jeg mener, vi skal leve vores kristne liv - både når vi er i Norge eller Danmark og når vi kan gøre gavn i Afrika. Jeg har hjulpet til på en skole for missionærbørn, jeg har været evangelist og nu skal jeg tage mig af de studerende. Alle steder kan jeg dele min tro og mit liv. Det indgår alt sammen i "det store projekt", slutter Ashild Jensen med et stort smil.

'Catch the Fire' konference i Aarhus

En dag, som skal være en 'landingsbane' for Guds ild, så folk kan tage ilden med hjem.



Tabita Jørgensen, som mest er kendt fra Familienetværket, står bag en endags-konference i Aarhus lørdag den 18. marts sammen med Pernille Liland, som er leder af Nordic Prophetic Network, Peter Holmsgaard fra foreningen Kraftværket og Johnny Hansen, som er en af præsterne i Citykirken.

– Jeg har en 'naiv tro' på, at det er tid for Danmark nu. Vi har "vandret i ørkenen" i omkring 40 år, og nu skal det være… Ikke kun i Toronto eller Brownsville, men nu er det tid for Danmark, siger Tabita.

Dagen holdes i Citykirken, Viborgvej 173 i Aarhus, og den har fået navnet *"Catch the Fire"* (Grib ilden!), ligesom det i sin tid hed i ved den store vækkelse i Toronto Airport Vineyard, der begyndte i 90'erne og siden blev til Father's Hearth bevægelsen.

Tabita håber at se en lignende Helligånds-fornyelse ske, "hvordan det så end ser ud i en skandinavisk udgave".

En landingsbane for Guds ild...

– Jeg var inspireret af Sharon Stone, da hun var i Danmark. Hun sagde: Gud leder efter "landingsbaner" i Danmark for vækkelsesbølger. Jeg var klar og sagde JA i ånden, lad det blive i Aarhus! Gud hørte mit JA, og nu kommer det til at ske! siger Tabita.

– Vi laver en landingsbane for Guds ild til at lande i Aarhus med kraft, tegn, undere, mirakler og det profetiske. Kom og få aktiveret dine åndelige gaver og bliv smittet med det overnaturlige, så det bliver naturligt, og i en sådan grad at du og din by vil eksplodere i Hans gerninger for bestandigt! opfordrer Tabita.

Der vil også være mulighed for forbøn for alle, som ønsker det.

– Alle, som har brug for et mirakel, helbredelse, at eksplodere i Hans gerninger og tage ilden med hjem til deres familie, by osv. enhver, som vil blive stærkere i det profetiske, i tegn, undere, mirakler, er hjerteligt velkommen, siger Tabita.

Rent praktisk kan man markere på Aarhus Citykirkes facebook, om man agter at deltage. Man kan tilmelde sig ved at skrive til mail: dabidk@yahoo.dk. Men det er kun af hensyn til, hvor meget kaffe, der skal laves til pauserne, for arrangementet er gratis.

Maden kan man købe på Hasle Torv i nærheden. Dagen begynder kl. 10 med et formiddagsmøde. Om eftermiddagen er der møde med profetiske øvelser, og aftenmødet slutter kl. 21.

Henri.

ANDAGTSBØGER MED HJERTET I HIMLEN



384 sider/bog | 299,95 kr./bog | Begge bøger for 500 kr.

»Det helt karakteristiske ved bøgerne er, at sproget og temaerne er helt nede på jorden … mens hjertet i dem er i Himlen …

Ønsker du, at dit liv som kristen skal gennemsyre alt i dit liv … så køb disse to bøger.«

UDFORDRINGEN

Forlagsgruppen Lohse | 7593 4455 | lohse.dk



En podcast med gennemgang af tekster og temaer fra alle Bibelens bøger er downloadet 10 mio. gange siden oktober 2022.

Bible in a Year Podcast downloaded over 10 millioner gange

Jack Graham, som er præst i en megakirke i Texas, har lavet podcasten *Bible in a Year*, som siden oktober 2022 er blevet downloaded over 10 millioner gange.

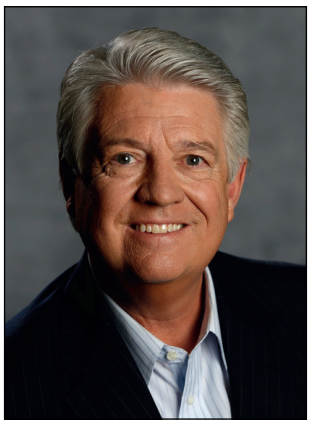

Jack Graham er pastor i megakirken Prestonwood Baptist Church med over 56.000 medlemmer.

Jack Grahams podcast er udgivet gennem Pray.com i samarbejde med iHeart Podcast og sygeforsikringen Medishare. Ud over at læse teksten fra dagens afsnit giver Jack Graham information om konteksten med dramatiske lydeffekter samt bøn inspireret af bibelteksten.

"Jeg vidste ikke, hvad jeg skulle forvente, da vi først lancerede podcasten, men det er fantastisk at se, hvad Gud har gjort. Millioner af mennesker er allerede blevet berørt af det," udtalte Jack Graham ifølge Christian Headlines.

Allerede inden udgangen af første uge efter lanceringen røg podcasten "Bible in a Year with Jack Graham" op på førstepladsen på Spotify's religion list.

Bodil



Tredje sæson af serien The Chosen, som havde premiere i slutningen af 2022, lå også i sidste uge i biografernes Top Ti.

USA: Bibelserien The Chosen overgår Avatars biografsucces

- Vi har ikke brugt penge på marketing, fastslog producer Dallas Jenkins i anledning af, at The Chosen III har oplevet en forrygende Box Office succes.

Sidste weekend kom omsætningen op på 3.6 millioner dollar, hvorved den opnår en 9. plads som Box Office succes. Faktisk overgår The Chosen III endda Avatar-filmen "Avatar: The Way of Water". Men successen skyldes de trofaste fans, påpeger Dallas Jenkins.

"Vi har ikke brugt penge på marketing, og vi forventede ikke noget stort antal," udtalte Dallas Jenkins. "Vi ville bare lige så stille gøre det tilgængeligt på den store skærm for vore fans i løbet af to dage. Det er morsomt at se, at de ikke tier stille med det!"

Da skaberne af The Chosen havde oplyst, at der var premiere på de to sidste episoder af Sæson III i biograferne, gik fans amok med bestillingerne, så hjemmesiden gik ned.

Ifølge CBN News er bibelserien om Jesus og hans disciple både det største crowd-fundede medieprojekt i historien og et globalt fænomen. The Chosen app viser, at der har været over 400 millioner visninger af de to første sæsoner samt behind-the-scenes optagelser og cast Q&A.

Eutanasi sikrer lægerne organer til transplantation

Især i Canada giver den liberale lov om lægeassisteret selvmord grund til bekymring.

Knap syv år efter indførelsen af loven om lægeassisteret selvmord har Canadas læger nu en verdensrekord i at "høste" organer fra deres tidligere patienter.



I 2016 deltog veteranen Christiane Gauthier i Rio de Janeiro Paralympics for Canada. Men da hun ansøgte om en stolelift til at komme op af trapperne i sit hjem, fik hun i stedet et tilbud om dødshjælp. Foto: Canadian Paralympic Committee.

Siden indførelsen af loven *Medical Assistance in Dying* (MAID) i 2016 har lægerne i Canada udført næsten halvdelen af verdens organtransplantationer efter lægeassisteret selvmord i samme periode. Det oplyser tidsskriftet *The American Journal of Transplantation* fra December 2022 ifølge CBN News.

"Jeg var ret stolt over, at Canada har klaret sig så godt, når det gælder organ-donationer fra MAID-patienter," erklærede Arthur Schafer, der er leder af *Centre for Professional and Applied Ethics* ved University of Manitoba i et interview med CTV News.

Samme medie oplyser, at ca. 4000 canadiere står på venteliste til transplantation.

MAID kræver ikke livstruende sygdom

Forskere har i 2021 indsamlet data fra Canada, Belgien, Nederlandene og Spanien, altså fire lande, som har et program for lægeassisteret selvmord.

I Canada er MAID et departement under regeringen, og folk kan nu vælge at afslutte deres liv, selv om de ikke lider af en terminal sygdom. Ifølge regeringens hjemmeside gælder det, at "man behøver ikke have en fatal eller terminal lidelse for at komme i betragtning til at dø med lægelig assistance."

Efter 17. marts i år vil Canadas regering også tillade folk "med en mental sygdom som eneste lægelige betingelse" at få MAID, "hvis de ellers lever op til alle betingelserne", hedder det på hjemmesiden.

'Høstaftale' med læger

Canada er også verdens førende i en gruopvækkende trend, skriver CBN News. Man kan nemlig vælge at starte dødsprocessen hjemme, for så efterfølgende at blive transporteret til "høst af organer" på hospitalet.

Ifølge Health Canada foregik 44,2% of MAID-dødsfaldene i private hjem. CTV nævner *The Third Annual Report on Medical Assistance in Dying in Canada 2021*, som afslører otte dokumenterede tilfælde, hvor lægerne har tilbudt assisteret selvmord i patientens hjem. MAID-patienten får først den dødbringende medicin i eget hjem, for så at blive kørt med ambulance til et hospital i området for at afslutte proceduren og få høstet sin organer.

Billigste løsning?

For nylig klagede en veteran fra Canadas militær over, at hun stadig - efter flere års ansøgninger - ventede på at få en stolelift til sit hus. Men i stedet for at tilbyde hende hjælp til at komme op og ned ad trapperne, havde regeringen tilbudt kvinden eutanasi.

Den pensionerede korporal, Christine Gauthier, vidnede om sagen i en høring i parlamentet i december.

- Jeg har et brev, hvor det hedder, at "hvis du er så desperat, frue, kan vi tilbyde dig MAID, medicinsk assistance til at dø", fortalte Christine Gauthier, som i 1989 fik skadet sin ryg under træning. "Jeg sendte et brev til premierminister Trudeau - og veteranministeriet tilbød mig MAID. De ville endda skaffe udstyret," sagde hun.

Premierminister Trudeau har efterfølgende kaldt Christine Gauthiers oplevelse "absolut uacceptabel" og lover at følge op på sagen med en tilbundsgående undersøgelse.

Ifølge det statslige nyhedsbureau CBC har veteranminister Lawrence MacAulay afsløret, at i fire eller måske fem tilfælde har canadiske soldaterveteraner fået tilbudt "MAID" af en nu suspenderet medarbejder, skriver CBN News.

Bodil

Hjemløs ønsker dødshjælp

En arbejdsdygtig hjemløs mand i Ontario ønsker nu hjælp til at dø gennem Canadas eutanasi-program, MAID.

Den hjemløse, 37-årige Tyler Dunlop, har for nylig påbegyndt MAID-processen efter et besøg på Orillia Soldiers' Memorial Hospital. Manden har både afvist et tilbud om psykiatrisk udredning samt et tilbud om mad, drikke og husly, skriver Christian Post.

- Jeg har forklaret det stille og roligt. Jeg var ikke fuld eller påvirket af stoffer, fortalte Dunlop i forrige uge til online-mediet Orillia Matters. "Jeg sagde bare, at jeg tror, det ville være den bedste afgørelse for mig. Jeg har undersøgt sagen grundigt," fastslog han.

For at få sagen afsluttet skal han dog først indhente underskrifter fra to psykiatere.

Eneste mulighed?

Tyler Dunlop mener, at lægeassisteret selvmord kan være eneste mulighed for mennesker uden ressourcer.

- Jeg valgte assisteret selvmord, fordi jeg ved, at jeg ikke kommer nogen vegne. Jeg har været rehabiliteret. Jeg har undersøgt alle muligheder. Nogle af os kan ikke klare det.

Tylers blev hjemløs i juni 2022, hvor han fandt sin roomie og tilsynsførende død i deres fælles lejlighed. Han blev selv smidt ud af lejligheden og har ikke kunnet komme videre siden.

- Det værste er følelsen af social isolation. Folk taler ikke med en. De undgår en og tror, man vil have noget fra dem, siger Tyler, som kalder situationen ubærlig.

- Da jeg læste om lægeassisteret selvmord, tænke jeg, at rent logistisk har jeg ikke nogen fremtid, siger han.

Mange års traumer

Tyler Dunlop fortæller, at han voksede op i en dysfunktionel familie og har oplevet både fysisk og seksuelt misbrug på plejehjemmet. Det er således ikke første gang, han overvejer selvmord. Han har da også tidligere været hjemløs. Desuden lider han af posttraumatisk stress, som han i årevis har forsøgt at dulme med alkohol.

- Jeg har altid arbejdet. Jeg er en taber, men jeg har arbejdet og bidraget til samfundet ved at fjerne affald i Orillia, tilføjer Tyler.

Men da han for nylig begyndte at arbejde i en fast-food restaurant, gjorde hans hjemløshed og manglen på bademuligheder og søvn det desværre umuligt at blive fastansat. Derfor mener Tyler Dunlop, at MAID er hans eneste mulighed.

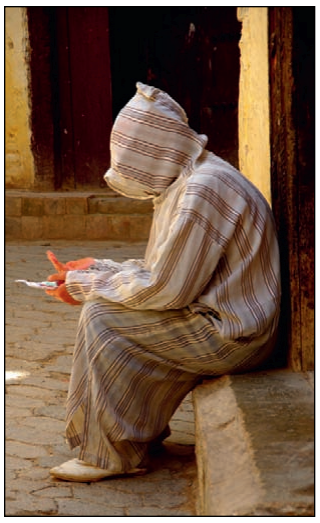

Den nemme adgang til eutanasi i Canada har bl.a. fået en hjemløs til at ansøge. Arkivfoto

Bodil



Det kristne satellitnetværk SAT-7 rapporterer løbende om katastrofen i Tyrkiet og Syrien og tilbyder forbøn for seerne.

Foto: Den katolske kirke i Iskenderun, nær grænsen til Syrien, ligger i ruiner.

SAT-7 TÜRK: 'Bed for jordskælvets mange ofre'

- Bed sammen med os om, at folk må blive reddet ud fra murbrokkerne og hjælp til de sårede. Må Herren trøste dem, der har mistet.

Sådan lyder opfordringen fra den tyrkiske afdeling af det kristne satellitnetværk SAT-7 efter de foreløbig tre voldsomme jordskælv, som har ramt grænseområdet mellem Tyrkiet og Syrien.

Det første skælv på 7,8 ramte natten til mandag nær den tyrkiske by Gaziantep. Ved middagstid mandag ramte endnu et kraftigt jordskælv, som blev målt til 7,5. Og natten til tirsdag ramte et skælv, målt til 5,6, i det centrale Tyrkiet, oplyser det Seismologiske Center for Europa og Middelhavet, EMSC, ifølge BBC.



- Vi græder og sørger sammen med dem. Må Gud forbarme sig over dem, udtaler SAT-7's internationale CEO, Rita El-Mounayer.



"Mange af vore medarbejdere har deres familier, hjem, kirker, slægtninge og venner i det sydøstlige Tyrkiet," fortalte PA i SAT-7 TÜRK, Annamaria Cedolin.

'Bed for ofrene'

I en kort pressemeddelelse fra SAT-7's Turkish TV er medarbejderne dybt chokerede og beder om forbøn for deres land efter jordskælvene.

SAT-7 TÜRK skriver i pressemeddelelsen: "Vi er chokerede og meget bedrøvede. Lige nu er der mange provinser, hvor folk er fanget under murbrokkerne og venter på hjælp. Det er koldt udenfor, og der er begrænsede ressourcer...

Bed sammen med os om hurtig hjælp til dem, som er fanget under murbrokkerne, og om den nødvendige hjælp til de sårede... Må Herren trøste dem, der har mistet deres kære."

"Mange af vore medarbejdere har deres familier, hjem, kirker, slægtninge og venner i det sydøstlige Tyrkiet," udtalte PA i SAT-7 TÜRK Annamaria Cedolin.

"Mange har set billeder af deres familiers sammenstyrtede hjem. Også katedraler og kirker er kollapset."

De første jordskælv ramte klokken 1.17 nær grænsebyen Gazientep og igen klokken 10.24 80 mil længere mod nord. Rystelserne skabte ødelæggelser og kostede menneskeliv i et stort område at det sydøstlige Tyrkiet og det nordvestlige Syrien.

Mens beredskabsteams kæmpede for at redde de overlevende fra ruinerne, kunne SAT-7's medarbejdere ligesom resten af befolkningen i Tyrkiet bare vente i spænding på nyt om deres kære. Situationen blev yderligere forværret af, at mange telefonforbindelser var blevet afbrudt.

Sjælesorg til seerne

I en udsendelse fra Istanbul tilbød studievært Semsa Deniz Bakır på dagens første liveprogram, Homemade, SAT-7 TÜRK's seere at ringe, hvis de havde behov for sjælesorg.

Kanalens mandagsnyheder forberedte også ekstra dækning af redningsarbejdet, ligesom nyhedssiden løbende har fulgt katastrofen.

En seer sendte en sms med budskabet: "Må Herren give tålmodighed til dem, der er efterladte og helbredelse til de sårede. Jeg føler deres smerte og beder om, at de må få mod til at komme igennem dette traume."

Også SAT-7's arabiske kanal har tirsdag forsøgt at dække katastrofen fra studiet i Cairo. Sidst på ugen vil SAT-7's Libanon-studie i programmet *You Are Not Alone* rapportere om situationen, og hvad den betyder for de syriske flygtninge i området.

Må Gud forbarme sig

SAT-7's internationale CEO, Rita El-Mounayer, udtaler:

"Vi er alle så fortvivlede over situationen i Tyrkiet og Syrien. Mennesker lider umiddelbart på grund af jordskælvene, men også frygt, kulde og forvirring spiller en stor rolle i denne tragedie. Vore hjerter, tanker og bønner er hos folk der. Vi græder og sørger sammen med dem og løfter dem op i vore bønner. Må Gud forbarme sig over dem."

SAT-7

SAT-7 blev grundlagt i 1995 og har produceret udsendelser siden 1996. Kristne fra Mellemøsten og Nordafrika producerer og udsender kristne programmer og undervisning på arabisk, persisk og tyrkisk. SAT-7's programmer sendes via fire 24/7 TV-kanaler samt digitale platforme.

Bodil



Mission Østs generalsekretær Betina Gollander-Jensen.

Mission Øst uddeler mad, tæpper og varmt tøj til jordskælvsramte i Syrien

Lige nu uddeles mad til 500 personer i Aleppo. Flere får hjælp, efterhånden som pengene kommer ind.

Mission Øst samarbejder med den lokale organisation SHEILD om at uddele mad til foreløbig 500 personer i det jordskælvsramte Aleppo i det nordlige Syrien.

To jordskælv ramte Tyrkiet og Syrien mandag morgen den 6. februar – det første målte 7,8 på Richter-skalaen.

Nu er Mission Øst i fuld gang med at indkøbe og uddele mad gennem suppekøkkener, som spontant er blevet etableret i kirker og lokale foreninger.

- Det er så tragisk, at de folk, der allerede har gået så grueligt meget igennem, bliver udsat for denne voldsomme katastrofe, fortæller Mission Østs generalsekretær Betina Gollander-Jensen.

Mission Øst sendte i de første timer efter jordskælvet straks 100.000 kroner af organisationens såkaldte katastrofemidler. Pengene går til akut livreddende nødhjælp de første timer og dage efter jordskælvet.

Flere midler søges til at øge indsatsen, og private givere udviser allerede solidaritet med ofrene.

Fokus er lige nu på at uddele mad, tæpper, frakker og varme sokker til dem, der har mistet alt.

- De folk, der fik reddet sig ud, inden bygninger styrtede sammen, har mistet alt. Siden jordskælvet har vejret været præget af regn, slud og sne, som gør situationen endnu mere akut for dem, der er fanget under nedstyrtede bygninger, og dem, der nu må huses under åben himmel, fordi deres hjem ikke er mere, fortæller Betina Gollander-Jensen.

Hjælpearbejdet koordineres fra Mission Østs kontor i den syriske hovedstad Damaskus.

- Jeg er imponeret over alle ngo'er – store og små – som er gået sammen om at hjælpe jordskælvsofrene. Og der er brug for alle gode kræfter. Derfor samarbejder vi på kryds og tværs for at løfte opgaven i flok. Og vi skal nok regne med, at indsatsen varer flere måneder frem, fortæller Betina Gollander-Jensen.

Svend/Henri.

Jesus var i ligklædet!

- KONKRET OG OPMUNTRENDE BOG



Forfatterne trækker her de overraskende fakta frem, som viser, at det VAR Jesus, der lå i ligklædet.

Med de fakta, der nu er tilgængelige med moderne teknik, bør der ikke længere være tvivl om, at vi her har et næsten 2000 år gammelt fotografi i 3D af en person, som selv i de mindste detaljer svarer til Bibelens beretning om Jesus.

ILLUSTRERET I FARVER
80 SIDER - LETLÆST
KUN 98,-

Hosianna.dk
Udfordringens bøger & musik
7356 1500 - 7456 2202

Ægteskabsdag i Kolding

Den 11. marts er der tværkirkelig ægteskabsdag på højskolen Acts Academy.

Af Eilis Jokzseiz

Lørdag d. 11. marts inviterer den tværkirkelige forening Familier På Vej til en dag med fokus på parforhold. Arrangementet foregår i Kolding på Højskolen Acts Academy.

Familien er vigtig

- Familien er en vigtig institution i vores samfund, og centralt i denne står ægteskabet, siger formand Jens Skov fra Familier På Vej (FPV).

- Vi har til formål at styrke familier på et bibelsk grundlag, og vi tror, at en dag som denne vil kunne være en kraftindsprøjtning for mange parforhold.

Derfor er der inviteret en række spændende undervisere, der vil komme med deres vinkel på redskaber og viden, som alle ægtepar vil kunne have gavn af i hverdagen, tilføjer han.



Præst David Bjerre fra Copenhagen Community Church elsker at betjene mennesker gennem ord og forbøn.

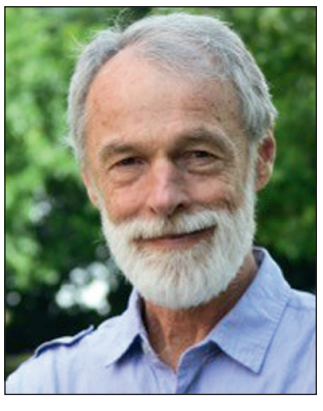

Peter Damgaard-Hansen taler om både det psykiske og det åndelige som "forsoningens kunst og nådegave".

Talerne

Ægteskabsdagen kommer til at indeholde 4 sessioner, som er fordelt mellem nedenstående:

Peter Damgaard-Hansen: Peter er psykolog med mange års erfaring i både USA og Danmark. Han har i dag praksis på Als og forsøger her at kombinere viden om både den åndelige og den psykologiske dimension. Han vil tale om forsoningens kunst og nådegave.

Frederik og Lise Berggren Smidt: Frederik er tidligere præst i Fredens/Nazareth kirke og nu landsleder for ELM, og Lise er uddannet krops- og psykoterapeut og arbejder som familiekonsulent for Luthersk Mission.

De har i flere år har undervist i og forfattet bøger om parforhold, sex og følelser og er for nylig vendt hjem efter et ophold som missionærer i Peru.

David Bjerre: David er en livsglad mand, gift med Margit i snart 31år og har 3 børn: Hanna 29, Daniel 28 og Mia 15 år. Han er præst i Copenhagen Community Church og har et stort hjerte for mennesker. Han elsker at pege på Jesus og at betjene mennesker i ord og forbøn.

Sommerlejre med FPV

Familier På Vej har i mere end 25 år lavet sommerlejre for familier og i de senere år også weekendlejre for teenagere. Også til sommer afholdes endnu en familielejr i uge 30, hvor Trevor and Linda Galpin fra England er undervisere. De er bl.a. kendt fra Fatherheart-skoler, som også jævnligt afholdes i Danmark.

Men nu i marts gælder det en enkelt dag for ægteskabet:

- Vi ved godt, at det ikke lige er alle, der bruger en hel ferieuge på at lære om familierelationer, så vi tror, at vi med ægteskabsdagen har et godt tilbud til alle, der ønsker at gøre noget for parforholdet, siger Jens Skov.

- Samtidig er det en fantastisk lejlighed til, at vi kan stå sammen på tværs af kirkesamfund om noget, der er vigtigt for os alle, understreger han.

På dagen vil der være fokus på både ånd, krop og sjæl i parfoldet, kædet sammen med fællesskab, bøn og lovsang.

Det er muligt at tilmelde sig og læse mere på www.fampv.dk/23



Frederik og Lise Berggren Smidt har været missionærer i Peru. Han er tidligere sognepræst i København og er nu landsleder i ELM. Lise er terapeut og arbejder for LM.

Romantisk weekend til gavn for parforholdet

Ægteskabsdialog i Danmark arrangerer et hotelophold med inspiration for ægtepar.

NGO'en ÆgteskabsDialog holder den 17. - 19. marts 2023 en Dialogweekend på Virksund Kursuscenter.

Det bliver en weekend for par, som ønsker at gøre noget godt for hinanden og parforholdet.

Tid til fokus på hinanden

Teamet bag ÆgteskabsDialog forklarer om konceptet:

- Hverdagen som ægtepar i dagens Danmark kan være udfordrende. Tiden går hurtigt, arbejdet kalder, og børnene skal også have opmærksomhed. Som ægtepar tænker man tit, at det vil være dejligt med en romantisk weekend, væk fra dagligdagen og med fokus på hinanden.

Dialogweekenden foregår på hotel med god mad og alt, hvad dertil hører, samtidig med, at man som par får mulighed for at blive inspireret i sit ægteskab.

At vokse sammen

Ideen med et ægteskabsdialog-kurset er, at man som par vokser endnu tættere sammen og oplever at få en tættere relation til hinanden ved hjælp af den undervisning og de redskaber, man får i løbet af weekenden.

Organisationen lægger vægt på, at man ikke behøver at have problemer i ægteskabet for at tage med. Det handler mere om at få en positiv indsprøjtning i forholdet til den hverdag, man lever i – og det er ikke tilladt at have børn med på kurset.



Elisabeth og Johannes Glenthøj, Erna og Jens Nielsen, Mirjam og Jan Nielsen leder ÆgteskabsDialog den 17.-19. marts.



Også Inge og Niels Jørgen Lassen, som er hhv. lærer og jobkonsulent, medvirker på kurset i Virksund Kursuscenter i Højslev.

Kommunikation

I løbet af weekenden bliver der fokus på relationer og kommunikation.

Der vil blive behandlet emner som: Hvordan forholder I jer til jer selv, jeres indbyrdes forhold, glæde, liv og vækst i ægteskabet – men også de lidt svære emner som: Hvordan håndterer I opmærksomhed overfor hinanden, lyttemønstre og seksualitet.

Kurset foregår som en vekselvirkning mellem oplæg fra lederparrene og opgaver, hvert ægtepar arbejder med.

Ikke terapi

Kurset bygger på det kristne livs- og menneskesyn og underviserne er kristne, men man skal ikke være kristen for at deltage.

Der er dog ikke tale om et terapi-kursus, så hvis man som par har større problemer, anbefales det, at man søger professionel hjælp. Udbyttet af kurset er størst, hvis man har været gift i mere end 5 år.

Et godt tilbud

Holdet bag ÆgteskabsDialog er ganske almindelige par, i alle aldre og på alle stadier i livet. De kender på egen krop, hvordan en hverdag som ægtepar er og øser ud af deres erfaringer.

Det koster 500 kr. at deltage, da de ønsker, at det skal være muligt for alle par at deltage, uanset økonomisk situation. Weekenden finder sted fra fredag d. 17. marts kl. 19 til søndag d. 19. marts kl. 16.30 og foregår på Virksund Kursuscenter. Man kan læse mere og tilmelde sig på www.aegteskabsdialog.dk

I weekenden 17.-19. marts medvirker teamet Inge og Niels Jørgen Lassen, som er hhv. lærer og jobkonsulent; Mirjam og Jan Nielsen, som begge arbejder indenfor det sociale område, og Erna og Jens Nielsen, som er hhv. sognediakon og lærer.

Disse par er alle aktive i en kristen menighed, og de har gennemgået et grundigt supervisionsforløb for at kunne blive kursusholdere på dialogweekenden.

Også Elisabeth og Johannes Glenthøj, som begge er uddannede teologer og præstepar på Samsø, medvirker.

Dialogweekenden holdes på Virksund Kursuscenter, Livøvej 5, 7840 Højslev.

ÆgteskabsDialog er en frivillig organisation, som er en del af et internationalt arbejde, International Lutheran Marriage Encounter.

Bodil

En Dialogweekend er et ægteskabskursus for par, som ønsker at gøre noget godt for hinanden. På weekenden arbejder vi med relationer, og herunder ser vi kommunikation som et nøglebegreb.

Udgangspunktet er det kristne syn på kærlighed og ægteskab.

Der er stadig ledige pladser på weekenden 17.-19. marts på Virksund Kursuscenter.

ÆgteskabsDialog prøver at komme ovenpå efter corona og har mærket en forholdsvis stor søgning til weekenderne efter et par år med stilstand.

Der medvirker 4 par som holder små oplæg, hvorefter deltagerparrene arbejder med opgaver i relation til deres eget parforhold. Det er et ret intenst kursusforløb med særlig fokus på kommunikation i parforholdet.



- Vores mål er at give viden og inspiration, så samtaler om køn og seksualitet kan blive mere naturlige i både hjem og menighed, siger familiekonsulent Kristian Andersen om konferencerne.

Konferencer om køn og seksualitet

Luthersk Mission og Indre Mission sætter fokus på emnet med konferencer både i Herning og København.

Køn og seksualitet fylder meget i det offentlige rum. Derfor ønsker LM og IM med to konferencer at sætte fokus på emnet ud fra en kristen kontekst.

Konferencerne foregår i den 28. februar 2023 i Herning Bykirke og onsdag den 1. marts i LM's missionshus, i Nansensgade København.

Opmuntring til at tale om køn og seksualitet

Programmet på konferencerne indeholder tre foredrag, hvor de første to er af meget praktisk karakter.

Det første foredrag er 'Lets talk about sex' ved Sara Palmqvist Gaarn-Larsen.

Det andet er et oplæg om 'Sund seksualitet' ved Amanda Lagoni.

Det tredje, 'Den svære samtale om køn og seksualitet', handler om at møde mennesker med hjertevarme og nærvær uanset deres kønsidentitet eller seksuelle orientering ved Jacob Munk.



Lærer Sara Palmqvist Gaarn-Larsen holder foredraget 'Lets talk about sex'.

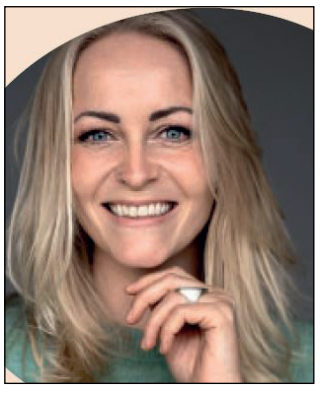

Parterapeut og sexolog Amanda Lagoni taler om sund seksualitet.



Teologistuderende Jakob Munk, der også er medarbejder i AdamogEva.dk, taler om 'Den svære samtale om køn og seksualitet.



- Vi som kristne må kunne tale om køn og seksualitet ud fra et kristent udgangspunkt, mener LM's familiekonsulent Kristian Andersen.

Naturligt emne

Familiekonsulent Kristian Andersen fra Luthersk Mission udtaler om visionen for konferencerne i Herning og København:

"Vores mål er at give viden og inspiration, så samtaler om køn og seksualitet kan blive mere naturlige i både hjem og menighed.

Køn og seksualitet fylder rigtig meget i det offentlige rum, og mange mennesker er berørt af det. Emnet kan imidlertid være tabubelagt, og det vil vi gerne være med til at bryde," siger han.

"Vi vil også gerne opmuntre til, at vi som kristne kan tale om emnet med et kristent udgangspunkt."

Råd og værktøjer til både samtaler og omsorg

Programmet på konferencen består af tre foredrag, hvor de første to er af meget praktisk karakter.

Lærer Sara Palmqvist Gaarn-Larsen giver gode råd og værktøjer til, hvordan samtalen om køn og seksualitet, der er svær for de fleste voksne, kan tage form, og parterapeut og sexolog Amanda Lagoni taler om sund seksualitet.

Konferencen handler imidlertid også om at møde mennesker med omsorg, som har en usikker kønsidentitet eller tilhører en seksuel minoritet.

I det tredje foredrag taler Jakob Munk, der er teologistuderende og projektmedarbejder i AdamogEva.dk, derfor om det at møde mennesker med hjertevarme og nærvær uanset deres kønsidentitet eller seksuelle orientering.

Både for voksne og unge

Kristian Andersen håber, at konferencens fokus på emnet vil skabe en efterfølgende lyst til at arbejde mere med det i både ungdoms- og voksenarbejde i LM's missionshuse og menigheder.

Man kan læse mereom konferencen på dlm.dk.

Tirsdag den 28. februar 2023 foregår konferencen i i Herning Bykirke, Poppelvej 3a, Herning.

Onsdag den 1. marts 2023 er der konference i LM's missionshus, Nansensgade 94, København kl. 16.30-21.30, oplyser familiekonsulent Kristian Andersen.

Bodil

KLUMME

Vi kan lære noget af kollegiale tiggere

Det kan være svært, når man er i et fattigt land, at forholde sig til tiggeri. Ind imellem er der nogen, der siger om tiggerne: De er i virkeligheden stenrige, de klæder sig bare ud som tiggere. Der står en bagmand bag dem, som skummer fløden. Hvis du giver noget, kommer der en hel sværm. Det kan blive farligt osv.

Der er selvfølgelig forskellige slags tiggere, men deres position er ikke misundelsesværdig. Helt konsekvent at sige nej til tiggere, synes jeg ikke er en god idé. Jeg synes, det er bedre at give én gang for meget end én gang for lidt. Almindeligvis får tiggere meget små mønter. Jeg har prøvet at give alt for meget i forhold til det normale og set det overraskede ansigtsudtryk hos tiggeren. Tiggere er også mennesker, som har brug for opmuntring og måske en fridag.

Det er selvfølgeligt rigtigt, at hvis man giver, kommer der flere - og alene det betyder, at det almindeligvis ikke er godt at give for meget. Der kan hurtigt blive lidt tumult. Jeg har tit givet nogen noget på en måde, så jeg er væk med det samme. Eller givet til en meget forhutlet person på et stille sted, hvor ingen kunne se det.

Ved vores bolig i Bangladesh har vi også givet, men ikke så tit. Netop for at undgå opløb. Førhen var der mange tiggere. Antallet er heldigvis dalet meget. Vi havde nogle kolleger, som havde et fast ugentligt tidspunkt, hvor de gav til tiggere. Det, tror jeg, var en god idé. Jeg ved ikke, hvorfor vi ikke selv indførte denne regel.

Nå, men hvad er det, vi kan lære af tiggere? Altså ordentlige, kollegiale tiggere? - Vi kan lære på en naturlig måde at vise andre vej. Vi kan lære at dele glæde. Vi kan lære at lade munden løbe over med det, hjertet er fyldt af.

Når en ordentlig tigger har fået noget i et hus, fortæller han det naturligvis til den næste tigger, han møder på sin vej: Hvis du går ind til det hus, får du sikkert noget. Jeg har lige fået noget derinde.

Hvad er mere naturligt end at fortælle det til andre, når man er glad for noget? Glæden bliver jo større, jo mere den deles.

Hvis vi tænker på hinanden som medvandrere på livets vej, så må vi naturligvis også dele småt og stort. Sorger og glæder. Livsvisdom og erfaringer. Vores oplevelse af meningen med livet. Overlevelsesmuligheder. Strategier for at opnå det gode liv.

Der opstår ofte en god samtale, hvis vi interesserer os for et andet menneske, spørger ind til dets situation og lytter til det.

Jesus sagde: "Jeg er livets brød. Den, der kommer til mig, skal ikke sulte, og den, der tror på mig, skal aldrig tørste" (Johs. 6,35).

Hvis vi finder glæde i at have fundet ham, som er livets brød og livets vand, ja, så løber vi vel ind imellem over med det til vores "tiggervenner" på livets vej.

Hvis vores medvandrere ikke kan lide at høre det hele på en gang, må vi nøjes med at lytte, tilbyde hjælp eller sige nogle få ord, som fortæller, hvor vi henter hjælp. Vi hører måske én klage over et vanskeligt liv. Så kan vi spørge ind til det. Og så er det godt, hvis vi kan tilbyde hjælp: Penge, praktisk hjælp, et godt råd eller hvad der nu er brug for.

I samtalen kan du måske også sige: "Når jeg har det som du beskriver, så plejer jeg at bede Gud om hjælp". Så spørger vedkommende måske: "Hjælper det?" Eller du kan spørge: "Har du lyst at høre om det?" Og så får du måske mulighed for at fortælle, hvad du har oplevet.

Det kan endda være, at du kan fortælle, hvor du fik "brød". Og så kan du fortsætte: "Hvis du går derhen, vil du helt sikkert også få … "

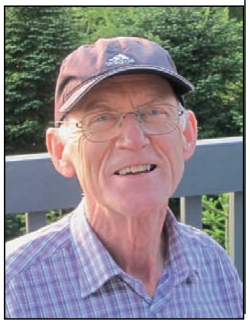

Af Jens Fischer-Nielsen
Tidl. missionær i Bangladesh og sognepræst i Esbjerg. Forfatter til flere bøger, senest: "Et Godt Liv".
fnjens@gmail.com

Bønner til kirkeårets søndage

Anmeldt af Kirsten Krog

Præst i Ribe, Simon Talbo Linneberg Stubkjærs bog "Samtaler med Gud" er en samling af bønner til Folkekirkens tekstrækker, de såkaldte kollekter. Dvs. at der er to bønner til hver søndag i kirkeåret. Bønnerne er skrevet og passer til bibelteksterne til henholdsvis 1. og 2. tekstrække.

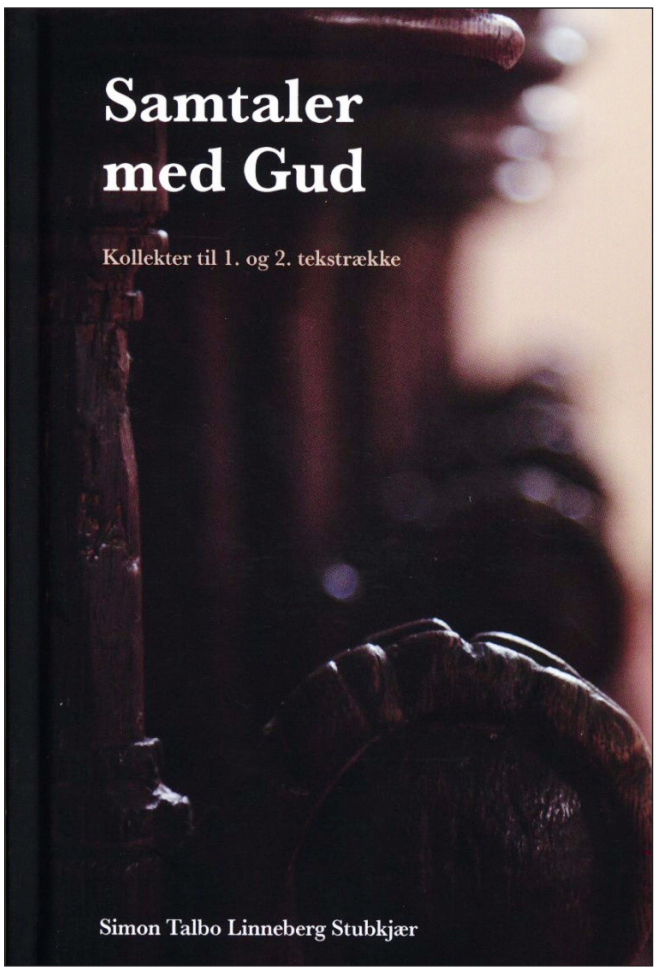

Det fremgår ikke umiddelbart af bogen, om de er ment som forslag til erstatninger for de faste kollekter i gudstjenesten, som alternative bønner på udvalgte søndage, eller de er beregnet til privat brug i hjemmene. Umiddelbart tyder det - ud fra forordet – på, at de primært er tænkt til gudstjenestebrug.

Til brug i stedet for de faste kollekter, som bruges i Folkekirken, vil de imidlertid være en dårlig erstatning, da de ikke har den samme dybde.

Til gengæld kan jeg godt se dem som alternative valg på enkelte, udvalgte søndage, hvor præsten oplever, at Stubkjærs bøn til søndagen bedre underbygger hans eller hendes vinkling i prædiken end den faste kollektbøn.

Jeg kan imidlertid bedst se bogens anvendelse til den private andagt. Til hver søndag står nemlig henvisning til de bibeltekster, der hører til de enkelte søndage. På den måde kan bogen bruges som en søndagsandagtsbog, hvor man først læser søndagens tekster og derefter beder den tilhørende bøn. Det kan gøres som forberedelse til gudstjenesten, eller hvis det er en søndag, hvor man ikke kommer i kirke. Til dette brug kan man dog lige så godt tage fat i Den Danske Salmebog og bagi finde søndagens tekster og tilhørende kollekt.

Simon Talbo Linneberg Stubkjær: Samtaler med Gud - Kollekter til 1. og 2. tekstrække
138 sider. 250 kr.
Forlaget Læselyst, 2022,

Rivers-roman om en ung kvindes liv i slutningen af 1800-tallet

Anmeldt af Lisbeth Thomsen

Francine Rivers nyeste roman er en gedigen kærlighedsroman med temaer som kvinders rettigheder og samfundsansvar i USA i slutningen af 1800-tallet. 'Mere værd end guld' er skrevet under Corona-nedlukningen, og med bogen har Rivers ønsket at give sine læsere et pusterum fra den alvor, der kendetegnede denne periode.

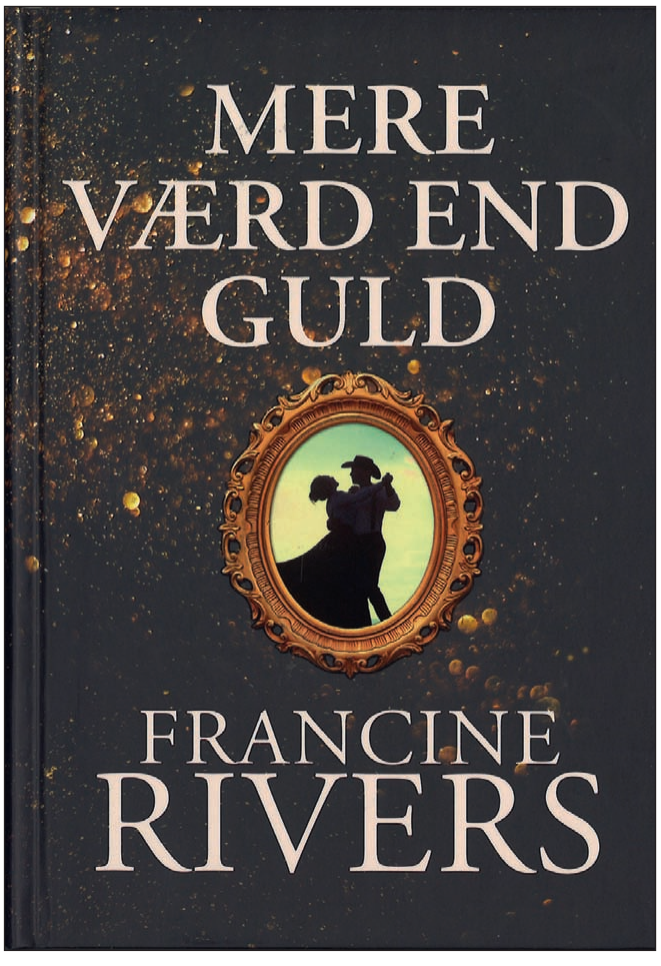

Historien tager sin begyndelse i USA i 1875. Den unge Kathryn Walsh er faldet i unåde hos sin stedfar og sendt med enkeltbillet til Calvada, en mineby godt gemt væk i Sierra Nevada-bjergene, for at gøre krav på en arv fra en ukendt onkel. Hun vikles hurtigt ind i de barske skæbner, hun møder og kommer i problemer, da hun som kvinde sætter sig for at fortsætte sin onkels avis.

Francine Rivers malende beskrivelse af den primitive rejse med diligencen vestpå, og det kulturchok, der møder en velstillet ung kvinde fra de højere samfundslag i mødet med en primitiv mineby, sætter gang i eventyret. Vil det lykkes den unge heltinde at ændre det lovløse samfund, der møder hende? Kan en enkelt person blive katalysator for at ændre en hel by?

Minebyen Calvada er styret af stærke pengemænd, og de fattige arbejdere og deres familier er overladt til deres nåde og forgodtbefindende. Kathryn forarges over tilstandene og bruger sin stemme og den nyerhvervede trykpresse til at sætte ord på uretfærdighederne.

Som ung, smuk og kultiveret kvinde bliver hun hurtigt genstand for adskillige frierier i en by, hvor kvinder er en mangelvare. Men Kathryn har ingen planer om at opgive de få rettigheder, hun som kvinde har og med et giftermål helt vil miste. Mod sin vilje tiltrækkes hun dog af hotelejeren Matthias Beck, der selv spiller en vigtig rolle i byen som en af de stærke pengemænd. Samtidig er den indflydelsesrige borgmester og mineejer Morgen Sanders fast besluttet på at gøre Kathryn til sin.

Er man ikke til kærlighedsromangenren, kan den noget stereotype fremstilling af hovedpersonerne og indbyrdes relationer dog nemt blive en tand for meget. Men bogen er, som altid fra Rivers hånd, underholdende og velskrevet og giver et fint historisk indblik i tiden efter den amerikanske borgerkrig.

Tro er naturligvis også et tema i Rivers roman. Andre menneskers handlinger i troens navn kan såre, og i bogen møder vi to forskellige reaktioner på dette. Lader man andres handlemåder påvirke ens personlige tro, eller holder man sig nær til Gud uanset?

Bagerst i bogen er der et fint oplæg til diskussion over flere af bogens temaer.

Francine Rivers: Mere værd end guld. 446 sider. 299,95 kr.
Forlaget Scandinavia

LEDERARTIKEL

Det er vigtigt at bevare troen i fødselsvéernes tid

Vi befinder os nu i den periode af verdenshistorien, som Jesus i Mattæus 24 kalder for "fødselsveerne". Det er en periode med naturkatastrofer, krige og forfølgelser. Det er tiden lige før bortrykkelsen, endens tid og dommedag.

Det vil ofte være naturkatastroferne og nu krigen i Ukraine, vi lægger mest mærke til.

Men et af de *vigtigste* tegn, som Jesus forudsiger for vores nuværende periode, er, at mange forlader deres kristne tro.

Og derfor er det vigtigt, at *vi holder fast i sandheden* - så vi ikke bliver ladt tilbage, når Jesus henter dem, der tror på ham. For det *vil ske*, som Jesus har forudsagt.

Og fødselsveerne er en indikator for, at det *snart* vil ske. Jo tættere og oftere veerne kommer, jo tættere er kvinden på fødslen. Der har altid været forfølgelser, krige og naturkatastrofer, men "veerne" tager til i styrke og hastighed. Derfor kan vi regne med, at bortrykkelsen og endens tid er meget nær.

Hvad skal vi passe mest på?

Allerede nu ser vi jo et stort frafald fra troen. Vi kan bare tænke på vores eget land. De fleste danskere har bedsteforældre, som var troende. Det var almindeligt at tro på Gud og følge de kristne moralbegreber. Det er det ikke mere.

Men frafaldet skyldes ikke islam eller andre store religioner. Frafaldet er kommet, fordi forkyndelsen er blevet udtyndet og falsk *indenfor* kirken. Og dermed i samfundet.

Den liberale universitets-teologi, hvor man bortforklarer Jesu mirakler og det overnaturlige, har fx udhulet troen for mange præster, så de ikke længere har kunnet prædike med frimodighed og overbevisning.

Men der er heldigvis stadig mange troende kristne, både indenfor folkekirken, missionsbevægelserne og frikirkerne.

Så hvordan undgår vi nu, at "endog de udvalgte bliver ført vild" i denne sidste tid før endens tid?

Paulus nævner at *"...folk ikke vil finde sig i den sunde lære men skaffe sig lærere i massevis efter deres eget hoved, fordi det kildrer deres ører." (2.Tim.4,4)*

Så vi skal faktisk være på vagt overfor præster, undervisere og 'kristne' forfattere, som formulerer kristendommen på en *anden* måde – en mere *behagelig* måde, som kildrer vores ører, fordi den passer sammen med vores ego og den verdslige tidsånd.

Lad dig ikke føre på afveje

De seneste årtier er den gamle gnostiske vranglære fra kirkens første tid kommet tilbage.

Det sker gennem "kristne" filosofiske bøger, der fromt *omformulerer* kristendommen.

Det er *intellektuelt* vældigt spændende, og af mangel på ægte åndelighed er der mange kristne, der labber det i sig. Mange kan ikke skelne. De vågner ikke engang forskrækket op, når en "kristen" forfatter adskiller Jesus fra Kristus, som om Jesus ikke var Gud, men blot en stor lærer, og vi alle er små kristus'er med en kristusbevidsthed.

Men pas på venner, for der er falske ånder på spil bag de velskrivende forfattere. Og forfatterne ved det ikke engang selv...

Johannes-brevene er et klart opgør med den gnostiske forkyndelse, som nu er vendt tilbage - også i de troendes kredse.

Kan det nu passe, at det er så galt?

Ja, Bibelen forudser, at en stor del *af kirken* faktisk vil blive "utro" overfor sin herre Jesus.

I Johannes Åbenbaring sammenlignes den kirkelighed, som er mere loyal overfor Verden end overfor Jesus, endda med en prostitueret.

Den vil hellere *behage verden og menigheden* end holde fast ved sandheden.

Og er det ikke netop, hvad vi ser i dag?

Det 'upassende' evangelium

I mange år har mange præster undgået at tale om det evige liv og risikoen for at gå fortabt. De benægter naturligvis ikke direkte det, som Jesus, Paulus m.fl. så klart siger.

Men de *undlader* at tale om en himmel og helvede efter døden.

De *omformulerer*. For denne helt afgørende del af evangeliet er blevet upassende – ja ligefrem tabu i store dele af kirken.

Derfor breder den opfattelse sig, at alle nok bliver frelst. For "den gode Gud vil da ikke lade nogen gå fortabt". Det lyder smukt, men det er desværre en farlig afvigelse fra den originale, ægte kristendom, som taler klart om dom og fortabelse.

Det er også blevet pinligt at tale om synd og skyld. Man taler hellere om, at *det er synd for os selv.* Og det er forældrenes skyld eller samfundets skyld.

Men hvis vi ikke anerkender, at vi selv har skyld og er syndere, så forstår vi hellere ikke, at vi har brug for "syndernes forladelse".

Hele evangeliet om frelse ved tro på Jesus Kristus bliver meningsløst, hvis man bortforklarer eller fortier synden og fortabelsen.

En konsekvens af dette er, at vi ikke omvender os. Der bliver ikke megen forskel på et Guds barn og et Verdens barn. Mange lever umoralsk - og dermed hyklerisk.

For det udtyndede evangelium har mistet den rensende og fornyende kraft.

Kære læsere. Det er ikke så nemt at nævne dette. Folk kan nemt blive stødt.

Men det er afgørende, at vi netop nu hjælper hinanden med at holde fast ved sandheden - i denne forvirrede tid før enden.

For der ER jo ikke frelse i noget andet end Jesus Kristus som korsfæstet. Og sandheden om ham finder vi ikke i smarte filosofier og omformuleringer, men i Ny Testamente. Og kun den, som tror på Jesus og hans "upassende" evangelium, skal ikke fortabes, men have evigt liv.



Henri Nissen
Ansvarshavende redaktør



Det kan være svært at forestille sig, at millioner af troende kristne pludselig bortrykkes fra Jorden. Men i Bibelen forudsiges det, at de troende skal mødes med de hensovede (døde) i skyen. Og vores legemer skal forandres til "uforgængelige" evige, herliggjorte legemer på et øjeblik.

"For det siger vi jer med et ord af Herren: Vi, der lever og endnu er her, når Herren kommer, skal ikke gå forud for de hensovede. For Herren selv vil, når befalingen lyder, når ærkeenglen kalder og Guds basun gjalder, stige ned fra himlen, og de, der er døde i Kristus, skal opstå først. Så skal vi, der lever og endnu er her, rykkes bort i skyerne sammen med dem for at møde Herren i luften, og så skal vi altid være sammen med Herren. Trøst derfor hinanden med disse ord."

Paulus i 1. brev til Thessalonikerne kap. 4:15-18

"Se, jeg siger jer en hemmelighed: Vi skal ikke alle sove hen, men vi skal alle forvandles, i ét nu, på et øjeblik, ved den sidste basun; for basunen skal lyde, og de døde skal opstå som uforgængelige, og vi skal forvandles."

1. Korintherne 15: 51-52



Gå på opdagelse i vores webshop...



149,-

Candy Floss

Candy Floss er en andagtsbog med 'lidt sødt og sjovt for børn om Gud" skrevet af Signe Voldby, præst i Græse kirke.

Aldersgruppen er de 5-10-årige og bogen kan bruges til selvlæsning eller højtlæsning.

Bogen er også velegnet i kirkers arbejde med mini-konirmander, spejdere/FDFere og til børnegudtjenester

Indbundet. 334 sider.



148,-

Guds nærvær i familien

Når den åndelige krig raser i verden omkring os, oplevs det også i familien. I stedet for at finde et sikkert tilflugtssted omgivet af familiens kærlighed, oplever vi ofte vores hjem som en slagmark.

Hvis vi ikke er bevidste om dette, bliver vi sårbare over for fjendens indflydelse og aktivitet.

Vi skal have gendannet det åndelige fundament i vores hjem. Jesu nærvær vil beskytte vores familier!

112 sider med en 6-ugers andagts- og bønneguide.

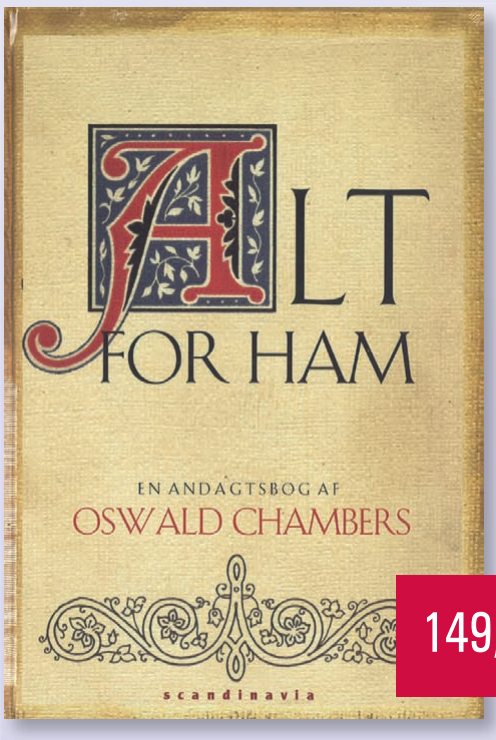

149,-

Alt for Ham

'Alt for Ham' af Oswald Chambers (1874-1917), er blevet en elsket klassiker med tankevækkende tekster til alle årets 365 dage. En lærebog med stor dybde fra en mand med stor åndelig indsigt og en exceptionel gave til at undervise.

Bogen med originaltitlen "My utmost for His highest" udkom første gang i England 1927. Er blevet trykt i 48 oplag på engelsk.

378 sider. Indbundet.

Inspiration til parforholdet



199,-

Ægteskab og grænser

"Ægteskab og grænser" handler om at fremme kærligheden, dyrke den, udvikle den og reparere den, når det er nødvendigt, ved at skabe et miljø, hvor der er frihed og ansvarlighed. Når to mennesker har frihed til at være uenige, har de også frihed til at elske. Uden denne frihed, dør kærligheden...

Bogen er skrevet af Henry Cloud og John Townsend, forfattere til "Hvor går grænsen" & "Børn og grænser". De har begge har en Ph.D. i psykologi. Indbundet. 331 sider.



199,-

Go' samtale

Få et stærkere parforhold gennem større kendskab og forståelse for hinanden. SAMTALE parudgave er 90 samtalekort om parforholdets glæder og udfordringer. Hvert kort har sit eget emne og tre spørgsmål, der hjælper jer i gang med spændende samtaler.

Fem kategorier: Det inderste, Vores hverdag, Tæt på, Go' sex og Fælles retning.

Eksempler på emner: Tillid, selvværd, lyst, vaner, samarbejde, berøring, opmærksomhed, bekymringer, drømme, værdier + mange flere.

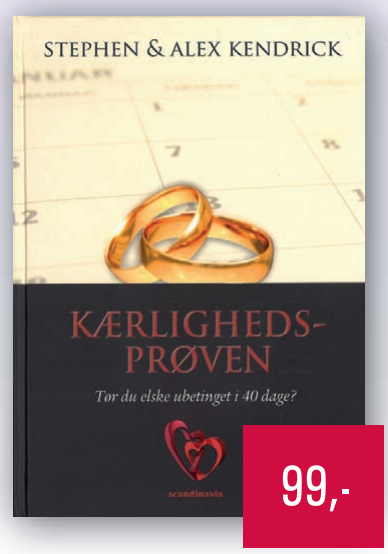

99,-

Kærlighedsprøven

Tør du elske ubetinget i 40 dage? Kærlighedsprøven består af 40 udfordringer til dit ægteskab – én til hver dag.

Udfordringerne tager udgangspunkt i, hvad Bibelen siger om kærlighed, og vi udfordres til at øve os på disse aspekter af kærligheden gennem praktiske øvelser.

Bogen er en stærk udfordring til ethvert ægteskab - uanset om det er problemfyldt og sårbart eller stærkt og velfungerende. Kærlighedsprøven kan bruges af både kærestepar, brudepar og sølvbrudepar. Indbundet. Normalpris 219 kr.



149,-

Ægteskabet
- et enestående venskab

For nogle år siden gik det op for Lise og Frederik Berggren Smidt, at venskabet er afgørende i ægteskabet. De er blevet hinandens bedste venner, og venskabet udvikler sig fra år til år og fra samtale til samtale.

Lise og Frederik har mange års erfaring som undervisere og rådgivere for ægtepar. I denne bog sætter de fokus på det at have sin ægtefælle som en enestående ven. 128 sider. Indbundet. Lohse

Udfordringens Bogsalg, Jernbanegade 1, 6070 Christiansfeld - bestil på Hosianna.dk eller tlf. 74 56 22 02

Internationalt topmøde om trosfrihed:

'Kina udgør den største trussel'

Tusinder af ledere, aktivister og politikere var i forrige uge samlet i Washington D.C. til *International Religious Freedom Summit*, for at sætte fokus på trosfrihed.



- Løsrivelsen af Ukraines ortodokse kirke fra Ruslands har været afgørende for Putins invasion, påpegede tidligere seniorsenator Sam Brownback. Foto: Wikipedia

I lyset af flere konflikter i verden gennem det seneste år mener arrangørerne, at religionsfrihed også bør stå højt på den udenrigspolitiske dagsorden.

Trosfrihed sikrer fred

"De lande, hvor religionsfriheden er under angreb, er også ofte lande, hvor undertrykkelse og ustabilitet er normen," sagde Demokraten Jim McGovern (D-MA).

Han politiske modstander Mike McCaul (R-TX) erklærede sig enig med ordene:

"Det at beskytte religionsfriheden er ikke bare det rigtige at gøre, men også et spørgsmål om national sikkerhed. Ved at løse konflikter kan vi forebygge terrorisme både hjemme og i udlandet. Hvor trosfrihed vinder frem, mindskes konflikter."

Tidligere seniorsenator Sam Brownback pegede ifølge CBN News på den indflydelse, løsrivelsen af Ukraines ortodokse kirke fra den russiske ortodokse kirke har haft for Putins invasion i Ukraine.

Truslen fra Kina

Men den største internationale fare for trosfrihed kommer fra Ruslands allierede, Kina.

"Det er et autoritært regime. De prøver at udbrede deres model og eksportere deres teknologi til at gennemføre det," forklarede Brownback.

Dr. Yang Jianli fra The Citizens Power Initiatives for China, mener, at skylden ligger hos Kinas kommunistparti, CCP.

"Ultimativt er årsagen til Kinas nultolerance overfor ethvert trossamfund, at CCP ønsker at erstatte menneskets behov for tilbedelse med en alternativ religion, der retter sig mod partiet," sagde Dr. Jianli.

Han finder selv tydelige beviser for dette i den skæbne, der er overgået uyghurerne, tibetanerne og flere trossamfund, ikke mindst de kristne. For Beijing har systematisk fjernet enhver, der ikke var helt loyal overfor parti-linjen. Derfor opfordrede Dr. Jianli verdens ledere til samlet at fordømme denne adfærd på samme måde som de har fordømt Putin.

Bodil

Søgte Allah - fandt Jesus



Indbundet 199,-

Nabeel Qureshi beskriver sin dramatiske rejse fra islam til kristendommen, lige fra udvikling af venskaber, diverse undersøgelser og overnaturlige drømme undervejs.

"Søgte Allah, Fandt Jesus" fortæller på en spændende og tankevækkende måde, en stærk historie om sammenstødet mellem islam og kristendommen i en mands hjerte - og den fred han til sidst fandt i Jesus.

Josiahs Flamme

Følg Tahni Cullens trosrejse, da hendes 2-årige søn Josiah uventet udvikler svær autisme og mister evnen til at kommunikere.

Fem år senere begynder Josiahs lige så uventet at skrive lange sætninger om Gud på sin Ipad. Sætninger, som vidner om en indsigt og forståelse af åndelige ting, som kun kan komme et sted fra...



Paperback 199,-

Hosianna.dk Udfordringens bøger & musik 7356 1500 - 7456 2202



Lokale tyrkiske kristne uddeler nødhjælp til ofre for jordskælvet.

Nødhjælp til ofre for jordskælv i Tyrkiet og Syrien

Dansk Europamissions lokale partnerorganisationer er på pletten med hjælp til de nødstedte.

Af Samuel Nymann Eriksen, generalsekretær i Dansk Europamission

Dansk Europamissions lokale kristne partnerorganisationer i Tyrkiet og Syrien er på pletten - og rækker ud til de nødstedste.

Dansk Europamissions givere har siden 2014 givet nødhjælp til udsatte i Syrien – gennem lokale kirker. Efter de voldsomme jordskælv i den seneste uge er lokale kristne nødhjælpsteams også til stede og hjælper udsatte.

Folk søger ly i kirken

En præst fra Aleppo i Syrien fortæller: "Folk søger ly i kirken mod kulde og regn, da deres huse er ubeboelige og de er meget bange for efterskælv."

En anden præst fortæller: "Vi har akut brug for medicin, mad, tæpper, tøj og materiale til opvarmning, det er meget koldt og det regner og sner. Mange huse er styrtet sammen eller er ubeboelige.

De har brug for akut hjælp, regeringen har slået nogle telte op, men det er ikke nok til alle sammen. I Aleppo leder mange efter steder at bo, fordi deres huse er ubeboelige

Folk er bange for efterskælv. I Shahbah-området er kirkerne omdannet til nødsheltre der sikrer husly. Mange overnatter også i kirkerne.



Ofre for jordskælv har søgt tilflugt i kirke i Aleppo



Uddeling af fødevarepakker til ofre for jordskælvet.

For at folk kan vende tilbage til deres hjem, i hvert fald de huse, der kun var det delvist ødelagt, vil reparations- og renoveringsarbejde snart være nødvendigt.

Det knuser vores hjerter at se, hvordan mennesker lider, og hvor meget nød der er. For mange er det vil vare lang tid, før de kan leve i en vis grad af sikkerhed igen."

Lokale kristne hjælper

I Tyrkiet reagerede de lokale kristne, som Dansk Europamission samarbejder, også straks på jordskælvet. Dansk Europamissions forbedere og givere har en mange år støttet kirken i Tyrkiet.

Nødhjælpsarbejdet er allerede i gang, hvor ofre for jordskælvet får nødhjælp.

Al hjælp distribueres gennem lokale kristne. Ofrene for jordskælvet får mad, eksempelvis ris, gryn, linser, olie, sukker, te, krydderier og ost.

I Syrien får udsatte også hygiejnepakker med eksempelvis sæbe til håndvask og tøjvask, tandbørster og tandpasta, shampoo og en kam. Indholdet i fødevare- og hygiejnepakker varierer efter udbud og efterspørgsel.

Der kan tilføjes andre varer ligesom der kan trækkes varer ud, alt efter behov.

Kirken får en stemme

I lande hvor kristne kan opleve forfølgelse, diskrimination og undertrykkelse gør det indtryk, når kristne rækker ud til deres medmennesker i nød.

Nødhjælpen kan forebygge forfølgelse ligesom den kan give kirken en platform i samfundet, så den får en stemme og kan formidle evangeliet.

Gennem nødhjælpen kan Guds kærlighed i Jesus Kristus demonstreres på en praktisk måde og den kan berøre mennesker netop i den udsatte situation de befinder sig i.

Møder & Arrangementer

Kom og hør

Peter Kjær taler

- Søndag 19. Februar 2023 Kl. 10:30
- SOZO Gospel Kor synger



www.Nyt-Haab.dk
Tlf. 71 95 79 17
Damhus Boulevard 28
2610 Rødovre

PINSEKIRKEN
NYT HÅB

Lovsang og bedemøde hver onsdag kl 18:30
Alle er velkommen!

Orla Lindskov taler og beder for syge



Søndag 26. februar kl. 15.00

Frelsens Hærs lokaler, Valby Langgade 83,
2500 Valby, København.
Arr.: fællesskabet "Sløjfen".
Tlf.: 2815 5327.

Orla Lindskov Christensen

Orla Lindskov taler og beder for syge:
Søndag d. 12. februar 2023 kl. 19.00
i **Kristent Centrum**
Perikumvej 2, 9000 Aalborg
www.kristentcentrum.dk



Pastor Peter Skov:

Åndelig frihed
og personlig vækkelse

18. februar kl. 14.

Udfordringens lokaler
Jernbanegade 1
Christiansfeld.



BØN FOR BALLERUP

'Bøn for Ballerup' inviterer til fællesbøn

MANDAG d. 20. februar kl. 16-18

Metalbuen 42, 2740 Skovlunde

Velkommen!

Ved spørgsmål, kontakt tlf. 2833 7267.

Erhverv



nettolager
ekstra plads til alle

Ring hele døgnet - 70 230 255
Kuvertkundeservice@nettolager.dk

AXELTEK
Industri Elektronik

Reperation af frekvensomformere og Cnc-drev

Nørresundby 25 21 31 67

Genbrugsbyg.dk®

Salg af brugte byggematerialer 20 62 81 58

CONFIDENTIA
Ledercoach, strategi & tillidsmiljø

Hjælper organisationer, bestyrelser og ledere med at nå drømmene.
2721 3334 - Confidentia.dk

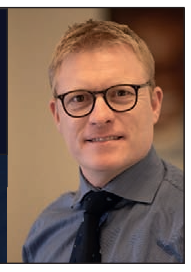

Mødes med Gud?

- Bibelen siger, at vi mennesker slet ikke lever op til Guds hensigt med os. Vores liv afspejler ikke alt det gode, han havde i tankerne. Det går galt for os, fordi vi lever adskilt fra ham. Vi er syndere. - Men der er en vej tilbage. Jesus kan gøre alt nyt for dig, hvis du tager imod ham på denne måde:

1. **Indrøm**, at du har brug for ham. Sig fx: 'Jeg er en synder'.
2. **Vær villig** til at opgive din synd.
3. **Tro**, at Jesus Kristus døde for dig på korset, og at han stod op fra graven.
4. **Giv dit liv til Jesus**
og bed Ham lede dig ved sin Helligånd.

Synderens Bøn:

Kære Jesus, jeg ved, at jeg er en synder. Jeg beder dig tilgive mig. Jeg tror, at du døde for min synd, og at du opstod igen. Jeg vender mig fra min synd og beder dig komme ind i mit hjerte og mit liv. Jeg vil have tillid til dig og følge dig som min Herre og Frelser. I dit navn. Amen.

Hvis vi beder denne bøn, må vi tro det, som Bibelen siger: *"Enhver som påkalder Herrens navn skal frelses."*
(Romerbrevet 10:13 i Ny Testamente.)

Dr. Billy Graham.

Møder med redaktør Henri Nissen



Aftal et møde med Henri Nissen, og vær med til at gøre Udfordringen kendt og læst. Kontakt henri@udfordringen.dk eller tlf. 51 31 65 99.

27.2. kl. 19.00 Brobyggerne i **Blåhøj** menighed:
"Guds koder i Bibelen til vores IT-alder".
11.3. kl. 10.00 **Nærum** Adventistkirke: Fra frygt til fred.
22.3. kl. 19.30 Silo, Indre Mission i **Hammerum**/Gjellerup:
"Undskyld - kan De sige mig vejen til Afrika?"
25.3. kl. 10.00 Aglow, Frivillighedens Hus i **Sønderborg**.
27.3. kl. 19.00 Baptistkirken **Brande** - fælleskirkeligt møde:
Udfordringer for kirken i vores tid.
20.4. kl. 14.00 Vor Frelsers Kirke, **Vejle**: Jes i Krig.
Med tro håb og kærlighed gennem 1. verdenskrig.
27.4. kl. 19.30 **Gludsted** Missionshus: Noahs Ark + Afrika
5.5. kl. 19.00 Store Bededag på Udfordringen i **Christiansfeld**.
7.6. kl. 14.00 Sjølundkirken, **Næstved**: Her er mit liv.
6.7. kl. 15.00 PlusOase på Rudehøj Efterskole, **Odder**:
De gode nyheder om de kristnes bortrykkelse.

Bøn for Danmark d. 2. torsdag kl. 19 hver måned på Udf.

Bøn



Bed for Danmark!

Der er nu fælles tværkirkelige kristne bedegrupper i alle de grønne kommuner. Opret eller tilslut dig en gruppe, der beder jævnligt for din kommune og Danmark! –Tilmeld dig på forbedere@udfordringen.dk

Bed for de folkevalgte politikere og regeringen.
At Gudsfrygt og visdom må præge den ny regering.
Bed for, at bededagen må blive bevaret - og brugt.
Velsign din egen kommune og bed for den.
Bed om frihed og frimodighed for kirken
- for større åndelig indsigt og mission.
At krigen i Ukraine må få os
til at søge Gud, mens der er tid.

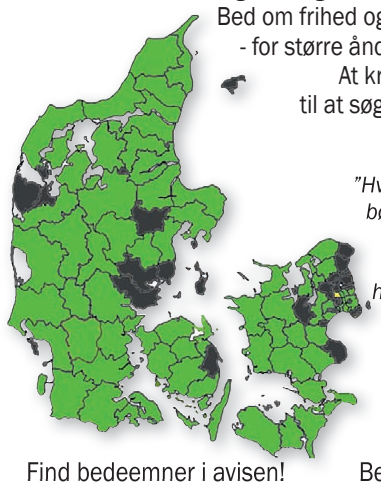

"Hvis mit folk ydmyger sig i bøn, søger mig og vender sig fra deres onde handlinger, da vil jeg høre deres bøn i Himlen, tilgive deres synder og genoprette deres land.
2. Krøn.7,14

Find bedeemner i avisen! Bed selv eller med andre!

MIRAKELMØDE I "PERLEPORTEN"

Giv Gud en chance hver søndag kl. 19.00!
Vi forventer Herrens arm udrakt til tegn og undere
til ånd, sjæl og legeme.

Gud er god, og Jesus lever og hører bøn.
Kom forventende og gå glad hjem!



MØDET FINDER STED I PINSEKIRKEN NYT HÅB
Damhus Boulevard 28, 2610 Rødovre
BUS 21 HOLDER UDENFOR – GRATIS KAFFEBORD KL. 18.30

Udfordringen,
Jernbanegade 1
6070 Christiansfeld,
tlf.: 74562202
Annoncer:
- tlf. 2681 7718
Mail: annoncer@udfordringen.dk

Mission



Jakbah bruger Koranen til at bevise Bibelens sandhed

Af Henri Nissen i Afrika

Jakbah har to ugentlige programmer i den kristne radio Bonne Nouvelle (Gode Nyheder) i Ngaundere, Cameroun. Her underviser han ud fra både Koranen og Bibelen!

Radioen udsender nemlig sine programmer i et meget muslimsk område. Og Jakbah bruger citater fra Koranen til at fange de muslimske lytteres opmærksomhed. Han viser, at Koranen ofte henviser til Bibelen. Herefter fortæller han, hvad Bibelen siger.

Han håber at vise muslimerne, hvad kristendommen går ud på, så de kan finde frem til sandheden. Og han fører mange samtaler med muslimer. Han har altid en lærredstaske med sig, hvor han har både en Koran og en Bibel. Og faktisk betyder Jakbahs navn netop "Guds Ord" på familiens lokale toupuri-sprog.

Jakbah = Guds Ord

– Hvorfor fik du det navn?

– Mit muslimske arabiske navn er egentlig Abdallah, som betyder Allahs slave. Men min far kaldte mig altid for Jakbah. Det betød noget særligt for ham. For netop da jeg blev født, blev han indlagt på hospitalet hårdt såret, men som den eneste overlevende ud af 50 soldater. De havde været i kamp med rebeller i det engelsktalende område, som ville løsrive sig. Alle var blevet dræbt, undtagen ham. Af taknemlighed sagde han, at hans nyfødte barn skulle hedde Jakbah, "Guds ord".

Og helt fra barn søgte Jakbah derfor efter at lære Guds Ord at kende. Først i Koranen, senere i Bibelen.

Muhammed Alis bibel

Allerede som barn blev Jakbah islamiseret af sin onkel, der var militærpilot i Ndjamena. Men da han som 28-årig kom til byen Ngaoundere, mødte han en muslim, som havde fået navnet Muhammed Ali. Han var opkaldt efter den kendte amerikanske verdensmester i boksning, Cassius Clay, som var konverteret til islam og havde skiftet til et muslimsk navn. Muhammed Ali var derfor en helt for muslimerne.

Ikke desto mindre havde denne lokale Muhammed Ali i Afrika både en Koran og en Bibel i sit lille bibliotek. Og Jakbah fik lov at låne Bibelen og studerede den meget interesseret. Han blev overbevist om, at Bibelen indeholdt sandheden. At den var Guds Ord.

Han opsøgte nu en lokal adventistkirke og kom der i tre år. Men de blev uenige om, hvor meget de religiøse love fra Gamle Testamente skulle gælde i forhold til nåden i Ny Testamente. Adventistkirken kunne derfor ikke rumme ham og bad ham om at gå et andet sted hen.

Han begyndte nu at studere ved bibelskolen Cours Bibliques Emmaüs, hvor han forberedte sig i to år til at blive pastor. Men igen afveg hans opfattelser fra de gældende doktriner, så han måtte opgive uddannelsen.

Til sidst fandt han dog et sted, hvor han kunne bruge sin store viden. På radioen Bonne Nouvelle. Det er en karismatisk kristen radio, som er oprettet af en camerounsk tennisstjerne. Han har oprettet fem sådanne radioer. Direktøren for den lokale station i Ngaoundere er selv vokset op i Adventistkirken, men fik først sit åndelige gennembrud i en pinsekirke. Han kunne derfor forstå og rumme Jakbah og gav ham lov at undervise i radioen i to ugentlige programmer, hvor han argumenterer for, at selv Koranen henviser til Jesus som Messias, og at muslimerne derfor bør læse Bibelen, hvis de vil høre "Guds Ord".

Henri.

Sådan hjælper du

Du kan give gaver med skattefradrag via Missionsfondens projekt '**5984 Udfordringens Radio-mission i Afrika**' på konto nr. 9570 – 0006 139450. Eller MobilePay 81 558. Husk at nævne projekt-nummeret. Husk navn, adresse og cpr-nummer, så Missionsfonden kan sørge for, at du får skattefradrag. Tak for hver en gave.

Du kan også støtte gennem Gospel Outreach på deres konto i Spar Nord Bank: 9046-4573458449. – Eller MobilePay: 53 914. Husk at mærke din indbetaling med "**Radio**".

Kirke-ministeren

Fortsat fra side 3.

Hvad ville du have gjort anderledes de første uger på stolen?

- Det har været nogle voldsomme uger. En meget interessant start, siger hun med et skævt smil.

- Politik handler altid om kompromisser. Det mærker vi i særdeleshed, når vi har lavet regering på tværs af midten.

- Men det har virkelig været en stor hjælp, at jeg har prøvet at være i modgang før og kender de parlamentariske redskaber efter 15 års arbejde i Folketinget. Men på det personlige plan har jeg været glad for selv at være troende, konstaterer hun.

Hvad er dit råd til, hvordan kirkerne kan spille dig bedre?

- Kom med gode indspark til, hvordan vi kan få kirken til at fungere bedre. Hvor trykker skoen? Det gælder alle trossamfund. Når vi har levende trossamfund, giver det mennesker håb og værdi i livet. Det vil jeg gerne skabe de bedste rammer for, slutter landets kirkeminister.

Personlige

Bolig søges i hele Danmark

Personlig kristen, moden dansk kvinde søger bolig i hele Danmark.

Billetmærke 07-01

Svar på billetmærke-annonce med brev til:
Udfordringen, Jernbanegade 1, 6070 Christiansfeld

Mærk kuverten med " Billetmrk. Nr."

- eller send brevet pr. mail med vedhæftet fil til:
billetmrk@udfordringen.dk

Udfordringen sender kuverten/mailen uåbnet videre.
Fuld diskretion.

Diverse



Per Bracher holder foredrag om Gudsoplevelser.

Kontakt for aftale:
per@bracher.dk
eller tlf. 2125 2189

Pga. ændret tryktid rykkes deadline
fra onsdag til tirsdag i 2023
Se mere her: Udfordringen.dk/Annoncer
Annoncer@udfordringen.dk
Tlf.: 2681 7718

Stillinger

KOMMUNIKATIONSMEDARBEJDER til PR, WEB og SoMe

KFUM's Soldatermission søger en skarp og nysgerrig kommunikationsmedarbejder med journalistisk flair, der kan brande organisationen, kontakte de rigtige mennesker og skrive det nærværende indlæg. Vi søger en medarbejder der både har lyst til at kommunikere på hjemmeside, sociale og trykte medier og være med til at implementere den nye kommunikationsstrategi.

Kommunikationsmedarbejderen har også en rolle i rekrutteringen hvor der skal være et professionelt og ensformigt udtryk i alt rekrutteringsmateriale.

Vi forventer af dig:
- At du har et kristent livs- og menneskesyn.
- Kommunikationsmæssig erfaring og gerne uddannet på området.
- At du har lyst til og indsigt i at udvikle KFUM's Soldatermissions kommunikation, så vi står moderne og tidssvarende.

Vi tilbyder:
- Et job, hvor du vil opleve at gøre en helt konkret forskel for andre mennesker. Egne værdier og job kan smelte sammen som kommunikationsmedarbejder.
- Stor selvstændighed i jobbet inden for funktionsbeskrivelsen.
- Arbejde på landskontoret i Fredericia med mulighed for hjemmearbejdsplads.
- 30-timers stilling. Der kan forekomme aften og weekendarbejde.
- Løn efter kvalifikationer. Startløn mellem lønramme 31 og 35.
- Pensionsordning på 13,5 %, hvoraf 4,5% betales selv.

Se hele stillingsopslaget på:
kfums-soldatermission.dk/nyheder/skal-du-vaere-kommunikationsmedarbejder-hos-os/

Kontakt generalsekretær, Per Møller Henriksen tlf. 3312 4042 / 2229 6189 eller pmh@kfums-soladatermission.dk for yderligere oplysninger om stillingen.

Ansøgning med relevante bilag og udtalelser sendes til HR-chef Brian Jørgensen brian@kfums-soldatermission.dk.

Ansøgningsfrist 23. februar 2023

Samtalerne forventes afholdt mandag den 27. februar 2023

Tiltrædelse 1. april 2023

KFUMs Soldaterhjem
Vi er jo lige her
PROTEKTOR H.K.H. KRONPRINSESSE MARY

Løs ugens kryds og tværs - og vind et gavekort!

Træn hjernecellerne – og vind måske et gavekort!

Vinder i kryds & tværs uge 5:

Mona Lisa Kristensen,
Engsøparken 171
7200 Grindsted

Kodeord: *Dyreinternat*

Du kan også vinde et gavekort på 150 kr. til Hosianna.dk, hvis du finder kodeordet i denne uge, ved at sammensætte de bogstaver, der står i felterne med tal.

Skriv kodeordet og send det sammen med dit navn og din adresse til mail@udfordringen.dk eller til Udfordringen, Jernbanegade 1, 6070 Christiansfeld.

Kodeordet skal være Udfordringen i hænde senest **tirsdag den 21.02.2023.** Vinderen offentliggøres i avisen søndag 26. februar.

Obs! Du kan IKKE benytte den portofri kupon på bagsiden til at indsende koden.

Blandt de indsendte løsninger trækkes hver uge lod om et gavekort på 150 kr. til Hosianna.dk, vælg mellem bøger, cd'er og film.

Kryds og tværsen leveres af bureauet Kehlet Aps, Varde.

God fornøjelse!

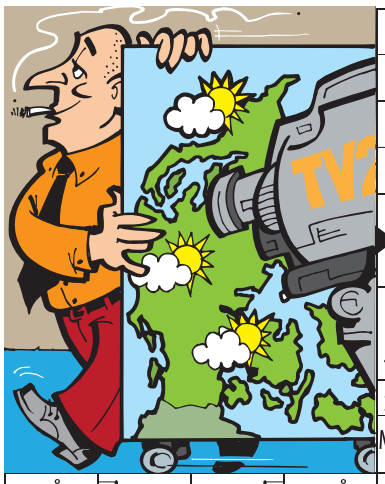



CREMER / REDSKAB				PLADE / DYR	SKRYDE	VIPPER	AFGRØDE	TRENDY	FJERNE	RÆDSLEN									
BELØB / VIA										1									
			STORME																
				TRÆ / SIDE				VIRKE / PAGAJ											
STEDORD / MUNDTLIG						KRÆNKE / FLÅET													
MÅL / RÆKKE			UDRÅB / TORT	HÆNDER / TONE		2				SMYKKE / MYT. KVINDE					KVIST / KÆRLIG		FORVALT-NINGS-GREN		
KVAL-MENDE								LÆRLING / SLIDE					BEVÆGE / DYR						
BELGIEN		SØMME / FRUGTER			SKJORTE-DEL / STIKKE						ENEBOER / JEG		3						
TANKE		4		SANG / FISK								ANTAL / KRYDDERI			DENGANG / HÆVELSE				
DYR							STOK-VÆRKET							RUTTET / GASART					
PLADE			ROVDYR / FYRSTE														GEN-LYDEN		
ULYKKE						5					RYGENDE / BUSSER								
LET				IKKE / ÆGTE							ANBE-FALET		RUSS. BY / VAND-MÆND			6			
KORT REJSE					REGINA / DRAGT						MADDING				OMVENDT FØLGE / TYNDT				
ROMERTAL		GARN / GRÆSK BOGSTAV									FUT			AFDØD LEDER / DERHEN					
LERART			STYR / GRUND-STOF		7						ERFARE / FINDES								
STRUDSE						SPOT	TALORD	EURO-PÆER	TIDS-FÆSTE	SINGLE / GRÆSK BOGSTAV		8				HYLDE-MØBEL			
OPFØRER				KOLDE PERIODER / JORDART								ORD / HOLME					SKINNE-KØRETØJ		
JÆVN		9			SØRØVER / HØRME						BIMS / HOVED-STAD			ANKER-PLADS / MØDES					
STJAL							STRÆK / SNUDE						VOKSEN / FORNØJER						



			ANTAL / FORFA-DEREN				LEMMER / HANKEN								VÆRN / PRØVE				
NUBRET / KLOVN				VAND-LEDNING / SOM					SPISE / TRÆ							SVERIGE / LUFTIG			
					10								DRENG / STRAKS						
SPINDE-REDSKA-BER					KONCEN-TRATET / VOKAL														
MONOPOL								KØBSLÅ			11								

Find flere end 1.000 varer på Hosianna.dk

Bøger, film, musik, m.m.

Abonnenter får 5 pct. rabat.



Giv et abonnement i gave!

Et abonnement på Udfordringen er en gave som varer længe!
- Med den trykte avis har man også adgang til alle artikler på nettet.

Bestil pr. mail på abonnement@udfordringen.dk eller ring på tlf. 7456 2202.





DR Gudstjenesten sendes i februar fra Fredenskirken i Aarhus. Sofie Østergaard er vært, og søndag den 12. februar er tidligere formand for Kristendemokraterne Isabella Arendt med som gæst. Foto: Kim Næser

Udvalgte programmer om tro på DR / Kristne TV-kanaler

DR 1

Søndag 12/2
10:00 Til gudstjeneste: Vi skal ses i Nangijala - Isabella Arendt
Hvad er der, på den anden side? Dét er et spørgsmål, som vi alle stiller os selv fra tid til anden. Livets store mysterium drejer sig pudsigt nok om, hvad der sker, når det holder op. Men vi skal ses igen - sådan giver gudstjenesten i dag os håb. Sofie Østergaard har inviteret politiker Isabella Arendt med til gudstjeneste. For hende har tro og kirke altid været en del af hendes liv, og sammen tager de til familiegudstjeneste i Fredenskirken i Aarhus.

DR 2

Søndag 12/2
14:00 Gudstjeneste: Til gudstjeneste: Vi skal ses i Nangijala - Isabella Arendt. Sendt på DR1 kl. 10.00

Lørdag 18/2
18.50 Før Søndagen
Kendte danskere og DR's ensembler den danske salmeskat i ord og musik - én salme ad gangen. I aften tager skuespilleren Bodil Jørgensen fat på salmen "Nu titte til hinanden".

KKR/TV i DK

Se kristent tv døgnet rundt her:
1. I hele landet på dit tv med en KKR tv-boks. Bestilles på www.kkr.dk / seerklubben@kkr-tv.dk eller tlf/sms: 35 31 00 57.
2. I hovedstadsområdet med stue-, tag- eller fællesantenne (DVB-T2) hele døgnet.
3. På computer, tablet eller mobil: www.kkr.dk.
Programoversigt på: kkr.dk

GOD TV

Tlf. 98 90 91 50
Email: info.scandinavia@god.tv
GOD TV kan ses overalt. Download en app til iPhone, iPad eller Android eller se www.god.tv, hvor der findes 20 web kanaler 24/7. **GOD Channel** kan også ses 24/7 via parabol: ASTRA 4A 5º Ø Frekvens: 11.996 GHz, Polarisation: H, Symbol Rate: 27,500 Symbol/s: FEC: ¾. Kan også modtages fra Hotbird 13° øst og Eurobird 28,5° øst. Indgår i TV-pakken hos MoreTv. Findes i mange bredbånds- og kabelnet.

FGP-TV

FGP-Huset, Nygade 17,
3782 Klemensker, Tlf. 40870533
E-mail: post@FGP.dk
Udsendelserne kan ses på FGP-TVs hjemmeside:
www.FGP.dk (Menupunkt: FGP-TVs IT-kanal) – døgnet rundt.
Derudover minimum fire gange ugentlig på GospelChannel.
Blandt andet onsdage kl. 19.00 og lørdage kl. 11.30. GospelChannel er en gratis kanal på bl.a. CanalDigital

Loveworld TV

Kanal ASTRA 2a, 2b, 2d
28,2 grader E= øst. Engelsk kanal. Undervisning og helbredelsesudsendelser. Ekstra parabol muligvis nødvendig. Program og yderligere info.: www.loveworldtv.co.uk/

More 2 life TV

Regionalt TV i MUX 1. Kanal Nord: Mandag - tirsdag 8:30, onsdag 23:00, torsdag 21:00, lørdag 10:00, søndag 11:00. Kanal Øst: Mandag - torsdag 8:30, lørdag 11:30, søndag 15:00. Kanal Hovedstaden: Tirsdag 11:00, onsdag 15:30, torsdag 11:00, fredag 05:00.

Airport UCB TV

Sender på regionale digitale net
www.ucb.dk/ucbtv.htm
Hovedstaden (Airport TV)
Mandag 07.30-08.00, torsdag 05.30-06.00, søndag 08.30-09.00, søndag 15.30-16.00.

Revelation

Kanal ASTRA 2a, 2b, 2d - 28,2 grader E= øst. Engelsk kanal. Undervisning / forbøn for syge. Ekstra parabol muligvis nødvendig. Program og teknisk support: www.revelationtv.com

SAT-7

Fire tv-kanaler som kan ses på Appen SAT-7 Plus:
• SAT-7 ARABIC (for familier på arabisk)
• SAT-7 KIDS (for børn på arabisk)
• SAT-7 PARS (for persisktalende seere i primært Iran, Afghanistan og Tadsjikistan)
• SAT-7 TÜRK (for tyrkisktalende seere i primært Tyrkiet og Aserbajdsjan)
Se mere på www.sat7.org og facebook.com/SAT7Network

Andre kanaler

<u>På Thor 1º vest:</u>
Vision Norge, Gospel Channel
Fr. 11247 Pol V Sr 24500 Fec 7/8.
På Astra 1 19,2o øst: Bibel TV Fr. 10832 Pol H SR 22000 Fec 5/6.
Astra 2 28,5o øst:
TBN Europe Revelation

MOREtv

Danmarks billigste TV-udbyder MoreTV tilbyder i deres grundpakke også 7 kristne tv-kanaler:
* **KKR-TV** - Københavns Kristne TV har siden 1984 produceret og sendt tv ud fra et kristent livssyn.
* **GOD TV** - international kristen TV kanal.
* **SBN** - en kristen kanal (tidl. Jimmy Swaggart) med sydstats-sang og undervisningsprogrammer.
* **NRB-TV** - en kanal som også har nyhedsstof, set fra en kristen vinkel.
* **Vision Norge** - en norsk kristen tv-station, der blev lanceret i 2003 som den første skandinaviske kristne tv-kanal 24 timer i døgnet.
* **Vision Sverige** - en søsterkanal til den norske Visjon Norge. Begyndte at sende 2015.
* **Kanal 10 Norge** - klassisk kristen undervisning
Se mere på: www.moretv.dk

Kristne TV-kanaler

Tysksproget TV

Tysksprogede TV-Kanaler med satellitmodtagelse: Canal Digital: Via Astra modtages bibeltv.de og hopechannel.de / Udsendes fra stationer nær Hamborg:
Hopechannel.de: Tirsdage kl. 21.15 - 22.00: 5 personers bibelkreds-samtale under mottoet Die Bibel-Das Leben, produceret af den tyske Adventistkirke.
Bibeltv.de: Tirsdage kl. 22.00 - 22.30: ICEJ - Faszination Israel med Gottfried Buhler.

Web-tv

GOD TV: www.god.tv
DKNET.TV www.dknet.tv
TBN - Trinity Broadcasting Network: www.tbn.org

Podcasts på Udfordringen.dk

På Udfordringen.dk/podcast/ finder du forskellige podcasts om tro, Jesus og kristendom.
De mange podcasts udgives af forskellige kirker, organisationer og private udgivere, fx Apostolsk Kirke, Valgmenigheder, Israelsmissionen, Laundry, Spadestik og mange flere.
Info.om podcast kan sendes til: redaktion@udfordringen.dk

Radio - tro på P1

Søndag 12/2
08.05 Pilgrim - på rejse i troens univers
Anders Laugesen rejser ind i troens verden og besøger et særligt trosmiljø. Her møder han mennesker, som på forskellige måder er optaget af og lever med troen.

09.05 Bibelen Leth fortalt
Kristian Leth genfortolker bibelfortællinger ind i vores samtid. Produceret for DR af Munck Studios København. (Genudsendelse fra torsdag).

10.03 Gudstjeneste på P1
Hellig Kors Kirke, Københavns stift. Seksagesima
Medvirkende:
Prædikant: Andreas Christensen
Salmer:
DDS 4: Giv mig Gud en salmetunge
DDS 313: Kom regn af det høje
DDS 14: Tænk at livet koster livet
DDS 427: Tak for al din fødsels glæde
Vært: Jon Kaldan

11.03 Hvad ville Jesus have sagt?
Vi vil allesammen gerne gøre vores bedste. Men det er ikke altid, vi ved, hvad det bedste er. Og hvem spørger vi, når vi er i tvivl? Hvad med at spørge det, ifølge kristendommen, mest perfekte menneske? Jesus. Hvad ville han have sagt til dig i den situation, du står i? Og hvis ikke han kan komme op med noget fornuftigt, hvorfor i alverden fylder han stadig så meget i vores kulturhistorie og i vores folkekirke? Hvad ville Jesus have sagt: For dig, der elsker Jesus, dig, der ikke ved, hvem Jesus er, og dig, der leder efter argumenter for, hvorfor vi overhovedet nogensinde har fundet på at lave radio om ham. Du kan altid skrive dine spørgsmål til Jesus@dr.dk.
Vært: Iben Maria Zeuthen.
(Sendes også lørdag 19.03).

Torsdag 16/2
10.03 Bibelen Leth fortalt
Kristian Leth genfortolker bibelfortællinger ind i vores samtid. (Sendes også 20.03 og søndag 9.05).

Søndag 19/2
08.05 Pilgrim - på rejse i troens univers
Anders Laugesen rejser ind i troens verden og besøger et særligt trosmiljø. Her møder han mennesker, som på forskellige måder er optaget af og lever med troen.

09.05 Bibelen Leth fortalt
Kristian Leth genfortolker bibelfortællinger ind i vores samtid. Produceret for DR af Munck Studios København. (Genudsendelse fra torsdag).

10.03 Gudstjeneste på P1
Kirken i Horserød Fængsel, Helsingør Stift. Fastelavns søndag
Prædikant: Linnea Lund.
Salmer:
DDS 192: Hil dig, frelser og forsoner
DDS 57: Herre, fordi du
DDS 365: Almagts Gud

11.03 Hvad ville Jesus have sagt?
(Sendes også lørdag 19.03).

Kristen lokalradio

Radio Ådalen

Egen antenne: 96,4-107,1 MHz
Fællesantenne: Skjern 92,7 MHz, Videbæk 103 MHz samt netradio: www.radio-aadalen.dk

København

Rhema Radio

Morgen FM 106,3 sendetid 6-10
Aften FM103,4 flere sendetider fra 20-24. Internetradio 24 timer i døgnet: Søg på UCBMEDIA.dk
WEB-RADIO www.ucbmedia.dk

Nordsjællands Kristne Radio & Radio KUR

Egen antenne: FM 92,8 MHz
Stofa net: 96,8 MHz
Netradio og podcast
Radop KUR (Kristen Ungdomsradio): Sender via egen YouTube kanal og via Facebook
www.nkradio.dk

Kristen Lokalradio, Århus

98,7 MHz/Kabel: 98,8 MHz Stofa, 96,5 MHz TDC / www.norea.in

Norea Radio Danmark

Webradio - http://norea.dk

Radio fri-born.dk

Pinsekirken Bornholm, Sagavej 5, Rønne sender internetradio 24 timer i døgnet. Radio fri-born.dk kan findes på computeren, mobil, DAB-Radio, onlineradiobox.com.

Prøv Udfordringen helt gratis!

JA tak, jeg vil gerne prøve den kristne ugeavis Udfordringen gratis i to måneder. Derefter får jeg et girokort for den <u>kommende</u> periode, som jeg kun betaler, hvis jeg vil fortsætte. Jeg er ikke forpligtet.

Jeg bestiller __ 2 måneders GRATIS prøve-abonnement
__ ½ år for kun 348 kr. eller __ et helt år for 648 kr.



Navn: _____

Adresse: _____

Postnr._____ By:_____

Tlf.: _____ E-mail: _____

PS: Du kan også bestille på **mail@udfordringen.dk** - eller på hjemmesiden **udfordringen.dk/bestil**

POST
Sendes ufrankeret
Modtageren

Udfordringen
+++ 24849 +++
7993 Sydjylland-Fyn USF B

(7/2023)

MUSIK TJEK



Kunstner: MercyMe - **Titel:** Always Only Jesus - **Genre:** Pop / Lovsang - **Tilgængelighed:** Alle streamingtjenester. Fysisk på bandets hjemmeside.

Fantastisk album fra MercyMe

Bandet MercyMe startede i 1994, men fik sit store gennembrud med sangen "I can only imagine" i 2002 – og i 2018 blev sangen baggrund for filmen af samme navn. Siden er det blevet til i alt 19 albums, inkl. dette. De har vundet både Billboard awards, dove awards mv., og en ting er sikkert: Disse gutter har stadig rigtig meget at byde på!

Min overskrift er: Fantastisk album – og det er det virkelig, hvis jeg skal beskrive det med få ord. Det er sjældent, jeg hører et album, hvor jeg bliver revet med og kan lide ALLE sange, jeg hører, men sådan har jeg det med dette album. 10 supergode sange, velskrevet, velspillet og velproduceret. Mange af sangene er ørehængere, som sætter sig, og teksterne er trosstyrkende og opbyggende og minder mig om, hvilken stor Gud jeg tror på.

Forsangeren Bart Millard har stået i spidsen siden starten, og han synger fantastisk og med en indlevelse, som jeg elsker. Der er en helhed og samhørighed mellem tekst og musik, og så lyder det bare virkelig godt. Titlen på albummet "Always only Jesus" indrammer indholdet supergodt, for alle sangene viser hen mod Jesus. Der er noget for enhver smag og alder, så det kan høres på tværs af generationer.

De slutter albummet med en ny version af klassikeren "Nothing but the blood". Det er altid farligt at gøre det med gamle, velkendte sange, men de gør det virkelig godt. Den er nem at synge med på og kan sagtens blive en version, man vil bruge i menighederne.

Min anbefaling er: Hvis du skal købe et nyt kristent album, så køb dette. Du bliver ikke skuffet.

Eilis

Tjek UDF·nu

REVERENDFUN.COM COPYRIGHT BIBLE GATEWAY

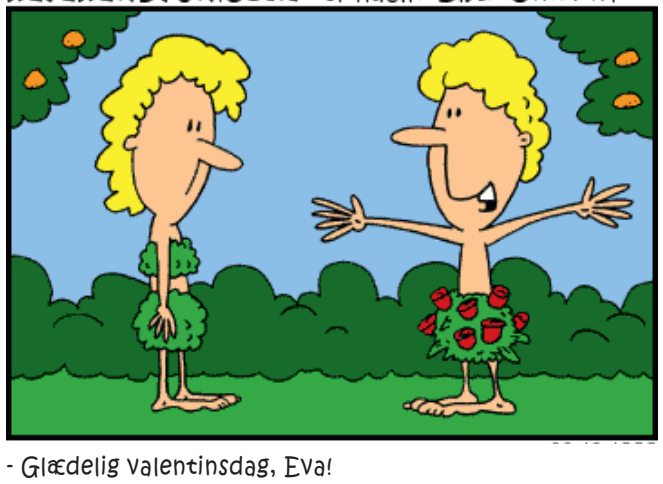

- Glædelig valentinsdag, Eva!

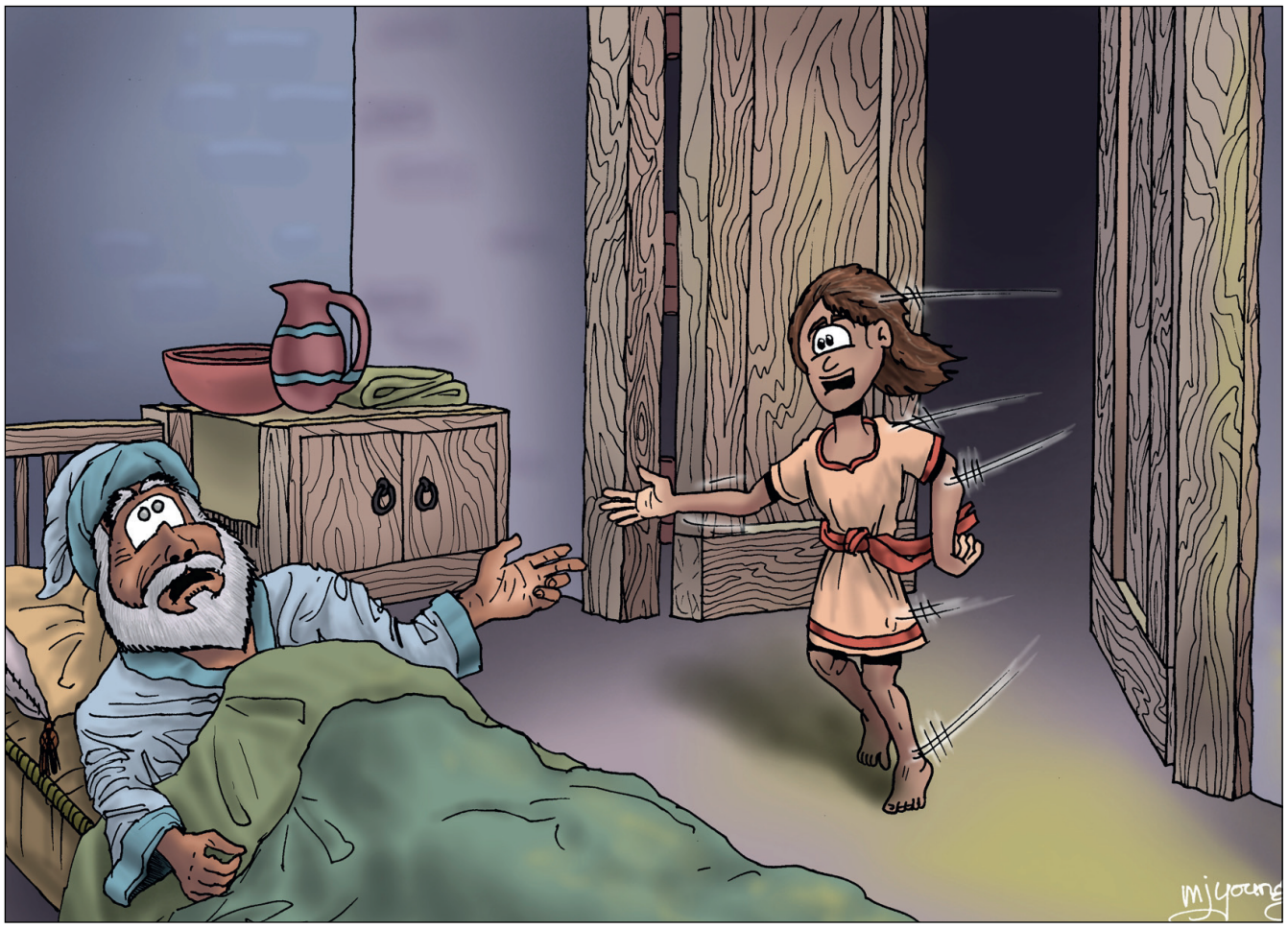

Drengen Samuel voksede op i templet hos den gamle præst, Eli. En nat kaldte Gud på Samuel, men han troede, at det var Eli. Det gentog sig, og så forstod præsten, at det var Gud, der ville fortælle Samuel noget.

Gud taler til drengen Samuel i templet

Før Samuel blev født, havde hans mor lovet Gud, at han skulle vokse op i templet i Shilo.

Første Samuelsbog begynder med beretningen om Samuels mor, Hanna, som desperat længtes efter at få en søn. Hvert år rejste hun sammen med sin mand og hans anden kone, Peninna, op til helligdommen i Shilo for at tilbede Herren og bringe ofre til ham.

En dag bad Hanna alene under heftig gråd til Herren om en søn. Den gamle præst, Eli, talte med hende, og Hanna forklarede ham sin situation.

Senere, da Hanna havde fået sønnen Samuel ("Gud har hørt"), lovede hun Herren, at han skulle vokse op i templet.

Da forældrene nogle år senere overlod Samuel til templet i Shilo, lovpriste Hanna Herren med ord, der minder om Marias lovsang (Se 2 Samuelsbog 2, 1-10 og Lukasevangeliet 1, 46-55).

Samuel bliver vækket

"På den tid var et budskab fra Herren en sjældenhed, og et syn var noget ganske usædvanligt. Samuel var endnu ganske ung og gjorde tjeneste i helligdommen under opsyn af Eli, som nu var næsten helt blind.

En aften skete der noget. Eli havde lagt sig til at sove på sin sædvanlige plads. Lamperne brændte for Guds ansigt inde i helligdommen, hvor Samuel havde lagt sig til hvile, og hvor pagtens ark også stod.

Samuel vidste ikke, at det var Herren, som kaldte, for han havde aldrig før oplevet, at Herren talte til ham. Så da Herren kaldte for tredje gang, sprang Samuel igen op, løb ind til Eli og sagde: „Du kaldte! Hvad kan jeg hjælpe dig med?"

Pludselig kaldte Herren: „Samuel! Samuel!" „Ja," svarede Samuel og løb ind til Eli: „Du kaldte? Her er jeg!" Men Eli svarede: „Nej, jeg kaldte ikke på dig. Gå du bare ind og læg dig igen." Det gjorde Samuel så.

Men Herren kaldte igen: „Samuel! Samuel!" Atter sprang Samuel op og løb ind til Eli: „Du kaldte! Hvad er der?" „Nej," svarede Eli, „jeg kaldte ikke. Gå nu ind og læg dig."

Samuel vidste ikke, at det var Herren, som kaldte, for han havde aldrig før oplevet, at Herren talte til ham. Så da Herren kaldte for tredje gang, sprang Samuel igen op, løb ind til Eli og sagde: „Du kaldte! Hvad kan jeg hjælpe dig med?"

Da gik det op for Eli, at det var Herren, som havde kaldt på drengen; og han sagde til Samuel: „Gå ind og læg dig. Hvis nogen kalder på dig igen, skal du svare: ‚Ja, Herre, din tjener lytter.'" Så gik Samuel tilbage og lagde sig igen.

'Ja, Herre, din tjener lytter'

Da kom Herren og kaldte på ham som før: „Samuel! Samuel!" Denne gang svarede Samuel: „Ja, Herre, din tjener lytter."

„Jeg vil lade noget ske i Israel, som vil chokere enhver, der hører om det," sagde Herren.

„Da vil alt det, jeg har forudsagt om Elis slægt, gå i opfyldelse. Sig til ham, at hans slægt er dømt for evigt, for selv om han vidste, at hans sønner ringeagtede mig, så gjorde han intet for at standse dem. Derfor har jeg svoret, at Elis og hans sønners synd aldrig vil blive tilgivet ved nogen form for offer."

Et svært budskab

Samuel blev liggende til det blev morgen. Så åbnede han døren til helligdommen og gik udenfor; for han var bange for at fortælle Eli, hvad Herren havde sagt.

Imidlertid kaldte Eli på ham: „Samuel, min dreng!" „Ja," svarede Samuel.

„Hvad sagde Herren?" spurgte Eli. „Fortæl mig det hele. Må Gud straffe dig, hvis du skjuler noget for mig!"

Da gik det op for Eli, at det var Herren, som havde kaldt på drengen; og han sagde til Samuel: „Gå ind og læg dig. Hvis nogen kalder på dig igen, skal du svare: ‚Ja, Herre, din tjener lytter.'"

Så fortalte Samuel ham alt, hvad Herren havde sagt. „Hvem kan sætte sig op mod Herren?" sukkede Eli. „Han må gøre, hvad han finder bedst."

Samuel bliver kendt som profet

Herren velsignede Samuel allerede under hans opvækst og opfyldte alle de profetiske ord, han gav ham, så hele Israel fra Dan i nord til Be'ersheba i syd var klar over, at Samuel var en sand profet. Herren fortsatte med at åbenbare sig i Shilo, og Samuel gav Guds åbenbaring videre.

På den måde nåede Herrens ord ud til hele Israels folk."

(1 Samuelsbog 3,1-4,1)

Tegningerne er Martin Youngs Bible Cartoons. Teksten er fra Bibelen på hverdagsdansk.

Kristian synger om Gud og vidner på tv i "The voice"

Af Eilis Jokszies

TV-programmet "The Voice", som har gået på tv i Danmark, kører stadig på norsk TV. Programmet går ud på, at man kommer til en blind audition, hvor man synger for fire dommere, som kan vende sig om, hvis de synes om det, de hører. Hjemmesiden verdinytt.no fortæller om Kristian Reite Grøtteland på 25 år, som er med i dette års program.

Kristian er lærerstuderende i Oslo og synger med i lovsangsgruppen i Filadelfiakirken i Oslo. Han meldte sig lidt spontant til programmet med chancen for at få mulighed for at synge for de fire dommere - og hele Norge - og ikke mindst fortælle om sin kristne tro.

Synger for at ophøje Gud

I introvideoen, før Kristian går på scenen til sin audition, følger et kamera med ham rundt i Oslo. Og han går lige til sagen:

- Jeg er født og opvokset i en kristen familie. Troen er meget vigtig for mig. Det handler om at fokusere på noget, som er større end mig selv. Jeg tror, Jesus døde for mig - og bruger musikken i kirkelig sammenhæng til at ophøje det budskab, siger han med et sikkert blik til kameraet.

Kristian Reite Grøtteland har sunget i børnekor, ungdomskor - og i lovsangsteamet i kirken hjemme i Ålesund. Nu er han en del af lovsangsteamet i Filadelfiakirken i Oslo.

- Jeg er mest til gospel og soul. Jeg føler mig taknemmelig for at kunne ophøje Gud med min stemme, siger han, og hos ham var der ingen tvivl om, at han skulle fortælle om sin tro på tv. Det er noget, som definerer mig, siger han. Så det har jeg det godt med. TV ville have et lille portræt af mig, som vises før jeg synger. Så det var helt naturligt at fortælle om, hvad Jesus betyder for mig, fortæller han.

Før han går på scenen i «The Voice» beder han en lille bøn og tager en dyb indånding. Det er ikke en bøn om at komme langt, siger han. Det er ganske enkelt en bøn om ro - og at Jesus er med ham i denne situation.

Vellykket audition

Kristian Reite Grøtteland står klar på scenen til blind audition i årets «The Voice», hvor fire dommere sidder med ryggen til og kun kan høre hans stemme. Dommerne synes alle fire om Kristian, og én efter én vender de sig om. Da sangen er slut, er der masser af ros til den unge solist.

"Kristian, det var rigtig godt. Stemmekontrol, fortæller-evne - der er ikke så meget mere at sige: Du har hele pakken. Jeg elskede det", siger Ina Wroldsen.

"Du har ingen grund til at være nervøs. Dette var kanon leveret", følger Espen Lind op.

"Jeg synes, at du har en ro og tryghed helt fra starten. Når jeg ser, at du står og ryster nu, er det svært at forstå, at du havde så meget kontrol. Det var fantastisk!" konkluderer Espen Lind.



Kristian til 'Blind audition' foran dommerne med ryggen til.



Kristian valgte Jarle Bernhoft som coach i sit videre forløb i The Voice.

Kristian får efter responsen mulighed for at vælge en af de fire dommerne, som skal hjælpe ham videre i programmet og valget falder på den norske sanger Jarle Bernhoft. Bagefter er han glad og lettet. Nu er det bare at gå "all in", så ser vi, hvordan det går, siger han.

Programmet er netop startet på norsk TV2, så i skrivende stund ved vi ikke, hvordan det videre kommer til at gå Kristian.

Vitaminer til Gudslivet og sjælen

Hvert år i uge 7 inviterer Mariager Højskole til en vinterferie med indhold. I år er ingen undtagelse. Det foregår i dagene 12. til 18. februar.

"Ung vinter" er en uge med Gud, gamle og nye venner, "Crash cafe", vildmarksbad, fordybelse i Guds og lovsang. Eller som der står på hjemmesiden: Ung vinter er faklen, der lader dig og din vinter op med vitaminer til Gudslivet og sjælen. Der er tale om en tværkirkelig lejr for unge fra alle kirkesamfund.

Der vil være 4 seminarer i løbet af ugen:

Evolutionistisk skabelse, hvor Michael Iversen sætter fokus på:

Hvordan kombineres troen på Biblens sandfærdighed med evolutions-læren? Afviser den ene den anden, eller kan tro og videnskab kombineres? Et seminar, der åbner op for 1. Mosebog's skabelsesberetning, videnskabens evolutionsteorier og det Nye Testamentes frelseslære.



Michala Gry Sangild

Endetiden ved Rasmus Lund Jonstrup: Det bibelske tema om Gud, der begyndte historien, en dag afslutter den, har igennem forskellige tider haft mærkværdige udfald. Datoer er forsøgt beregnet, der har skræmt folk fra vid og sans. Dette 'conspiracy-buster' seminar giver dig en basic oprydning i, hvad Bibelen tydeligt og utydeligt taler om.



Jamie Lieberkind

Discipelskab ved Michala Gry Sangild: Hvordan ser discipelskab ud i hverdagen? Ordet, der oftest bruges, sjældent defineres, men er super centralt i dit liv med Jesus. Et seminar der får din vandring med Jesus gjort konkret og anvendelig.

Himmel og helvede ved Jamie Liberkind: Nogle gange har kirken talt for meget om livet efter døden og skræmt/lokket på en manipulerende måde. Nogle gange er emnet undveget, fordi det er lettest. Jesus talte meget om livet efter døden – men hvad sagde han, og hvad sagde han ikke?



Rasmus Lund

Michala Gry Sangild kommer fra Hillsong Kbh, og Jamie Lieberkind er fra Mariagerfjord frikirke. Derudover har man inviteret Janitha Ranjansen fra Alive Kirken og Joel Bagnall, Lyngby frikirke.

Man kan læse mere på www.ungvinter.dk

Eilis

KLUMMEN

Økonomiske mirakler

Kan man virkelig opleve Gud støtte én økonomisk? Er det ikke kun dem, der beder hver dag, de "voksne" eller dem, som virkelig er på skideren?

Som ung SU-studerende stod jeg en søndag under lovsangen i kirken og drømte om Sydafrika. Min forlovede (nu min mand) var med i musikgruppen, Sonar Music. Dage forinden havde lederen spurgt: "Er der nogen, der vil med til Sydafrika om en måned og bygge et studie?". Min forlovede var så begejstret, at han kunne have pakket kufferten med det samme, hvis ikke det var for det ene problem… Vi havde ingen penge.

De få penge, vi havde, var over lang tid sparet sammen til vores bryllup, som lå et par måneder fremme. På daværende tidspunkt manglede vi stadig 50.000 kr. for bare at dække de væsentlige omkostninger. Vi kunne ikke bruge så mange tusinde kr. på en rejse netop nu.

Den søndag kunne jeg ikke tænke på andet end Sydafrika. Det sitrede inde i mig. Hold op, hvor kunne jeg unde min forlovede muligheden for at tage af sted. Det irriterede mig, at man altid skal tænke fornuftigt på økonomi.

Men en tanke slog mig. Det var som om Gud sagde: "Hannah. Hvis I ikke engang har tro for, at jeg kan hjælpe jer økonomisk med en tur til Sydafrika, hvordan i al verden skal I så have tro for de 50.000 kroner, som I mangler?!"

Da besluttede jeg mig for at vælge troen på, at min forlovede kunne komme afsted. Mit hjerte bankede så hårdt, da jeg ringede til musiklederen efter gudstjenesten. Uden at kende ham, fik jeg forklaret: "Jeg tror, min forlovede skal til Sydafrika og hjælpe jer. Men vi har ingen penge. Jeg tror dog på, at Gud vil sørge for, at pengene kommer".

Jeg siger jer, det vildeste skete. Hans svar slog mig helt bagover. Ikke nok med, at de virkelig gerne ville have min forlovede med på turen, de ville også have mig med. Æhh.. vi har jo ingen penge tænkte jeg. Jeg havde tro for én, men havde jeg tro for begge vores billetter?

Jeg fortalte det til min forlovede, som endnu ikke vidste, at jeg havde ringet til lederen. Vi besluttede os for at have tro på, at pengene ville komme. I løbet af få dage var der både sponsorater, jobs og fonde, som havde ringet og sagt, de ville støtte os!

Det blev et bevis for mig på, at Gud også ønsker at hjælpe os økonomisk med de ting, vi drømmer om, selvom de kan virke banale. Aldrig i min forventning havde jeg turdet tro, at jeg også selv skulle få lov at komme med. Men Gud vil det bedste for os, og ser vores hjertes længsler - også når det handler om økonomi.



Af Hannah Nordborg Rinkovski
New Zealand

Spændende ROMAN om endetiden:

Eskatos Rejse



Eskatos verden forandres voldsomt, da hans forældre og søster forsvinder sporløst.

Faktisk forandres hele verden i det samme øjeblik, og Eskato, der var en halvdoven teenager det ene øjeblik, må nu kæmpe for sit liv, hvis han vil overleve. Selv naturen er forandret, træerne bærer ikke frugt, og ondsindede, muterede væsner kravler op af jorden.

Af Vibeke Binderup. Paperback. 203 sider.

HOSIANNA.DK – TLF.: 7456 2202

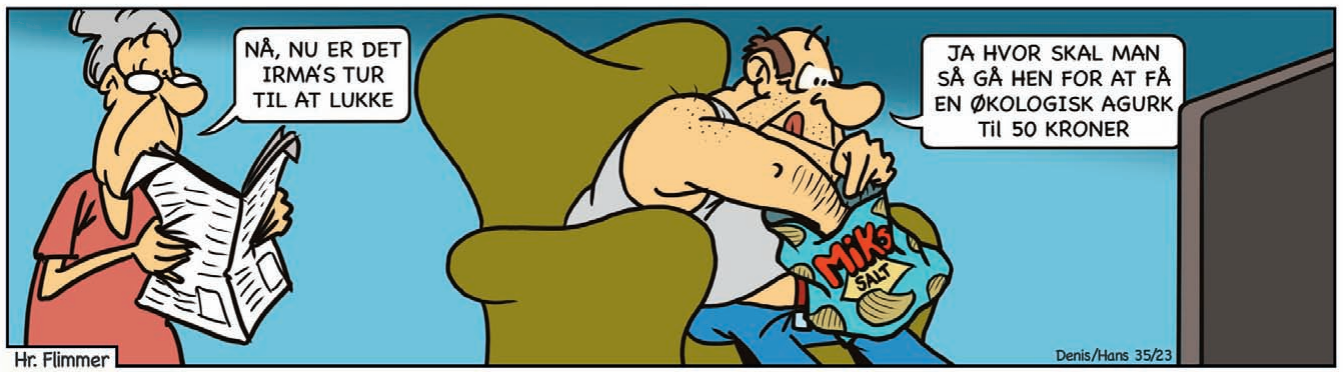

FC Udfordringen har genfundet ånden

Fodboldklubben FC Udfordringen ser tilbage på 2022 som et godt år efter nogle turbulente år.

– Sportsligt har det været en blandet fornøjelse, dog med en enkelt oprykning fra vores 7-mands herrer. Vores 11-mands herre-hold ligger i midten af tabellen, hvor der dog fortsat er muligheder i foråret, melder klubbens ledelse.

Vi skulle finde os selv

– Det forgangne år har været et år, hvor vi som klub har skullet genfinde os selv, vores værdier og ikke mindst gøre det sjovt at spille fodbold. Dette har udmøntet sig i en masse sociale arrangementer på tværs af holdene, da vi tror, det er vigtigt at møde alle mennesker på vores vej lige, i øjenhøjde og med respekt. Derudover ønsker vi at være et lys i københavnsk fodbold og kendes på vores interne kærlighed.

– Drømmen om at finde tilbage til "FCU-ånden" er nu endeligt lykkedes, og vi står igen over for at sætte nye mål, hvilket der i høj grad er grund til at være optimistiske omkring.

Vi har fået genetableret det kristne fundamentet som klub, hvor vi ønsker at være *inkluderende, inspirerende og næstekærlige.*

Det fundament er nu lagt, og det mener vi som bestyrelse er værd at bygge videre på.





I alt det, som har været og alt det, som kommer, har bl.a. sponsorer som Udfordringen været meget vigtige for, at vi som bestyrelse har kunnet genetablere det FCU, som vi alle kender. Nemlig Københavns bedste fodboldklub. For vi er meget mere end en klub, vi er *en stor FCU-familie*, som I er en vigtig del af! fastslår bestyrelsen.

Ny træner og oldboys

Vi har fra starten af 2023 fået 2 nye trænere på herre-siden, en chef- og assistenttræner, samt en chef- og spillende assistenttræner på kvindesiden.

Ydermere har vi glæden af at præsentere et *oldboyshold*, hvilket igen er med til at styrke vores profil og fastholde folk som en del af FCU-familien.

FCU vil i foråret 2023 have følgende hold:

- Herre senior – 11 mands / Serie 4.
- Herre senior - 7 mands / Serie 4.
- Dame senior – 7 mands / Serie 2.
- Old boys – 7 mands / Oldboys rækken.

Henri.



Ugens Julius

Fagbevægelsen og folkekirken står sammen i modstanden mod afskaffelsen af Bededag.

- Når jeg ser et rødt flag...

Fra arbejdersangen af Oskar Hansen:

Når jeg ser et rødt flag smælde
på en blank og vårfrisk dag,
kan jeg høre det sælsomt fortælle
om min verden, mit folk og min sag.
Og jeg rejser mig trodsigt i vrimlen,
mens det kogler af kraft i mit mod,
thi det flag, der nu smældende når himlen,
er jo rødt som mit brusende blod.

BAGSMÆKKEN

Glæden der kommer fra Gud

Jeg tænker, vi alle kommer igennem faser i vores liv, hvor vi føler os lidt hårdt ramt af ulykker, sygdomme og måske endda dødsfald. Vi bruger da tit ordene, at vi er forfulgt af ulykker eller uheld.

Sådan en fase er jeg netop i for tiden. Alt for mange mennesker, jeg holder af, er syge, enkelte ligger for døden. Demens er ved at stjæle et elsket familiemedlem fra vores fælles minder. Jeg har en hverdag med mange smerter, og en operation i ryggen truer mig i nær fremtid.

Jeg har en hverdag, der let overvælder mig med afmagt, bekymringer, smerter eller sorg.

Sådan en afmagtsdag råbte jeg til Gud. Jeg forventede nok lidt et formanende svar som "gør dig ingen bekymringer" eller lign., men i stedet svarede han bare: "Glæden kommer fra mig". Den greb jeg lynhurtigt og forklarede ham de seks til syv bønnesvar med helbredelser, jeg mente var nødvendige før, han kunne gøre mig sådan rigtig glad. Der ankom ingen bønnesvar, men igen og igen i dagene efter hørte jeg de samme ord: "Glæden kommer fra mig".

Jeg er måske lidt tungnem, men jeg kunne kun forstå det som et løfte fra Gud, der gjorde ham nødt til at sende sin helbredelse til mig og til de mennesker, der ligger tungt på mit hjerte, men intet skete, hvilket ikke hjalp på humøret.

Efter lidt over en uge, hvor sætningen fra Gud dagligt udløste mine forventninger om bønnesvar, var der en særlig tung dag. Lige fra vækkeuret sagde sit første bip, mærkede jeg min glædesløshed, der ellers normalt er en sjælden gæst hos mig. Jeg magtede ikke engang at remse mine bønner om helbredelse op, for hvad skulle det nytte… Da sagde Gud det igen: "Glæden kommer fra mig!" - og da forstod jeg endelig.

Kan man være glad midt i krig, smerter, sult og sorg? Ja! Det kan man. Jeg har jo prøvet det masser af gange. Den pludselige uforklarlige trøst til mine forældres begravelser. Et håb, der lyste op efter en pludselig fyring, en urokkelig tryghed midt i en økonomisk krise, en overvældende lykke, da venner pludselig omsluttede vores dengang meget trængte familie osv.

"Ja tak! Fyld mig med din glæde!" Bad jeg den morgen, mens jeg kæmpede med at få kroppen ud af sengen. For første gang bad jeg denne bøn uden at kræve, at mine smerter, bekymringer og sorger skulle gå væk. Jeg bad bare Gud give mig den glæde, der kommer fra ham, og som kommer på trods af alle de ydre omstændigheder… Og den kom.

Det er nu en uge siden, og på trods af masser af fysiske begrænsninger, smerter og bekymringer er jeg glad. Så glad, at mine kollegaer spørger, hvor det kommer fra, og svaret til dem og til dig, der også føler dig udfordret, lyder: "Glæden kommer fra Gud"



Af Vibeke Binderup
Forfatter og skolelærer

FØLG OS PÅ FACEBOOK
facebook.com/Udfordringen.dk

Materialismens død
- Filosofiens renæssance



198,-

Indflydelsesrige ateister hævder, at videnskaben understøtter ateismen, og at det kun er et spørgsmål om tid, før forskningen definitivt kan mane illusionen om Gud i jorden. Karsten Pultz viser i bogen her, hvordan kvantefysikken modsiger et materialistisk og ateistisk verdenssyn.

Hosianna.dk