... den kristne ugeavis

Udfordringen

Søndag den 5. Marts 2023 * Uge 10 * * Årgang 51

Fastetid

Fra Fastelavn til Skærtorsdag.



Vækkelse i Rødovre

Menigheden Nyt Håb oplever en åndelig fornyelse.

Læs side 3.

Bededag afskaffes fra 2024

Rapport fra Folketinget: Flere ugers tovtrækkeri er nu slut. Bededag er strøget af helligdagskortet. Kirkerne overvejer fremtiden.

Af Henrik Engelbrekt Refshauge

95 stemmer for og 68 stemmer imod. Årets Bededag bliver den sidste. Nu skal kirken overveje, hvordan man holder fast i fokus på bøn og hvile i fremtiden.

Efter en langvarig debat tirsdag afskaffede et flertal i folketinget, bestående af regeringen samt De Radikale, bededag ved en afstemning i Folketingssalen. Oppositionspartierne tordnede mod beslutningen i et sidste desperat forsøg på at mane til besindighed.

- Jeres navne skal lyse i danmarkshistorien for det svigt, det er at gribe ind i de danske traditioner og kultur, sagde en vred Morten Messerschmidt.

Beslutningen var taget

Efter en næsten fire timer lang debat i Folketingssalen var der ingen, der skiftede mening. Ingen ministre eller ordførere fra regeringspartierne blandede sig i debatten fra Folketingets talerstol for at forsvare beslutningen.

Selvom Danmarksdemokraterne i sidste øjeblik gav deres støtte lykkedes det ikke Enhedslisten, Nye Borgerlige, Alternativet og Dansk Folkeparti at fremprovokere en folkeafstemning, da det kræver 60 mandater i Folketinget.

Da afstemningen var slut, gik landets statsminister på talerstolen og gentog argumenterne om, at pga. "den sikkerhedspolitiske situation, vi står i, ... får vi brug for at bruge flere penge på forsvaret".

- Der er kommet en regering i Danmark nu, som vælger at hæve ambitionsniveauet, så vi kan passe endnu bedre på Danmark, sagde Mette Frederiksen.

Reducer det hellige til jura

- Regeringen optræder som folkekirkens ærkebiskop, sagde biskop Peter Birch ved høringen 22. februar i Beskæftigelsesudvalget om lovforslag om konsekvenser ved afskaffelsen af Store Bededag som helligdag.

- Forholdet mellem stat og kirke er under forandring, sagde han og understregede det demokratiske underskud i den aktuelle nyfortolkning af, hvad en kongelig resolution er, når regeringen reducerer hele processen til jura.

Kontroversielt

Det er første gang i 253 år en helligdag afskaffes. I 1770 afskaffede Struensee halvdelen af alle helligdage med sin store helligdagsreform. Siden har der i nyere dansk tid kke været tradition for at blande sig i løn- og arbejdsvilkår fra politisk side, og netop derfor vækker afskaffelsen af Store Bededag opsigt, siger Lektor, Institut for Politik og Samfund Laust Høgedahl til DR.

- Det er lovstof, uanset hvordan man vender og drejer det. Men fordi løn- og arbejdsvilkår ikke normalt er noget, vi lovgiver om, så kan man godt sige, at det er både opsigtsvækkende og kontroversielt. Danmark har fortsat en delt førsteplads med Tyskland og Malta i antallet af helligdage med 10 helligdage, når bededag afskaffes.







Nyt informationssted om Jehovas vidner

Cand. theol. Christian S Maymann, der har været lærer på Luthersk Missions Højskole i Hillerød siden 2002, har startet hjemmesiden vagttårnet.dk med informationer om Jehovas Vidner og hjælp til at møde dem med det kristne evangelium.



Christian S. Maymann

Christian Maymann, der er født i 1973, underviser til daglig i fagene 1. Mosebog, GT overblik, Romerbrevet og Trosforsvar. Samtidig har han gennem 25 år været optaget af forskellen mellem Jehovas Vidners lære og bibelsk kristendom. Om sine bevæggrunde til at starte vagttårnet.dk forklarer han:

”Jehovas vidner er for mange mennesker en kendt størrelse. Jeg har ført en del samtaler med dem gennem årene. Jeg kan ikke helt huske, hvornår det begyndte, men det er omkring 2004-2005. Det har ført til mange spændende og udfordrende samtaler. Jeg møder også en del kristne, der ikke helt ved hvordan de skal gribe sådan en samtale an. Enten fordi de ikke helt ved, hvor de skal begynde eller hvad der er vigtigt at få talt om.”

Historien

Om JV's historie skriver Christian S. Maymann i en pressemeddelelse:

”Bevægelsen kan i nogen henseende føres tilbage til Charles T. Russell (1852-1916). Han grundlagde bladet Vagttårnet. Russell var barn af sin tid. To af de tendenser der slog meget igennem hos ham, var den tiltagende rationalisme i samfundet generelt og en stor opmærksomhed i kristne sammenhænge på Jesu genkomst.

Disse to strømninger samlede sig hos Russell og blev gennemgående i hans måde at tænke på. Det betød, at han afviste klassiske kristne trossandheder som treenigheden, inkarnationen og Jesu fysiske opstandelse. Efter Russells død har bevægelsen udviklet sig meget, og de tre ovenstående temaer er noget af det, der er tilbage fra Russells tid.

Men hvad er det egentligt, de tror på, og hvordan adskiller de sig fra klassisk kristendom – og hvordan kan man møde dem med det kristne evangelium?”

På webstedet vagttårnet.dk finder man både noget om bevægelsens historie, dens teologi og refleksioner over, hvordan vi kan møde Jehovas vidner med evangeliet om Jesus.

Bodil

Læs også avisen på Udfordringen.dk

Brugernavn: udf-net Kodeord i marts: solopgang
Kodeordet for marts gælder til d. 3/4 2023 kl. 9.



Ugens profil: Familien Vilrik Bruun

Ny familie på vej til Etiopien for Promissio

Før udrejsen vil Tanja og Andreas V. Bruun følge kurser om kultur og sprog.



Tanja og Andreas Bruun bor i nu København sammen med børnene Mads, Josva og Noomi. Her ses familien i Kingos Kirke.

Missionsselskabet Promissio har antaget Tanja og Andreas Vilrik Bruun som missionærer i Etiopien. Andreas er tiltrådt allerede den 1. marts, mens Tanja skal fortsætte med sit arbejde som lærer også i april.

Tanja og Andreas Bruun bor i København sammen med deres tre børn: Mads på syv år, Josva på fem år og Noomi på to år.

Tanja er uddannet lærer og arbejder i dag på Jakobskolen på Frederiksberg. Andreas er cand.theol. og frivilligt engageret i Kingos Kirke, hvor familien kommer og fungerer som portnere.

Parret ser frem til at kunne bruge deres evner i en etiopisk kirkesammenhæng og ikke mindst til at lære af Guds internationale kirke.

”Jeg vil selvfølgelig gerne hjælpe, men jeg er yderst bevidst om, at den hjælp, jeg kan komme med, er så umådelig lille. Som en dråbe i havet. Jeg har derimod en stærk følelse af, at jeg har brug for kirken i andre dele af verden,” udtaler Tanja Bruun.

Online kurser i Danmark

- Tanja og Andreas vil følge online kurser i kultur og sprog allerede fra 1. maj, fortæller generalsekretær i Promissio, Frede Ruby Østergård. Han tilføjer, at man har valgt denne løsning på grund af erfaringerne under nedlukningen. Med et kulturkursus fra All Nations College i England og et sprogkursus fra SIL i Etiopien vil det nye missionærpar således være lidt forberedt forud for deres møde med Etiopien.

Kaldet fra Etiopien

Tanja og Andreas er foreløbig antaget af Promissio. Før udsendelsen er endeligt på plads, skal også Mekane Yesus-kirken i Etiopien officielt kalde parret til tjeneste. Herefter kan Promissio melde nærmere ud om ægteparrets arbejdsopgaver og udsendelsestidspunkt.

Bodil

Ny biskop på Fyn

Mads Davidsen, som blev cand. theol. fra Københavns Universitet i 2003 og nu er studielektor på Pastoralseminariet i København, bliver ny biskop på Fyn.



I den afgørende valgrunde, som blev optalt og offentliggjort onsdag middag, fik Mads Davidsen 688 stemmer, mens modkandidaten Dorthe Tofte-Hansen fik 492 stemmer.

1200 af de i alt 1438 stemmeberettigede har afgivet deres stemme, hvilket giver en valgdeltagelse på 83,4 procent, skriver Fyns Stift.

Bispevielsen finder sted søndag den 2. april 2023 i Odense Domkirke, hvor Hans Kongelige Højhed Kronprins Frederik deltager.

Mads Davidsen, som tidligere har været præst i tre forskellige sogne på Fyn, afløser biskop Tine Lindhardt.

Bodil

Tidligere missionær og præst Hans Jakob Krarup fylder 75

Hans Jakob Krarup, Christiansfeld, fylder 75 år den 7. marts.

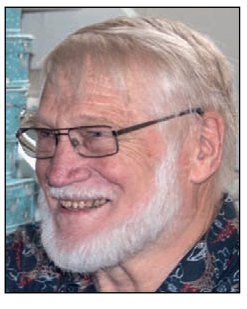

Hans Jakob Krarup var en årrække udsendt til Afrika sammen med sin første hustru, Grethe. Da de vendte hjem, læste han til præst og blev sognepræst i Jels i Sønderjylland. Parret var aktivt med i den åndelige fornyelse, som bl.a. førte til Oase-bevægelsen. Som pensionist har Hans Jakob været aktiv i sjælesorg i bl.a. Aarhus og Kolding valgmenigheder.

Da Grethe døde, blev Hans Jakob gift med Dorthea, som pludseligt døde i 2014. For seks år siden blev han gift med Diddi Dandanell, som dengang var leder af hjælpecentret Kildegården på Fyn. Fødselaren oplyser, at de er bortrejst på dagen.

Bodil



Verdensstjernen Michael W. Smith holder en koncert i Aarhus i forbindelse med sin verdensturné ”The Waymaker Tour”.

Michael W. Smith-koncert i Aarhus næsten udsolgt

Den kristne sanger Michael W. Smith fra USA besøger Danmark for 5. gang, når han d. 20. april spiller i Musikhuset Aarhus. Billetterne er nærmest revet væk.

Den 65-årige Michael W. Smith, der er kendt som én af de største på den kristne musikscene, har gennem sin 40 år lange karriere skrevet en lang række hits som ”Healing Rain” og ”Open the Eyes of My Heart”. Han har fået tre Grammy Awards, 45 Dove Awards og solgt over 15 millioner albums. Desuden har han medvirket i to film og skrevet 14 bøger.

Den store interesse for koncerten betød, at der blev solgt 1000 billetter på kun 14 dage efter billetsalget startede. Derfor har Glow, som er Indre Missions musikarbejde, åbnet for salget af yderligere 500 billetter, skriver Impuls.

Koncerten i Aarhus er den eneste koncert i Danmark under Michael W. Smiths verdensturné med ”The Waymaker Tour”.

Bodil

Vækkelse i pinse-kirke i Rødovre giver nyt håb

Den uafhængige pinsekirke "Nyt Håb" i Rødovre har oplevet flere helbredelser, efter at man indførte en ekstra gudstjeneste hver søndag med forbøn.

Af Henri Nissen

– Pinsekirken Nyt Håb blev stiftet for 20 år siden. Vi startede med et trosmål: *At vi skulle se de bundne komme til frihed og de syge blive raske.* Vi har set tydelige tegn på mirakler og udfrielse i løbet af de sidste 20 år, men når vi ser tilbage, så er det dog i et ret begrænset omfang, indrømmer Bjarne Kjær, som er pastor.

– I min sommerferie 2022 så jeg på YouTube gamle helbredelsesprædikanter som Jack Coe og A.A. Allen. Jeg så med begejstring, hvordan folk stod på rad og række og blev helbredt. Jeg blev endnu mere begejstret, da jeg også så Billy Burke, imens han i Jesu navn helbredte mennesker med meget tydelige handikap, og jeg følte en meget stor tro i mig, fortæller Bjarne til Udfordringen. Han sagde til sig selv: "Når dette kan ske i USA i dag, så kan det også ske i Nyt Håb".

En ekstra helbredelses-gudstjeneste

– Vi ændrede vores menigheds søndagsgudstjeneste. Nu afholder vi to slags gudstjenester hver søndag morgen: Først en traditionel pinsegudstjeneste og så derefter en noget anderledes og meget voldsommere tilbedelses- og helbredelsesgudstjeneste for at bekrige djævlen.

Vi oplevede da, som der står skrevet: Han gav dem magt (Matt. 10,1), og vi fastholdt Markus (16,17): "*disse tegn skal følge dem, der tror: I mit navn skal de uddrive dæmoner, de skal tale med nye tunger*".

Vi oplevede, at Gud gav os endnu mere magt til at udfri dæmoner, og at alle, som var født på ny, oplevede, at de fik tungetalen, og når vi lagde hænder på dem, der kom op til forbøn, så oplevede de, at Helligånden manifesterede sig. De fleste sagde, at der kom en behagelig strøm igennem dem. Andre oplevede en behagelig kriblende og krablende, og næsten alle oplevede en stærk varme. Fælles for dem alle var, at de gik glade derfra, fortæller Bjarne Kjær.



Annette Foss oplevede at blive helbredt for kræft. Helbredelsen blev først opdaget, da hun lå på operationsbordet.

Så kom miraklerne

– Vi begyndte nu at se tydelige tegn på mirakler, men det var dog kun stadigt få.

Jeg husker tydeligt for nogle måneder siden, at der kom en mand ind til mig og sagde, at han havde gigt i fingrene.

Jeg så hans krogede fingre, og jeg havde ikke lyst til at bede for ham, for jeg kan huske, at min tidligere forstander fortalte mig, at han engang havde bedt for en kvinde, der havde gigt i sine fingre, og at hun var blevet helbredt ved hans bøn, men at gigten var "sprunget over" på hans fingre, så han led af gigt hver dag.

Men jeg havde jo lige prædiket om, at vi ikke skal frygte.

Der står mange gange i biblen "*frygt ikke*". Så jeg sagde til mig selv: "Jeg vil ikke stå under i frygt. Jeg vil bede for ham".

Og da jeg bad, oplevede jeg, at han lige pludselig sagde: "Se nu kan jeg strække mine fingre ud". Han var lige så forbavset som jeg var.

Grønlænder helbredt

Et par uger efter kom vores gode grønlandske broder op. Han havde gigt i ryggen, og han havde meget vanskeligt ved at bruge sin ryg på grund af gigten.

Jeg bad for ham, og han gik ned og satte sig på sin stol.

Ugen efter kom han op og sagde: "Da jeg satte mig ned på min stol, så mærkede jeg en fantastisk dejlig varme i min ryg".

Og nu stod han foran os alle sammen og dansede en Grønlandsdans, hvor han vred ryggen til højre og venstre, frem og tilbage, og han jublede over sin helbredelse.

Skuffelse over udebleven helbredelse

– Men så kom dagen, hvor Annette Foss fortalte os, at hun havde fået brystkræft. Nu havde vi lige oplevet et par fysiske mirakler, så med begejstring bad vi, opfyldte af tro, og vi bad for guddommelig helbredelse.

Annette bad selv med stor tro lige til den sidste dag og havde en forventning om guddommelig helbredelse. Men hun blev ikke helbredt. Hun blev opereret, og hun fortalte, at man var nødt til at skrabe helt ind i hendes brystmuskel for at få så meget af kræften væk som muligt.

Jeg var meget betænkelig, da hun sagde det. Vi var overbeviste om et kommende mirakel, så vi blev kede af udeblivelsen.

Det var, som om djævlekraften vandt, og vi bare måtte være realistiske i, at det ikke var lykkedes for os, siger Bjarne.

Planlagt operation

– En uges tid efter kom hun og fortalte os, at hun nu skulle ind til en "operation/kikkertundersøgelse for tarmkræft".

Man havde desværre konstateret, at hun led af et voldsomt stort blodtab i hendes tarmsystem.

Hun fortalte om det foran forsamlingen. Hun sagde, at hun ikke vidste, om det var brystkræften, der havde spredt sig eller om det var en ny kræft, der var opstået... Jeg oplevede det, som om hun stod der og oplyste os om sin dødsattest.

Jeg var noget fortvivlet og tænkte: Hvad skal vi gøre?

Det lykkedes ikke med vores første bøn, og nu skulle hun ind på sygehuset igen.

Salvet med olie

– Mine øjne faldt på min bibel, og straks tænkte jeg på Jakobs brev. Jeg slog op i kapitel 5, vers 14, og læste: *Om nogen er syg, så skal menighedens ældste bede og salve den syge, og den syge skal bekende synd.*

Vi bad Annette og en ældste om at komme op. Annette bekendte både om kendte og ukendte synder i sit liv, og vi salvede hende. Mens hele forsamlingen rejste sig op med oprakte hænder, bad vi alle til Gud.

Dette var et utroligt øjeblik, og vi oplevede Herrens stærke nærvær.

Annette gik ned og fortalte efterfølgende: "Jeg satte mig ned, og så kom der en varme igennem hele min krop."

Det var det samme, som vores kære grønlænder oplevede: En efterfølgende varme igennem kroppen.

Jeg tror, at de dér oplevede Helligåndens varme, og at de dér blev helbredt.

Kræften var væk!

– Et par dage efter blev miraklet åbenbaret for os, da vi erfarede, at Annettes operation var blevet aflyst - mens hun lå på operationsbordet, fordi lægerne ikke længere kunne finde tegn på tarmkræft eller noget som helst andet, der kunne være årsag til det store blodtab.

(Udfordringen bringer Annetes eget vidnesbyrd i påskeavisen).

Vi skal selv tage det første skridt

– Jeg er overbevist om, at der kommer en landsvækkelse i Danmark. Dette opfyldes, hvis vi alle vælger at råbe som manden med den syge søn (Mark. 9,24) "*Jeg tror, hjælp min vantro!*",

Men det er os, der skal tage det første skridt, og så skal vi tro på, at Jesus gør mirakler.

Vi er i Nyt Håb kun i vores begyndende stadie med hensyn til at se de store fysiske mirakler, men vi tror på vækkelse, fastslår pastor Bjarne Kjær.



– Det er os, der skal tage det første skridt, og så skal vi tro på, at Jesus gør mirakler. Bjarne Kjær er præst i Nyt Håb i Rødovre. Han står også bag udgivelsen af Derek Princes bøger på dansk.

COMPOUNDERS

MW Compounders er en dansk børsnoteret investeringsforening. Foreningen er udbyttebetalende og har investeret i 20-30 globale compounder-aktier.

Læs mere på vores hjemmeside: www.mwcompounders.dk

Kontaktpersoner:
Johannes Møller: 61 31 64 85 Dan Wejse: 26 83 37 44



De teologistuderende hygger i kaffestuen på Menighedsfakultetet.

Talentspejder for nye præstespirer

Kirken har brug for flere teologer. Menighedsfakultetet beder menigheder være talentspejdere.

Folkekirken råber på flere præster, og der er kristen mission overalt i verden. Derfor inviterer Menighedsfakultetet kristne rundt i landet til at hjælpe med at finde potentielle studerende.

Kan ikke følge med efterspørgslen

- Det er overordnet set menighedens eget ansvar at kalde og uddanne dens ledere, fortæller Niels Andersen fra Menighedsfakultetet.

- Derfor opfordrer vi kristne ud over landet til at prikke relevante unge på skulderen og opfordre dem til at læse teologi. Og vi håber, at mange sammen med os vil følge Jesu befaling og bede Gud sende arbejdere ud til sin høst.

En teologiuddannelse ved Fjellhaug International University College (FIUC) kan give dem en solid ballast for en tjeneste i kirke og mission.

- Menighedsfakultetet modtager løbende henvendelser fra menigheder og kristne fra hele landet, der mangler præster og andre nøglearbejdere i kirkens mission. Men vi kan ikke følge med efterspørgslen, fortæller Fakultetsleder Thomas Bjerg Mikkelsen.

Forsmag på studieintroduktionsdagen

For at hjælpe de unge i processen med at finde ud af, om de har et kald til at læse teologi eller være præst, holder Menighedsfakultetet studieintroduktionsdag torsdag 2. marts. Her får deltagerne mulighed for at møde både studerende og undervisere på FIUC-Aarhus' uddannelse på Menighedsfakultetet, følge undervisningen, se studiefaciliteterne, høre nærmere om uddannelsen samt stille alle relevante spørgsmål.

HER



Tidligere og nuværende præster i Jerusalem på trappen i Torvet.

Israelsmissionen: "Jødemission skal have en på hatten"

Israelsmissionen og Israelsmissionens Unge holder generalforsamling og årsfest 25. marts kl. 10-18 på Torvet, Katrinebjergvej 75 i Århus N.

- Jødemission skal have en på hatten. Der et et helt særligt bibelsk kald. Derfor skal det være på alle kristnes bord. Jøderne har det hele, men ikke ham det hele handler om, mener organisationens nye generalsekretær Christian Rasmussen. Han kommer med et nyt visionsoplæg på årsmødet. Desuden er der fortælling om bogen "En lille bog om jødisk bøn" og besøg af Lindsay Brown, der er tidligere generalsekretær i det Internationale Kristeligt Forbund for Studerende, IFES. Han skal fortælle om Hebræerbrevet 1,1-3 og 2,1-4.

HER

Præsten fandt Paradis

Josefine Frej Mikuta ville væk fra selviscenesættelse og endte på en ø - med tv i hælene.

Uddrag af Stefan Vases artikel for KLF, Kirke & Medier

Sejerøpræsten Josefine Frej Mikuta havde mange forbehold, da tv-hold viste interesse for hende som nyudnævnt præst på Sejerø. For hun var netop sejlet ud i Kattegat for at slippe for iscenesættelsen – og nu fulgte kameralinserne med.

Fra Københavns brokvarterers pulserende liv til en stille, afsides liggende ø, en times sejlads fra en lille havneby, midt mellem Kalundborg og Sjællands Odde. Fra mere eller mindre døgnåbne butikker og restauranter til en lokal brugs og to spisesteder, der har åbent, når turisterne når frem.

Kontrasten kunne næsten ikke være større for sognepræst Josefine Frej Mikuta, der har byttet en hektisk tilværelse i byen ud med en mere rolig tilværelse i drømmejobbet som sognepræst på Sejerø i sundet mellem Kalundborg og Sjællands Odde.

Udlængsel

I efteråret har vi i DR2-serien Præst søger Paradis kunnet følge hendes arbejde med at slå rødder som øens nye, unge præst i et sogn med en overvægt af pensionister med indgroede vaner og traditioner.

– Jeg har haft en udlængsel - en forandringslængsel længe - efter et helt liv i storbyen. Ellers ville jeg bare vokse lidt fast og fortsætte mit liv, som det var lagt ud, forklarer Josefine Frej Mikuta.

Hun havde forestillet sig meget forskelligt, som kunne få hende til at bryde ud af vanen. Sømandspræst, feltpræst, hospitalspræst. Men da stillingen på Sejerø dukkede op i jobhavet, sendte hun en ansøgning.

– Der går årtier eller en hel livstid, før præstestillinger bliver ledige igen, bemærker Josefine, som så stillingen på Sejerø, der bød på "en større udfordring og en mere gennemgribende dannelsesrejse end andre stillinger".

Bryd selviscenesættelsen

Josefine var taknemmelig for at bryde med vanen og selviscenesættelsen, da hun blev tilbudt stillingen. Hun slettede sine profiler på de sociale medier og tog et opgør med behovet for at statusopdatere. Hun havde udviklet en "allergi" overfor det blankpolerede i den digitale virkelighed. Selvom Sejerø ville byde på masser af like-genererende indhold på de sociale medier. "Se, nu har jeg et rådyr i haven. "Se havet." "Se min lille kirke."

– Jeg kunne "sælge" den her beslutning og mit nye liv til min tidligere omgangskreds. Men nej, jeg vil gerne i kontakt med nogle mere menneskelige, lokale, udramatiske værdier. Ikke hele tiden tænke over, hvordan man bliver set, men bare være tilstede.

Derfor var det også noget af en mundfuld for hende, da hun efter en enkelt avisartikel fik henvendelser fra fire produktionsselskaber, der gerne ville lave et tv-program om hende og hendes nye tilværelse som ø-præst.

Et sårbart tidspunkt

– Jeg troede, at jeg ville forsvinde fuldstændig fra civilisationen. Derfor var jeg også meget skeptisk overfor det til at starte med. Fordi det for mig handlede om at



Modellen Josefine Frej Mikuta blev præst og slettede alle sociale profiler, men blev "forfulgt" af flere kamerahold. I dag har hun modtaget "Buketten" af KLF. Foto: Lars Salomonsen / KLF, Kirke & Medier.

komme væk fra iscenesættelsen – og jeg følte ikke, at jeg havde noget budskab endnu. Så det var et meget sårbart tidspunkt for mig.

Da hun talte med én af producenterne, skiftede hun mening.

– Det var virkeligt smukt. Meget kunstnerisk, meget nærværende, meget udramatisk og overhovedet ikke sensationssøgende, husker hun.

Josefine skulle "bare" sige ja til at have et kamerahold i et kirkeår, så de kunne følge livet, der udspillede sig. Men hvad ville øboerne sige til, at den nye præst rendte rundt med et kamerahold i hælene?

– Hvis det her samfund skal bestå, så skal vi gøre noget nyt. Det bedste, jeg kan gøre for mit sogn, er at skabe noget opmærksomhed. Endelig synes jeg også, at jeg har et ansvar som præst i det hele taget for at få mere tro og kirke i medierne. Så det her handler faktisk om noget større end bare vores komfortzone her.

Tilfreds med resultatet

– Det er blevet det, som jeg håbede på: Et autentisk indblik i min præstegerning og i Sejerøs ånd og særpræg. Jeg måtte ret tidligt acceptere, at det ikke ville blive en fantastisk succeshistorie, men en historie om sårbarhed. Fordi jeg ikke anede noget om, hvordan jeg ville være som præst, og om det ville lykkes mig at integrere mig, var det eneste, jeg kunne gøre; at være et sårbart menneske. Ikke at have en overflade om, at alting er perfekt, og at det er nemt. Det endte med at blive min mission.

KLF, Kirke & Medier har belønne Josefine Frej Mikuta med Buketten for "Præst søger Paradis".

Igen bibellæseplan til juniorer

Bibellæser-Ringen udgiver efter 4 år igen materiale til de 11-14 årige.

Efter fire år uden er det nu igen muligt at få læseplaner fra Bibellæser-Ringen til junioralderen.

"Bibelen er en tyk bog, som kan være svær at komme i gang med. Hvor skal jeg begynde? Det vil BibelTrack hjælpe dig med", fortæller introen til den nye læseplan.



Cecilie Thams Nord Hansen

Ny bibelåbner til tweens

- Mange bibelbrugere har fået deres første bibel i 11-14-års alderen, siger børnesekretær i Bibellæser-Ringen, Cecilie Thams Nord Hansen.

- Erfaringen viser, at det netop er i denne livsfase, de første spor bliver lagt til en fast, regelmæssig bibelbrug gennem hele livet.

BibelTrack er en læseplan på fire hæfter til et år med henvisninger til bibeltekster og korte forklaringer, farverige illustrationer og opgaver, facts om svære ord og udtryk, temasider fx Fadervor, Bibelen og De Ti Bud og forslag til bedeemner og fast formulerede bønner.

Efterspørgsel på planer

For næsten fire år siden udgav Bibellæser-Ringen et nyt koncept " Hæng ud med Gud", som skulle hjælpe familier til at



Den nye bibellæseplan er spækket med lækre detaljer og informationer.

læse i Bibelen sammen.

- Brugerne er glade for familieplanen. Men det viste sig, at der stadig var efterspørgsel på læseplaner, som juniorer og teenagere kan læse selv, fortæller Cecilie Thams Nord Hansen.

- I den senere tid er vi gentagne gange blevet opfordret til at lukke hullet. Derfor har vi lavet en ny læseplan til en ny generation bibelbrugere", fortæller hun.

HER

Arbejde ramt af senfølger

Ungdomsarbejde ser en tilbagegang på 10% pga. sekularisering, fraflytning og uforpligtethed.

Af Henrik Andersen, baptist.dk. Bearbejdet af Henrik Engelbrekt Refshauge

Den umiddelbare konklusion i rapporten "Statistik om kirkelige ungdomsgrupper 2019 – 2022" viser, at ungdomsgrupper i de større byer oplever vækst. Men det er ikke nok til at forhindre et generelt fald i tilslutningen på 9,45 %.



Underviser Rasmus Jonstrup fra Mariager Højskole fortolker tallene i rapport om kirkelige ungdomsgrupper.

- Langt de fleste af de ungdomsgrupper, der har oplevet tilbagegang, angiver Corona-epidemien som hovedårsag. Men det er ikke den eneste årsag. Flere nævner også, at udskiftning i lederstaben og generel mangel på ressourcer også er årsag til tilbagegang, fortæller projektleder Rasmus Jonstrup i rapporten.

40 ungdomsgrupper fra omkring 160 frikirker har svaret på, om gruppen af 16 – 25-årige er vokset eller gået tilbage i perioden 2019 – 2022. Grupperne er blevet bedt om at angive mulige årsager til vækst, stagnation eller tilbagegang. Rapporten udkom digitalt i oktober 2022.

Aflys hvis du har lyst

Ungdomsgrupperne i "mindre byer med færre end 10.000 indbyggere" fortæller, at de unge flytter væk for at studere og ikke kommer tilbage.

- Enkelte fortæller om en "Last-minute-cancellation"-kultur, som et stigende problem: De unge føler sig ikke længere forpligtet af fællesskabet. De er parate til at aflyse aftaler og ændre planer i sidste øjeblik, når mere spændende tilbud dukker op, fortæller projektleder Rasmus Jonstrup, bibellærer på Mariager Højskole.

Undersøgelsen er gennemført for Studiecenter for Menighedsbaseret Teologi (SCMT) og Ungdomsledernetværk (ULN), der består af otte forskellige kristne børne- og ungdomsorganisationer i folke- og frikirke.

- Hele det sekulære verdensbillede udfordrer unge kristne i troen på Gud. Derfor må kirken imødegå sekulariseringen ved at italesætte, hvordan evangeliet er relevant i en post-kristen tid, fortæller han til baptist.dk.

- Jeg tror, mange unge længes efter autentisk fællesskab. Mange kloge hoveder nævner, at selv om man bliver meget mere "connected" med hinanden via sociale medier, så bliver man mindre "connected" i virkeligheden. De unge savner ægte sociale relationer, mener Rasmus Jonstrup.

Sammen-sammen

Undersøgelser fra CUR (Center for Ungdomsstudier) peger også på, at de unges fester betyder meget mere end nogensinde tidligere.

- Jeg tror, det er, fordi man længes efter et rum, hvor man er "sammen-sammen", fysisk sammen, hvor man lærer hinanden at kende. Her tror jeg virkelig, at kirkelige ungdomsgrupper kan noget, siger Rasmus Jonstrup.

- Det er jo ikke nyt, at vi kan skabe det rum i kirkerne. Men måske at det betyder så meget for de unge og deres trivsel.

De unges mistrivsel

- Rigtig mange unge har psykiske udfordringer. Jeg tror helt klart, at kirken kan bidrage med noget. Jeg tror faktisk på, at evangeliet kan virke frisættende på mange måder – også overfor psykisk mistrivsel.

- I kirken behøver man ikke leve op til kravene i præstationssamfundet: Man er allerede accepteret. Man er allerede god nok. Man behøver ikke frygte - være angst - for der er allerede en Gud, som er der for en.

21% har vækst

I undersøgelsen angiver foreninger med vækst årsagerne som: "Ansættelsen af en ungdomsleder…", "God energi omkring kirken…", "..der var brug for noget nyt" og "Vi har nået en kritisk masse i gruppen, som gør, at det tiltrækker flere unge til byen og kirken."

- Vi regner med at lave en undersøgelse igen i 2025, så vi kan lave statistik på udviklingen, håber Rasmus Jonstrup.

- Min fornemmelse er, at tilbagegangen i ungdomsgrupperne ikke kun skyldes Corona. Jeg har rejst en del rundt blandt ungdomsgrupperne før Corona. Tilbagegangen var begyndt allerede dengang. Og jeg tror, vi desværre kommer til at se det fortsætte, slutter han.



Sangskriver Ketty Mølgaard Dahl har mange tekster bag sig. Nu har hun begået flere sammen med Roar Steffensen og Frederik Berggren Smidt.

Fire sange til fasten

- Tre sangskrivere har lavet en sangpakke, der egner sig særligt til faste, men et par af dem er også generelt velegnede til hhv. dåb og nadver, fortæller Dorte Sig Leergaard, Landsleder i Evangelisk Luthersk Netværk (ELN). Hun håber, de vil blive til glæde og fornyelse af menighedens sang.

Sangpakken består af tekst, noder og en indspilning med sang, klaver og tekst og kan findes på ELN's hjemmeside, hvor der også er henvisning til indspilningerne på Youtube.

- Sangteksterne er skrevet af Ketty Dahl, Frederik Berggren Smidt og Roar Steffensen, mens de nye melodier er komponerede af Bjarke Clausen, Peter Sander Andersen og Torsten Borbye Nielsen. En enkelt af sangene bliver sunget på en kendt melodi fra salmebogen.

Tre gode grunde

Det er anden gang, ELN sender nye sange ud. Den første kom til advent med otte sange. Dengang fortalte en af initiativtagerne, Roar Steffensen, at der er mindst tre gode grunde til at skabe nye sange.

- For det første, så vil vi rigtig gerne være med til at fremme fællessangen i menighederne. For det andet er det vigtigt, at vi får sunget noget god, luthersk teologi. Hjemme hos os siger vi, at 'vi synger, det vi tror. Og vi tror, det vi synger'. Lovsang og fællessang er faktisk meget formativt for, hvad vi tror.

- Endelig for det tredje, fik vi ideen, fordi en del skriver nye sange og salmer, og hvis ikke der kommer en ny sangbog, er det svært at få dem delt. Hvis sangene kun når skuffen, tærer det på motivationen til at skrive," siger Roar Steffensen.

Indspilningerne er lavet i Skjern Bykirke. Lea Rugager Kristensen synger og Merete Steffensen akkompagnerer, mens Mogens Jacobi Olesen står for teknikken.

HER

Generalsekretær Folkekirkens Nødhjælp:

- Vi skal turde tale om fred i Ukraine

Krigen i Ukraine er en ufattelig menneskelig og økonomisk katastrofe, der nu har stået på i et år. Intet tyder på, at konflikten nærmer sig en afslutning. Tværtimod.



Generalsekretær Birgitte Qvist-Sørensen i ruinerne i en ukrainsk by. Foto: Sofia Busk

Folkekirkens Nødhjælps generalsekretær Birgitte Qvist-Sørensen er dybt bekymret for udviklingen.

Til forhandlingsbordet

"Jeg insisterer på, at nogen skal turde tale fredens sag i Ukraine – velvidende, at det nærmest opfattes som forræderi mod Kyiv at række en hånd frem mod Moskva. Men jeg kan ikke se, at der er et reelt alternativ til at afsøge den vanskelige vej til forhandlinger, siger Birgitte Qvist-Sørensen fra Folkekirkens Nødhjælp på etårsdagen for krigen i Ukraine.

Folkekirkens Nødhjælp har været til stede med humanitær respons fra krigens start og har i alt hjulpet mere end 120.000 ukrainere. Hjælpen går til internt fordrevne og værtssamfund, støtte til minerydning og oplysning om miner og ueksploderet ammunition samt juridisk hjælp og dokumentation med henblik på retsforfølgelse af de skyldige for overgreb på civilbefolkningen.

Kun tabere

"Det er ikke et spørgsmål om, hvem der vinder eller taber krigen. For krigen har kun tabere, mens alle vinder freden. Historien taler sit tydelige sprog," siger generalsekretæren, der i efteråret besøgte Ukraine og nu opfordrer til, at der skrues ned for krigsretorikken og op for forsøget på at tale våbenhvile og fred.

"Intet tyder på, at konflikten nærmer sig en afslutning. Putin og Vesten skruer kraftigt op for retorikken og våbenleverancerne til Ukraine.

"Jeg er meget bekymret for den ubetingede tro på, at vi kan slå Putin ved at opruste. De røde linjer rykker sig hele tiden. Der er kun en vej frem; verden skal til forhandlingsbordet," mener hun.

HER

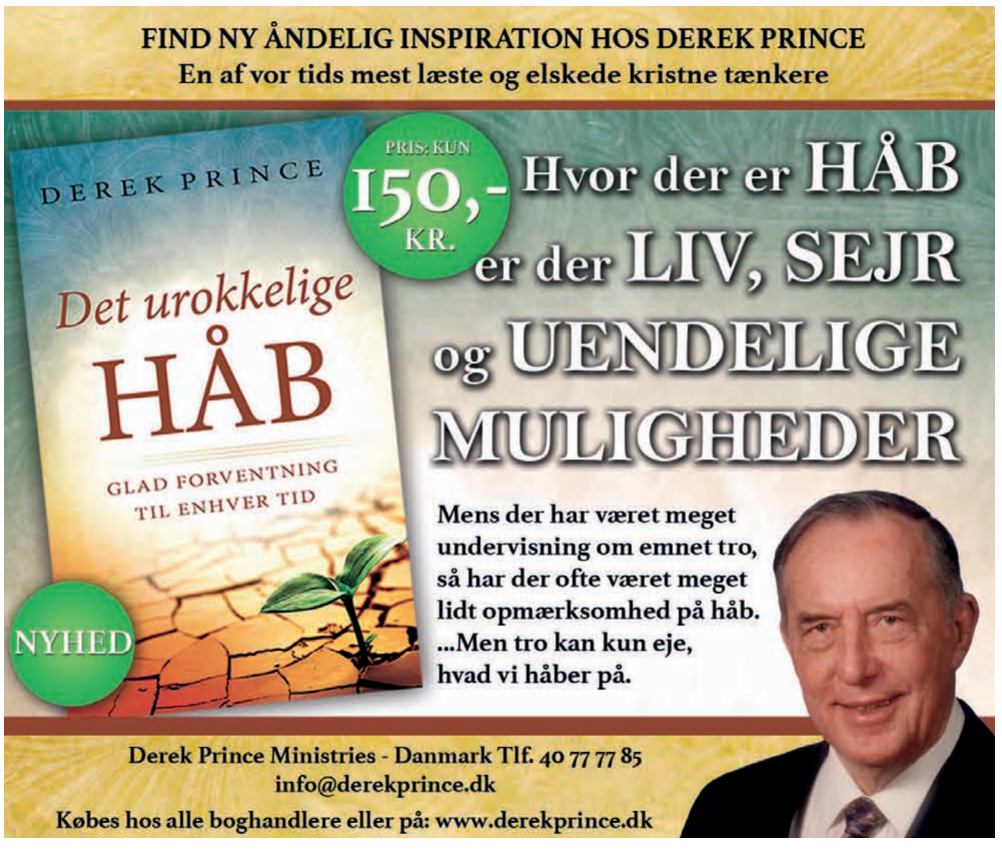

UGENS PRÆDIKEN

Af Bodil Lanting

Cand.theol., bibeloversætter i Ethiopien, nu medarbejder på Udfordringen



En hedning viser sig som en 'Troens Mor'

Hvorfor var Jesus tilsyneladende så afvisende overfor den kana'anæiske kvinde?

Skulle Jesus virkelig overtales, før han ville hjælpe den ikke-jødiske kvinde? Vil Jesus da ikke hjælpe alle, som påkalder ham, uanset baggrund?

Nogle bliver forargede over beretningen om den ikke-jødiske kvinde. For er det, Jesus gør og siger ikke udtryk for diskrimination overfor en stakkels mor, som tilfældigvis ikke var jøde? Og hvad er egentlig forskellen mellem "fortabte får af Israels hus" og "små hunde"?

Konflikt med farisæerne

Forud for beretningen om mødet med den ikke-jødiske kvinde læser vi, at Jesus konfronterede nogle farisæere og skriftlærde fra Jerusalem med deres hykleri og selvskabte regler. De gik nemlig meget op i ritualer som fx den rigtige måde at vaske hænder på.

Disciplene fortalte senere Jesus, at farisæerne var blevet stødt over det, han havde sagt, og Jesus omtalte dem som "blinde vejledere for blinde".

Herefter gik Jesus og disciplene mod det hedenske område ved Tyrus og Sidon. Og her kom så den kana'anæiske kvinde med sit råb om hjælp.

Hvad oplevede kvinden?

Vi forstår både ud fra konteksten og fra parallelberetningen hos Markus, at denne kvinde hverken var jøde eller proselyt. Hun var slet og ret hedning, men hun havde hørt rygtet om Jesus, fortæller Markus.

Kvinden tiltalte Jesus "Davids Søn" - og hun har altså haft en forståelse for, at Jesus var jødernes Messias. Men hun har også haft en forventning om, at denne Messias - selv om han var jøde - alligevel ville bønhøre hende og helbrede hendes datter, som var plaget af en dæmon.

I første omgang oplevede kvinden kun tavshed fra Jesus. Det fik hende dog ikke til at stoppe med at råbe til ham.

Til sidst greb disciplene ind og bad Jesus gøre et eller andet, så de kunne få fred for hende. Det er uvist, om de ønskede, at Jesus skulle hjælpe hende eller ej. Men under alle omstændigheder ville de have hende væk, fordi hendes råben vakte opsigt og forstyrrede dem.

Først nu vender Jesus sig mod kvinden med de afvisende ord: "Jeg er ikke sendt til andre end til de fortabte får af Israels hus".

Men heller ikke denne afvisning stoppede kvinden. Hun kastede sig ned for Jesu fødder med sin indtrængende bøn: "Herre, hjælp mig".

Kvinden tilbad altså jødernes Messias som "Herre" og kastede sig på knæ for ham.

Igen lyder Jesu svar både afvisende og sårende: "Det er ikke rigtigt at tage børnenes brød og give det til de små hunde".

Vi ved ikke, hvordan Jesus sagde det. Var det mon med et glimt i øjet, fordi han ville udfordre kvinden med den nedsættende betegnelse, som jøderne ofte brugte om deres ikke-jødiske nabofolk?

Men uanset, hvordan ordene blev sagt, tog det ikke modet fra kvinden. Hun godtog betegnelsen "hund", men understregede, at der ikke går noget fra børnene ved at hundene spiser det, der falder på gulvet.

Og Jesus roste hendes tro og lovede hende det, hun havde bedt om. Jesus udførte dermed endnu et fjern-under.

Gud ske lov, fordi han gjorde det. Og Gud ske lov, at han også stadig gør det, når vi beder for andre.

For jøde først

Der er en frelseshistorisk forklaring, som vi ikke kommer uden om: I første omgang var det jøderne, som skulle høre de gode nyheder. Det var også Paulus' missionsstrategi nogle år senere, som det blandt andet fremgår af Romerbrevet.

De religiøse ledere i Israel var netop blevet fornærmede over det, Jesus sagde om rent og urent. Ifølge Mat. 15 har han derefter søgt ud til et "urent", hedensk område, og her begyndte en ny frelseshistorisk virkelighed: Nu var det blevet hedningernes tid til at møde evangeliet.

Faktisk går Jesus efter mødet med den kana'anæiske kvinde også til området øst for Genesaret-søen. Her underviser han og helbreder store skarer, og "folkeskaren blev slået af forundring og lovpriste Israels Gud", læser vi i Mat. 15, 31. Herefter udfører Jesus et bespisningsunder for 4000 ikke-jødiske mænd foruden kvinder og børn.

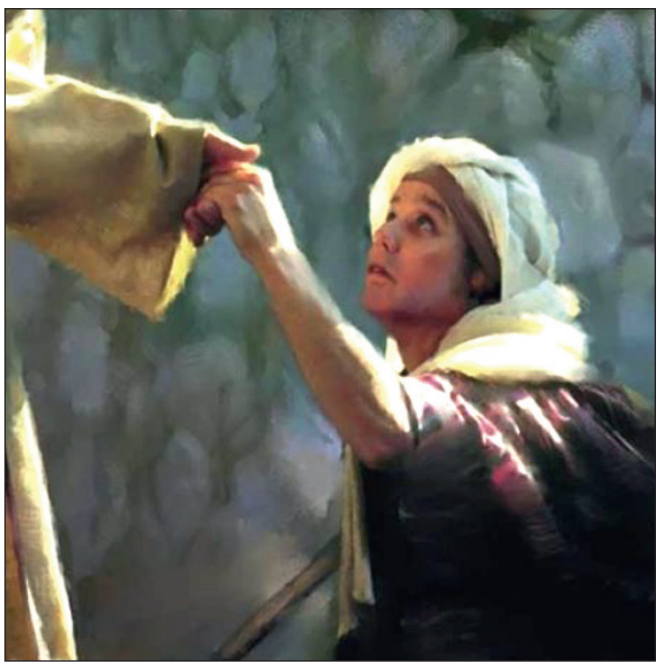

"Du har stor tro," sagde Jesus til den kana'anæiske kvinde. Skærmprint: rmhealey.com Films & Readings

Troens far

Bibelen fortæller, at Gud vil sætte sine børns tro og lydighed på prøve. Det mest rystende eksempel er i 1 Mosebog 22, hvor Gud beder Abraham ofre sin eneste, elskede og længe ventede søn på Morija Bjerg. Abraham, sønnen Isak og to tjenere går afsted i to dage, før Abraham efterlader tjenerne, mens han selv går videre alene med drengen. Først da Abraham har bygget et alter og skal til at ofre sin søn, griber Gud ind og stopper ham.

Før Gud greb ind og lovede at velsigne Abraham for hans lydighed, havde Abraham åbenbart oplevet, at Gud var tavs. Vi hører heller ikke, at Abraham skulle have protesteret mod denne prøvelse.

Men vi læser, at Abraham forventede, at komme tilbage sammen med sin søn. Det fremgår både af hans ord til tjenerne i vers 5, og af Hebr. 11, 17-19. Abraham, som blev jødernes stamfar, bliver derfor også omtalt som "Troens far".

Troens mor

Niels Johansen, som er forfatter og tidligere præst, skriver i bogen 'Som stenene synger i vinden' (ProRex) om sine problemer med søndagens tekst. Hans overvejelser munder ud i digtet om "Troens mor":

"Lyt til troens enkle ord:
Mester, frels min pige.
Råbt i nød af troens mor.
Kristus! Kan du tie?

Er du døv for kvindens bøn?
For en dødssyg pige?
Du har magt som himlens søn.
Kristus! Kan du tie?

Kvinden bad med håb mod håb.
Hun gik hele vejen.
Ingen bøn og intet råb
kan gå over stregen.

Smerten finder altid vej
Kristus, til dit hjerte!
Snævre grænser åbner sig.
Grænseløs er smerte!

Kristus kaldte hende stor,
troens mor og kvinde.
Når min tro er træt af ord,
tænker jeg på hende."

Ville Jesus muligvis prøve og styrke den hedenske kvindes tro? I så fald bestod hun prøven med glans.

Hun blev ikke fornærmet og råbte ikke op om diskrimination. Trods de afvisende ord, holdt hun fast i sin tillid til Jesus. Hun troede fuldt og fast, at han var retfærdig og barmhjertig, og derfor ydmygede hun sig for ham og vedkendte sig sin status som ikke-jøde.

Datterens nød fik hende til at fremture i sin stædige forbøn. Hverken tavshed eller afvisende ord kunne stoppe hende.

1 Mosebog 19 fortæller, at Gud havde besøgt Abraham og fortalt ham, at han og Sara skulle blive forældre til Isak. Derefter havde Gud delagtiggjort Abraham i sine planer om at ødelægge byen Sodoma med dens onde indbyggere.

I troen på, at Gud var retfærdig, og at han ikke ville dræbe uskyldige mennesker sammen med de onde, gik Abraham i forbøn for Sodoma. Og Gud lovede at skåne byen, hvis der var bare 50 uskyldige mennesker i den.

Troens far vovede at bede flere gange, indtil Gud lovede at skåne byen for 10 uskyldiges skyld. Men der var ikke engang10 uskyldige i byen. Troens far gik ikke længere i sin forbøn, og byen blev senere tilintetgjort, efter at Lots familie var blevet ført ud.

Du har stor tro

Ligesom Abraham var "Troens mor" overbevist om, at Israels Gud og hans Messias var både retfærdig, barmhjertig og stærk. Derfor holdt hun ud i sin forbøn, indtil hun blev belønnet med Jesu ord: "Du har stor tro. Du skal få det, du har bedt om!" Og i samme øjeblik var hendes datter helbredt.

Men denne mor fik ikke bare bønhørelsen. Hun fik også det, som kaldes en prøvet tro, der er mere værd end guld (1 Pet. 1, 6-7).

De lovpriste Israels Gud

Den tro og tillid, som kun få af jøderne viste Jesus, fandt han i de hedenske egne. I området øst for Galilæasøen var der tusinder af mennesker med hedensk baggrund, som hørte på ham og blev helbredt. Og de lovpriste Israels Gud!

Evangeliet skulle nu også forkyndes for hedninger, og Gud ske tak og lov for det.

Troen giver Gud ret

Den ikke-jødiske kvinde gav Gud ret. Hun ydmygede sig over for Jesus i stedet for forsøge at retfærdiggøre sig selv, ligesom de religiøse jøder ofte gjorde det.

"Gud modarbejder de hovmodige, men de ydmyge giver han nåde. Hvis I vil bøje jer under Guds vældige magt, vil han ophøje jer, når tiden er inde til det. Kast alle jeres bekymringer på ham, for han har omsorg for jer," formaner apostlen Peter (1 Pet. 5, 5-7).

Den sande tro ydmyger sig for Guds Ord og søger hans nåde. Den beder uden at lade sig slå ud, selv om Gud måske er tavs for en tid.

Jesus længes efter at se denne sande, store tro, også hos os. For der er nåde hos ham, både for "hunde" og "fortabte får".Vi har allesammen grund til at prise "Israels Gud".

Søndagens tekst: Mat. 15, 21-28

En ikke-jødisk kvindes tro

21 Jesus og disciplene forlod
nu den del af landet og trak
sig tilbage til egnene omkring
Tyrus og Sidon.
22 En ikke-jødisk kvinde, som
boede på den egn, kom til
Jesus og råbte bønfaldende:
„Vær barmhjertig mod mig,
Herre, du Davids Søn! Min datter har en dæmon i sig, og den
plager hende ustandselig."
23 Jesus svarede hende ikke
lige med det samme. Disciplene gik hen til ham og sagde:
„Bed hende om at gå. Det
vækker opsigt, at hun råber
efter os." 24 Så vendte Jesus sig
mod kvinden og sagde: „Jeg
er kun udsendt for at hjælpe
jøderne."
25 Men hun trådte nærmere
og faldt på knæ foran ham:
„Herre, hjælp mig dog!"
26 Jesus svarede: „Det kan
ikke være rigtigt at tage børnenes mad og give den til
hundehvalpene."
27 „Det er sandt, Herre,"
sagde hun, „og dog løber
hvalpene hen og spiser de
krummer, som falder ned fra
deres herres bord."
28 „Du har stor tro!" udbrød
Jesus. „Du skal få det, du har
bedt om!" I samme øjeblik var
hendes datter helbredt.

Teksten er fra Bibelen på Hverdagsdansk

LEDERARTIKEL

Revolutionen kan ske igen

”Når det kunne ske dengang, så kan det ske igen,” siger nogle af dem, der kan huske Jesus Revolutionen i 1970’erne.

Efter 2. verdenskrigs mareridt oplevede verden nogle forholdsvis harmoniske år i 1950’erne med optimisme og voksende velstand. Der var stor enighed om de kristne værdier - efter at man havde set, hvor galt det kunne gå uden.

Men i 60’erne hoppede kæden af

Cuba var blevet kommunistisk. Rusland begyndte at opstille atomvåben-missiler på Cuba - rettet mod USA.

Præsident Kennedy fik standset opstillingen - mens hele verden holdt åndedrættet af frygt for en atomkrig. Men kort efter blev hele verden igen opskræmt: Kennedy blev myrdet, og det dramatiske øjeblik kunne følges på TV.

Martin Luther King arbejdede ud fra sin kristne tro for en ikke-voldelig borgerretsbevægelse, hvor sorte og hvide ikke var adskilte, men havde de samme rettigheder. Men King blev også skudt, og bevægelsen kørte af sporet med voldelige grupper som Black Panther Party, der var marxistisk og medvirkede til optøjer, ødelæggelser og mange dræbte i storbyer.

Vietnam-krigen kom på tv. Præsident Kennedy havde sendt tropper for at bremse kommunisternes fremmarch i Indokina. Men da folk for første gang kunne følge en krigs grusomhed på TV, opstod der en voldsom protestbevægelse. Samfundet var så splittet, at præsident Johnson opgav at genopstille.

Præsident Nixon blev valgt med overvældende flertal som en reaktion - men hans uærlighed førte nye problemer med sig.

The Beatles indførte ikke blot en ny form for musik, da de besøgte USA i 1960’erne. Deres første popsange blev snart afløst af deres besættelse af indisk religion. De blev ambassadører for yoga og psykedeliske oplevelser med LSD og andre stoffer. Faktisk nedbrød de de kristne normer. John Lennon udtalte i et interview, at han var sikker på, at kristendommen ville forsvinde. ”Vi er større end Jesus!” sagde han i sit hovmod.

Hippiebevægelsen opstod i Californien. Først i en ”retfærdig” harme over uretfærdigheder og dobbeltmoral. Men snart kom bevægelsen til at handle om stoffer og såkaldt fri sex - med alle de ofre, som det krævede i de efterfølgende år.

Ikke underligt, at mange dengang troede, at verden var gået helt af lave, og at dommedag var nær. Men midt i alt dette kaos skete der noget helt uventet.

Nye hippie-kristne og fornyelse af stivnede kirker

Nogle af de hippier, som havde indset verdens tomme jag efter materialisme og livets meningsløshed, oplevede nu overraskende Jesus i deres liv. I det sydlige Californien opstod en Jesus-bevægelse blandt hippier, som var alt andet end kirkevante. De havde en utraditionel, men inderlig Jesus-tro.

I 1970’erne bredte Jesus Revolution sig til mange andre lande. I Danmark medvirkede Jesus-folket til, at der blev evangeliseret på Strøget. Mange kirker åbnede sig fra deres lukkede religiøse stil og blev udadvendte. Udfordringen opstod også dengang og mange andre nye initiativer, som vi endnu nyder godt af.

Vækkelser er noget, Helligånden sætter i gang. Og vækkelser kommer ofte på en anden måde, end vi ønsker dem. Vækkelser opstår sjældent i det veletablerede kirkeliv. Her er der ligesom ikke plads til, at Jesus ”forstyrrer”. Vækkelser og fornyelser opstår derimod ofte blandt mennesker, hvis hjerte er knust. Og som er desperate efter at opleve Guds mærkbare nærvær. Sådan som vi nu ser det på universiteterne i USA.

Når det kunne ske dengang - i den mest forvirrede, antikristne og oprørske tid - så kan det også ske i dag.

Vi kan bede om, at det må ske.

Og vi kan stille os til rådighed for Gud.

For det er åbenlyst, at vi har brug for en åndelig, kristen fornyelse også i Danmark. Blandt alle dem, som har mistet troen igennem de seneste generationer. Og blandt os selv.



Henri Nissen
Ansvarshavende redaktør

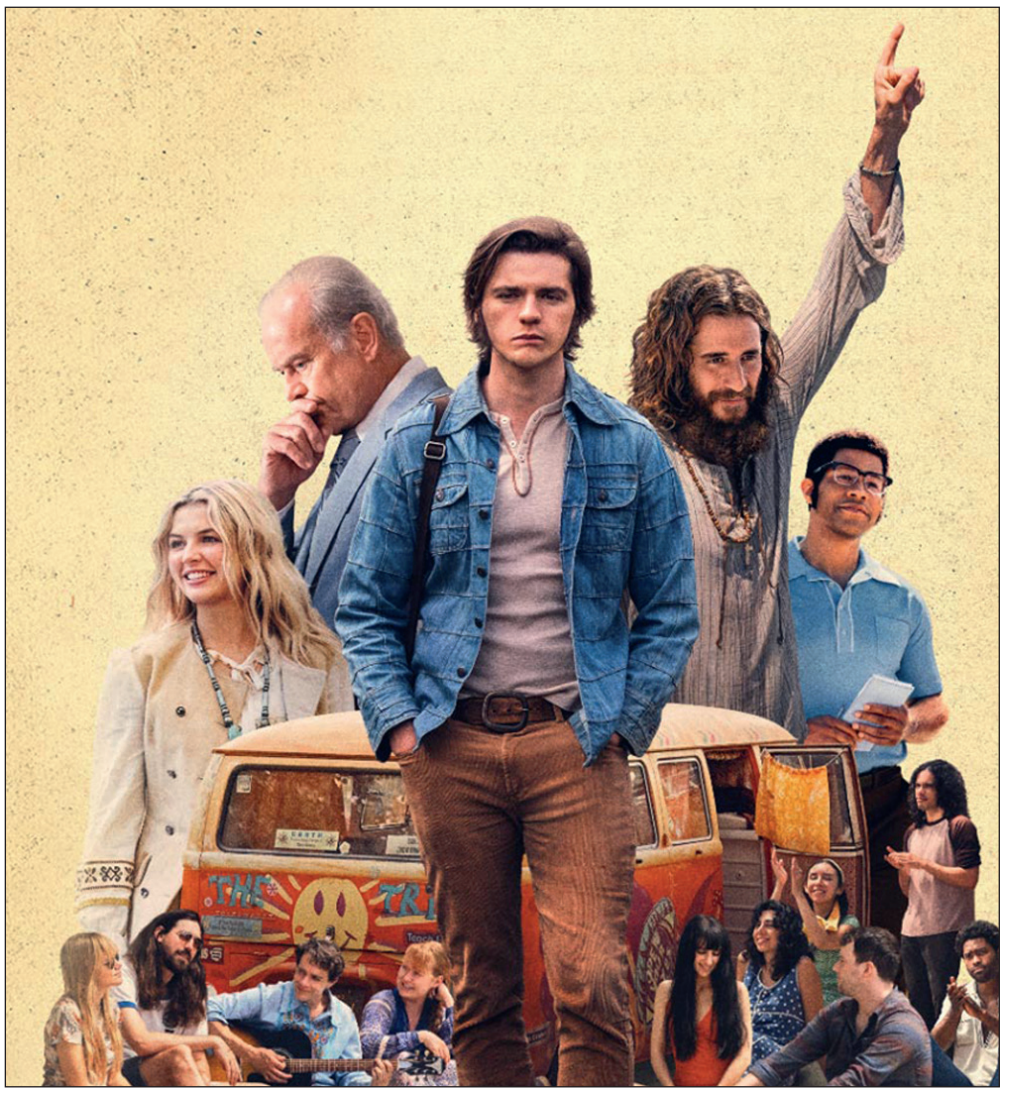

En ny film ”Jesus Revolution” fortæller historien om vækkelsen blandt hippierne i slutningen af 1960’erne. Filmen bygger på Greg Lauries og Ellen Vaughns selviografiske bog af samme navn. Greg (Joel Courtney) leder efter alle de rigtige ting alle de forkerte steder; indtil han møder Lonnie Frisbee, en karismatisk hippie-gadeprædikant. (Jonathan Roumie, kendt fra Chosen-filmen, hvor han spiller Jesus). Sammen med pastor Chuck Smith (Kelsey Grammer fra serien Frasier) åbner de dørene til Smiths hensygnende kirke - til en uventet genoplivning. Filmen kan endnu kun ses i biografer i USA, og den er endnu ikke tilgængelig på dvd eller streamning.

Udfordringen

Udfordringen er en **selvejende** fælleskirkelig ugeavis med stof fra både **frikirker og folkekirken.** Avisen finansieres af abonnementer og annoncer og er **uafhængig** af såvel kirker som organisationer. - 2023: Årgang 51.

Medlem af avisernes organisation Danske Medier.

Bestyrelse: Pastor, cand.jur. Stig Christensen (fmd.) chefkonsulent Flemming Nielsen, journalist Kristian Pahus, konsulent Peter B. Olsen og sognepræst Henrik Nygaard Christensen og Poul Henning Krog.

Tlf: 74 56 22 02. Postadresse: Jernbanegade 1, 6070 Christiansfeld.

Redaktion@udfordringen.dk
Henri Nissen (ansv.hav.) Lisbeth Thomsen, Bodil Lanting, Eilis Jokszies, Anne Manning-Pedersen, Kirsten Krog.
Korrektur: Ingolf Becker
Brevkasseredaktører: Orla Lindskov

Ung@udfordringen.dk: Henrik Engedal
Annoncer@udfordringen.dk:
Erik Damm og Lisbeth Thomsen
Abonnement@udfordringen.dk
Troels Hertzum
Bogsalg@udfordringen.dk
Miriam Korsgaard m.fl.
Bogholderi@udfordringen.dk

Henriette Pallesen
Hjemmesider: udfordringen.dk
hosianna.dk (bøger, musik, film)
udf.nu (for unge).
Revision: Redmark, Århus.
Tryk: Jysk Fynske Medier.
Medl. af Danske Medier. ISSN 0902-5693
DMO oplagskontrol for 2022: 4.727
Trykoplag februar 2023: 5.650


Henri Nissen · Lisbeth Thomsen · Bodil Lanting · Erik Damm · Henriet. Pallesen · Eilis Jokszies · Henrik Engedal · Anne Manning · Troels Hertzum · Kirsten Krog



Fra SYGDOM til SUNDHED



Du er velkommen til at skrive og stille mig spørgsmål. Der bliver bedt for alle brevemner. Ønskes en salvedug tilsendt, medsend da venligst adresseret og frankeret svarkuvert: Brug quickbrev 32 kr. for levering næste hverdag (skal markeres med Q og afleveres på postkontoret) eller alm. post 12 kr. (levering inden for 5 hverdage).

Orla Lindskov Christensen, Anne Maries Vej 16, 9000 Aalborg - Orla@udfordringen.dk

BREV:

Mand i fyrrerne: 'Jeg lider meget af frygt'

Kære Orla Lindskov

Jeg tror, at du kan hjælpe mig.

Jeg er en kristen mand i fyrrene. Jeg tilhører Folkekirken og er medlem af menighedsrådet i vores sognekirke. Jeg har hustru og 3 børn.

Mit spørgsmål til dig er: - "Hvorfor går mit liv så dårligt."

Min hustru kan ikke forstå, hvorfor jeg taler negativt om mit liv og om alt og alle.

Hun siger, at hver gang jeg kommer hjem fra menighedsråds-møde, taler jeg negativt om enten præsten eller de andre menighedsråds-medlemmer. Jeg synes ikke, det er så slemt, som hun siger.

Hun mener, jeg bør stoppe i menigheds-rådet, når det hele er så dårligt. Men det vil jeg nu ikke, for jeg føler et ansvar for vores menighed.

Jeg kommer ofte hjem fra menighedsråds-møderne angst og forvirret. Forvirret over alt det, de andre sagde. Og angst for om jeg rigtigt forstod det, de andre sagde. Også angst for om de andre forstod mig rigtigt.



Min hustru vil ikke høre på det, når jeg taler negativt. Hun siger, at jeg skal tænke positivt om fremtiden. Men jeg har ikke fortalt hende og børnene om min frygt for kræft, skriver Den frygtsomme.

Jeg er meget utryg og forvirret over mig selv.

Når jeg kommer hjem fra menighedsråds-møderne, oplever jeg tvivl og frygt. Derfor er jeg begyndt at tænke negativt om de andre i rådet.

Det sker, at jeg taler negativt om menigheds-rådet og om præsten. Men så siger min hustru, at det vil hun ikke høre på.

Det er, som om vores kvindelige præst slet ikke hører efter, når jeg siger noget. Hun går hurtigt videre i mødet. Det bekymrer mig meget, hvorfor hun er på den måde overfor mig. Jeg føler, at jeg bliver ignoreret.

Der er flere i menigheden, der har klaget til mig over, at de ikke får noget ud af vores præsts prædikener. Det har jeg prøvet at sige til hende høfligt. Men hun var tavs og så på mig med nogle underlige øjne. Siden den dag undgår jeg hende. Jeg frygter, at hun helt har misforstået mig.

Jeg skriver også til dig, fordi jeg er begyndt at føle mig syg. Jeg føler mig syg, når menighedsråds-møderne nærmer sig.

Jeg lever i frygt for at miste mit gode helbred, for jeg har så mange mærkelige symptomer. Mest slem er hovedpine og mærkelige smerter i kroppen. Smerterne flytter sig. Jeg lever i frygt for kræft.

Jeg er blevet grundigt undersøgt. Men lægen siger, at alle prøverne er OK. Men jeg skal komme igen om 3 måneder. Hvorfor mon det, når alt er OK?

Lægen har sendt mig til psykolog, og der har jeg været nogle gange nu. Psykologen siger, at jeg skal tænke positivt om fremtiden. Det siger min hustru også.

En af vores venner er for nyligt død af kræft.

Jeg lider meget af frygt. Frygt for at blive alene. Frygt for mørket. Det er jeg flov over. Hverken min hustru eller mine børn ved om det.

Jeg har hørt meget om din forbøn. Vil du bede lidt for mig.

Med venlig hilsen
Den frygtsomme.

MIN OPLEVELSE:



Kære Orla

Tak for forbøn for min søn og for hans salvedug.

Min søn er nu helt helbredt og fri for hash. Tak til Gud.

Må Gud velsigne dig, Orla.

Vh. M.

SVAR:

Frygt kan skyldes negative tanker og ord

Kære frygtsomme mand

Du trænger til den fred og hvile, som man kun kan få hos Jesus.

Jesus kender vores behov for fred og hvile. Derfor er der i Matthæus-ev. kap. 11, vers 28 en indbydelse fra Jesus netop til folk som dig:

– "Kom hen til mig, alle I, som slider jer trætte og bærer tunge byrder, og jeg vil give jer hvile."

Den hvile fra Jesus trænger du til, både til dit legeme; men også til dit indre.

Nu til dags bliver mange mennesker slået omkuld af frygt, angst og bekymring. Frygt, angst og bekymring er også blevet en trussel mod dit helbred.

Frygt, angst og bekymring kommer ofte sammen med negative tanker og negativ tale. Derfor er det nødvendigt, at der sker en forandring af både dine tanker og af din tale.

Du lider ifølge dit brev af flere former for frygt: - Frygt for at miste dit helbred. Frygt for at blive alene. Frygt for mørket. Frygt for at blive misforstået.

Du skal vide, at konstant frygt, angst og bekymring påvirker dit legeme i dårlig retning. Hvordan det?

Jo, frygt, angst og bekymring skader dine organer, også dit immunforsvar. Din krop risikerer at miste sit gode helbred.

Mange læger, både danske, men også amerikanske, taler om disse sammenhænge.

Det opleves ofte, at frygt kommer af negative tanker og tale. Derfor skal du passe på med, hvad du siger. Kong David bad om englevagt ved sin tunge.

Du forstår ikke, hvorfor dit liv går så dårligt, skriver du.



Ordspr. 18, 21 advarer os med disse ord: "Død og liv er i tungens vold." Det betyder, at man kan tale sig til en for tidlig død. Tænk og tal positivt, som din hustru og psykologen siger.

Men hør så her:

Der findes usynlige kræfter i universet, som altid arbejder enten for os eller imod os. Vi tiltrækker selv disse kræfter.

Guds usynlige, gode kræfter kommer til os fra Helligånden. Helligåndens kræfter opbygger os og styrker os. Det er de livs-bevarende kræfter fra Gud.

De negative kræfter nedbryder os. De kommer fra Guds modstander, djævelen, som også er din modstander, ja, alle menneskers modstander.

Mange tiltrækker de onde kræfter, selv om de ikke er klar over det.

Men Ordsprogenes Bog kap. 18, vers 21 advarer os med disse ord: - "Død og liv er i tungens vold."

De ord er en alvorlig advarsel. De betyder, at man kan tale sig til en for tidlig død. Man kan faktisk tale sig selv og også andre, som lytter, ned i graven.

Alligevel bruger mange mennesker negative ord fra morgen til aften, og så beder de om en forklaring på, hvorfor deres liv går dårligt.

Lyt til din hustru og til din psykolog. De har faktisk fat i noget sandt og godt. De advarer dig mod at tænke og tale negativt. Tænk og tal positivt, siger de.

Med venlig hilsen
Orla Lindskov.

MIN OPLEVELSE:

Kære Orla Lindskov

Jeg vil gerne sige dig tak for din forbøn for mine børn og mig.

For nogen tid siden bad du blandt andet en bøn for et af mine påtrængende ønsker.

Du bad om, at min langvarige, plagsomme hovedpine måtte forsvinde. Det hjalp.

Der har ikke været nogen hovedpine, siden du bad, og der er nu gået en uge.

Jeg har det fint nu, uden at jeg skal lide under den hovedpine. Tak for det.

Vi er sikre i Guds hænder. Han er med os altid.

Med venlig hilsen
En taknemmelig mor.



Kan man finde håb uden Gud?



Anmeldt af Kirsten Krog

I 2017 havde Michael Ignatieff - forfatteren til bogen "Om trøst. At finde lindring i svære tider" – sagt ja til at holde et foredrag om retfærdighed og politik i Salmernes Bog. Anledningen var en korfestival, hvor fire kor skulle synge alle 150 salmer.

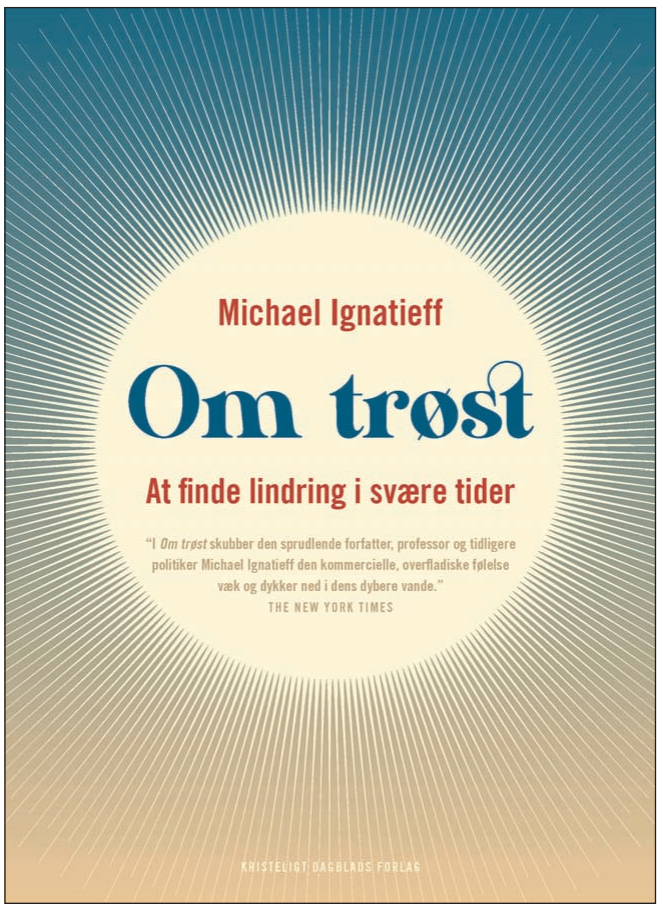

Ignatieff fortæller, hvordan han til sin undren blev dybt berørt af teksterne og musikken til trods for, at han ikke tror på Gud.

Det blev anledning til, at han begyndte at fordybe sig i, hvordan mennesker ned gennem tiden er lykkedes med at finde trøst i trøstesløse tider, og hvordan det moderne menneske kan finde hjælp her, også selvom man ikke har den samme tro eller det samme verdensbillede, som disse mennesker.

Med start i GT gennemgår forfatteren Jobs bog og Salmernes bog – det, han kalder den hebraiske doktrin. Her fremhæver han bl.a. kampen for at finde mening og evnen til at leve med dualiteten mellem håb og fortvivlelse, som er den samme for os i dag, som det var den gang.

Derefter går han til den kristne doktrin, som den kommer til udtryk hos Paulus. En fremherskende vinkel er her ærligheden: At indrømme og anerkende sin kamp og manglende evne til at overvinde tvivlen og fortvivlelsen; men også betydningen af kærligheden.

Efter at have arbejdet med tekster, hvor Gud er den centrale anledning til trøst – uden at tage Gud med som brugbar trøst for det moderne menneske – går Ignatieff videre til det, han kalder den stoiske doktrin, repræsenteret bl.a. ved Cicero og Marcus Aurelius. Her opfordres man til at finde trøst i pligten og i det ikke at vise følelser.

Til forskel fra dem repræsenterer bl.a. Michel de Montaigne og David Hume den såkaldte epikuræisme, der gør op med det stoiske ideal om at afstå fra sine behov og undgå at vise følelser. I stedet finder disse trøst i nydelse, adspredelse, menneskeligt fællesskab og selvrealisering.

Dette er blot nogle af de former for trøst og repræsentanter for de forskellige trøstformer, der bliver gennemgået i bogen.

Når man som kristen læser "Om trøst", er det slående, hvor ringe en trøst den har at bringe, netop fordi den – selv i de bibelske skrifter – forsøger at finde trøsten udenom Gud. Den stoiske trøst fremstår fx – sandsynligvis utilsigtet – som en fortrængning og den epikuræiske trøst som en flugt.

Men hvorfor så overhovedet læse bogen, når vi som kristne kender den sande trøst?

Måske fordi bogen indirekte peger på tomheden i verdens trøst og dermed indirekte kan vise os den rigdom, vi ejer som kristne. Sådan virkede læsningen i hvert fald på mig.

Samtidig er bogen også en fin indføring i tænkningens historie.

Michael Ignatieff: Om trøst. At finde lindring i svære tider.
320 sider. 249,95 kr.
Kristelig Dagblads Forlag



De seneste fire års påskeaviser er blevet delt ud til tusindvis af husstande. Vil du være med til at dele dette års påskeavis ud i postkasserne i et kvarter, du vælger...?.

Giv påskeavisen
- til dine naboer og venner!

Kun få danskere får gavn af påskens budskab, fordi de ikke véd, hvor vigtigt det er.

Derfor udgiver Udfordringen **en udadvendt påskeavis Palmesøndag den 2. april** - i ugen op til påske. Avisen formuleres, så den henvender sig til almindelige danskere. Ekstra eksemplarer kan bestilles i Udfordringens webbutik: Hosianna.dk – nu. Bestilte aviser udsendes torsdag d. 30. marts, hvorefter de kan uddeles i weekenden og i "den stille uge".

Bestil fx pakker med:

10 stk.: 100 kr. (10,00 kr./stk.)
25 stk.: 150 kr. (6,00 kr./stk.)
50 stk.: 250 kr. (5,00 kr./stk.)
100 stk.: 400 kr. (4,00 kr./stk.)
200 stk.: 700 kr. (3,50 kr./stk.)
500 stk.: 1600 kr. (3,20 kr./stk.)
1000 stk.: 3000 kr. (3,00 kr./stk.)

Obs! Gratis forsendelse!
Prisen er inkl. pakkeporto i Danmark.

Åndelig føde til fastetiden - Søg nærmere ind i Guds nærvær

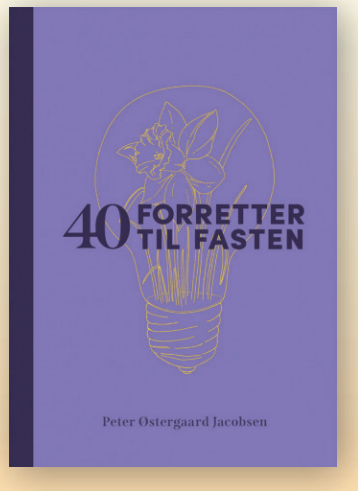

Målet er Kristus

Præst i Sankt Hans Kirke i Odense, Peter Østergaard Jacobsen forkynder gennem 40 skriftetaler om essensen i fasten og opmuntrer os til at bekende vores synder for Gud med oprejst pande i tillid til Guds nåde i Kristus. '40 foretter til Fasten' er en appetitvækkende samling skriftetaler til påskens hovedmåltid.

88 sider. 149,95 kr.



Guds hellige ild

Den største kamp og tilbageholdenhed for mange i Vestens kirker i dag handler ikke om frygt for dødstrusler, men om at overvinde et dårligt selvbillede!
Hvad var det mon, som gav de første kristne kraft og gennembrud i deres tid? John Bevere mener, at svaret er: "Guds ild!", og den er tilgængelig for os.

173 sider. 198,00 kr.



Mød Gud i bøn

Bøn er både samtale og møde med Gud.

Vi må erfare ærefrygten ved at tilbede Gud i hans herlighed, nærheden ved at finde ind i hans nåde og kampen ved at bede om hans hjælp. For gennem alt det kan vi lære hans væsen at kende som en åndelig virkelighed.

Af Timothy Keller
360 sider. 249,95 kr.

Udfordringen, Jernbanegade 1, 6070 Christiansfeld - Læs mere og bestil på Hosianna.dk eller tlf. 74 56 22 02



I sommeren 2022 oplyste Saddleback Church, at pastor Rich Warren ville trække sig tilbage. Han blev afløst af Andy Wood og dennes hustru, Staci Wood.

Rick Warrens kirke udelukket fra trossamfundet SBC

Megakirken Saddleback Church i Californien ansatte i 2022 Andy Wood som ledende præst, mens hustruen, Staci Wood blev undervisningspastor. Det har nu fået Southern Baptist Convention til at udelukke megakirken.

Ifølge Sydstatsbaptisterne, som er USA's største protestantiske trossamfund, har Saddleback Church - ligesom fire andre kirker - brudt med SBC's trosgrundlag ved at ansætte en kvindelig præst. Det er dog muligt at anke afgørelsen ved SBC's årsmøde, som i år finder sted i New Orleans.

Megakirken Saddlebacks grundlægger, Rick Warren, har uden held prøvet at overbevise SBC's ledelse om det beretttigede i ansættelsen. Ifølge Religion News Service udtalte Warren i forbindelse med ansættelsen af Staci Wood: "Jeg elsker Southern Baptists. Men nu da vestlige kultur bliver stadig mere mørk og ond og sekulariseret, er vi nødt til at beslutte os: Skal vi behandle hinanden som allierede eller ej?"

Bodil

Sverige forbyder afbrænding af Koranen - men ikke Bibelen

Et internt notat afslører, at svensk politik forbyder afbrænding af Koranen. Andre hellige skrifter er ikke omfattet af forbuddet, skriver Avisen Danmark.

Politiet vil fremover ikke tillade demonstrationer, hvis de indeholder koranafbrændinger. Anledningen er blandt andet, at den dansk-svenske aktivist Rasmus Paludan i januar brændte en Koran af foran Tyrkiets ambassade i Stockholm.

Afbrændingen har efterfølgende forværret forholdet mellem Tyrkiet og Sverige, og den tyrkiske præsident har efterfølgende afvist at godkende Sveriges ansøgning om medlemskab i Nato. Optagelse i forsvarsalliancen kan kun ske, hvis alle de eksisterende Nato-lande godkender ansøgningen.

En varslet demonstration med koranafbrænding blev i første omgang godkendt af politiet i Stockholm. Det fremgik af en intern mail den 7. februar. Men dagen efter, kun en dag før demonstrationen, gav politiet så afslag til arrangørerne.

Dagens Nyheter skriver, at politiet i denne sag har gjort brug af en "ekstensiv tolkning" af loven. Det betyder, at de også har set på mere abstrakte trusler mod det svenske samfund, som kan opstå efter en koranafbrænding, skriver Avisen Danmark.

Bodil

Ulf Ekman advarer mod at vise disrespekt for Bibelen

Den tidligere pastor i Livets Ord, Ulf Ekman, som nu er katolik, har til den svenske avis Dagen udtalt, at man ikke bør smide en gammel Bibel ud sammen med affaldet.



Ulf Ekman

I Sverige foregår der netop nu en debat om, hvordan man bør behandle hellige bøger. Efter koranafbrændingen foran den tyrkiske ambassade i Stockholm i januar har andre truet med at afbrænde jødiske og kristne bøger som hævn.

Ulf Ekman udtalte, at han selv har beholdt alle sine udslidte bibler, og at kristne kan lære noget af den respekt, jøder viser overfor deres toraruller. Både jøder og muslimer bruger af begrave deres hellige skrifter, skriver Dagen.no.

Bodil





Til venstre ses Zach Meerkreebs, som prædikede over Romerbrevet kapitel 12, lige før vækkelsen brød ud på Asbury University. Herover ses en scene fra filmen Jesus Revolution, som netop har haft premiere i USA.

En særlig film har premiere samtidig med vækkelse i USA:

Er vi netop nu vidner til en ny Jesus Revolution?

Af Bodil Lanting

Filmen Jesus Revolution om vækkelsen i 1970'erne har haft premiere i USA præcis samtidig med den vækkelse, der startede på det kristne Asbury Universitet og nu breder sig til andre universiteter.



- Det, vi oplevede i Asbury, føltes præcis ligesom nogle af scenerne i 'Jesus Revolution', fortæller producer Jon Erwin.



Zach Meerkreebs følte sig som en uduelig prædikant den 8/2. Men de studerende fortsatte med at synge lovsange, og mange kom frem til forbøn.En vækkelse var i gang på universitetet.

Filmproducer Jon Erwin havde aldrig forestillet sig noget sådant, da han allerede i 2015 begyndte at lægge planer om filmatiseringen af "Jesus Revolution".

"Vi har arbejdet med historien i mange år. Vi blev næsten færdige, men så kom COVID med nedlukningen," udtalte Erwin til The Christian Post. "Jeg tror bare, at det er Guds timing af filmen. Og grunden til, at vi lavede den, var netop, som vi har sagt i årevis: Det er sket før, og det kan ske igen".

Jon Erwin bor i Nashville, Tennessee, ikke langt fra Asbury University, i Wilmore, Kentucky. Her oplevede man den 8. februar, at det, der startede som en almindelig hverdags-gudstjeneste, voksede til et nonstop møde med lovsang og forbøn døgnet rundt i to uger.

Valfartede til Asbury

Jon Erwin og hans kone rejste derfor ligesom tusinder af andre til Asbury University i længslen efter selv at opleve vækkelsen. Og de blev ikke skuffede.

"Det føltes præcis ligesom scenerne i filmen. Jeg ville gerne bare opleve en lille smule vækkelse. Og det følte man i det rum. Og det at lytte til de unge studerende, som talte om deres egen generation og deres egen tid og om det, Gud gør, var bare så inspirerende for mig.

Jeg elskede det, og jeg håber, at det må sprede sig. Det er derfor, vi lavede filmen!"

Jesus Revolution

Filmen, som havde premiere den 24. februar, fortæller om den konservative pastor Chuck Smith, som lod hippiepræsten Lonnie Frisbee få frie hænder til at forkynde, så det talte til de unge i 1970'erne.

- Dengang var det ikke normalt, at en "almindelig" præst slog kirkedørene op for hippierne. Hvis en af dem ville i kirke, blev det nærmest forventet, at de først skulle klippes, finde et arbejde og blive en del af det pæne selskab. Men pastor Chuck havde bare åbnet dørene på vid gab for disse unge. Og jeg vil gerne udfordre vor tids præster til at gøre det samme, siger Jon Erwin.

Sammen med resten af filmholdet håber han, at 'Jesus Revolution' også vil tale til mange, som ikke er kirkevante - og dermed måske bane vej for en ny vækkelse.

'Mislykket prædiken'

Vækkelsen på Asbury University startede under en almindelig onsdagsandagt, som er en slags kort gudstjeneste. På mange måder var alt, som det plejede at være, skriver The Roys Report:

Der var meddelelser, og nogle studerende læste bibeltekster. Der blev sunget nogle lovsange, og præsten Greg Haseloff bad en bøn for de mange, der var berørt af de voldsomme jordskælv i Tyrkiet og Syrien to dage tidligere.

Herefter talte pastor Zach Meerkreebs ud fra Rom. 12 om "Love in Action." Han talte om ægte kærlighed i modsætning til en falsk, hyklerisk og egoistisk version. Han talte blandt andet om den smerte, der kommer af misbrug. Og han opfordrede sine tilhørere til at lade sig elske med Guds kærlighed - for derefter at dele den med andre.

"Hvis du har oplevet det, har du brug for at høre Guds stemme. Vor himmelske Far vil aldrig elske dig på den måde, for Hans kærlighed er fuldkommen, mild og god," sagde Zach Meerkreebs. Han bad for alle, der følte vægten af den perverse form for "kærlighed" og opfordrede dem til at komme frem til forbøn.

"Gør noget nyt iblandt os. Opvæk os med din kærlighed," bad præsten, før han gik ned fra podiet. Men Zach Meerkreebs følte sig helt mislykket som prædikant, da han gik væk. Han skrev en sms til sin kone med ordene:*"Latest stinker. I'll be home soon"*.

Han havde altså selv opfattet sin prædiken som "endnu en omgang varm luft".

På en video kan man se prædikanten forlade podiet. Herefter begynder lovsangsgruppen at synge det, de troede skulle være den sidste sang.

Men sådan gik det ikke. For omkring 18 af de studerende blev tilbage i mødesalen for at bede og lovsynge. Og efterhånden følte flere og flere sig draget til salen, hvor mødet bare fortsatte i timevis og dagevis og tiltrak tusinder af vækkelses-hungrende.

Det hele handler om Jesus

En prædikant, som besøgte Asbury University for at opleve vækkelsen, fortæller:

- Jeg gik direkte op foran og knælede for at bede ved det gamle træalter. Gud talte til mig, og de næste ni timer så jeg fra første række, hvad Gud gjorde. Jeg hørte vidnesbyrd fra de unge, hvis liv er blevet forvandlet gennem de seneste dage.

En af lederne bad alle overholde tre tommelfingerregler for vidnesbyrd: "Det skal handle om Jesus, være kort og noget aktuelt om det, Jesus gør for dig lige nu". Der var det ene vidnesbyrd efter det andet i 45 minutter, og de gav alle Gud æren, fortæller evangelisten Eric Himelick på hjemmesiden holyjoys.org.

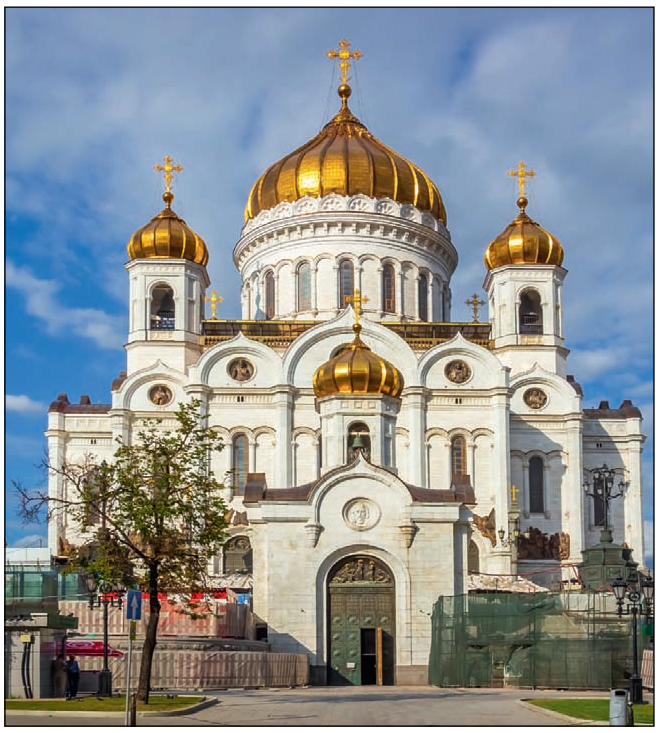



Den russisk-ortodokse kirke med patriark Kirill i spidsen støtter Ruslands krig i Ukraine. Patriarken har angiveligt været KGB-spion ligesom Ruslands præsident, Vladimir Putin, hvilket kan være en forklaring på deres tætte bånd.

Biskopper: 'Ruslands kirke har medansvar for krigen'

Norges biskopper fordømmer den russisk-ortodokse kirkes retfærdiggørelse af Ukrainekrigen.

– Vi tager stærkt afstand fra dette misbrug af kristen tro og tradition. Det gør kirkens ledelse medansvarlig for krigen, skriver de norske biskopper i en fælles udtalelse.



"Bispemødet i Den norske Kirke opfordrer indtrængende Den russisk-ortodokse Kirkes ledelse med dens centrale position til at bidrage til at få afsluttet krigen," skriver preses i Bispemøtet, biskop Olav Fykse Tveit. Foto: Bo Mathisen

Biskopperne i Den norske Kirke reagerer kraftigt på, at Den russisk-ortodokse Kirke bidrager til at retfærdiggøre krigen i Ukraine, skriver Kirken.no.

I udtalelsen opfordrer biskopperne nu Den russisk-ortodokse Kirke til i stedet at arbejde på at afslutte krigshandlingerne.

Aggressiv angrebskrig

Krigen i Ukraine er en "aggressiv angrebskrig i strid med folkeretten. Den er etisk illegitim og bryder med fundamentale værdier i vor kristne tro," udtaler biskop Olav Fykse Tveit, som er preses og dermed den øverste repræsentant for Den norske Kirke.

Biskopperne mener, at kirken i Rusland aktivt legitimerer både krigen og regimets propaganda.Og konsekvensen er, at tusinder af mennesker bliver dræbt, mens millioner drives på flugt.

– Krigen har store følgevirkninger som mangel på mad, energikrise, dyrtid og usikkerhed. Det rammer de fattigste først og mest, understreger biskop Olav Fykse Tveit.

Kirken har magt

Den norske preses peger på, at da Putin i sidste uge holdt sin tale om rigets tilstand i landets nationalforsamling, sad ledelsen i Den russisk-ortodokse Kirke på forreste række som tilhørere. Kirken har tilsyneladende en central position, og det betyder, at kirkeledelsen har et ansvar for at bidrage til fred, mener biskopperne.

– Bispemødet i Den norske Kirke opfordrer indtrængende Den russisk-ortodokse Kirkes ledelse med dens centrale position til at bidrage til at få afsluttet krigen, skriver de norske biskopper ifølge Kirken.no.

KGB's patriark

JyskeVestkysten skrev den 13. februar en artikel med overskriften "Guds mand i Moskva spionerede for KGB mod kirker i hele verden". I denne artikel kan man læse, at lederen af Ruslands ortodokse kirke, partriark Kirill, avancerede hurtigt i det kirkelige liv. Han blev ordineret som 23-årig og blev biskop allerede som 30-årig.

Forinden var han blevet tilknyttet den ortodokse kirkes "afdeling for eksterne forhold", som var "ekstremt politisk og i direkte kontakt med KGB".

Præster fra denne afdeling skulle aflægge fuld rapport efter udlandsrejser og møder med udlændinge. Kirill blev af KGB omtalt som en agent med dæknavnet "Mikhailov", hedder det i en faktaboks, hvor JV angiver France24.com som kilde.

Putins ven

Ifølge JV har de schweiziske aviser Sonntagszeitung og Le Matin Dimanche fået aktindsigt i nogle dokumenter fra det nationale arkiv. Heraf fremgår det, at Kirill - ligesom Putin - har været KGB-mand.

I starten af 1970'erne var Kirill bosat i Genève, hvor han officielt var repræsentant for den russisk-ortodokse kirke i Kirkernes Verdensråd.

Ifølge nyhedsbureauet AFP havde KGB i forvejen infiltreret verdensrådet. Kirills opgave i denne sammenhæng var at støtte kritik af USA og Vesten. Samtidig skulle han "mildne kritik mod Sovjetunionen for manglende religionsfrihed".

I perioden 1969-1989 samlede det schweiziske politi ikke færre end 37 sager på Kirill. De fleste af sagerne handler dog om visumansøgninger og indrejse, da den russiske kirkeleder er vild med landet.

"- Mellem religiøst diplomati, spionage og finanser er Kirill vedvarende blevet tiltrukket af Alperne og Geneve-søens bredder," skriver Le Matin Dimanche ifølge JV.

Da Rusland angreb Ukraine den 24. februar 2022 retfærdiggjorde Kirill invasionen, skriver JV med henvisning til The Guardian og AFP. Under en gudstjeneste havde Kirill ved krigens start henvist til de fælles historiske rødder mellem Rusland, Ukraine og Hviderusland.

International kritik

Den katolske Kirke i Danmark skriver, at både katolske og ortodokse ledere i Europa har appelleret til den russisk-ortodokse patriark Kirill for at få ham til at bruge sin indflydelse på den russiske præsident og få ham til at stoppe blodsudgydelserne i Ukraine.

Og de lutherske biskopper i Danmark har støttet en midlertidig suspendering af Den russisk-ortodokse Kirkes medlemsskab af Kirkernes Verdensråd.

Bodil

Politiet befrier 40 kristne børn fra muslimsk kidnapper

Politiet i Uganda har den 2. februar arresteret to personer og befriet 40 kristne børn, som formodentlig skulle have været solgt til milits-grupper, skriver Morning Star News.



Siraji Sabiri, som her føres bort af politiet, havde lokket de 40 børn til sig ved at udgive sig som en kristen, der skulle uddele stipendier for en kristen NGO.

Ifølge politiet havde en muslim, som foregav at være kristen og repræsentere en hjælpeorganisation, tilbudt børnene gratis undervisning.

I Arua i det nordvestlige Ugandas West Nile Sub-Region, oplyses det efter de første undersøgelser, at den 27-årige muslim Siraji Sabiri havde lokket børnene ind i et hotel med løfter om stipendier. Men formålet var angiveligt at sælge de 40 børn til en oprørsgruppe i Den Demokratiske Republik Congo.

Afsløret af præst

En præst i Arua blev bekendt med det formodede fupnummer, da et medlem af menigheden fortalte ham, at en kristen organisation registrerede børn med henblik på at uddele stipendier til en skole i Luwero District i det centrale Uganda. Kidnapperen Sabiri bor netop i Wakiso District, nær Luwero.

- Nogle forældre greb chancen for at lade deres børn registrere for disse stipendier, fortalte præsten, hvis navn holdes hemmeligt af sikkerhedsgrunde. "Den 2. februar fortalte en af mine ældste mig, at mange børn fra kirken opholdt sig på et Continental Hotel i byen Arua i West Nile Sub-Region. Jeg blev bekymret og ringede til politiet, for at få dem til se til børnene, for jeg havde ikke været involveret i hele denne proces."

På vej til DRC

Betjentene skyndte sig hen til hotellet, hvor de fandt de 40 børn i alderen 5-16 år. Det viste sig, at der var booket plads til børnene på en bus mod Den Demokratiske Republik Congo, fortalte præsten. Under forhøret viste det sig, at bortførernes leder, Sabiri, ikke var kristen, men muslim.

"Manden havde forklædt sig som kristen, derfor kunne han registrere de 40 børn og tilbyde dem stipendier, men i virkeligheden var det hensigten at sælge dem til ADF [Allied Democratic Forces] i Congo," fortalte præsten til MSN.

Alice Akello, som er bykommissær og øverste leder for alle regeringsstyrker i distriktet, fortæller, at hun var overrasket over at se børn helt ned til fem-årsalderen på hotellet. Hun havde spurgt Sabiri, hvor de skulle hen. Kidnapperen havde svaret, at han ville bringe børnene til Al-Rahman Islamic Primary and Secondary School i Bombo, Luwero District," fortæller Alice Akello. "Efter et længere forhør viste det sig dog, at der ikke findes nogen skole med dette navn."

Herefter havde Akello beordret Sabiri arresteret. Han var angiveligt rejst 475 km til det nordvestlige Uganda fra Wakiso District for at udføre sin plan om bortførelsen, fortalte hun.

Foruden Sabiri blev også en 28-årig muslimsk kvinde, Salima Geriya, arresteret, og politiet undersøger, om der er endnu flere medskyldige.

Tragedien blev afværget denne gang

Hvis bortførelsen var lykkedes, ville det have haft en fuldstændig altødelæggende effekt både i kirken og i hele området, fortalte præsten.

"Jeg opfordrer alle kristne i Uganda til at være på vagt overfor fremmede, som kommer under foregivende af at ville hjælpe børn," sagde han og tilføjede: "Vi takker Gud, fordi vore børn blev reddet."

Morning Star News har dokumenteret mange tilfælde af kristenforfølgelser i Uganda, og bortførelsen af de 40 børn er blot den seneste af disse.

Uganda har dog trosfrihed, hvilket også omfatter retten til at missionere og konvertere.

Der er kun ca. 12 procent muslimer i Uganda, og de bor hovedsageligt i de østlige dele af landet, skriver Morning Star News.

Bodil

Mariager Højskole holder kursus om 'udfordringer i livskriser'

Mariager Højskole inviterer til et 4-dages kursus om "udfordringer i livskriser" med bl.a. den norske præst og forfatter Jens-Petter Jørgensen og Karen Margrethe og Poul Kirk.



- Vi glæder os over at være til velsignelse for hele det kirkelige landskab i Danmark, både på det lange bibelskoleophold og på de korte kurser, udtaler forstander Leif Petterson,

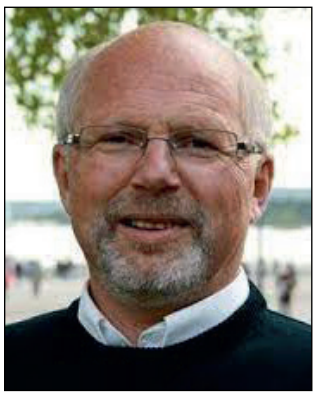

Jens-Petter Jørgensen, som har skrevet bogen "Stærk nok til at være svag", underviser sammen med Karen Margrethe og Poul Kirk om "ærlighedsteologi".



Karen Margrethe og Poul Kirk – tidligere forstanderpar på efterskolerne i Mariager - skal undervise på Mariager Højskole om Skyld og skam samt lidelsens problem hos Paulus.

Kurset "Udfordringer i livskriser" afholdes fra søndag aften den 2. juli til fredag morgen den 7. juli 2023.

'Ærlighedsteologi'

Jens-Petter Jørgensen har skrevet bogen "Stærk nok til at være svag". I bogen opmuntrer han os til at tale sandt om både Gud og eget liv.

Jens-Petter Jørgensen er et kendt ansigt i både Dansk Oase og i mange frikirker i Danmark. Han er nordmand og har tidligere været ansat i norsk KFS, været lærer ved IM's bibelskole i Oslo, medstifter og leder af den norske Oase-bevægelse og journalist ved avisen Vårt Land. Siden 1997 har han undervist ved Ansgar Teologiske Høgskole i Kristiansand.

Jens-Petter Jørgensen skal undervise om ærlighedsteologi som modsætning til herlighedsteologi eller elendighedsteologi ved det 4-dages kursus om "Udfordringer i livskriser" på Mariager Højskole, skriver højskolen i en pressemeddelelse.

Lidelsen hos Paulus

Også **Karen Margrethe og Poul Kirk** – tidligere forstanderpar på efterskolerne i Mariager - skal undervise på kurset.

Poul Kirk vil undervise om lidelsens problem ifølge Paulus, som vil være en gennemgående skikkelse i hele ugen. Paulus har nemlig om nogen noget at sige os i udfordrende livsperioder, som det blandt andet fremgår af det kendte citat fra 2. Korintherbrev: "Når jeg er magtesløs, da er jeg stærk".

Ud af skyld og skam

Karen Margrethe Kirk har i mange år arbejdet med sjælesorgen - bl.a. om forskellen mellem skyld og skam – og om vejen ud af skammens skygge.

Mange søger højskolen

- Mariager Højskole oplever en vækst på deres lange kursus med omkring 70 elever, men vi ønsker også at tilbyde korte kurser, som kan møde forskellige behov og inspirere alle generationer.

Igen i år afholder vi derfor den populære Sommerhøjskole først i august, et ugekursus om Israel i november, UngVinter og UngSommer, og et nyt retrætekursus bliver afholdt i uge 23, fortæller forstander Leif Petterson, og tilføjer:

- Vi glæder os over at være til velsignelse for hele det kirkelige landskab i Danmark, både på det lange bibelskoleophold og på vores korte kurser.

Vi mærker en søgning fra ung til gammel efter det kristne fællesskab, Guds Ord, og at erfare Jesus skabe udvikling i livet. Da skolen allerede er fyldt godt op, er der et begrænset antal pladser på de korte kurser, og derfor er tilmelding i god tid nødvendig.

Korte Kurser

Foruden "Udfordringer i livskriser" den 2.-7. juli 2023 holder højskolen "Retrætekursus" den 5. -9. juni 2023.

Prisen for et kortkursus er 3.995 kr. oplyser højskolen.

Man kan læse mere på www.mariagerhojskole.dk

Bodil



Af Anne Manning-Pedersen

Bibellærer med en bacheloruddannelse fra Christian Life Int. Bible College, CA, USA.



Kender vi den skjulte sandhed om yoga?

Yoga er meget andet og mere end uskyldige gymnastiske øvelser, fastslår kronikøren.

I skal kende sandheden, og sandheden skal sætte jer fri, sagde Jesus. Men det er kun den sandhed, vi kender, som kan sætte os fri.

Er det at dyrke yoga så enkelt og ligetil, som folk siger, det er? Yoga præsenteres som afslappende øvelser, der afstresser trætte og stive muskler og beroliger et stresset og overbebyrdet sind.

Det beskrives, som om kontrol over ens sind gennem fokus og koncentration kan give os sindsro og fred. Men hvis man dykker lidt ned i baggrunden for yoga, forstår man hurtigt, at det ikke er helt så tilforladeligt, som det fremstilles

Yoga beskrives ofte som en forening af krop, sind og ånd. Det siges at være en måde, hvorpå man opdager og kommer i kontakt med sin egen krop gennem balance, de rigtige strækøvelser, åndedræt, meditation og fokus på sind og ånd. Sådan er det med yoga – eller er det?



Rådhuspladsen i København var fyldt med yoga-dyrkere, som med stor entusiasme demonstrerede deres "asanas og pranayam" for at fejre den internationale yogadag den 21. juni 2022.

Ødelæggelsens ånd

Vidste du, at målet med yoga er at forene den menneskelige ånd med Shivas ånd? Shiva er intet mindre end hinduernes gud for ødelæggelse. Det er den ubesmykkede sandhed.

Yoga er det ene af seks systemer i den vediske filosofi. En hinduistisk tekst definerer yoga med ordene "i dette system er yoga foreningen mellem selvet og Herren". Denne herre er Shiva.

Hinduernes treenighed består af guden Brahma - Skaberen, Vishnu - Opretholderen, og Shiva - Ødelæggeren.

Shiva er også kendt som *den første Yogi*, fordi han ifølge hinduismen var den første, som praktiserede yoga. Shiva opfattes derfor som protektorgud for yoga og meditation.

I forbindelse med den rejse, der går fra fysiske øvelser over sindelagskontrol til åndelig overgivelse, vil Shivas ånd gøre sig til et med den person, som praktiserer yoga.

Fra øvelser til tilbedelse

Det hele starter med enkle gymnastiske øvelser, som gradvist overtager sindet og til sidst forbinder udøverens ånd i et åg sammen med Shivas ånd, ham, som er yogaens protektor-gud.

Det er interessant, at ordet yoga som verbum betyder at "forbinde sig til", eller "tilslutte sig", mens navneordet betyder "seletøj" eller "åg"!

Den negative sandhed om yoga viser sig nemlig først efter en tid: Man begynder med at tilslutte sig - og ender med at bære et åg.

Bibelen advarer os mod at bære "ulige åg". Selv hvis en kristen begynder at udføre yoga-øvelser for kroppens skyld, kan det være en vej, som ender med det, Bibelen kalder for et "ulige åg". I Rigveda findes den første brug af roden for "yoga" i en sang til den opstigende sol-gud.

Hinduernes hellige bog, *Mahabharata*, definerer formålet med yoga som det at forene den enkeltes ånd med den universelle Brahma, som gennemtrænger altet.

En anden af hinduernes hellige bøger, *Gita,* består af 18 kapitler med 700 vers. Hvert af kapitlerne er opkaldt efter en bestemt form for yoga. Nogle eksperter opdeler *Gita* i tre dele: De første seks kapitler handler om *karma yoga*, de mellemste seks om *bhakti yoga* og de sidste seks om *jnana yoga*. Men elementer af alle disse tre findes i hele bogen.

I traditional hinduisme opfattes *Patanjali*, der er yogaens far, som en reinkarnation af den guddommelige slange, *Shesha*.

Yogasana er en sammenstilling af to ord på sanskrit. *Yuj* betyder forene og *asana* betyder stilling. Her er fokus på det fysiske og det, at forskellige stillinger tilsyneladende øger smidighed og lindrer fysiske skavanker.

Der er mange stillinger med forskellige betegnelser som fx kobra- eller skorpionstilinger. I lotus-stilingen eller *padmasana* sidder man med krydsede ben i en stilling, som ofte bruges til meditation i de hinduistiske eller buddhistiske traditioner.

Hatha-yoga er en mindre åbenlys åndelig form for yoga, som man kan lære i mange fitnesscentre. Selv i dette format bruges der dog stillinger, som er i modstrid med Guds Ord. For eksempel lærer man den stilling, som kaldes at "hilse solen". Det er en stilling, som ofte bruges i starten af yogatimen for at vise ærbødighed overfor den hinduistiske solgud.

Lyden "om", som bliver messet i mange yogaklasser, har til formål at bringe eleverne ind i en trance, så de kan blive et med universets sind. Ordet "*namaste*", som ofte bruges på yogahold, betyder: "Jeg bøjer mig for guden inde i dig."

Yoga i kirkerne

De senere år er flere og flere kirker og fitnessklubber begyndt at praktisere yoga. I kirkerne bliver det fx kaldt "Kristen-yoga" eller "yoga for kristne", og i disse programmer prøver man at forene de fysiske fordele ved yoga med en kristen spiritualitet.

Men er det virkelig muligt, at yoga kan blive forvandlet til en øvelse for kristne?

Doug Groothuis, som er Assistant Professor of Religion and Ethics på Denver Seminary og forfatter til *Confronting the New Age*, har sagt, at fortalere for "Christian yoga" ikke bare selv er vildledte, men oven i købet leder andre vild.

"'Christian yoga' er et oxymoron. Yoga har sin rod i hinduismen og kan ikke adskilles fra den," siger han. "Der er ikke noget forkert i at strække sig og få en afslappet vejrtrækning. Men det er i virkeligheden ikke det, yoga handler om; målet er i stedet at forvandle et menneskes bevidsthed, så det oplever hinduguden, som er en falsk gud."

I en "kristen yoga-klasse" vil man ofte høre, se eller opleve disse ting:

Ord på Sanskrit: Det er typisk ord, som man bruger for at ære hinduguder.

Metafysisk jargon: Udtryk som "ånd den positive energi ind, og ånd den negative energi ud", "fokuser på det tredje øje», og "kom i kontakt med det guddommelige i dig selv".

Det er altsammen udtryk, som har New Age-implikationer.

Projektion: Man kan blive bedt om at tømme sit sind eller gå ud af kroppen.

Men Bibelen opfordrer os til at lade vores sind blive fornyet gennem Guds Ord - ikke til at tømme vores sind.

Man kan føle sig utryg: Tag det alvorligt, hvis du føler dig utryg eller utilpas. Selv hvis du ikke kan præcisere, hvorfor du føler dig utilpas, er det Helligåndens måde at advare dig på. Undersøg sagen og find ud af, hvad det handler om.

Det er umuligt at fjerne hindu-spiritualiteten fra yoga. En ledende medarbejder fra Classical Yoga Hindu Academy i New Jersey skrev til en kristen, som ville advare andre kristne mod de hinduistiske rødder i yoga:

"Al yoga er hinduisme. Det er fakta, som enhver skal være opmærksom på."

Yogier lavede en 'rationel tolkning'

Både begreberne og praksis i forbindelse med yoga opstod i Indien for flere tusinde år siden. Grundlæggerne blev opfattet som store helgener og vismænd.

De store yogier repræsenterede en rational fortolkning af deres oplevelser med yoga. Det har fået yoga til at fremstå som noget uskyldigt, en praktisk metode, som alle kan være med til. I vor tid er yoga ikke længere begrænset til eremitter, helgener og vismænd.

I stedet er det noget, der forekommer i vores daglige liv, og der er i de seneste årtier kommet en verdensomspændende "vækkelse" og accept af fænomenet yoga.

Udbredt i Danmark

37 millioner mennesker verden over dyrker yoga. Også i Danmark bliver yoga dyrket som aldrig før.

Den 8. Internationale Yogadag blev fejret med stor entusiasme flere steder den 21. juni 2022. I København foregik det både i Nyhavn og ved den ikoniske bygning Industriens Hus. Det foregik også andre steder i Danmark, nemlig i Aalborg, Aarhus, Vejle, Vedbæk, Birkerød og Sønderborg i et samarbejde med lokale indere og yoga-grupper.

Yoga-entusiaster samledes også ved det idylliske Frederiksberg Slot i København og udførte yoga "i harmoni med naturen".

For første gang nogensinde blev International Day of Yoga også fejret i verdens største ø, Grønland, selv om det faldt sammen med selveste Grønlands nationaldag.

Også Rådhuspladsen i København var fyldt med yoga-dyrkere, som med stor entusiasme demonstrerede deres *asanas* og *pranayam* for at fejre yogadagen.

Certificerede instruktører

Yoga-volontører kan opnå en certificering, som kræver fire grader af træning gennem 36 timer på 24 dage.

Med denne certificering kan disse yogavolontører gå ud i al verden og forkynde, hvordan man dyrker yoga for - om muligt - endda at indfange bekendende kristne.

Hvor mange af os kristne vil så kunne stå imod det og sige: Nej, ellers tak!?

Udtryk som "ånd den positive energi ind, og ånd den negative energi ud", "fokuser på det tredje øje», og "kom i kontakt med det guddommelige i dig selv".

Det er altsammen udtryk, som har New Age-implikationer.

Møder & Arrangementer



MIRAKELMØDE I "PERLEPORTEN"

Giv Gud en chance hver søndag kl. 19.00!
Vi forventer Herrens arm udrakt til tegn og undere
til ånd, sjæl og legeme.

Gud er god, og Jesus lever og hører bøn.
Kom forventende og gå glad hjem!

MØDET FINDER STED I PINSEKIRKEN NYT HÅB
Damhus Boulevard 28, 2610 Rødovre
BUS 21 HOLDER UDENFOR – GRATIS KAFFEBORD KL. 18.30



Annoncér i Udfordringen – og vær med til at støtte den kristne avis. Kontakt 2681 7718





Stillinger



Med tiltrædelse 1. august 2023. Stillingen er på 80-100%

Stillingen indeholder følgende fag:
Matematik, fysik/kemi, biologi/geografi, idræt (drenge) og klasselærerfunktion samt specialundervisning.
Vi er også interesserede i at høre fra dig, selvom du ikke kan dække alle fag.

Hvem er vi?
Kratholmskolen er en kristen friskole med 209 elever. Det er en faglig og socialt velfungerende skole med engagerede medarbejdere, der giver en grundig undervisning i trygge og gode rammer. Skolen lægger vægt på det kristne livs- og menneskesyn, og ansøgere skal være i overensstemmelse hermed, samt aktivt arbejde for det.

Du får en spændende arbejdsplads med åbenhed for nye idéer, et godt kollegialt samarbejde og attraktive fysiske rammer både inde og ude.
Vi forventer, at du er fagligt dygtig, ansvarsbevidst, aktiv og engageret, har et godt humør, er god til at samarbejde og har lyst til at arbejde med børn.

Ansættelsen sker i henhold til overenskomst mellem Lærernes Centralorganisation og Finansministeriet.

Ansøgningsfrist
Ansøgning med relevante bilag skal være skolen i hænde senest onsdag den 22. marts 2023.

Ansøgning sendes til
Skoleleder Bent Skovdal Møller på
bm@kratholmskolen.dk

Samtalerne forventes gennemført
Onsdag den 29. marts 2023 mellem kl. 17 og kl. 21.

Yderligere oplysninger:
Kontakt skoleleder Bent Skovdal Møller på
tlf. 65 96 22 69 eller 30 51 60 70

Kratholmskolen
- EN KRISTEN FRISKOLE
Byghøjvej 27-33 · 5250 Odense SV · www.kratholmskolen.dk



Erhverv



Erhverv





Stillinger

Rejselysten? – Så er Island måske det, du skal

Vi er nemlig på udkig efter en bestyrer eller bestyrepar til vores hyggelige gæstehus på østkysten af Island. Sæsonen er fra 1. maj til 30. september, gerne tiltrædelse før.

Nogle af de kvalifikationer vi er på jagt efter:
- positiv indstilling
- god kommunikator til at lede og fordele arbejdet
- god til overblik og organisering
- alm. kørekort
- god til engelsk
- praktisk anlagt

Møbleret bolig, delvis kost og bil til rådighed er en del af pakken.

Vi mangler også folk til køkkenet og house-keeping.

Send gerne en ansøgning eller tag kontakt for flere oplysninger.

info@eyjolfsstadir.is
www.eyjolfsstadir.is

EYJÓLFSSTAÐIR GUESTHOUSE

Sprudlende børn- og ungemedarbejder til Open Doors

Fast stilling på 30 timer per uge fra den 1. august.

Se det fulde jobopslag på opendoors.dk/ledige-stillinger

Profil

- Du har en baggrund med undervisning af børn og unge – eventuelt i kirkelige kredse.
- Du er vant til – eller har mod på – at stå på en scene.
- Du har fingeren på pulsen i børne- og ungdomskulturen.
- Du er fortrolig med at udarbejde egne materialer og oplæg.
- Du har måske helt særlige kompetencer inden for sang, musik, at lave film for/med børn og unge, SoMe eller andre kreative områder.

Dine opgaver bliver at:

- opdyrke kontakten til ungdomsforeninger, uddannelsesinstitutioner og kirkelige netværk
- undervise og lave læringsaktiviteter i kirkeligt børne- og ungdomsarbejde samt på skoler, efterskoler, bibelskoler og i ungdomsforeninger
- inddrage unge frivillige/volontører i dette arbejde og lede dem
- udarbejde materialer og oplæg til brug for undervisning i skoler og til familier
- medvirke i en til to tv-podcasts om måneden sammen med kommunikationsteamet
- planlægge en årlig ungdomsrejse til den forfulgte kirke.

Dig som person

- Du er en sprudlende person med gode kommunikationsfærdigheder.
- Du er teamorienteret og initiativrig.
- Du er udadvendt, tillidsvækkende og har gode samarbejdsevner.
- Du kan stå inde for Open Doors' kerneværdier.

Det kan du forvente

- Vi ønsker at være generøse og ambitiøse samt at have hinandens ryg i alle situationer.
- Vi er en fleksibel arbejdsplads med mulighed for op til to hjemmearbejdsdage om ugen.

Open Doors

- Vores opgave er at bygge bro mellem den forfulgte kirke og kirken i Danmark. Vi ønsker at være en relevant missionsorganisation, der kommunikerer effektivt og som arbejder idealistisk og målrettet for de forfulgte kristne rundt om i verden. Vi er en international, tværkirkelig organisation, hvor den kristne tro og de kristne værdier spiller en stor rolle. Du vil blive klædt godt på til opgaven fra vores hovedkontor i Aarhus.

Ansøgningsproces og ansættelse

Vi glæder os til at modtage din ansøgning, cv, udtalelser og navne på to referencer. Vi skal have din ansøgning **senest onsdag den 12. april klokken 12**. Jobsamtaler holder vi mandag den 17. april. Din ansøgning skal **sendes til danmark@opendoors.dk**. For yderligere information - kontakt generalsekretær Jens Kristian Lund Jensen: Mail: **jenskristianj@od.org** Tlf. **20 70 95 76**.
Vi glæder os til at modtage din ansøgning.

Open Doors DK | FO

Få 50% kombi-rabat
på et web-banner på udfordringen.dk
- når du samtidigt har
en annonce i avisen
2681 7718/annoncer@udfordringen.dk

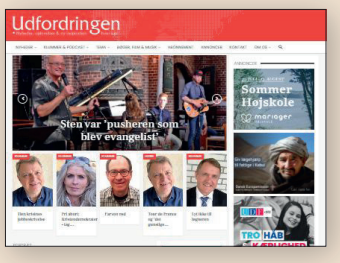

Diverse





Pga. ændret tryktid rykkes deadline
fra onsdag til tirsdag i 2023
Se mere her: Udfordringen.dk/Annoncer
Annoncer@udfordringen.dk
Tlf.: 2681 7718

Sådan kan DU være med i Udfordringens vision

Giv gaver med skattefradrag via Missionsfonden på konto

9570 - 0006 139450

Skriv hvilket projekt, som du vil støtte:

Projekt 5127
Avisen Udfordringen

Projekt 5984
Radiomission i Afrika

Projekt 6125
Café Missionen

Projekt 6133
Bibelsk arkæologi (Noahs Ark m.m.)

Tak for din nødvendige forbøn!



Kristent Bogcenter
kristentbogcenter.dk
Mange bøger på lager
- tlf. 66 11 33 13

Stillinger

VI HJÆLPER
UDSATTE BØRN
UNGE OG VOKSNE

BLÅ KORS DANMARK SØGER NY GENERALSEKRETÆR

Brænder du for at gøre en forskel for børn, unge og voksne, og vil du være talerør for socialt udsatte mennesker i Danmark?

Vi søger en moderne topleder, der både kan samle, bevæge, være synlig i organisationen, og som tydeligt kan kommunikere viden og holdninger i omverdenen.

Du færdes hjemmevant i det politiske miljø og har den personlige gennemslagskraft, der skal til for at sætte social- og sundhedspolitikken på dagsordenen og være øverste leder i en diakonal organisation.

Der er ansøgningsfrist den **12. april 2023 kl. 12.**

Læs mere om stillingen og ansøg på: **blaakors.dk/job**

BLÅ KORS DANMARK

Løs ugens kryds og tværs - og vind et gavekort!

Træn hjernecellerne – og vind måske et gavekort!

Vinder i kryds & tværs uge 8:

Knud Lindhardsen
Koldingvej 6
4200 Slagelse

Kodeord: *Salgsdirektør*

Du kan også vinde et gavekort på 150 kr. til Hosianna.dk, hvis du finder kodeordet i denne uge ved at sammensætte de bogstaver, der står i felterne med tal.

Skriv kodeordet og send det sammen med dit navn og din adresse til mail@udfordringen.dk eller til Udfordringen, Jernbanegade 1, 6070 Christiansfeld.

Kodeordet skal være Udfordringen i hænde senest **tirsdag den 14.03.2023.** Vinderen offentliggøres i avisen søndag 19. marts.

Obs! Du kan IKKE benytte den portofri kupon på side 17 til at indsende koden.

Blandt de indsendte løsninger trækkes hver uge lod om et gavekort på 150 kr. til Hosianna.dk, vælg mellem bøger, cd'er og film.

Kryds og tværsen leveres af bureauet Kehlet Aps, Varde.

God fornøjelse!

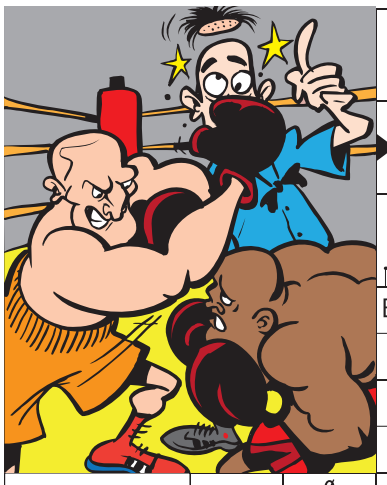



				LØFTE	PÅ-STANDE	RYSTEDE	TEGNE-UDSTYR	FOR-NEMME	TONE	FUGL	TILTRO	SMURTE TYKT PÅ	RÆKKE											
							1																	
				ENDELIGE					FIN															
				SILDE					RUTTEDE															
				HAVE				BIMS			TONE		2											
				STAT				IKKE OVEN			TO ENS													
ORDVEKSLINGER?			SPROG	Ø						ISLANDSK VÆRK						GUDINDE			GENNEM					
				SVINSK TALE						HUSDELE						BJERG-KÆDE								
KORT-FARVE					FJERNER								NÅLETRÆ											
					TOP								UFINE											
ÆRKE-ENGEL							PIGE	3			VÆKST-DEL													
							FORSTÅ				REGION													
UMO-DERNE			DRUE-KLYNGE						FORÆ-RING					MEN					SLURK					
			FLOD						RETNING					KORT										
EJE-STEDORD				VIA								STUKKET												
				HYLET								SKAK-TRÆK												
MAD						4										IKKE MANGE								
																TOV								
ILT		FLAMMEN									ANTAL			SKIBS-DEL					5					
		RUM									TÆNDT			KVINDE										
KUREDE					1000 KG							6							BINDE-ORD					
					AFSLØRE						TRÆTTER													
FARVE-PATRON											KAMMER-TONEN		GRUPPE											
													TIDSRUM											
SMERTE			LYDORD								STUPID					BRANCHE								
			SNAKKEN													FARVE								
FRØ				REDE							DYR								GENNEM-SØGE					
				GAIA							VANDLØB													
ANBE-FALET		NØD						BUGT	STEDORD	VENE				DIGT										
		YOKO …?						LEGETØJ		SKIBSDEL				RUM-FARTØJ										
STJERNER					HOLD-BARE							FANGST-MIDLET		7										
												DYR												
SOLO				ROMERTAL	HANK		8		EPOKE				DYK											
					SLÆGT-NINGE				MENTE				FUGL											
MOTION							TOSSET				FUGL					KIGGE	9							
							FEDT				AF					FLINK								
						FLOD				TALORD				FLÅEDE										
						ENER				PLANTE				IDOL										
				SKRÆNT				OPFØRER				NATION	10				VOKAL							
				BÅD				PIGE				FØLELSE					STRYGER							
													HVAL-OLIE											
													SOLGUD											
				SINGLER							FUGL					FORSIK-RING								
											NORGE													
				SYES				11	UDLÆN-DINGE															

Find flere end 1.000 varer på
Hosianna.dk
Bøger, film, musik, m.m.
Abonnenter får 5 pct. rabat.





Giv et abonnement i gave!

Et abonnement på Udfordringen er en gave som varer længe!
- Med den trykte avis har man også adgang til alle artikler på nettet.

Bestil pr. mail på abonnement@udfordringen.dk eller ring på tlf. 7456 2202.







DR Gudstjenesten søndag den 5.3 er fra Ansgarkirken i Hedehusene. Den kristne komiker Jakob Svendsen (t.h.) er gæst hos programvært Sofie Østergaard, når gudstjenestens tema er kunst. Se programmet på DR 1 kl. 10.00 eller på DR 2 kl. 14. Foto: Kasper Borg, DR

Udvalgte programmer om tro på DR / Kristne TV-kanaler

DR 1

Søndag 5/3
10:00 Til gudstjeneste: Når kunsten udspringer af troen - Jakob Svendsen.
Kunst i kirken kan være mange ting. Skulpturer, en velskrevet prædiken, musik eller måske en komiker?



Præst Frances Benzon.

Men hvad er kunst egentligt? Det er omdrejningspunktet i kunst gudstjenesten fra Ansgarkirken og præst Frances Benzon.

DR 2

Søndag 5/3
14:00 Til gudstjeneste: Når kunsten udspringer af troen - Jakob Svendsen.
Sendt på DR1 kl. 10.00

Lørdag 11/3
18.50 Før Søndagen
Kendte danskere og DR's ensemble fortolker den danske salmeskat i ord og musik - én salme ad gangen. I aften tager forfatter Peter Høeg fat på salmen "Nu bede vi den Helligånd".

KKR/TV i DK

Se kristent tv døgnet rundt her:
1. I hele landet på dit tv med en KKR tv-boks. Bestilles på www.kkr.dk / seerklubben@kkr-tv.dk eller tlf/sms: 35 31 00 57.
2. I hovedstadsområdet med stue-, tag- eller fællesantenne (DVB-T2) hele døgnet.
3. På computer, tablet eller mobil: www.kkr.dk.
Programoversigt på: kkr.dk

GOD TV

Tlf. 98 90 91 50
Email: info.scandinavia@god.tv
GOD TV kan ses overalt. Download en app til iPhone, iPad eller Android eller se www.god.tv, hvor der findes 20 web kanaler 24/7.
GOD Channel kan også ses 24/7 via parabol: ASTRA 4A 5º Ø Frekvens: 11.996 GHz, Polarisation: H, Symbol Rate: 27,500 Symbol/s: FEC: ¾. Kan også modtages fra Hotbird 13° øst og Eurobird 28,5° øst. Indgår i TV-pakken hos MoreTv. Findes i mange bredbånds- og kabelnet.

FGP-TV

FGP-Huset, Nygade 17,
3782 Klemensker, Tlf. 40870533
E-mail: post@FGP.dk
Udsendelserne kan ses på FGP-TVs hjemmeside:
www.FGP.dk (Menupunkt: FGP-TVs IT-kanal) – døgnet rundt.
Derudover minimum fire gange ugentlig på GospelChannel.
Blandt andet onsdage kl. 19.00 og lørdage kl. 11.30. GospelChannel er en gratis kanal på bl.a. CanalDigital

Loveworld TV

Kanal ASTRA 2a, 2b, 2d
28,2 grader E= øst. Engelsk kanal.
Undervisning og helbredelsesudsendelser. Ekstra parabol muligvis nødvendig. Program og yderligere info.: www.loveworldtv.co.uk/

More 2 life TV

Regionalt TV i MUX 1. Kanal Nord: Mandag - tirsdag 8:30, onsdag 23:00, torsdag 21:00, lørdag 10:00, søndag 11:00.
Kanal Øst: Mandag - torsdag 8:30, lørdag 11:30, søndag 15:00.
Kanal Hovedstaden: Tirsdag 11:00, onsdag 15:30, torsdag 11:00, fredag 05:00.

Airport UCB TV

Sender på regionale digitale net
www.ucb.dk/ucbtv.htm
Hovedstaden (Airport TV)
Mandag 07.30-08.00, torsdag 05.30-06.00, søndag 08.30-09.00, søndag 15.30-16.00.

Revelation

Kanal ASTRA 2a, 2b, 2d - 28,2 grader E= øst. Engelsk kanal. Undervisning / forbøn for syge. Ekstra parabol muligvis nødvendig. Program og teknisk support: www.revelationtv.com

SAT-7

Fire tv-kanaler som kan ses på Appen SAT-7 Plus:
• SAT-7 ARABIC (for familier på arabisk)
• SAT-7 KIDS (for børn på arabisk)
• SAT-7 PARS (for persisktalende seere i primært Iran, Afghanistan og Tadsjikistan)
• SAT-7 TÜRK (for tyrkisktalende seere i primært Tyrkiet og Aserbajdsjan)
Se mere på www.sat7.org og facebook.com/SAT7Network

Andre kanaler

<u>På Thor 1º vest:</u>
Vision Norge, Gospel Channel
Fr. 11247 Pol V Sr 24500 Fec 7/8.
På Astra 1 19,2o øst: Bibel TV Fr. 10832 Pol H SR 22000 Fec 5/6.
Astra 2 28,5o øst:
TBN Europe Revelation

MOREtv

Danmarks billigste TV-udbyder MoreTV tilbyder i deres grundpakke også 7 kristne tv-kanaler:
* **KKR-TV** - Københavns Kristne TV har siden 1984 produceret og sendt tv ud fra et kristent livssyn.
* **GOD TV** - international kristen TV kanal.
* **SBN** - en kristen kanal (tidl. Jimmy Swaggart) med sydstats-sang og undervisningsprogrammer.
* **NRB-TV** - en kanal som også har nyhedsstof, set fra en kristen vinkel.
* **Vision Norge** - en norsk kristen tv-station, der blev lanceret i 2003 som den første skandinaviske kristne tv-kanal 24 timer i døgnet.
* **Vision Sverige** - en søsterkanal til den norske Visjon Norge. Begyndte at sende 2015.
* **Kanal 10 Norge** - klassisk kristen undervisning
Se mere på: www.moretv.dk

TV-kaner

Tysksproget TV

Tysksprogede TV-Kanaler med satellitmodtagelse: Canal Digital: Via Astra modtages bibeltv.de og hopechannel.de / Udsendes fra stationer nær Hamborg:
Hopechannel.de: Tirsdage kl. 21.15 - 22.00: 5 personers bibelkreds-samtale under mottoet Die Bibel-Das Leben, produceret af den tyske Adventistkirke.
Bibeltv.de: Tirsdage kl. 22.00 - 22.30: ICEJ - Faszination Israel med Gottfried Buhler.

Web-tv

GOD TV: www.god.tv
DKNET.TV www.dknet.tv
TBN - Trinity Broadcasting Network: www.tbn.org

Podcasts på Udfordringen.dk

På Udfordringen.dk/podcast/ finder du forskellige podcasts om tro, Jesus og kristendom.
De mange podcasts udgives af forskellige kirker, organisationer og private udgivere, fx Apostolsk Kirke, Valgmenigheder, Israelsmissionen, Laundry, Spadestik og mange flere.
Info.om podcast kan sendes til: redaktion@udfordringen.dk

Radio - tro på P1

Søndag 5/3
08.05 Pilgrim - på rejse i troens univers
Anders Laugesen rejser ind i troens verden og besøger et særligt trosmiljø. Her møder han mennesker, som på forskellige måder er optaget af og lever med troen.

09.05 Bibelen Leth fortalt
Forfatter Kristian Leth mener, at Bibelen er verdens vigtigste bog. Journalist Lauge Hendriksen læser de hellige skrifter for første gang. Sammen forsøger de at besvare spørgsmålet: Kan vi overhovedet forstå os selv og det samfund, vi lever i, hvis ikke vi forstår Bibelen?. (Genudsendelse fra torsdag).

10.03 Gudstjeneste på P1
Godthaabskirken, Københavns stift. 2. s. i fasten
Prædikant: Kirsten Jørgensen
Salmer:
DDS 743: Nu rinder solen op af østerlide
DDS 584: Beder, og I skulle få
DDS 582: At tro er at komme
DDS 42: I underværkers land jeg bor

11.03 Hvad ville Jesus have sagt?
Vi vil allesammen gerne gøre vores bedste. Men det er ikke altid, vi ved, hvad det bedste er. Og hvem spørger vi, når vi er i tvivl? Hvad med at spørge det, ifølge kristendommen, mest perfekte menneske? Jesus. Hvad ville han have sagt til dig i den situation, du står i? Og hvis ikke han kan komme op med noget fornuftigt, hvorfor i alverden fylder han stadig så meget i vores kulturhistorie og i vores folkekirke? Hvad ville Jesus have sagt: For dig, der elsker Jesus, dig, der ikke ved, hvem Jesus er, og dig, der leder efter argumenter for, hvorfor vi overhovedet nogensinde har fundet på at lave radio om ham. Du kan altid skrive dine spørgsmål til Jesus@dr.dk. Vært: Iben Maria Zeuthen. (Sendes også lørdag 19.03).

Torsdag 9/3
10.03 Bibelen Leth fortalt
Kristian Leth genfortolker bibelfortællinger ind i vores samtid. (Sendes også 20.03 og søndag 9.05).

Søndag 12/3
08.05 Pilgrim - på rejse i troens univers
Anders Laugesen rejser ind i troens verden og besøger et særligt trosmiljø. Her møder han mennesker, som på forskellige måder er optaget af og lever med troen.

09.05 Bibelen Leth fortalt
Kristian Leth genfortolker bibelfortællinger ind i vores samtid. Produceret for DR af Munck Studios København. (Genudsendelse fra torsdag).

10.03 Gudstjeneste på P1
Brændkjærkirken, Kolding, Haderslev stift. 3. s. i fasten
Prædikant: Iben Munkgaard Davids
Salmer:
DDS 747: Lysets engel går med glans
"Verden er en salme", komponist: Janne Mark
DDS 21: Du følger Herre al min færd
Vært: Malene Fenger-Grøndahl

Kristen lokalradio

Radio Ådalen

Egen antenne: 96,4-107,1 MHz
Fællesantenne: Skjern 92,7 MHz, Videbæk 103 MHz samt netradio: www.radio-aadalen.dk

København

Rhema Radio

Morgen FM 106,3 sendetid 6-10
Aften FM103,4 flere sendetider fra 20-24. Internetradio 24 timer i døgnet: Søg på UCBMEDIA.dk
WEB-RADIO www.ucbmedia.dk

Nordsjællands Kristne Radio & Radio KUR

Egen antenne: FM 92,8 MHz
Stofa net: 96,8 MHz
Netradio og podcast
Radop KUR (Kristen Ungdomsradio): Sender via egen YouTube kanal og via Facebook
www.nkradio.dk

Kristen Lokalradio, Århus

98,7 MHz/Kabel: 98,8 MHz Stofa, 96,5 MHz TDC / www.norea.in

Norea Radio Danmark

Webradio - http://norea.dk

Radio fri-born.dk

Pinsekirken Bornholm, Sagavej 5, Rønne sender internetradio 24 timer i døgnet. Radio fri-born.dk kan findes på computeren, mobil, DAB-Radio, onlineradiobox.com.

Prøv Udfordringen helt gratis!

JA tak, jeg vil gerne prøve den kristne ugeavis Udfordringen gratis i to måneder. Derefter får jeg et girokort for den <u>kommende</u> periode, som jeg kun betaler, hvis jeg vil fortsætte. Jeg er ikke forpligtet.

Jeg bestiller __ 2 måneders GRATIS prøve-abonnement
__ ½ år for kun 348 kr. eller __ et helt år for 648 kr.



Navn: _____
Adresse: _____
Postnr._____ By:_____
Tlf.: _____ E-mail: _____

PS: Du kan også bestille på **mail@udfordringen.dk** - eller på hjemmesiden **udfordringen.dk/bestil**

POST
Sendes ufrankeret
Modtageren

Udfordringen
+++ 24849 +++
7993 Sydjylland-Fyn USF B

(10/2023)

MUSIK TJEK



Liturgisk Hardcore

Tommy Green er et kendt ansigt i den kristne metalscene. Med sit band xDeathstarx og senere Sleeping Giant har han bragt åndsfyldte tekster og hårdtslående hardcore sammen på en måde, som ingen rigtig har formået at gøre, hverken før eller siden. Det er derfor fantastisk at se ham tilbage i aktion med et andet tidligere medlem fra Sleeping Giant, Joe Holt, og se, at intensiteten, og ikke mindst den spirituelle iver, ingen steder er gået.

I de fem år, der er gået siden Sleeping Giant udgav sit afskedsalbum "I Am," har Tommy Green bokset med mange ting. En af disse ting var hans tro. Han udtaler selv, at han var ved at vige fra Jesus flere gange, og at der var ting, han manglede, som den karismatiske scene i USA ikke kunne give ham.

Da alt var ved at virke tabt, faldt han pludseligt over den østortodokse tradition. Dennes komplekse historie, men samtidigt simple og komplet gudscentrerede teologi og tradition, fornyede hans ånd, og inspirerede både hans tro og kreativitet.

Den østortodokse inspiration gør sig hurtigt bemærket på dette album. Første nummer "Meet Me Somewhere Quiet" minder på mange måder om en bøn, og omkvædet "Jesus I've come to be with you . . .Jesus I Love. . ." er meget lignende en Litani eller en repetitiv bøn, som man ser i mange af de ældre kristne traditioner. Flere numre er som dette: "Fall On Your Knees" & "Perpetua". Det er tæt på meditativt, men samtidigt gribende og smukt i sin liturgiske fremtoning.

Der er dog også plads til mere traditionelt hardcore numre, hvor Tommy tager rollen som klar sanger, mens diverse store navne fra bands som Demon Hunter og Convictions tager sig af de intense råb og skrig, og det er en ekstatisk blanding af andagt og hardcore metal. Især "Creed" med Eric Gregson fra xDeathstarx er en enestående fremstilling af trosbekendelsen med et heavy twist.

HolyName er virkelig et unikt navn på ikke bare den kristne scene, men metalscenen generelt. Vi må håbe, at vi ikke skal vente et halvt årti på at høre mere fra dette enestående projekt.

Joey Lønsmann Jensen

Kunstner: HolyName - **Titel:** HolyName - **Genre:** Metalcore - **Tilgængelighed:** Itunes.dk - **Pris:** 69 kr.

REVERENDFUN.COM COPYRIGHT BIBLE GATEWAY

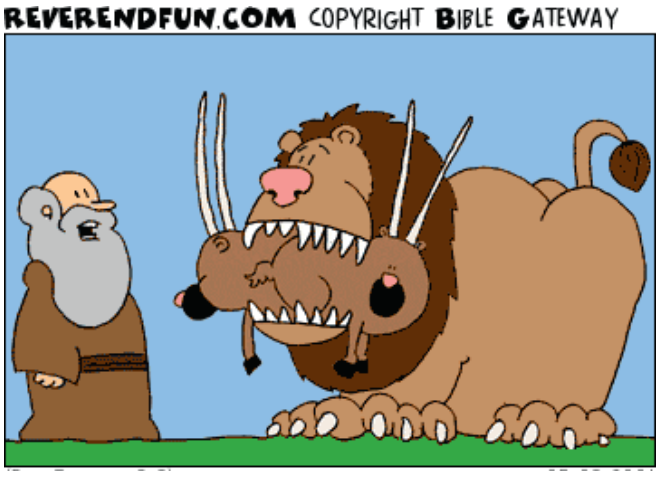

- Jeg er fuldstændig ligeglad med, om du er dyrenes konge. Vi er i arken, ikke i junglen. Så hvis du ikke opfører dig ordentligt, må jeg bede dig forlade arken!

(Se 1 Mosebog 6-8)



Mens David talte med sine brødre, trådte Goliat frem og stillede sig op foran filisterhæren, mens han udfordrede israelitterne.

Hæren flygter, men David vil kæmpe

Hyrdedrengen David ville ikke lade den ugudelige filister håne Guds hær.

Filisterhærens største krigshelt, Goliat, var næsten tre meter høj. Han hånede og udfordrede i 40 dage israelitterne til at sende deres bedste mand til at udkæmpe en tvekamp mod ham. Taberens folk skulle så være modpartens slaver.

"„Sikken en kæmpe," sagde krigerne til hinanden, „han kommer hver dag for at håne Israels hær. Kongen har udlovet en belønning til den, der slår kæmpen ihjel. Han bliver rig, han får kongens datter til kone, og hele hans slægt bliver fritaget for at betale skat."

David henvendte sig nu til nogle af de omkringstående og spurgte: „Hvad får den mand, der slår filisteren ihjel og gør en ende på hans forhånelser? Hvem er egentlig denne ugudelige, uomskårne filister, der tror, han kan tillade sig at håne den levende Guds hær?"

Han fik det samme svar igen om den udlovede dusør.

Men da Davids ældste bror, Eliab, hørte, hvad David talte med mændene om, blev han vred. „Hvad bestiller du egentlig her?" skældte han. „Har du efterladt de stakkels får i ørkenen? Jeg kender dig. Du er både hovmodig og selvisk. Du er bare kommet for at se på kampen."

„Hvad har jeg nu gjort?" forsvarede David sig. „Der er vel ikke noget forkert i at spørge?"

Så gik han hen til nogle andre mænd og stillede samme spørgsmål. De gav ham det samme svar."

(1 Sam. 17, 25-30)



Davids brødre blev sure. "Du er både hovmodig og selvisk. Du er bare kommet for at se på kampen," sagde Eliab til David.

David spurgte: „Hvad får den mand, der slår filisteren ihjel og gør en ende på hans forhånelser? Hvem er egentlig denne ugudelige, uomskårne filister, der tror, han kan tillade sig at håne den levende Guds hær?"

Tegningerne er Martin Youngs Bible Cartoons. Teksten er fra Bibelen på hverdagsdansk.

Hanna vil prioritere relationer og netværk blandt søfolk

Ny medarbejder i Sømandsmissionen skal bl.a. arbejde blandt søfartselever.

Hun er god til at skabe sammenhæng mellem værdier, opgaver og mennesker. Hanna Pedersen, Aalborg, er pr. 1. marts 2023 ansat i en nyoprettet stilling som undervisnings- og relationsmedarbejder i Sømandsmissionen.



Hanna Pedersen har tidligere læst på Kristeligt Forbund for Studerendes Ledertræningscenter, så hun er fortrolig med formidling af trosstof i et ikke-kirkeligt miljø.

Det er en pionerstilling, som primært retter sig mod søfartselever i Danmark. Hun kommer med stor erfaring fra blandt andet Aalborg Stifts migrantsamarbejde og projektet Elsk Aalborg International, som hun har iværksat. Som tidligere studerende på Kristeligt Forbund for Studerendes Ledertræningscenter er hun også fortrolig med formidling af trosstof i et ikke-kirkeligt miljø.

I et nye job skal Hanna være vært i en søfartselevcafe på Hotel Frederikshavn, invitere sig selv ind på søfartsskoler rundt i landet til fx fællestimer, tage kontakt til søfartselever og blandt andet invitere dem med på sejlture og arrangementer på Sømandsmissionens skib Bethel.

Hun skal danne fællesskaber, hvor man ikke er gæst, men føler, man hører til. Det kan være at spise sammen og hjælpes ad med forskelligt. Netværke og samarbejde med fx Nordlys, der er Sømandsmissionens ungdomsnetværk, er også på to do listen.

”Jeg kan godt lide at være med til at forme, inspirere og hjælpe andre med at mestre livet. I udgangspunktet husker jeg barndomsvennernes fædre, der var fiskere, men jeg har nok fordomme om søfart og søfartselever, som nogle der ombord er lukket inde i en dåse med hierarki, og som mest tænker på sex og kvinder. Jeg tror ikke METOO er nået til søfarten,” siger Hanna frimodigt. Nu må vi se om hun tager fejl.

Ingen tabuer

Hun er klar på at blive udfordret og har flere ideer til det nye arbejde. Fx kunne hun tænke sig at lave workshops om integritet og psykisk/fysisk grænsesætning uden løftede pegefingre fra hendes side.

”Tabu talks” mener hun.

I en tryg og respektfuld ramme kan man forsøge at sætte ord på nogle af livets store spørgsmål. Måske kan man også vække noget nysgerrighed, så søfartseleverne kan nå frem til, hvad de vil og ikke vil: ”Jeg vil ikke have dagsordner for andre mennesker, men kan foreslå redskaber til at sætte ord på forskelligt – en værktøjskasse med muligheder.

Som kristen ved jeg, at hvert eneste menneske er elsket af Gud. At det ikke er det, jeg præsterer eller mine resultater, der giver mig værdi. Det vil jeg også gerne fortælle andre om.

Den frihed, som er i det, er enorm. For hjerterne er urolige og længes efter at høre til hos Gud. Derfor skal vi i Sømandsmissionen blandt andet bygge bro mellem denne længsel og nysgerrighed,” siger Hanna Pedersen.

Hanne Baltzer

BUO holder lejren ’NaturTro’

For første gang arrangerer Børne- og UngdomsOase (BUO) i samarbejde med ”Valfart” konference 1.-4. april med fokus på det hele menneske.



Ungdomspræst Julie Kajgaard fra U-kirke i Århus holder gudstjeneste på ny ungdomslejr.

Temaet for lejren er ”Kristus og Skaberværket”.

- Vi vil have fokus på, at Gud har omsorg for alt, hvad der er os - krop, sind og ånd, og vi vil cirkle om temaer som inkarnation, gudsbilleder og skabelse, fortæller landsleder i BUO, Arne Pedersen.

”Valfart” ligger i Knebel på Helgenæs på SydDjursland og er ”en naturlig base for friluftsliv, aktiviteter, fordybelse og fælleskab, funderet på kristne værdier – med højt til loftet og med plads til enhver”, skriver Stine og Søren Thuesen, der er daglige ledere på Valfart.dk.

Ungdomspræst Julie Kajgaard fra U-kirke i Århus holder gudstjeneste og Rie Skårhøj arbejder med Krop, tro og yoga. Desuden kommer lovsangspræst Arvid Asmussen fra Silkeborg med to omgange ”Den store katedral”. Psykolog Heidi Frølund fortæller om ” Følelser og tro” og valgmenighedspræst Hans-Christian Vindum Pettersson fra Århus fortæller om ”Guds kærlighed til naturen” og ”Guds genoprettelse og klimaforandringer”.

Læs mere på buo.dk/events/naturtro/

HER

Se også kronik om yoga side 13.

Denis & Hans



Ifølge et lovforslag skal kræmmere kompenseres for den indtægt, de mister på kræmmermarkeder, som ligger på St. Bededag. Så er det vel også på sin plads at kompensere kirkens ansatte, som mister en arbejdsdag, mener Denis og Hans fra Hr. Flimmer.

KLUMMEN

Afgudsdyrkelse er vel noget med en guldkalv…?

Mit vækkeur ringer kl. 05.50 de fleste morgener for tiden. Søvndrukkent rækker jeg ud efter min mobil og bruger som regel de første 10-20 minutter af min morgen på at scrolle igennem Facebook og Instagram, indtil jeg er helt vågen og klar til at svinge benene ud over sengekanten.

Og så ender jeg alligevel hver morgen med at få lidt travlt til sidst og må halvvejs løbe ud til vejen, hvor jeg bliver hentet af mine studievenner med kursen mod Aalborg. Og hvor der om eftermiddagen på hjemvejen er snak og grin hele vejen, er morgenerne som regel mere rolige.

Så her tager jeg igen min mobil frem og tjekker Instagram, Facebook, mails osv. Er jeg mon gået glip af noget siden sidst? (Som vel at mærke ikke er meget mere end en times tid siden…). Men jeg udnytter også tiden til at svare på beskeder, laver aftaler med mine veninder om at ses, får læst lidt foran eller…

Ja, der er mange gode muligheder for at udnytte 10-15 timers pendlertid om ugen.

Men hvor tit har jeg udnyttet tiden til at bede til Gud? Hånden på hjertet, så ved jeg ikke, om det nogensinde er sket. Og det er heller ikke fordi, at det lige skal foregå i bilen. Men jeg bliver nødt til at stille mig selv det spørgsmål – hvad er det, jeg bruger mit liv på? Det er lidt irriterende, at jeg stiller mig selv dette spørgsmål, for nu er jeg jo rent faktisk nødt til at forholde mig til det.

Og hvis det rammer noget i dig, så vil jeg også udfordre dig her. Når vi sidder i venteværelset ved lægen, står ved busstoppestedet og venter, når vi er ude at køre en lang tur – hvorfor er mobilen det første, vi griber fat i?

Men der er jo ikke noget galt med at udnytte ventetiden til at svare på beskeder, holde mig opdateret på mine venners liv, læse lektier, lave aftaler om en cafétur med en god veninde osv. kunne jeg godt have lyst til at indvende overfor min egen moralprædiken. Det er jo ene gode og vigtige ting. Og ja, det er det.

Men The problem is, *even good things can become “god” things.* Altså selv alle de gode ting, vi fylder vores liv med, kan blive til afguder for os. Citatet er af Jefferson Bethke fra bogen *It’s not what you think*. Hvis du ikke har læst den, vil jeg gerne anbefale den! Jeg læste den, da jeg gik på gymnasiet, og jeg har vist brug for at læse den igen – hvis jeg da har tid til at læse den, for jeg har jo så travlt med alt det, jeg skal nå...

Jeg har hele tiden brug for, at Gud minder mig om, at førstepladsen i mit liv tilhører Ham. Også over alt det gode, jeg bruger mit liv på – venner, familie, studie og frivilligt arbejde. Og når jeg vågner om morgenen, skal det vigtigste for mig ikke være at række ud efter min mobil og tjekke ind på de sociale medier – men i stedet at række ud efter Guds nærvær.



Maja Langvad

Tjek UDF·nu







Morten Kilsholm færdedes i teenage-årene i punker-miljøet i København. Da han begyndte at tage stoffer, fik han en voldsom angst...

Angsten forsvandt fuldstændigt

– Jeg kommer fra en familie, der intet har haft med tro, religion eller kristendom at gøre, fortæller Morten Kilsholm.

– I mine teenage-år begyndte jeg at interesserer mig mere og mere for punkmiljøet og BZ-miljøet omkring Jagtvejen 69, dvs. ungdomshuset i København.

Jeg beskæftigede mig meget med det og kom i miljøet.

Samtidig med det, begyndte jeg at udvikle et misbrug af hash og alkohol, hvilket gjorde, at jeg fik en angst, som plagede mig rigtig, rigtig meget.

Jeg havde svært ved at gøre mange forskellige ting.

I en periode var der en gut, der fortalte mig om Jesus og inviterede mig med til et kristent møde.

På det møde fortæller prædikanten om frygt og det her med at være angst.

Der bliver inviteret frem til forbøn. På det møde giver jeg mit liv til Jesus. Der bliver lagt hænder på mig, og de beder for mig, og i løbet af fire dage forsvinder den her angst.

Det med lige pludselig at kunne falde i søvn uden at være bange, og det med at kunne gå på gaden uden at være bange... Angsten forsvandt fuldstændigt.

Det har været et liv, som jeg aldrig har fortrudt. Det var i 1991, og Jesus har været med mig hele vejen indtil i dag, slutter Morten Kilsholm.

Hvad er din oplevelse?

Mange fortæller om oplevelser med Gud på Udfordringens hjemmeside samt på Facebooksiden "Gudsoplevelser". Siden er oprettet af tv-fotograf Per Bracher, der optager disse korte vidnesbyrd. Har du selv en oplevelse? Skriv til per@bracher.dk.

Henri.



Ugens Julius

Der er delte meninger om at gøre Store Bededag til en almindelig arbejdsdag.

- På den anden side får vi jo en ekstra fridag.

BAGSMÆKKEN

Med fuld tank

Jeg har fået en slem vane. I denne tid, hvor brændstofpriserne er så høje, er jeg begyndt at udsætte til sidste øjeblik med at tanke min bil op. Det er utrolig fjollet, særligt med et arbejde, hvor jeg kører meget - ofte på ikke varslede eller planlagte ture.

Flere gange er det resulteret i, at bilen kun lige har trillet de sidste meter hen til tankstationen, hvortil jeg har siddet med bankende hjerte og håbet, vi lige nåede det. Da det er en ældre dame, jeg kører rundt i, er det heller ikke just befordrende for dens levetid, at den gang på gang bliver kørt i bund.

Det pudsige i historien er dog, at jeg også ofte lever mit eget liv på samme måde.

De høje brændstofpriser er dog her arbejdsliv, familieliv og meget andet, som bliver det, jeg fokuserer på. Resultatet er også her, at "benzinmåleren" pludselig er faretruende nær bunden, så jeg akut må tanke op. Risikoen er også her, at jeg ikke når til tankstationen, før det er for sent, og jeg i stedet holder helt stille. Måske holder jeg så langt ude på landet, at det kan vare længe, før en kommer forbi og giver en hjælpende hånd? Måske brænder motoren sammen pga. det ekstra arbejde, det er at køre på en tom tank?

Hvor meget sundere vil det ikke være at køre med fuld tank? Eller i hvert fald få tanket op, før tanken er tom?

Jeg øver mig. For mig er optankning en tur i søen og sauna med en veninde, tid med en god bog, en lang gåtur alene i skoven eller ved havet, en snak med en god ven, tid til tosomhed med min mand, en sejltur med min familie, en hverdagsforkælelse på den lokale badeanstalt, ro til en god kop kaffe og meget andet. Jeg øver mig i at planlægge disse stunder, så de ikke umuliggøres at hverdagens travlhed

Også på dette område er Jesus mit forbillede. Flere steder i biblen er nævnt, hvordan Jesus trak sig bort fra menneskemængderne, søgte stilhed og brugte tid med sin Far. Jesus hvilede også og havde helt almindelige fysiske behov, hvorfor skulle jeg være anderledes end dette?

Lad os frimodigt tanke op, så vi har noget at give inden tanken er tom.



Af Dorthe Sandvad
autoriseret coach

Hvor kommer hjælpen fra?

Inger Ottesen fortæller sit spændende vidnesbyrd om, hvordan hun søgte i det alternative for at kunne hjælpe andre - men følte sig bedraget af okkulte undertoner.

180 sider. Kun 198 kr.

Bestil bogen og få 'Svæver over vandene' gratis med!







Hosianna.dk
Udfordringens bøger & musik
7356 1500 - 7456 2202