... den kristne ugeavis

Udfordringen

Søndag den 12. Marts 2023 * Uge 11 * * Årgang 51



Ferie med indhold - side 3, 12-15 og 23.

Foto: GhettyImages/Felix Rejser



Handikap ingen hindring - side 15.



Familie på bibelskole - side 3.



Giv påskeavisen

- til dine naboer og venner!

Kun få danskere får gavn af påskens budskab, fordi de ikke véd, hvor vigtigt det er at tro på Jesus Kristus.

Derfor udgiver Udfordringen **en udadvendt påskeavis Palmesøndag den 2. april** - i ugen op til påske. Avisen formuleres, så den henvender sig til almindelige danskere. Ekstra eksemplarer kan bestilles i Udfordringens netbutik: Hosianna.dk – nu.
Bestilte aviser udsendes torsdag d. 30. marts, hvorefter de kan uddeles i weekenden og i "den stille uge".
Se mere på bagsiden. Og overvej, om du vil være med.

Bethel Church-team leder lovsangs explotion i Randers Frikirke

Tirsdag d. 21. marts kl. 19.00: Lovsangs- og "Encounter-night" med profetisk forbøn.

Tirsdag d. 21. marts kl. 15.30 – 17.30:
Profetisk seminar / Tjen i det profetiske og profetisk.

Torsdag d. 23. marts kl. 15.00 - 17.00:
Healing Room. Bøn for syge og tid i Guds nærvær.

Sted: Niels Brocks gade 1, 8900 Randers.
Gratis entré.

Spørgsmål og tilmelding til seminaret:
Erik Christiansen, mail: hakkaec@gmail.com

Info: www.frikirkenranders.dk

Haarder taler ved Kristelig Handicap-årsmøde i Vejle

Lørdag den 11. marts holder Kristelig Handicapforening årsmøde i Vejle Missionshus.

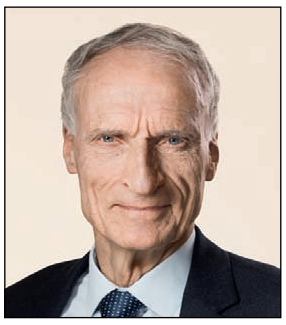

Tidl. minister og folketingsmedlem Bertel Haarder (V) taler ved Kristelig Handicapforeningens årsmøde. Foto Steen Brogaard

Foruden generalforsamling byder dagen på foredrag ved tidligere folketingsmedlem og politiker Bertel Haarder.

Bertel Haarder har en søn, der blev multihandicappet efter en hjerneskade.

Med baggrund i sin personlige erfaring og med sin lange erfaring fra den politiske verden vil han holde foredrag under overskriften: "Ressourcer, muligheder og begrænsninger i en velfærdsstat, hvor er vi på vej hen?"

Årsmødet starter med kaffe og generalforsamling. Efter frokost vil Bertel Haarder holde sit foredrag i to dele. Herefter følger musisk indslag samt afslutning.

Bodil



Gospel-kids Festival 2023

Gospel-kids holder festival fredag den 17. marts - lørdag den 18. marts i Bramming og den 7. - 8. oktober på Bornholm.

- En Gospel-kids Festival er en weekend med fest, sang, dans, leg, hygge, god mad og meget mere. I løbet af weekenden lærer vi en masse sange, og til sidst slutter vi af med en stor koncert, oplyser DFS (Danmarks Folkekirkelige Søndagsskoler).

Der vil også være en Korlederworkshop lørdag den 18. marts i Bramming.

Bodil

Læs også avisen på Udfordringen.dk

Brugernavn: udf-net Kodeord i marts: solopgang
Kodeordet for marts gælder til mandag d. 3/4 2023 kl. 9.

Udfordringen

Udfordringen er en **selvejende** fælleskirkelig ugeavis med stof fra både **frikirker og folkekirken.** Avisen finansieres af abonnementer og annoncer og er **uafhængig** af såvel kirker som organisationer. - 2023: Årgang 51. Medlem af avisernes organisation Danske Medier. ISSN nr. 0902-5693

Bestyrelse: Pastor, cand.jur. Stig Christensen (fmd.) chefkonsulent Flemming Nielsen, journalist Kristian Pahus, konsulent Peter B. Olsen og sognepræst Henrik Nygaard Andersen.


Henri Nissen

Lisbeth Thomsen

Bodil Lanting

Erik Damm

Henriet. Pallesen

Eilis Jokszies

Henrik Engedal

Anne Manning

Troels Hertzum

Kirsten Krog

Tlf: 74 56 22 02. Postadresse:
Jernbanegade 1, 6070 Christiansfeld.

Redaktion@udfordringen.dk
Henri Nissen (ansv.hav.) Lisbeth Thomsen, Bodil Lanting, Eilis Jokszies, Anne Manning-Pedersen, Kirsten Krog.
Korrektur: Ingol Becker.
Brevkasseredaktører: Orla Lindskov Christensen og Poul Henning Krog.
Ung@udfordringen.dk: Henrik Engedal
Annoncer@udfordringen.dk:
Erik Damm og Lisbeth Thomsen

Abonnement@udfordringen.dk
Troels Hertzum
Bogsalg@udfordringen.dk
Miriam Korsgaard m.fl.
Bogholderi@udfordringen.dk
Henriette Pallesen
Hjemmesider: udfordringen.dk hosianna.dk (bøger, musik, film) udf.nu (for unge).
Revision: Redmark, Århus.
Tryk: Jysk Fynske Medier.
Medl. af Danske Medier. ISSN 0902-5693
DMO oplagskontrol for 2022: 4.727

Ugens profil: Rebecca Manley Pippert

'Saltbøssens' forfatter besøger Danmark

Den kristne forfatter medbringer sin nye bog 'Salt' til KFS's påskelejr.



Rebecca Manley Pippert besøger KFS' Påskelejr i Skanderborg den 1.-5. april med en ny bog om evangelisation i bagagen.

KFS's ledelse udtrykker stor glæde over igen at kunne byde Rebecca Pippert velkommen på årets påskelejr.

Rebecca Pippert er en international forfatter og foredragsholder, som gennem sit liv har beskæftiget sig med og skrevet flere bøger om åndelig fornyelse og evangelisation. Særligt bogen 'Ud af Saltbøssen' fra 1985 fik op gennem 90'erne afgørende betydning for mange kristnes tro og inspirerede til frimodigt at dele evangeliet og læse i Bibelen med medstuderende.

KFS' generalsekretær, Jakob Højlund, glæder sig over, at Rebecca Pippert igen - 10 år efter sit første besøg - vil tage turen til påskelejren, for at dele sin viden og sine mange vidnesbyrd med en ny generation af KFS'ere:

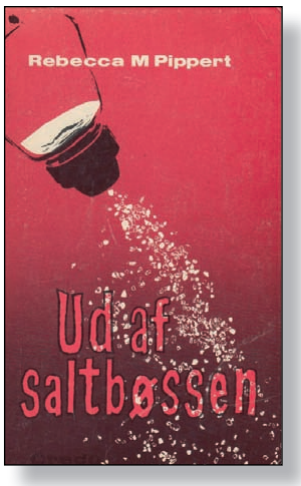

Bogen 'Ud af saltbøssen' udkom i 1985. Nu følger bogen 'Salt'.

"Rebecca Pippert har livslang erfaring med at læse i Bibelen med alle mulige mennesker, både kristne, søgende og ikke-troende fra alle mulige kulturer, og hun har set den ene efter den anden komme til tro på Jesus gennem Bibelen. Det glæder jeg mig over, at KFS'erne kan få lov til at lære af og blive inspireret af på årets Påskelejr! Alle skal simpelthen have lov til at høre om Jesus, og det kan de bl.a., når vi læser i Bibelen sammen. Det fantastiske er, at den vandring også inkluderer os selv; vi bevæger os også hen til Jesus, hvor han og hans kærlighed får lov til at blive større!"

Bogen 'Salt'

Rebecca Pipperts nye bog 'Salt' er netop udkommet i en dansk oversættelse på forlaget Credo. Forfatteren skriver selv om bogen:

"Hvis vi skal være troværdige budbringere af det utrolige evangelium, er vi nødt til selv at forstå evangeliet og faktisk tro på det! Vi må aldrig fokusere på teknikker, formler eller manipulation, men på autenticitet, troværdighed og åndelig styrke. Hensigten med bogen her er derfor både at skabe mere glæde i os over dybden og skønheden i evangeliet og at udruste os til at fortælle om Kristus."

Søren Rønn, KFS-sekretær i Vest- og Sønderjylland, skriver om bogen: "'Salt' giver mod og håb til den opgave, alle kristne er pålagt: At være Kristi vidner."

Bodil

Læs mere om årets Påskelejr side 23.

Første spadestik til nyt kirkecenter

Søndag tog et byrådsmedlem og den ledende præst første spadestik til Frikirken Randers.

Solen skinnede, flaget var hejst og en masse glade mennesker var med til at fejre det, da man tog første spadestik til det nye kirkecenter på Mariagervej søndag den 5. marts 2023.

Det første spadestik til Frikirken Randers blev taget af byrådsmedlem Daniel Madié og kirkens ledende præst, Kent Jakobsen. Begge holdt også en kort tale.

Om ganske kort tid ruller PN Tømrer- og Byggefirma A/S og samarbejdspartnere alle deres store maskiner ind og starter selve byggeprocessen. Frikirken er dybt taknemmelige for det gode samarbejde, de har haft med PN Tømrer- og Byggefirma og andre lokale aktører.

Spadestikket søndag var en mærkedag, der fremover vil stå som en historisk dag for kirken. Om godt et år vil det være muligt at indvie kirkecentret, som er en længe ventet gave til Frikirken Randers, men også til byen.

Næste milepæl rammes, når den gamle kirkesal i den eksisterende bygning er færdigrenoveret. Renoveringen udfører frikirken selv med frivillig arbejdskraft. Salen skal fremover bruges til børn, teenagere og unge som er en del af frikirkens aktiviteter.

Bodil



Selve spadestikket blev taget i den let frosne jord af byrådsmedlem Daniel Madié og kirkens ledende præst, Kent Jakobsen. Begge holdt en kort tale, mens en stor flok af kirkens medlemmer og venner stod omkring for at overvære den store begivenhed. Foto: Samuel Bjerregaard



På billedet ses Claus Mulvad Madsen fra PN Tømrer- og Byggefirma i gang med en kort tale. Ved siden af ham ses Frikirkens Projektleder, Michael Rostved. Foto: Samuel Bjerregaard

Karin Bjerregaard: Tag på bibelskole – uanset alder!

Karin og Benny Bjerregaard og deres børn var på bibelskole i New Zealand. Det har formet dem for resten af livet. Karin opfordrer alle kristne til at prioritere en tid på bibelskole – uanset alder.



Familien på deres andet YWAM-ophold, som var på Samoa. Og herunder tilbage i Danmark.



Af Eva Krath-Andersen

Karin Bjerregaard er vokset op i en dejlig, kristen familie. I sine unge år var hun med i KFUM & K og Danmarks Kristelige Gymnasiastbevægelse.

På Blåkilde Efterskole mødte hun Benny, som hun senere blev kæreste med. Han havde baggrund i KFUM & K, men var også præget af Indre Mission. De blev gift nogle år senere.

Fik ny inspiration fra Oase og frikirker

- Inden jeg var på lærerseminariet, kom jeg i en folkekirke i Esbjerg, hvor en tidligere missionær, Jens Fischer-Nielsen, holdt nogle anderledes eftermiddagsgudstjenester med lovsang, fortæller Karin.

– Disse sange vakte noget i mig. Igennem denne kirke blev jeg bekendt med Oase-bevægelsen, der er en folkekirkelig, karismatisk bevægelse med større fokus på Helligånden, forklarer Karin.

I vores klasser på seminariet var der også nogle, der introducerede os for frikirker. Benny og jeg besøgte en søndag Lemvig Kristne Center, hvor vi efter mødet oplevede Else og Johs. Hansens gæstfrihed og blev inviteret hjem til frokost.

Det var vi meget imponerede over, ligesom vi også var meget overraskede over, at han under gudstjenesten bad om, at alle missionshuse og kirker måtte blive fyldt. Det gjorde stort indtryk på os, fortæller Karin.

I disse år skete der meget med Karin og Bennys åndelige udvikling. De var med til tværkirkelige lovsangsfester og begyndte at deltage på Oasebevægelsens årlige sommerstævner, hvor de fik rigtig gode oplevelser. Især nød de lovsangen, for både Karin og Benny er musikuddannede.

Et kald til mission

I 2009 lyttede Karin til en tale af George Verwer, som er grundlægger af missionsorganisationen Operation Mobilisering (OM).

– Mødet sluttede tidligt, og vi blev opfordret til at bede stille en stund. Mens vi bad, fik jeg pludselig den tanke, at det kunne være, jeg skulle ud at rejse med en missionsorganisation.

Ordet "UMO" (Ungdom med Opgave) blev ved med at poppe op i mit hoved under bønnen. Jeg kendte næsten ikke noget til UMO, så jeg var forvirret og gik senere frem til forbøn, hvor jeg forklarede min oplevelse til en af forbederne. Til min overraskelse svarede han: "Jeg er fra UMO".

Mon det kunne være tilfældigt.., funderede Karin, der fortalte Benny om sin oplevelse.

Måtte selv betale

– Nogle af vores bedste venner skulle være missionærer for Danmission i fire år, og de blev tilbudt fuld løn under deres ophold, men på en UMO base var det 100% selvfinancieret.

Det føltes overvældende at rejse ud i verden med tre små børn, og jeg kendte ikke konsekvenserne af vores valg. Men vi oplevede begge to Guds ledelse til at gå videre med planerne, og vi fandt ud af, at UMO var overalt i verden.

Vi ville gerne til New Zealand. I løbet af det næste år sparede vi penge sammen. Benny var virkelig klar på at rejse, men jeg tænkte meget på alt det, der kunne gå galt.

Men mine bekymringer blev til skamme, og i dag siger jeg, at det er det bedste, vi har gjort. De seks måneder gav helt vildt meget på alle områder, både åndeligt og praktisk. Vi fik venner i andre lande, som vi stadig har kontakt med.

Dramatisk oplevelse styrkede troen

Noget af det, der gjorde den åndelige verden meget virkelig for Karin, var, at en af de andre elever en dag manifesterede noget dæmonisk. Det var meget voldsomt og ligesom beskrevet i Bibelen.

Det skete flere gange, og alle på holdet bidrog med bøn og lovsang for at bakke op om befrielsen fra det dæmoniske. Og senere blev kvinden heldigvis fri.

Denne oplevelse satte mange ting i perspektiv for Karin.

– Vi talte med et andet dansk par bagefter og var dybt rystede alle fire. Men fra den dag sugede jeg undervisningen til mig i endnu større grad, fortæller Karin.

Skolen var også på outreach i New Zealand i to måneder, hvor evangeliet blev forkyndt i både ord og handlinger. Karin og Benny oplevede, at de skønneste oplevelser har man, når man gør noget med mening i.

De første 5 måneder i New Zealand var mindst lige så gode som den sidste måned, hvor de holdt ferie, husker de.

Ud igen - og hjem

Efter en årrække i Danmark oplevede parret, at de skulle rejse ud for anden gang. Kaldet kom på et møde, hvor en prædikant sagde: "Hvad ville du gøre, hvis der ingen begrænsninger var?"

Tanken om New Zealand vendte tilbage for dem begge på samme tidspunkt, og Karin og Benny og de nu fem år ældre børn rejste i 2015 til New Zealand og Samoa, en ø i Stillehavet. Denne gang var forholdene mere primitive.

– Vi kom til New Zealand ca. en uge før skolen startede. Vi var på skole i tre måneder - det var en FMS, Family Ministry School - derefter havde vi en uges ferie på Samoa og så 2 måneders outreach på Samoa.

Der var meget lidt plads, meget fremmed mad, koldt vand i bruseren, koldt vand til tøjvask (i hånden). Så i dag sætter hele familien stor pris på dansk mad og varmt vand, siger Karin med et grin.

Aktiv i kirken

Karin og Benny begyndte at komme i Åbenkirke Herning for en del år siden. Deres tre børn var glade for kirken, og Astrid på 14 år hjælper i børnearbejdet. Karin tolker ca. en gang om måneden. Benny har været ansvarlig for hele børne- og juniordelen og er stadig leder af teenkirken, Doxa.

Lyt til Gud - og adlyd

Tiden i UMO har lært Karin noget om at lytte til Gud, og hun handler mere på sine indskydelser end tidligere. Hun kan finde på at dele ord, tilbyde forbøn eller give gaver, hvis hun føler, at Gud tilskynder hende til det. Det har givet mange oplevelser.

– Jeg har lært, at jeg skal turde handle på det, jeg føler, Gud taler om, og det vil jeg også opfordre andre til. Føler du, at Gud taler til dig om bibelskole, så tøv ikke. Uanset alder vil jeg anbefale alle kristne en tid på bibelskole. Det kan være UMO/YWAM eller andre gode steder. Spørg Gud, om Hans plan for dig indeholder det gode åndelige miljø, som en bibelskole er.

Det kan påvirke resten af dit liv i positiv retning, lyder opfordringen fra Karin Bjerregaard.

Fakta: YWAM

Youth With A Mission (YWAM, på dansk UMO - Ungdom Med Opgave) er en verdensomspændende kristen missionsorganisation med over 18.000 medarbejdere på verdensplan. Størstedelen er unge. De fleste begynder med en Discipelskabs Trænings Skole (DTS), der består af et skoleophold og en outreach til et område. YWAMs mål er "at kende Gud og gøre Ham kendt".

COMPOUNDERS

MW Compounders er en dansk børsnoteret investeringsforening. Foreningen er udbyttebetalende og har investeret i 20-30 globale compounder-aktier.

Læs mere på vores hjemmeside: www.mwcompounders.dk

Kontaktpersoner:
Johannes Møller: 61 31 64 85 Dan Wejse: 26 83 37 44

DEBAT

Flygtning i en halv time

På Nyborg station fik vi en lille (meget lille) oplevelse af den usikkerhed og stress, som må være forbundet med at være på flugt.

Vi var på vej hjem fra Bangladesh og havde allerede rejst i næsten 24 timer uden hvile ud over på flysædet tæt pakket på økonomiklasse i Turkish Airlines og i lufthavne i Dhaka og Istanbul. Nu var vi næsten hjemme i Kolding, men pludselig var alt anderledes. "Det er jeres lokomotivfører, som taler: Toget standser i Nyborg og kører ikke længere. I skal fortsætte med togbusser fra Nyborg til Odense pga. en personpåkørsel".

Sammen med et par hundrede passagerer skyndte vi os ud af toget, ned ad trappen, ud på banegårdspladsen og videre til busholdepladsen, hvor vi troede, der holdt en hel række busser og ventede på os, men der holdt ikke en eneste.

Imidlertid stod der en masse andre mennesker og ventede.

Lidt senere ankom der en enkelt bus. Der gik bevægelse i folkemængden. De hurtigste fyldte bussen, og den kørte. Endnu en bus kom, og folk søgte hurtigt derhen, men den skulle til Kerteminde.

Uvisheden spredte sig, og mange begyndte at kikke efter nyt på deres mobiltelefon. Pludselig forlød det, at der så småt var ved at komme gang i togtrafikken igen. Og nogle begyndte at bevæge sig tilbage til togperronen. Vi fulgte med. Vores kufferter var tunge, men der var straks nogle, som tilbød at hjælpe. Til sidst havde jeg intet at bære på op ad den stejle trappe til perronen. Der kom et tog, og vi myldrede ind. Igen var der nogle unge mænd, som hjalp med kufferterne. Der var selvfølgelig ikke siddepladser til de mange passagerer. Vi kom ind i en stillekupe med tilstødende 1. klasse. Ingen af delene blev der taget hensyn til. Vognen blev hurtigt fyldt, og toget kørte. Med bare en halv times forsinkelse (og en oplevelse rigere) kom vi til Kolding.

De mange mennesker, usikkerheden og stress pga. trætheden nåede at få mig til at reflektere over, hvordan det må være at være på flugt: Når folkemængden går i bevægelse, må man følge med, og når den deler sig, gælder det om at tage det rette valg og helst ikke komme bort fra sin familie. Og mobiltelefonen, hvis der stadig er strøm på, er et vigtigt redskab. Og regler – ja, dem oplever man, at man ikke nødvendigvis skal følge – for man har ét i hovedet: At komme videre, frem mod målet. Og hjælpsomheden, det var en positiv oplevelse – ville den også fungere, hvis det virkeligt var alvor?

I baghovedet kørte også tanken om "personpåkørsel". Var det et ulykkeligt menneske, som havde kastet sig ud foran toget? Og hvad med lokoføreren? – bliver den slags hverdag for lokoførere? - det gør det vist aldrig. Og nedlukning af hovedlinjen mellem Nyborg og Odense til gene for hundredvis af borgere. Jeg glædede mig over at bo i Danmark, hvor et enkelt menneskeliv tages så alvorligt, at man lukker trafikken for at undersøge sagen. Det tror jeg ikke, man ville gøre i Bangladesh, hvor der sker mange dødsulykker hver eneste dag i den tætte trafik.

Men tanken, som står tilbage, er oplevelsen af at være del af en menneskemængde, som ikke havde tilstrækkelige informationer, men som midt i usikkerheden måtte træffe nogle valg.

For os handlede det ikke om liv eller død – kun om mere eller mindre forsinkelse. Og vi kunne endda få erstatning, hvis forsinkelsen blev over 30 minutter! For folk på flugt ser det helt anderledes ud.

Må Gud hjælpe enhver flygtning til at træffe de rigtige valg og finde den rette vej – og hjælpe os til at se stort på forsinkelser og være flygtningenes (og hinandens) hjælpsomme venner.

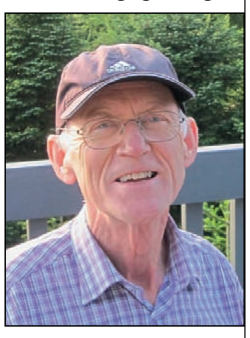

Af Jens Fischer-Nielsen
Tidl. missionær i Bangladesh og sognepræst i Esbjerg. Forfatter til flere bøger, senest: "Et Godt Liv".
fnjens@gmail.com



Arrangørerne forventer mange besøgende, når der inviteres til encounter-night med et større team fra Bethel Church, Californien.

Stort team fra Bethel Church besøger Danmark

Nu får dansk kirkeliv mulighed for at møde repræsentanter for Bethel Church i Californien. Et team på 30 studerende fra kirkens bibelskole besøger Randers, København og Lolland Falster.

Af Lisbeth Thomsen

De fleste, som følger med på den internationale kristne musikscene, har utvivlsomt stødt på lovsangsudgivelserne fra Bethel Music i Californien. Hvert år får kirken og bibelskolen i Redding besøg fra hele verden. Nu kommer et større team fra Bethel Church på besøg i Danmark.

Initiativtagerne, Erik Christiansen og Henning Laursen fra Randers, besøgte selv kirken i efteråret 2022. Besøget efterlod en længsel efter at bringe noget med hjem til kirkelivet i Danmark.

- Mennesker fra hele verden rejser til Bethel Church, fordi Guds nærvær er der. Det, ønsker vi, spreder sig til vores land. Vi har set og oplevet, at de har det. Vi kunne mærke det, så snart vi trådte ind i salen. Guds nærvær var så stærkt, at vi bare begyndte at græde, før vi overhovedet havde fundet hen til vores pladser, fortæller Erik.

- I Bethel Church jager de efter Guds nærvær. Herhjemme er vi mere passive, kører vores programmer og håber bare på, at Gud dukker op, siger Henning. Erik supplerer:

- I Bethel er de gode til at fornemme, hvor i gudstjenesten vi er. Om lovsangen skal fortsætte længere og måske i stedet gøre prædikenen kortere. Vi oplevede en stor salvelse over gudstjenesterne. De har en talemåde, som siger "structure has to serve the presence of God" (strukturen skal tjene Guds tilstedeværelse, red.). Vi skal træde til side og gøre plads til Gud.

Tre møder i Randers

Frikirken Randers er vært for tre offentlige samlinger, hvor den udøvende kunst, det profetiske islæt og begrebet "Healing Rooms," vil være i spil og efterprøves.

Tirsdag d. 21. marts kl. 15.30 - 17.30 åbnes besøget med et todelt seminar. Den ene del af seminaret omhandler den profetiske kunst, dens betydning og rækkeevne udover det talte ords formåen. Den anden del er en lærende/undervisende del af konceptet af at vandre med Gud og samtidig virke i det profetiske.



Teamet fra Bethel Church vil lede lovsang, forkynde ordet profetisk og krydre begge dele med kunstneriske indslag, når de besøger Danmark.



Henning Laursen og Erik Christiansen foran Bethel Church under deres besøg i efteråret 2022.

Dette seminar kræver tilmelding.

Kl. 19.00 samme dag er der lovsangs- og encounter night med profetisk forbøn, hvor man kan opleve de studerende fra Bethel Church tjene- og betjene. Gennem aftenen og hele arrangementet vil det kunstneriske og profetiske islæt fra eftermiddagens seminar kunne opleves.

Torsdag d. 23. marts kl. 15-17.00 er der "Healing Rooms." Har man behov for forbøn, opfordres man til at deltage ved dette møde. Med over 8.000 årlige gæster ser Bethel Church ugentligt hundredvis af mennesker søge mod "Healing Rooms".

Alle møderne foregår i Frikirkens lokaler på Niels Brocks gade 1, 8900 Randers. Der er gratis entre. Se også frikirken-randers.dk

Bethel Churchs værdier

Det er en af kirkens grundlæggende værdier, at mennesker på det personlige, lokale og globale plan skal opleve Guds rige ekspandere gennem Guds manifesterede nærvær.

Kirkens seniorpræst Bill Johnson udtaler: "Et evangelium uden gennemslagskraft er ikke dét evangelium, som Jesus udførte og praktiserede."

Spørgsmål, kontakt og tilmelding (kun til seminaret) kan rettes til Erik Christiansen, e-mail: hakkaec@gmail.com

Foruden Randers besøger teamet København og Lolland Falster.

Retten til Liv holder 50 års jubilæums-årsmøde

Under årsmødet medvirker en debattør fra USA, hvor man ligesom i Danmark markerer 50 års forsvar for de ufødte.

Retten til Liv holder årsmøde i Vor Frelsers Kirke, Jernbanegade 26 i Vejle, den 25. marts. Dagen efter er der et særligt arrangement for unge.

- Er det muligt at sætte en ny dagsorden for abortdebatten i Danmark efter 50 år med fri abort? Dette spørgsmål vil i år blive stillet til en ung amerikaner, Emily Albrecht, der ved, hvad der kræves af os, hvis holdninger skal ændres.

USA og Danmark har fulgtes ad gennem 50 år med fri abort. Men modsat herhjemme har modstanden imod abort haft et stærkt og vedholdende tag i den amerikanske befolkning.

Hvad er det, der årti efter årti har engageret nye generationer til forsvar for ufødtes lige ret til beskyttelse? spørger Retten til Liv i en pressemeddelelse.

Gode argumenter mod abort

Svaret på spørgsmålet er blandt andet, at der i USA findes organisationer som Equal Right's Institute (ERI), skriver Retten til Liv.



Emily Albrecht er ansvarlig uddannelsesleder ved Equal Right's Institute (ERI), som opmuntrer unge til at tale frimodigt med deres venner om abort med logiske og overbevisende argumenter.

- ERI's mål er at opmuntre unge til at tale frimodigt med deres venner om abort udrustet med logiske og overbevisende argumenter.

Derfor er Emily Albrecht, som er ansvarlig uddannelsesleder ved ERI, inviteret til Danmark for at holde foredrag ved RTL's årsmøde.

Emily Albrecht fastholder, at der findes kloge og overbevisende modsvar til slogans som 'kvindens ret over egen krop' og 'det er jo ikke et menneske endnu'. Det er muligt at møde sin modpart på en måde, der indbyder til samtale, skaber nysgerrighed og ændrer holdninger!

"Jeg ønsker at give unge pro-life'ere mulighed for at vende karikaturen af pro-life-bevægelsen på hovedet og blive kendt som de mest kærlige, respektfulde og sagligt argumenterende, som deres jævnaldrende nogensinde har mødt", siger hun i I RTL's blad.

"Jeg ønsker at give unge pro-life'ere mulighed for at vende karikaturen af pro-life-bevægelsen på hovedet og blive kendt som de mest kærlige, respektfulde og sagligt argumenterende, som deres jævnaldrende nogensinde har mødt".

Årsmødet

Årsmødet i Vor Frelser Kirke i Vejle begynder klokken 9.30 med kaffe og derefter indblik i arbejdet via de forskellige arbejdsberetninger. Dagen rundes af klokken 16.45.

Der vil være gode rammer for at medbringe små børn.

Pris for deltagelse i årsmødet, inklusive forplejning undervejs: 150 kr. For foredraget alene: 100 kr. Halv pris for studerende og unge under 18 år. Børn gratis. Tilmelding til sekretariatet: ellen@rettentilliv.dk / tlf.: 47 52 44 84.

Pizza-aften for unge

Søndag den 26. marts kl. 18-21 vil Emily Albrecht tale med unge på Broen, Olgas Vej 14-18 i Vejle. Her kan de unge - efter at have spist pizza - få svar på deres ubesvarede spørgsmål.

Man kan se nærmere på Facebook og rettentilliv.dk

Bodil

Højskole vil bidrage til løsning på præstemangel

'Teologisporet' starter på Børkop Højskoles forårshold 2024.

Børkop Højskole lancerer teologisporet næste forår. Faget vil give eleverne mulighed for at udforske teologiens verden og hjælpe unge med at finde ud af, om teologi er noget for dem.

Forstander Robert Bladt udtaler: "Eftersom der er stor mangel på præster og teologer i Danmark, har vi på Børkop Højskole arbejdet på, hvordan vi kan bidrage konstruktivt til en løsning på dette problem.

Vi er også interesserede i, at kommende teologer har Jesus på hjerte og lever i troen på Ham. Derfor er vi stolte over nu at præsentere Teologisporet."

Hjælp fra MF og DBI

Børkop Højskole har fået tilsagn fra Menighedsfakultetet, Dansk Bibel Institut og Aarhus Universitet om, at de vil være med til at levere spændende undervisning i samarbejde med højskolelærerne.



- Vi er også interesserede i, at kommende teologer har Jesus på hjerte og lever i troen på Ham, udtaler forstander Robert Bladt.

Fakultetsleder på Menighedsfakultetet, Thomas Bjerg Mikkelsen, udtrykker sin glæde over initiativet, fordi mange menigheder efterlyser præster med MF-baggrund.

Også afdelingsleder på Teologi på Aarhus Universitet, Kirstine Helboe Johansen, hilser det nye spor på Børkop Højskole velkomment. Hun udtaler:

"Folkekirken mangler præster. Derfor er det helt afgørende, at alle kirkeligt interesserede uddannelsesaktører arbejder sammen om at understøtte og opmuntre interessen for teologi blandt unge. Derfor ser jeg med glæde på initiativet om et teologi-spor på Børkop Højskole."

Teologisporet

- Faget forløber over hele højskoleopholdet med tre undervisningstimer om ugen. Sideløbende med teologisporet er man på et af vores kurser, Passion eller Lovsangsskolen.

Eleverne på teologisporet skal både smage på akademisk undervisning fra gæsteundervisere og afslutte med et selvvalgt fordybelsesprojekt, fortæller forstanderen.

Han opfordrer interesserede til at tilmelde sig hurtigst muligt, da der er begrænset plads til rådighed. Yderligere information findes på Børkop Højskoles hjemmeside.

Bodil

Profetisk seminar i Horsens med Mette Skals Hågensen

Profetisk lovsang, drømmetydning og profetiske ord for 2023 er, hvad man kan forvente til seminardagen "BRAVE" i Horsens Pinsekirke på Sverigesvej 29, lørdag den 11. marts.



Mette Skals Hågensen leder sammen med Anbjørn Hågensen Horsens Pinsekirke.

Det er Mette Skals Hågensen med team, der holder en undervisningsdag. Det begynder kl. 9.30 og slutter ved 16-tiden.

Blandt de mere specielle emner er kristen drømmetydning. Kl. 10.30 er der undervisning i drømmeforståelse. Og hvis man vil, kan man medbringe 1-2 af ens egne drømme, som man ønsker at arbejde med - men det er valgfrit.

– Gud guider, advarer og giver os svar i drømme og visioner. Derfor vil vi have et seminar omkring at forstå dine drømme. Mange har efterspurgt kurset, og vi har deltagere fra Færøerne og Norge.

Vi tilbyder, at man kan være med online, siger Mette Hågensen.

Hun fortæller også, at datoen d. 11.3. er meget speciel.

– På et intenst bønnemøde d. 11.3. 2019 med Valborg Hammer, Færøerne, og Arnbjørn Hågensen, sagde Gud, at alt og alle ville blive rystede om 6 mdr. Det var præcis 6 mdr inden d. 11/3 2020, hvor Mette Frederiksen lukkede landet ned. Efter alt dette er sket, har vi fået endnu mere respekt for Guds tiltale i drømme og visioner, fortæller Mette Skals Hågensen.

Henri.

'Catch the Fire' i Aarhus

Pernille Liland, som er leder af Nordic Prophetic Network, medvirker sammen med Peter Holmsgaard fra foreningen Kraftværket og Johnny Hansen, som er præst i Citykirken, ved en konference i den 18. marts.



Pernille Liland.

Konferencen holdes i Citykirken, Viborgvej 173 i Aarhus, og den har fået navnet *"Catch the Fire"* (Grib ilden!), ligesom det i sin tid hed ved den store vækkelse i Toronto i 90'erne.

– Vi laver en landingsbane for Guds ild til at lande i Aarhus med kraft, tegn, undere, mirakler og det profetiske. Kom og få aktiveret dine åndelige gaver og bliv smittet med det overnaturlige, så det bliver naturligt og i en sådan grad, at du og din by vil eksplodere i Hans gerninger for bestandigt! opfordrer Tabita Jørgensen, som har arrangeret konferencen.

Der vil også være mulighed for forbøn for alle, som ønsker det.

Arrangementet er gratis. Rent praktisk kan man markere på Aarhus Citykirkes facebook, om man agter at deltage.

Kl. 10 er der formiddagsmøde. Om eftermiddagen er der møde med profetiske øvelser, og aftenmødet slutter kl. 21.

Henri.



LEDERARTIKEL

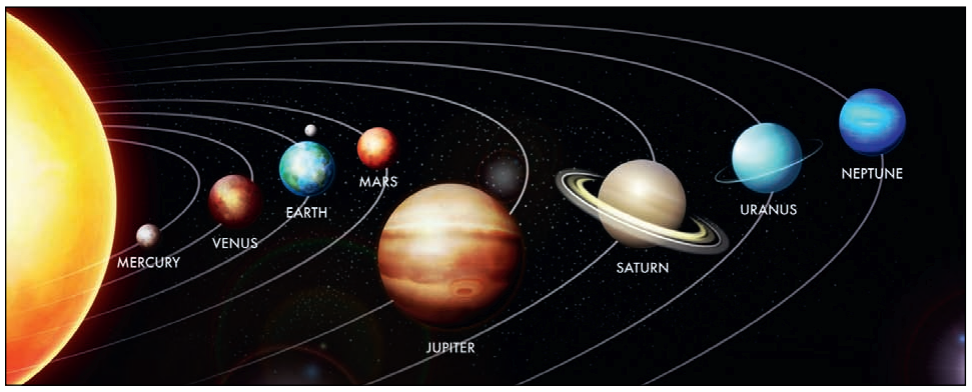

"Alt har Gud skabt, så det har sin tid og tjener hans plan. Men skønt han har lagt evigheden i vores hjerter, fatter vi dog ikke hans plan og virke fra begyndelsen til enden." Præd.3,11.

Et stjerneklart minde om, da Jesus Kristus blev født

Onsdag den 1. marts kunne vi som bekendt se planeterne Jupiter og Venus stå med under 1 grads afstand. Det var de samme planeter, der stod langt tættere, da Jesus blev født. Men det har ingen nævnt.

I moderne tid har mange betvivlet, at der virkelig var en "stjerne" over Betlehem, som Mattæus fortæller i kap. 2.

Men moderne IT-teknik viser, at der omkring Jesu fødsel faktisk var en hel række af bemærkelsesværdige møder mellem de to klarest lysende planeter. Og dengang var fixstjernen **Regulus** også med i billedet. De tre har fra jorden set ud som én kæmpemæssig stjerne.

De var endnu tættere dengang

Allerede den 12. august år 3 f.Kr. var **Jupiter** og **Venus** mødtes med kun 12 bueminutters afstand (12/60 grad). Altså langt mindre end det, vi så den 1. marts.

Den 17. juni år 2 f.Kr. kl. 20.02 mødtes Jupiter og Venus, **igen** - nu med en minimal afstand på kun 3 bueminutter (3/60 grad). Og den 14. september år 2 kom Jupiter i konjunktion med **Regulus**.

Men ikke nok med det.

Jupiter fortsatte forbi Regulus, men standsede så – „stjernen stod stille", som Mattæus skriver 2,9) – for derefter at gå tilbage og passere Regulus igen den 17. februar år 2 og endelig en tredje gang den 8. maj, da stjernekiggerne var på vej til Betlehem. „Da de så stjernen, var deres glæde meget stor", skriver Mattæus (2,10).

Spektakulært stjerneshow

Disse konjunktioner har blæst turbanen af astrologerne fra Østerland. For det var absolut **spektakulært**, det de så!

At stjernerne også mødtes i **Løvens** stjernebillede fik astrologerne til først at rejse til Jerusalem, for Løven er Judas stjernebillede. (Judas Løve - se f.eks. 1. Mosebog 49,9 eller Hoseas bog 5,13).

Betydningen af, at det netop var Jupiter og Venus var også meget tydelig:

Jupiter er fra ældgammel tid betragtet som **Konge-planeten** (gudernes gud) pga. sin størrelse.



Venus og Jupiters stod tæt den 1. marts. Mobilfoto af Eilis Jokszies, Vojens.

Venus kaldes **den lysende morgenstjerne** i Bibelen. Venus forbindes i astrologien med **modergudinden** (som kaldes Isthar hos babylonerne, Isis hos egypterne, Freja i Norden og Aphrodite blandt grækerne).

Altså noget, mange hedenske folk forbandt med den største gudinde – og noget tyder på, at forbilledet var Eva, som var "mor" til alle mennesker.

Han er den salvede

Stjernetyderne har måske også kendt til profetierne om Messias. De findes nemlig ikke kun i Gamle Testamente, men også i nogle andre oldtidsskrifter. For stjernetyderne kom ikke blot for at ***betragte*** en ny stor konge, men for at ***tilbede*** ham.

De vidste nok, at Jesus var meget mere end en konge - han var Messias, *den salvede*, som selv de gamle stjernebilleder faktisk peger henimod.

Den seneste konjunktion på himlen er et tegn til vores tid. Det burde minde os om, at Jesus er historiens centrum.

"For det var ikke udspekulerede fabler, vi byggede på, da vi forkyndte jer vor Herre Jesu Kristi magt og hans komme," skriver Peter (2.Pet.1,16)

Det, vi kristne tror på, er så stort, at selv planeters kredsløb er involveret...!

Den oplagte forklaring er selvfølgelig, at Gud er Skaberen, og Han styrer verdenshistoriens gang.



Bogen om "Jesus i stjernerne" kan stadig fås på Hosianna.dk



Henri Nissen
Ansvarshavende redaktør

UGENS PRÆDIKEN



Af Kristoffer Niclasen

Om ikke at lade detaljer overskygge det væsentlige

Foråret nærmer sig; floraen vil efterhånden komme i godt humør, og omkring os vil bøgen melde sin grønne ankomst, og som en mægtig, men ydmyg, dirigent befale fuglene, der virker overbevist om egen autonomi, om at søge og bygge redde. De vil kvidre til kamp med en passion, der tilfalder dem, der har mål og mening - og til dem, der hviler i nåden. Og hvilken nåde!

I dagens skriftsted fortælles der om nådens ophavsmand, Kristus. Hvordan hans gøren og virke i brug af denne nåde uddriver en dæmon fra en person.

Efter hændelsen er der nogle i folkeskaren, der anklager ham for at have gjort dette i kraft af Satan. Med andre ord: Det, der synligt er godt (uddrivelsen), bliver tilskrevet noget skjult ondt. Her ønsker jeg at tilføje en parallel til et andet sted i skriften.

I Markusevangeliet kap 3 læser vi ligeså om ét af Jesu undere - helbredelsen af en vissen hånd. Denne hændelse sker på sabbatten, altså hvor der af de skriftkloge menes ud fra deres fortolkning af den religiøse lov, at ingen handlinger bør forekomme. Med andre ord: Det, der her synligt er godt (helbredelsen), bliver tilskrevet noget synligt ondt: Brud på loven.

Ved begge skriftsteder giver Jesus dem svar på tiltale på hans rabbinske facon; ved brug af spørgsmål, der råber på refleksion.

Og netop spørgsmål og refleksion skal der til for udviklingen af en sund tro og karakter. Vi skal turde at tage imod udfordringen; at ruske op i og teste tankemønstre, tankegods og påstande, så at vores overbevisninger ikke bliver automatiseret, ikke kommer til at hvile på kultur og zeitgeist (tidsånd). Følgende er mit eksempel på sådan nogle spørgsmål.

"Det onde kan intet nyt skabe, det kan kun korrumpere og ødelægge, hvad gode kræfter allerede har lavet." - JRR Tolkien

Kan det tænkes, at vi sommetider kan anklage noget godt for at være ondt, direkte eller indirekte? Måske med et sort/hvidt syn på en persons omvendelse og trosvandring, f.eks. komikeren Casper Christensen, hvor det arbejde, som Herren har startet, kan virke svidende ufuldendt?

Måske et overfokus på en lovsangsstil, der jovist irriterer, men hvor essensen alligevel leder til frelse?

Kan det tænkes at vi sommetider, uden rigtigt at være klar over det, på baggrund af vores blændende overbevisning, går glip af mange af livets velsignelser og Guds givende formaninger? At man fokuserer så meget på at "gøre det rigtige" (loven), så man mister overblikket (lovens essens)?

Det kunne være det tredje bønnemøde for verden i streg i stedet for at mødes med den person, for hvem man er verden.

Misforstå mig ikke, jeg vil altid stå garde for værdien og kraften i bønnen, biblen, sakramenterne og det kirkelige fællesskab. Men der er en tid til alt, som der står i Ordsprogenes Bog, og nogle gange er det tid til at mødes med den, man undgår, tid til at smile til en solsort og vinke til en stær, tid at boltre sig lystigt sammen med disse i skaberværket, tid til at nyde fermenterede druer og kildevand, tid til at indse, at sabbatten er givet for menneskers skyld - i det at Gud er den dybere sammenhæng (Grundtvig).

Med andre ord sammenvirker alle ting til gode for dem, der elsker Gud (Rom. 8:28), I den kærlighed (først givet af Ham) er vi i stand til at kunne elske. Vi kan også blive bedre i stand til at sætte os ud over vores umiddelbare opfattelse og - som himlens fugle og markens linjer - indse det smukke. Og Hvilken nåde!

Søndagens tekst: Luk. 11, 14-28

Jesus under falsk anklage

14 Engang uddrev Jesus en
ond ånd, som havde gjort en
mand stum. Efter at være befriet
fra den onde ånd kunne den
stumme mand tale, og folkeska-
ren var forbløffet. 15 Men mange
var skeptiske. Nogle sagde: „Det
må være med hjælp fra Satan,
de onde ånders fyrste, at han
driver dæmonerne ud." 16 Andre
ville sætte ham på prøve ved at
bede ham gøre et mirakel, som
helt klart var fra Gud.
17 Jesus var klar over, hvad de
tænkte, og derfor sagde han:
„Hvis et land ligger i krig med
sig selv, går det sin undergang
i møde. Det samme gælder et
hjem og en familie. 18 Hvis nu
Satan uddriver sine egne onde
ånder, hvordan kan hans rige så
bestå? I påstår, at jeg uddriver
onde ånder ved hjælp af de
onde ånders fyrste. 19 Påkalder
jeres egne tilhængere så også
Satans magt, når de vil drive
onde ånder ud? Prøv engang
at spørge dem! 20 Men hvis det
er ved Guds kraft, at jeg driver
dæmoner ud, så er Guds rige jo
kommet til jer!
21 Når en stærk og bevæbnet
mand bevogter sit hus, kan han
have sine ejendele i fred. 22 Først
når en, som er stærkere end
ham, angriber og besejrer ham,
kan den stærkere afvæbne ham
og fordele byttet.
23 De, der ikke er med mig,
er imod mig, og de, der ikke
arbejder sammen med mig,
modarbejder mig.

Fra det onde til det værre

24 Når en ond ånd er drevet
ud af et menneske, strejfer den
omkring i ørkenen for at finde et
sted, hvor den kan slå sig ned.
Når den ikke finder noget, siger
den til sig selv: ‚Jeg må hellere
vende tilbage til det „hus", jeg
kom fra.' 25 Når den vender til-
bage, finder den huset rengjort
og sat fint i stand. 26 Så går den
ud og finder syv andre ånder,
værre end den selv, og de flytter
alle ind i det ledige hus. Da bliver
det sidste værre end det første
for det menneske."
27 Mens Jesus talte, råbte en
kvinde fra mængden: „Åh, vel-
signet er den kvinde, der bragte
dig til verden og nærede dig ved
sit bryst!" 28 Jesus svarede: „Vel-
signede er de, der hører Guds
ord og handler på det."

Teksten er fra Bibelen på Hverdagsdansk

Af Per Berner

Spillemand og
lægprædikant



Vækkelsen på Hebriderne

Prædikant Duncan Campbell gav Gud æren. Han havde selv bare været et "øjenvidne" til vækkelsen i 1949-1952.

Den skotske evangelist og prædikant Duncan Campbell var dybt involveret i den vækkelse, som foregik i årene 1949 til 1952 på den skotske ø Lewis, som er en del af Hebriderne. Artiklen fortæller om optakten til vækkelsen og om, hvad der skete de første ni timer, efter at Campbell ankom til øen.



Søstrene Peggy and Christine Smith var hhv. 82 og 84 år gamle. Den ene var blind, og den anden krumbøjet af gigt. Men de var begyndt at bede Gud om vækkelse, og en aften så en af søstrene i et syn en "mærkelig" på kirkens prædikestol. På billedet ses Duncan Cambell mellem søstrene.

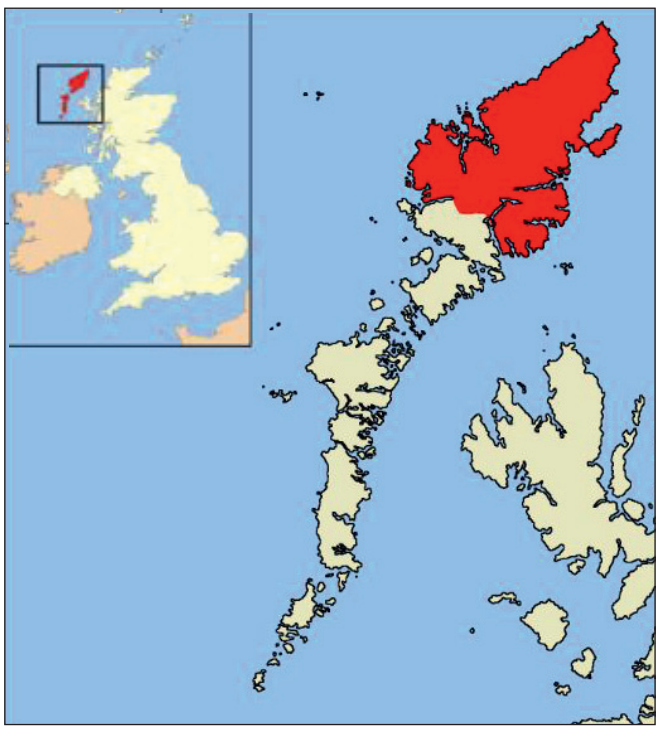

De Indre og Ydre Hebrider er en skotsk øgruppe med omkring 60.000 indbyggere i Atlanterhavet ud for Skotlands nordvestkyst. Foto: Wikipedia

Han gav talen for at ære Gud og inspirere os, men som øjenvidne til vækkelsen ønskede han også at dæmme op for fejlagtig information, som andre havde formidlet. Bl.a. sagde de ofte om Campbell, at han var den, som bragte vækkelsen til Hebriderne. Dette bedrøvede ham, for det var ikke rigtigt. I virkeligheden var det omvendt: Vækkelsen bragte ham til øerne.

Begyndte med bøn

I november 1949 fik to søstre, som boede sammen, en tilskyndelse til at begynde at bede om vækkelse. De hed Peggy og Christine Smith og var henholdsvis 82 og 84 år gamle. Den ene var stæreblind, og den anden krumbøjet af gigt. Men bede kunne de! De var nemlig blevet forfærdede over tilstanden i deres sognekirke. Bl.a. kom der slet ingen unge.

En dag under bønnen kom der et inspireret ord til dem fra Esajas 44:3:

"For jeg udgyder vand over den tørstige jord, strømme af vand over det tørre land."

Så dette bibelord blev hovedtemaet for bønnen.

En aften havde en af søstrene et syn, hvor hun så kirken fuldt pakket med unge mennesker - og en mærkelig mand stå på prædikestolen. Synet gjorde så stærkt indtryk på hende, at søstrene sendte bud efter deres sognepræst. Og selvfølgelig ville han komme. Han kendte jo søstrene og vidste, at de havde et vidunderligt fællesskab med Gud.

Søstrene fik overtalt præsten til at kalde kirkens ældste sammen, så de kunne være med til bede. Damerne foreslog så, at præsten og de andre kunne bede i en bestemt lade. Deres beskedne hytte var nemlig ikke stor nok til at huse dem, og selv var de blevet for gamle til at gå ud.

Brødrene indvilgede i at medvirke, og sådan blev bønneindsatsen forstærket. Tirsdag og fredag ville de bede om aftenen, samtidig med at søstrene bad derhjemme. Klokken 10 om aftenen startede de, og de blev ofte ved til ved tre-firetiden om natten.

Synet i laden

Bønnen fortsatte nogle uger, indtil noget forunderligt skete: En ung mand blev inspireret til at rejse sig og læse noget fra Salme 24:

"Hvem kan drage op til Herrens bjerg, hvem kan stå på hans hellige sted?

Den, som har skyldfrie hænder og et rent hjerte, den som ikke farer med løgn og ikke sværger falsk.

Han henter velsignelse hos Herren."

Så lukkede den unge mand sin bibel og så på præsten og de andre, mens han sagde: "Det forekommer mig at være forkert at forvente, at vores bønner skal blive opfyldt, hvis ikke vi er i en ret relation til Gud".

Derefter løftede han begge hænder og sagde: "Er mine hænder skyldfri - er mit hjerte rent". Straks faldt han på knæ, væltede derefter om på gulvet og kom i trance.

Duncan Campbell beretter, at præsten senere fortalte ham, at i dét øjeblik, blev de grebet af en stærk overbevisning om, at en vækkelse fra Gud altid er forbundet med hellighed og gudsfrygt.

Denne hændelse bevirkede, at en bevidsthed om Gud bredte sig i hele sognet. Den næste dag stod vævene stille, og på gårdene blev kun det mest nødvendige arbejde udført. I stedet blev mænd og kvinder grebet af tanker om de evige sandheder. Gud syntes at være til stede overalt.

Duncan Campbell inviteres

Derefter skrev præsten et brev til Duncan Campbell og bad ham komme i 10 dage for at assistere i vækkelsen. Desværre måtte han skrive tilbage, at han ikke kunne komme, for han var på en anden ø, hvor han var i færd med at tilrettelægge en stor konference. Forskellige talere var allerede blevet indbudt, og hotelværelser var blevet booket, for der ville komme folk helt fra England. Tilfældet ville dog, at de var nødt til at aflyse eventen, hovedsagelig fordi turistforeningen havde nappet hotellet fra dem.

Præsten havde imidlertid modtaget Campbells afslag og gik hen til de to ældre damer med det. Han læste brevet for dem, hvori der stod, hvorfor han ikke kunne komme. Den ene søsters reaktion var, at det bare var noget, mennesker havde fundet på. Gud sagde noget andet, så Campbell skulle nok være på øen indenfor to uger. Hun vidste bare, at tingene nok skulle falde på plads.

Vækkelsen begynder

Så tingene faldt på plads, og der gik kun 10 dage, inden Duncan Campbell kom til øen Lewis med postbåden, hvor han så skulle være i 10 dage.

Duncan Campbell skulle vise sig at være den mærkelige mand, som søstrene havde set i synet. På kajen blev han modtaget af præsten og to ældstebrødre. De ville ledsage ham til præstegården, så han kunne få noget at spise, for han måtte jo være træt efter den lange rejse.

Dog spurgte de Duncan Campbell, om han ganske kort kunne annoncere morgendagens møde, for de kom nemlig forbi kirken på vej til præstegården. Dette sagde han ja til.

De ankom til kirken omkring kvart i ni om aftenen og så, at der var omkring 300 mennesker forsamlet. Campbell annoncerede mødet dagen efter og gav også en prædiken. Det var et godt møde. Der var et vidunderligt Gudsnærvær, men der skete intet ud over det sædvanlige. Velsignelsen blev lyst, og omkring kvart i elleve begyndte folk at forlade kirken.

Da Campbell gik ned ad midtergangen, kom en ung mand ham imøde og sagde til ham: "Intet er hændt denne aften, men Guds Ånd svæver over os, og han kan bryde igennem når som helst".

Til sidst var alle ude af kirken undtagen Duncan Campbell og den unge mand. Nu løftede denne sine hænder mod Himmelen og bad: "Gud, du lovede at udgyde vand over den tørstige jord, men hvorfor gør du det ikke?"

Så bad han igen og igen, indtil han væltede ned på gulvet og gik i trance. I cirka fem minutter blev Campbell stående ved siden af den unge mand. Så åbnedes kirkedøren, og en mand kom ind og sagde: "Hr. Campbell, noget vidunderligt er sket. Vækkelsen er brudt ud. Vil De komme til døren og se".

Udenfor var der forsamlet mellem seks og syv hundrede mennesker. Manden foreslog, at de skulle synge en salme. Så det gjorde de. De sang og sang, og midt i sangen kunne man høre angrende sjæle, som bad Gud om at vise dem nåde.

Derefter gik flokken ind i kirken igen. Nu var klokken kvarter i tolv, og kirken var stuvende fuld. Folk blev ved med at komme fra byen og de omkringliggende landsbyer.

Hvis man havde spurgt dem, hvad der fik dem til at komme, ville de ikke have kunnet forklare det, men dette vidste de, at de var syndere, som fortjente Helvede, og at kirken var løsningen på deres problem. Den nat fejede Gud ind over egnen med Helligåndens kraft. Og det, der skete i Apostlenes Gerninger, skete nu i Barvas sogn på øen Lewis i Hebriderne.

Gud selv kaldte til møde

I den tætpakkede kirke var der også en gruppe på lidt over 100 unge mennesker. De havde været ude at danse og more sig, men da den unge mand havde bedt i kirken, faldt Guds Ånd over stedet, og de unge var flygtet derfra, som om stedet havde været hjemsøgt af pest. Og så var de gået mod kirken.

Klokken nærmede sig nu midnat, og Campbell masede sig vej gennem menneskemængden i midtergangen for at komme op på prædikestolen. Da han kom derop, fandt han en ung kvinde, som var kanditat fra Aberdeen Universitet, liggende udstrakt på gulvet. Hun havde også været med ved dansen og råbte nu: "Er der nåde for mig? Er der nåde for mig? Er der nåde for mig?".

Mænd og kvinder fra området, som var gået i seng, rejste sig, klædte sig på og gik til kirken. De var blevet ledt derhen af Ånden. Ud over, at det under en gudstjeneste var blevet oplyst, at en vis mand skulle komme og holde møder i 10 dage, var der ikke blevet reklameret for mødet. Gud selv havde på en overnaturlig måde indkaldt til dette møde.

Hvor mange, der blev frelst på dette møde, er svært at sige, men mindst fem af de unge mænd, som var til stede den nat, gik senere på universitetet og blev præster i den Skotske Kirke.

Fortsættes side 15

Spørg Lægepræsten





Bog af P.H. Krog: PsykiaTro. 352 s. 249 kr. Også som lyd- og e-bog.

Skriv til Poul Henning Krog (Lægepræsten) på email: laegepraesten@poulhenningkrog.dk eller pr. brev til Poul Henning Krog, Degnemosen 3, 5700 Svendborg. Ikke alle breve offentliggøres. Du vælger selv, om du vil være anonym. Der kan også anvendes andre eksempler end de til hveranden uge indkomne. Hjemmeside: www.lægepræsten.dk - her kan du bl.a. købe lægepræstens bøger og se, hvilke foredrag han tilbyder.

Hvordan får jeg kickstartet mit bønneliv?

Kære Lægepræst

Jeg har læst din bog. Den var så absolut værd at læse, ja, svær at lægge fra sig. Jeg har et spørgsmål vedrørende de bønner, der indleder hvert kapitel, og så en passage i begyndelsen af bogen, hvor du taler om at modtage billeder fra Gud under bøn.

Jeg er begyndt at komme i den lokale Pinsekirke. En ny kollega inviterede mig med til gudstjeneste. Jeg har længe gået mere i folkekirken end gennemsnitsdanskeren, men sådan helt oppe at ringe har jeg ikke været. Det skal jeg så ellers love for, at jeg oplever i pinsekirken. Der er virkelig et 'knald' på gudstjenesterne, og jeg har også været med til nogle bønnemøder, som har været meget inderlige. Mit problem er, at når jeg så går hjem, kan jeg ikke rigtigt omsætte det til et privat bønneliv. Jeg føler mig akavet, når jeg beder alene. Jeg prøver at genlæse søndagens tekster, måske genkalde nogle passager fra prædikenen eller sidde med et håndkors. Der sker bare ikke noget. Jeg mangler så at sige spirituel forbindelse. For min kollega flyder det let, men jeg kan ikke rigtigt komme i gang, og jeg vil ikke plage hende for meget. Så mit spørgsmål er kort og godt, hvordan får jeg kickstartet mit private bønneliv?

Kærlig hilsen Pædagogen

Kære pædagog

Tusind tak for din mail. Sig tak til Gud, for det er Helligånden, der virker den længsel i dig. Jeg mindes den virkelighed som 18-årig, du beskriver. Der var nogen, der havde et Gudsliv, jeg ikke havde, det medførte en længsel. Jeg begyndte at komme til gudstjenester og læse bøger om bøn og Helligåndens liv, det vil jeg også opmuntre dig til. Jeg tænker, at du mangler at blive døbt med Helligånden og ild.

Gud bringer liv i rammer og udenfor rammer

Gud virker sit liv i rammer og strukturer, det kan være at lukke sin dør og bede, at komme efter sædvane til gudstjeneste og bønnemøder, at deltage i nadveren og dele liv to og to eller sidde med et kors i hånden. Livet med Helligånden kan dog ikke sættes på en formel og rummer ofte det uforudsigelige, det ikke planlagte, det, der ikke stod i programmet og var annonceret. 'Vinden blæser, hvorhen den vil, og du hører den suse, men du ved ikke, hvor den kommer fra, og hvor den farer hen. Sådan er det med enhver, som er født af Ånden.'(Joh.3:8). Vi har mistet kontrollen, vi har ikke styr på Helligånden, og sådan skal det være. I min sidste bog er der en del sider om livet med Helligånden, dem må du genlæse. Disciplene før pinsedag var bange og holdt sig bag lukkede døre, men efter Helligåndens dåb på pinsedag fik de kraft til at være vidner og til tjeneste. Når vi ud fra påskens mirakel bliver født på ny, modtager vi Guds ånd i vores indre - den iboende ånd. Når vi ud fra pinsens mirakel bliver døbt med Helligånden, modtager vi den udgydte ånd. At blive fyldt med Helligånden og tale i tunger har pinsekirkerne historisk set haft mere på hjerte. I dag findes det fokus i mange folkekirker og frikirker. Den personlige tungetale bygger dig op, tungetalen, der skal udlægges, bygger andre op. Paulus taler om at bede med sin forstand og bede med sin ånd, også derfor er åndsdåben en afgørende gave og mulighed for alle. At tale i tunger til personlig opbyggelse er begyndelsen til et rigere åndsliv, men det næste skridt er at søge de åndelige nådegaver til menighedens gavn.



Livet med Helligånden kan dog ikke sættes på en formel, og rummer ofte det uforudsigelige og det ikke planlagte. Søg derfor endelig Åndens nye liv!

Det er sjældent, at Jesus råber

"På festens sidste og største dag stod Jesus frem og råbte: 'Den, der tørster, skal komme til mig og drikke. Den, der tror på mig, skal det gå, som Skriften siger: 'Fra hans indre skal der rinde strømme af levende vand.' Det sagde han om den ånd, som de, der troede på ham, skulle få. For Ånden var der endnu ikke, fordi Jesus endnu ikke var herliggjort."

Søg derfor endelig Åndens nye liv!

Kærlig hilsen
Poul Henning

Opsøg en kirke og styrk dit netværk mens du kan

Spørgsmål:

Vi har aftalt, at jeg formulerer teksten ud fra vores times samtale. Jeg kan forstå, at du tidligt i livet blev enke, du fandt din mand siddende i en stol i stuen, han var død. Du kæmper selv med generaliseret angst samt en del fysiske lidelser. Du bliver ind imellem stresset, også fordi du ikke husker så godt længere. Det er dejligt at høre om din tro på Gud og din glæde ved at læse. Din søn bor i egen lejlighed og har fået diagnosen paranoid skizofreni. Perioden, før han blev medicinsk velbehandlet, var en streng tid. Jeg kan forstå, at I hjælper hinanden, og at jeres familie er lille. Du spørger mere generelt om gode råd.

Poul Henning, efter aftale med 'Den anonyme'

Svar:

Tak for samtale. Tillykke med at du kæmper bravt trods lidelser. Jeg kan naturligvis ikke referere det hele. Du har haft et hårdt liv med både traumer, tab og meget sygdom.

Sårbarhed kender alle til

Som udgangspunkt bliver de fleste lidt mere skrøbelige med alderen, der kan tilstøde kognitiv svækkelse og flere fysiske sygdomme. Energien til at løse livets udfordringer mindskes, og netværket bliver ofte også mindre. Der er måske ikke kørelejlighed eller kræfter til at komme i kirke, besøge venner eller overholde en ambulant tid. Det kan alt sammen medføre en nedadgående spiral. Midt i alt dette, er det dejligt at høre, at du og din søn hjælper hinanden.

Erkendelse, indsigt og energi til at handle

Jeg vil gerne øge din indsigt og støtte din fremtid. 'Enhver bør se til, hvordan han bygger.'(1. Kor. 3:10) 'Enhver' er os alle, jo før vi indser det, desto bedre. Vi skal ikke bare lade livet passere, men være årvågne overfor fremtiden. I gode tider skal du derfor styrke dit netværk. Det er uheldigt, hvis du som moden og sårbar bliver ensom, fordi du ikke med rettidig omhu har styrket dit netværk. Du må endelig ikke falde i offerrollen og tænke 'hvorfor besøger menigheden og min familie mig ikke'. Derfor vil jeg foreslå, at du opsøger en kirke og her arbejder på at opbygge personlige relationer. Med diagnosen generaliseret angst har du sikkert svært ved at tage kontakt og komme ud ad døren. Råb til Gud om hjælp! Måske en ven kan hjælpe dig, eller du kan ringe til præsten i din fremtidige kirke og bede om dennes besøg. Gudslivet ud fra kirken vil styrke din identitet. En styrket Kristusidentitet og et kristent fællesskab er livsafgørende for din fremtid. Vi kan være 'fortabte' på flere måder, men følelsen af 'fortabthed' kommer lettere, når vi er alene og har for mange udfordringer. Jesus opsøger det fortabte og vil altid gerne samle sin fåreflok, for risici i livet øges voldsomt, når vi er alene og måske er overbebyrdede. Vi skal bære vores egen byrde, men vi skal også bære hinandens byrde, og Jesus bærer alles byrder. Vores livsdesign er fællesskab. Gud har opfundet menigheden.



Vi kan være 'fortabte' på flere måder, men følelsen af 'fortabthed' kommer lettere, når vi er alene.

Paranoid skizofreni

I forhold til din søn virker det til, at han er rimeligt fungerende. Han er underfuldt skabt og er ikke sin diagnose, men har et hensyn at tage i livet. Det er flot, at du hjælper ham med rengøring og det praktiske. Han er også sårbar, men på en anden måde. Sygdommen kan for nogen medføre fejltolkninger, lavt energiniveau, rod og følelser af lavt selvværd. Støt ham endelig i at fortsætte den medicinske behandling, for det vil minimere fremtidige indlæggelser. Der findes foreninger både for mennesker med en angstdiagnose og en skizofrenidiagnose; her kan jeres netværk også beriges og styrkes.

Med ønsket om alt godt til jer begge to i at finde vej ved 'livets spisebord'.

Kærlig hilsen
Poul Henning

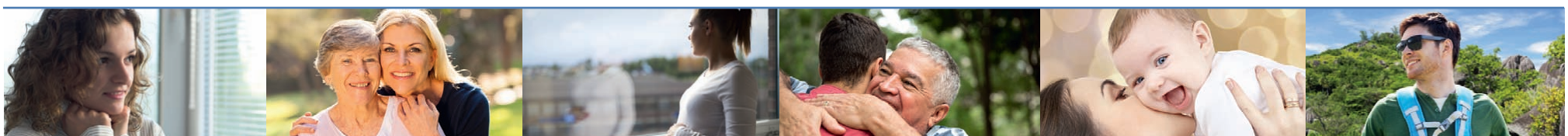



Her ses størstedelen af den tamilsk-danske menighed i Sønderborg. Den består dels af tamiler, som kom hertil for mange år siden, og dels af den nye generation, som er vokset op som danskere.

Tamilsk 'boble' i Sønderborg

Af Anne Manning-Pedersen

I 2002 mødtes to tamilsksprogede familier fra Sri Lanka til søndagsgudstjeneste i Frikirken i Sønderborg.

Nye familier kom til. Gruppen voksede til 60 personer, men senere flyttede nogle til andre menigheder. I dag ligger gruppen fra Indien og Sri Lanka stabilt på ca. 35 personer. Venskaberne med dem, der ikke længere deltager, fortsætter dog stadig.

Udfordringen besøgte Sønderborg Apostolske Kirke, der mødes om søndagen kl. 14.30 i Frikirken, Damgade 94 i Sønderborg. Det føltes som at være i en boble med et stykke Indien og Sri Lanka i Danmark. Kvinderne var klædt i traditionel indisk og srilankansk tøj. Lovsangen og hele gudstjenesten var på tamilsk.

To generationer

Der var to generationer til gudstjeneste.

Den første generation af srilankanere kom hertil som flygtninge under den srilankanske borgerkrig. Der er også tamilske indere, som kom hertil for at arbejde som ingeniører, IT-teknikere, læger osv.

Anden generation er dem, der siden er blevet født her. Børnene og de unge talte både på dansk, tamilsk, engelsk og de lærer tysk i skolen.

I børnegudstjenesten var det opmuntrende at se en 10-årig fremsige hele Salme 1 udenad på engelsk.

Unge ledte gudstjenesten

Det var de unge fra 13-22 år, der ledte gudstjenesten for voksne den søndag.

Det var ret imponerende, hvordan de ledte gudstjenesten og bønnen og gav en moden undervisning - endda fra Jobs bog kap. 38-42!

Da de var færdige, stillede de voksne i menigheden dem spørgsmål, og de håndterede dem ganske selvsikkert.

De blev også spurgt om, hvordan deres forberedelse havde påvirket deres personlige liv. Det var godt at høre dem svare, at de lærte at stole på Gud i vanskelige tider og ikke give op i troen, selv om alt kunne være tabt ligesom for Job.

Hjertesproget er tamilsk

Vi talte med Lionel Sachi og hans kone Brianie, som er ældste i menigheden.

Lionel har et fuldtidsjob som it-tekniker inden for kvalitetssikring. Hans kone Brianie arbejder som produktionskoordinator. De kom til Danmark for 22 år siden og har 3 børn, som alle er født i Danmark.

Hvad er årsagen til, at I føler behov for at have en separat tamilsksproget kirke?

– Det føles mere behageligt at tilbede og have fællesskab på vores eget sprog. Vi kan udtrykke os klart og tydeligt, og vi kan tilbede og have fællesskab fra hjertet, når vi taler vores hjertesprog.

Hvad er din vision for den menighed, I leder?

– Vi ønsker, at vores folk skal elske og adlyde Bibelen. Vi ønsker, at de skal være engageret i det store bud om at elske vores næste som os selv. Vi ønsker også, at de er med i den store opgave om at bringe evangeliet om Jesus ud til de fortabte og unåede i vores verden, som nu er Danmark. Vi vil træne vores unge i at tjene sammen med os, så de er klar til at overtage, når den tid kommer.

Vi inviterer jævnligt vores naboer, kolleger og venner til arrangementer, hvor vi deler evangeliet. Det gjorde vi sidste jul, og vi fik en meget god respons.

Hvordan bevarer de børn, der er født her, deres kulturelle praksis og værdier i danske omgivelser?

– Ved Guds nåde er vores børn i stand til at bevare deres kultur, selv om det nogle gange ikke er let. Som forældre beder vi Gud om at give os visdom og viden til at opdrage vores børn på hans måde, og vi oplever, at han leder og vejleder os.

Hvilke udfordringer står børnene over for, når de lever i og vokser op i to kulturer?

– Det er virkelig et godt, men svært spørgsmål at svare på. Det er ikke let at leve i og vokse op i to kulturer, og det er en større udfordring at leve vores kristne værdier ud i Danmark, selv om Danmark er et kristent land.

Vores børn har spørgsmål, som vi besvarer ud fra Bibelen, og vi viser dem vigtigheden af at leve et liv, der holder sig tæt på de bibelske værdier. Det hjælper meget at lede dem efter Guds retningslinjer i stedet for vores egne meninger, siger Lionel Sachi.



De unge tamiler stod selv for gudstjenesten i Sønderborg. Til venstre ses Lionel Sachi.





På verdensbogmessen i New Delhi, som startede den 25. februar, blev bibeluddelingen forstyrret af hindu-nationalister.

Hinduister forstyrrer bibeluddeling på verdensbogmesse

En gruppe hindu-nationalister har protesteret mod Gideonitternes gratis bibeluddeling under verdensbogmessen i New Delhi ved at nedrive plakater og fjerne bøger. Samtidig kunne andre stande uhindret sælge hindu- og sikhmaterialer, skriver Christian Post.

Ifølge det indiske medie NDTV kan man se episoden på en video, som er gået viralt på internettet. Man ser, hvordan mænd skriger religøse slagord og kræver, at uddelingen af gratis bibler bliver stoppet. En af demonstranterne, som påstår at være leder af Hindu United Front, ses i diskussion med andre om Indiens grundlov og de rettigheder, den skulle sikre, skriver CVanddag.nl.

Mange af bogmessens gæster har kommenteret, at det kaos, som fulgte hændelsen, ikke hører hjemme under en sådan bogmesse. Men ifølge politiet har ingen af parterne, heller ikke Gideons International, klaget over hændelsen.

Indien ligger i 2023 som nr. 11 på Open Doors verdensrangliste over de 50 lande, hvor kristne forfølges mest, alene fordi de er kristne.

'Forkert form for uddeling'

NDTV oplyser, at den hindu-nationalistiske gruppe Vishwa Hindu Parishad beskyldte de kristne grupper for at "lokke hinduer i en fælde".

Ordføreren for VHP, Vinod Bansal, har udtalt, at "de protesterende medlemmer var ikke direkte relateret til os. Det handler ikke om gratis uddeling af bøger... det er først og fremmest et spørgsmål om mentalitet. Det er måden, hvorpå de uddeler disse bøger, der er påtrængende eller bedragerisk, så de nedgør andre religioner - det er det, der ophidser folk."

De frivillige på gideonitternes stand mener derimod ikke, at de har tvunget nogen til at modtage en bibel. "Jeg har nu været med på en stand på bogmessen i 10 år, men dette er første gang, der er sket noget sådan," sagde en af de frivillige gideonitter efter episoden.

Gratis yoga-lektioner

I nærheden af gideonitternes stand blev der tilbudt gratis yoga-lektioner, og man solgte en af hinduernes hellige bøger, Bhagavad Gita, oplyste NDTV.

Der var også flere andre forretninger på bogmessen, hvor der blev solgt religiøse skrifter om både hinduisme, sikhisme, islam og kristendom.

Gideonitterne

Gideonitterne har siden starten i 1909 uddelt mere end 2 milliarder Bibler og Ny Testamenter på verdensplan.

I 1908 begyndte *Association of Christian Businessmen* at lægge bibler i hotelværelser i forsøget på at skaffe bibler til alle mennesker og alle typer af mennesker.

Gideonitterne har nu uddelt to milliarder bibler på over 95 sprog i 200 lande og egne på kloden, oplyser Gidons International.

Bodil



Foto: Surinder Kaur

22.000 indere i fredelig protest mod forfølgelser

- Vi beder ikke om noget ekstraordinært, fastslog 22.000 kristne indere, som var på gaden i Delhi den 19. februar i en historisk protest mod vold og undertrykkelse.

Det skriver Christianity Today.

De indiske kristne er udmattede på grund af nye antikonverteringslove og beskyldninger om illegal proselyt-virksomhed. Kristne bliver drevet ud af deres landsbyer, og mange frygter ødelæggelse af deres ejendom foruden fysisk vold mod dem selv. Mange føler stor vrede mod regeringen, som på grund af passivitet i bedste fald gør disse overgreb mulige - og i værste fald selv ansporer til dem.

Opråb til regeringen

De 20.000 kristne fra forskellige kirker var samlede i hovedstaden for at kræve forbedringer.

"Denne protest handler grundlæggende om at gøre regeringen opmærksom på den øgede vold mod kristne og vore institutioner. Disse angreb sker uden årsag eller begrundelse," udtalte Metropolitan Youhanon Mar Demetrios fra Malankara Orthodox Syrian Church i Delhi til CT.

"Vi opfordrer regeringen til at garantere beskyttelse af kristne og deres institutioner. Vi beder ikke om noget ekstraordinært overhovedet."

Protesterne blev dækket af større indiske nyhedsmedier som Outlook, The Indian Express og YouTube channel India.

Nødråb fra 80 kirker

Tusinder af unge, kirkeledere, menneskeretsaktivister, lærere, advokater, musikere og andre faggrupper fra over 80 kirker og organisationer deltog i arrangementet ved Jantar Mantar. Mange af deltagerne bar hvidt for at symbolisere fred, mens andre bar traditionel påklædning med sorte armbånd som udtryk for protest.



I efteråret 2021 omtalte menneskerettighedsgrupper 2021 som det værste år for forfølgelse af kristne i Indiens historie. Billedet er fra en pressekonference i Delhi, hvor tre NGO'er præsenterede en ny faktarapport om de mange angreb mod kristne.

"Denne samling af alle kirkeretningerne handler ikke om at vise muskelstyrke, men det er en enhed, som styrker Guds rige," fastslog Abraham Mathew fra de indiske kirkers nationale råd.

"Det er et nødråb fra vort folk om, at deres brødre og søstre lider i landdistrikterne. De har ret til at tro på deres Gud, men det bliver indskrænket. Vort eneste håb er at råbe til Gud om hjælp, og det er et højt råb," tilføjede han.

Lovsang på flere sprog

Kor fra flere menigheder i Delhi samt etniske grupper fra Punjab, Rajasthan, Kerala, Tamil Nadu, North-East states og Chota Nagpur-højsletten sang lovsange og holdt indlæg på forskellige sprog.

Mange af disse regionale sprog er nemlig blomstret op i de seneste årtier, takket være bibeloversættelser og uddanelsesprogrammer, som er ledet af missionærer.

Fornægt troen, flyt eller dø

Mange kirkeledere fortalte under demonstrationerne om den barske virkelighed forskellige steder i Indien.

Aktivisten Bhupendra Khora fra Chhattisgarh fortalte om undertrykkelsen af kristne gruppe Adivasi i Bastar-regionen. I december 2022 foretog radikale hinduer noget, der opfattes som et koordineret angreb. De gav deres kristne naboer tre muligheder: At fornægte troen, fraflytte deres hjem eller dø.

De kristne, som valgte at blive boende, blev angrebet, deres hjem og kirker blev ødelagt, deres afgrøder blev brændt af, og deres husdyr blev dræbt og fortæret. Disse voldsomme overgreb er blevet bekræftet af utallige undersøgelser.

Højesteret har udstedt et direktiv til regeringen i Chhattisgarh om at tilbyde hjælp til de fordrevne i regionens statslige flygtningelejre. Men flertallet af de fordrevne foretrækker at blive under jorden af frygt for, at myndighederne måske vil tvinge dem til at vende tilbage til deres landsbyer.

Nogle vil dog gerne vende tilbage, men først vil de have sikkerhed for politibeskyttelse og retsforfølgelse af deres angribere.

Anti-konverteringslove

Mange kristne i Uttar Pradesh bliver beskyldt for at krænke statens antikonverteringslove.

Shivdesh (som kun vil bruge sit fornavn) tilbragte sidste år 20 dage i fængsel på grund af anklager om tvangskonvertering.

Også en mand fra Uttar Pradesh fortalte om den vold, han selv og familien blev udsat for, under et pøbelangreb. Senere oplevede de myndighedernes ligegyldighed overfor hændelsen.

Skærtorsdag 2022 blev *Evangelical Church of India* angrebet under gudstjenesten den 14. april. Siden da er 47 lokale kristne blevet arresteret.

Myndighederne i Uttar Pradesh har også rejst anklager mod institutioner som det 113 år gamle *Broadwell Christian Hospital; Sam Higginbottom University of Agriculture, Technology and Sciences*; og NGO'en *World Vision* for at have overtrådt antikonverteringsloven.

Patsy David, en advokat og menneskeretsaktivist fra Uttar Pradesh, fortalte om en usædvanlig sag, hvor regeringen beskyldte en kristen for at have overtrådt antikonverteringslovene - selv om den navngivne person var død over to år tidligere. Misforståelsen får folk til at betvivle de lokale myndigheders undersøgelser og kompetencer, siger han.

"Regeringen hører ikke på os," udtalte han til CT. "Hver gang, der rapporteres om forfølgelser i Uttar Pradesh, kontakter vi myndighederne for kunne gøre noget i sagen og hjælpe de kristne, som rammes. Men vi oplever, at myndighederne fra starten handler imod de kristnes interesser i stedet for at hjælpe dem... Situationen bliver værre dag for dag, så denne forenede fredelige protest er præcis det, der er behov for netop nu."

Siden Narendra Modi blev premierminister i 2014 har der været stadig flere eksempler på vold og fjendtligheder mod Indiens kristne.

Bodil

'Asbury-vækkelsen' breder sig til sekulære skoler

Vækkelsen på Asbury University breder sig som ringe i vandet på både kristne og verdslige skoler, videregående uddannelsesinstitutioner og kirker i USA.

Flere uddannelsesinstitutioner har skullet forholde sig til, hvorvidt deres elever må samles til kristne møder i skolens lokaler.

Nogle steder har ledelsen også afvist at tillade andre end studenter adgang til de kristne møder.



Studerende ved Western Kentucky University of Bowling Green har holdt udendørs møder, fortæller studenterpræsten Tommy Johnson (t.v.).

Mødes på plænen

De studerende ved Western Kentucky University of Bowling Green har holdt udendørs møder med lovsang og bøn på den store plæne.

I forrige uge var der flere hundrede forsamlet til et af møderne. Tommy Johnson, som er præst for WKU's Baptist Campus Ministry, har udtalt til The Christian Post (CP), at møderne har en direkte forbindelse til vækkelsen i Asbury.

"Vi har set ringene sprede sig fra Asbury på WKU-campus'en. Adskillige studerende fra WKU har deltaget i møderne på Asbury," fortalte Tommy Johnson.

"Efter at de kom tilbage fra Asbury, har mange af dem været samlet til bøn og lovsang i kirkesalen på WKU's campus, og de inviterede andre studerende til at være med," fortalte præsten.

Han tilføjer, at en af studenterne, som havde været i Asbury, inviterede flere kristne studenterledere og kirkelige organisationer med, for at de sammen kunne se på mulighederne for et samarbejde.

Bøn fra tidlig morgen

Thomas W. Weakley, som er deltidsansat professor ved WKU og bestyrelsesmedlem i den kristne organisation Cru, deltog selv i et møde i Asbury den 12. februar.

Han beskriver oplevelsen som meget ordentlig, respektfuld og tilbedende og fortæller CP om tre af WKU's studenter, som havde været i Asbury den 16. februar og ankom til WKU tidligt på morgenen.

"Efter at være ankommet ved 4-tiden gik de direkte til WKU-kapellet. Det var lukket, så de blev udenfor, mens de bad Gud fortsætte arbejdet," fortalte Weakley, som tilføjede, at temperaturen var på minus 3-4 grader.

...de blev udenfor, mens de bad Gud fortsætte arbejdet... temperaturen var på minus 3-4 grader.

"Kapellet åbnede klokken 8, og så gik de indenfor for at bede. Omkring kl. 10 kom der nogle flere. Ved 12-tiden var de 30, ved 13-tiden var der 45. Vi anslår, at der har været omkring 90 studerende der i løbet af dagen."

Weakley fortalte CP, at der deltog ikke færre end 300 til fællesmødet på WKU's campus den 23. feb. Omkring 50 af dem valgte at blive der efter kl. 22, selv om temperaturen var omkring syv grader.

På Ohio State University, som også er et offentligt universitet, blev der forrige torsdag holdt et lovsangsmøde, som varede til ud på de små timer næste morgen.

Bodil

30 dages bøn for den muslimske verden

Igen i år står Dansk Europamission og Norea Mediemission bag udgivelsen af '30 dage i bøn for den muslimske verden' på dansk. I år er også Mission Afrika kommet med i udgivelsen.

Under ramadanen vil kristne over hele verden bede for den muslimske verden. I år falder ramadanen fra den 23. marts til den 20. april, oplyser udgiverne af bedeguiden.



Mens muslimer i hele verden holder den årlige fastemåned, ramadanen, fra 23/3-20/4 2023, vil mange kristne bede for dem med inspiration fra bedeguiden '30 dages bøn for den muslimske verden'.

Fokus på håb og glæde

- De sidste par år har verden oplevet både globale og lokale følger af corona-pandemien. Også krige, inflation og andre lurende kriser truer med at overvælde os, forklarer teamet bag bedeguiden, som citerer Romerbrevet 8,26:

"For hvordan vi skal bede, og hvad vi skal bede om, ved vi ikke. Men Ånden selv går i forbøn for os med uudsigelige sukke."

Teamet har i år valgt ikke at fokusere på tragedier og udfordringer, men i stedet på håb og glæde.

Derfor vil bedeguiden 2023 indeholde historier om de positive ting, der foregår i de muslimske samfund. Der vil være vidnesbyrd fra nyomvendte kristne og nyetablerede kirker.

"Vi skal høre om samfund, der arbejder sammen for forbedrede leveforhold og om familier, der investerer i fremtiden. Vi skal møde individer, som har udvist mod og næstekærlighed, såvel som grupper, der har arbejdet fokuseret på at nå deres mål til velsignelse for andre.

Vi vil takke for det, Herren har gjort, og bede om at mere af hans godhed må nå ud i den muslimske verden," skriver udgiverne.

Om bedeguiden

I april 1992 samledes en gruppe kristne fra en global missionsorganisation ved Det Røde Hav i Mellemøsten. Ramadanen var netop forbi.

Mens de bad sammen, mærkede denne gruppe mænd og kvinder, at Gud gerne ville have dem til at rette mere opmærksomhed mod hans kærlighed til den muslimske verden. De forpligtede sig til at adlyde dette kald og påbegyndte en tid med 30 dages fokuseret bøn og faste for den muslimske verden.

Siden da, forud for hver ramadan, er der blevet udarbejdet en bedefolder, som hjælper kristne til at bede for muslimer under de 30 dages faste. Sigtet var at bede om, at muslimer kommer til tro på Jesus, samt at hjælpe kristne til en større forståelse for og kærlighed til muslimer verden rundt.

Kristne, der arbejdede i muslimske samfund, blev bedt om at fortælle om disse samfunds behov og formidle historier, der kunne inspirere bønnen. Der blev etableret et team, som stod for at koordinere distributionen til et stigende antal nationer, og som ligeledes stod for oversættelsen til mere end 40 sprog. Dermed opstod en verdensomspændende bedebevægelse, som var helt unik.

I dag er kristne fra et stort antal organisationer, kirker og projekter involveret i at bidrage, oversætte og distribuere bedefolderen. I Danmark står Dansk Europamission, Norea Missionmission og Mission Afrika bag udgivelsen. Og mange hundrede tusinde mennesker beder med årligt.

Gratis eksemplarer af bedefolderen kan bestilles hos Dansk Europamission, Mission Afrika og Norea Mediemission.

Bodil



Prisen 'The Movieguide Awards' går typisk til familievenlige film og serier med positivt indhold. Skærmprint fra The Chosen

'Kristen Oscar' til The Chosen for mest opløftende film

Skuespillerinden Candace Cameron Bure, sangerinden Dolly Parton og tv-serien The Chosen vandt stort under 30. Annual Movieguide Awards i Hollywood, skriver Christian Headlines.

The Chosen fik den kristne underholdningspris i kategorien "årets mest opløftende film". Prisen The Movieguide Awards, som også bliver kaldt en "Kristen Oscar", bliver uddelt til familievenlige film og tv-shows.

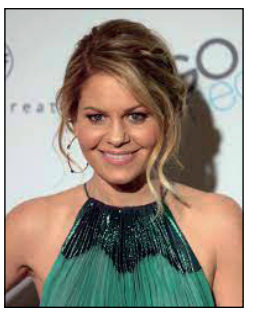

Candace Cameron Bure modtog en tv-Movieguide-pris for filmen "A Christmas... Present".

"Vi bliver nu, mere end nogensinde før, bombarderet med mørke i medierne, i film og på tv," skrev arrangørerne i en pressemeddelelse i forbindelse med uddelingen. "Movieguide® har kæmpet imod det i næsten 40 år i Hollywood for at sikre opløftende og positivt indhold. Vi er stolte over at kunne sige, at vi har samarbejdet med de bedste indenfor filmindustrien for at kunne øve indflydelse og sikre underholdning til ære for Jesus. Men den mest indflydelsesrige person i Hollywood er dig, altså brugeren," fastslog Movieguide.

Candace Cameron Bure modtog en tv-Grace Award for filmen "*A Christmas … Present*".

Dolly Parton modtog en Epiphany Prize for det mest inspirerende tv-show for *"Christmas special, Dolly Parton's Mountain Magic Christmas".*

Der var også priser til familiefilmene *Puss in Boots: The Last Wish* og *Sonic the Hedgehog 2*, mens *The Lord of the Rings: The Rings of Power* vandt en pris som bedste voksen-tv, og *Resistance: 1942* vandt prisen som bedste voksen-film.

Bodil

Ny muslimsk regering i Nigeria

Bola Ahmed Adekunle Tinubu, en tidligere guvernør fra delstaten Lagos, har vundet præsidentvalget i Nigeria trods protester fra kristne, fordi der ikke var både en kristen og en muslim på stemmesedlen, skriver The Christian Post.

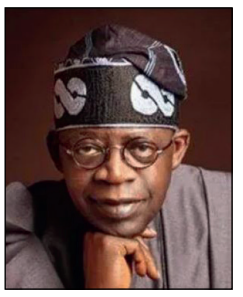

Bola Tinubu

Den 71-årige Tinubu fra partiet All Progressive Congress blev af den nationale valgkomite udråbt som vinder af præsidentvalget sidste onsdag. Oppositionen kræver dog valget annulleret, ifølge flere nigerianske medier.

Tinubu, der er muslim og kommer fra den sydlige del af Nigeria, forventes at tiltræde den 29. maj. Hans politiske højre hånd, senator Kashim Shettima, er også muslim og kommer fra den muslimsk-dominerede nordlige del af landet, som har flere registrerede vælgere end det kristne syd.

Bola Tinubu fik kun 37 procent af stemmerne, og valgdeltagelsen var med kun 27% den laveste siden 1999, oplyser The Associated Press. Atiku Abubakar, som er tidligere vicepræsident og "nordlig muslim", fik 29% af stemmerne, mens den kristne kandidat, Peter Obi fra sydøst Nigeria, fik 25%.

Den nye præsident skal afløse Muhammadu Buhari, som har siddet på posten i to perioder, hvilket er det maksimale ifølge nigeriansk lov. Buhari er i årevis blevet beskyldt for ikke at gøre nok for at bekæmpe kristenforfølgelser i form af drab, vold og kidnapninger i landet.

Bodil

Ferie med indhold



Det kristne rejsebureau tilbyder bl.a. safari-rejser til missionsområderne i Afrika.



Mange kristne ønsker at rejse til Israel for at se de hellige steder, som Bibelen omtaler. De vil have en kyndig rejseguide.

Glæde over genstart i Felix Rejser

Corona-nedlukningen havde nær taget livet af rejsebranchen, men Felix Rejser har nu rejst sig igen og tilbyder nye former for rejser.

Af journalist Christina Hummelmose Brorson

Efter nogle hårde år med Covid-19 kan man nu igen se fremad i rejsebranchen – også i Felix Rejser, hvor det allerede i 2022 kunne mærkes, at rejselysten er intakt. Særligt populære er rejser med et bibelsk fortegn – ofte nye og kreative fortegn, såsom gospel og livedrama on location.



Birgitte van der Schaft

Covid-19 tvang hele rejsebranchen i knæ, og ligesom alle andre udbydere måtte Felix Rejser, som drives af Indre Mission, skalere kraftigt ned på både aktiviteter og medarbejdere. Så kraftigt, at det var en smule spændende, hvor lang og bugtet vejen tilbage ville blive, da den ny salgschef, *Birgitte van der Schaft*, tiltrådte i marts 2022.

Allerede nu, et år efter, kan hun dog konstatere, at det første år efter nedlukningerne gik godt.

"Vi mærker tydeligt, at folk stadig har lyst til at rejse, og for os blev 2022 et lovende år, som endte med et plus på bundlinjen. Nu glæder vi os derfor meget over at kunne præsentere et både klassisk og nytænkende program for dette år," fortæller Birgitte.

Klar med friske kræfter

I salgs-staben assisteres hun bl.a. af tidligere sognepræst og ildsjæl, *Orla Villekjær*, som det seneste år for alvor har kunnet tage fat på den opgave, han blev ansat til, lige før Covid-19 satte alting i stå.

"Orla har et stort netværk fra sine mange år i folkekirken og har i sine tidligere sammenhænge arrangeret mange rejser til bibelske destinationer. Det kombinerer han nu ved at besøge sogne og menigheder rundt om i landet og tilbyde skræddersyede sognerejser og præste- og provstiture," forklarer Birgitte.

For at kunne følge med den stigende interesse har Felix Rejser netop ansat en rejsekonsulent mere med et godt kendskab til Israel. Hendes opgave bliver at hjælpe til på kontoret, som i forvejen tæller Marie Bruun Wendel, der med sine store erfaring efter 18 år i Felix Rejser, er en stor hjælp i det daglige.

Gospel og drama i autentiske rammer

Blandt de positive erfaringer fra 2022 er bl.a. et nyt rejsekoncept, som fik stor tilslutning, og som derfor tilbydes igen i år.

Konceptet er *"Gospel on location"*, som afvikles i samarbejde med den populære korleder Rune Herholdt, der står i spidsen for Jyllands største gospelkor, Aarhus Gospel Singers. Rejsen "Gospel on location" er en rejse til Israel fyldt med gospelsang, sightseeing og fællesskab.



En dansk gruppe på sejltur på Genesaret Sø.

"Deltagerne fra sidste år fortæller begejstret om det at synge om begivenheder, der fandt sted lige dér, hvor man rent fysisk står og synger. Det kræver ingen korerfaring at være med, men man skal være hurtig, da tilmeldingsfristen allerede er d. 19. marts," fortæller Birgitte.

Bibelen Live

Et andet rejsekoncept, som har kørt i flere år med succes, er "Bibelen Live – på rette sted" med frimenighedspræst og performer, Klaus Højgaard Laursen. På denne rejse, der også går til Israel, reciterer og dramatiserer Klaus tekster fra Bibelen og levendegør dem der, hvor de fandt sted.

"Tilbagemeldingerne fra "Bibelen Live" var, at de levende dramatiseringer i autentiske rammer gav teksterne nyt liv," fortæller Birgitte.

Felix Rejser har gennem årene fået sine klassikere, som hitter hvert år. De er også at finde i rejseprogrammet for 2023, fortæller Birgitte, og nævner den populære "Bibel og Badeferie", som allerede er udsolgt og "Familierejsen", der vanen tro går til Israel i efterårsferien.

Hun lægger dog vægt på fortsat at tænke nyt.

"Vi vil gerne udvide paletten i forhold til vores program, så vi fortsat kan matche Felix Rejsers kristne profil, men ramme bredere i markedet," lyder målsætningen.



Blandt kulturrejserne er i år en rejse til sangskriveren Lina Sandells fødehjem. Hun har skrevet mange kendte åndelige sange.

Krydstogter

Blandt de nye tilbud i kataloget for 2023 er for eksempel en tur til Egypten med indlagt krydstogt på Nilen, og det norske skoleskib M/S Gann tager i år på krydstogt til Skotland og Orkneyøerne.

Ellers prioriteres et varieret program med blandt andet temarejser. I år går turen fx til Sverige med Lina Sandell som tema. Deltagerne skal besøge Lina Sandells fødehjem og synge mange af hendes smukke salmer.

Også variation, når det gælder *årstid* **og** geografi har været en prioritet:

"Vi går efter at have rejser spredt ud over det meste af året og ud over store dele af verden. I år har vi derfor rejser lige fra Danmark til Kenya. I Kenya er det naturen og dyreoplevelserne, der er i højsædet, og tid til refleksion over Guds skaberværk," beskriver Birgitte.



Lina Sandell skrev bl.a. "Kun en dag, et øjeblik ad gangen..."

Top-destinationen er stadig Israel

Selvom der er et "før og et efter Covid-19" i Felix Rejser, er der også ting, som ikke har ændret sig: Israel er stadig topdestination.

"Israel har så meget at byde på og er helt naturligt det mest foretrukne rejsemål for mange af Felix Rejsers kunder.

I år er der desuden en ekstra god grund til at rejse derned, nemlig 75-året for staten Israels oprettelse. Det fejrer vi med en jubilæumsrejse i slutningen af oktober, hvor der ud over besøg på de klassiske steder i Israel også vil være fokus på Israels historie med besøg på en række museer, der berører forskellige dele af Israels historie," fortæller Birgitte van der Schaft.

Felix Rejser

– dit vindue til en anden verden



Find din næste rejse på felixrejser.dk

– der kommer løbende nye rejsemål. Tilmeld dig nyhedsmailen og bliv opdateret.

Ferie med indhold på kristne sommercamps og lejre

Uge 24-26
Mørkholt, Seniorcamping 1, 17. - 23. juni (IM)
Virksund, Kyllingelejr, 17-18. juni 2023
Virksund, Børnelejr, 24. - 27. juni (LM)

Uge 26-27
Sydvestjyllands Efterskole, Juniorsportscamp,
25. juni - 30.juni. (DFS)
Virksund, Juniorlejr, 28. juni - 1. juli (LM)
Fjellerup, Stævne, 30. juni -2. juli (Ordet og Israel)
Rudehøj, Odder, 1. - 7. juli (PlusOase)
Kolding, SommerCamp, 1-7. juli (Apostolsk Netværk)
Mørkholt, Familiecamping, 2.-7. juli (IM)
Sundeved Centeret, Bibelcamping, 1.-7. juli (IM)
Wonderful Treehouse, 26. juni - 2. juli (KFUM/KFUK)

Uge 27-28
Lystruphave, Bibelcamping, 1.- 13. juli (IM)
Thisted, Summershine, 9.-11. juli (Omega Kr. Center)
Hvide Klit, Familiecamp, 8.-15. juli (KFUM/KFUK)
Bornholm, Bibelcamping, 7.-14. juli (IM)
Hadsund, Bibelcamping, 7.-14. juli (IM)
Mariager, Sommercamp, 8.-14. juli (MOSAIK)
Haderslev Næs, Ung Uge, 8.-15. juli (LM)
Mørkholt, UngCamp, 8.-15. juli (IM)

Uge 28-29
Snogebæk, Bibelcamping, 13.-22. juli (ELM)
Fårevejle, Bibelcamping, 13.- 22. juli (IM)
Hurup, Bibelcamping, 14.- 21. juli (IM)
Remmerstrand, Familielejr, 15.- 21. juli (KFUM/KFUK)
Haderslev Næs, Familieuge, 15.-22. juli (LM)
Horsens, SommerOase, 15.-22. juli (Dansk Oase)
Fjellerup, Bibellejr, 15. - 22. juli (Nyt Liv)
Hvide Klit familiecamp, 8.-15. juli (KFUM/KFUK)

Uge 29-30
Mørkholt, Teencenter MTC, 15.- 21. juli (IM)
Efterskolen Lindenborg, Sommerstævne, 17. - 22. juli
(Baptistkirken og Det Danske Missionsforbund)
Mørkholt, Bibelcamping for alle, 15.- 22. juli (IM)
Haderup, Bibelcamping, 21. - 29. juli (IM)
Tullebølle, Bibelcamping, 21.- 29. juli (IM)
Haderslev Næs, Ung Familie Uge, 22.- 29. juli (LM)
Hjallerup, Aleneforældre, 22.- 29. juli (IM)
Fjellerup, Familielejr, 24.- 30. juli (UMO)
Hals, Familiejr, 24.-29. juli (Familier på Vej)

Uge 30-39
Mørkholt, Med hjerte, mund og hænder, 24.-28. juli (IM)
Hjallerup, Bibelcamping, 22.-29 juli (IM)
Skovgårde, Bibelcamping, 21. - 29. juli (IM)
Skovgårde, Seniorcamping, 29. juli- 4. august (IM)
Valby, Bibelcamping, 26. juli - 3. aug. (IM)
Mørkholt, UNO, 29.juli - 4. august (IM)

Oplysninger om lejre og stævner kan sendes til:
redaktion@udfordringen.dk

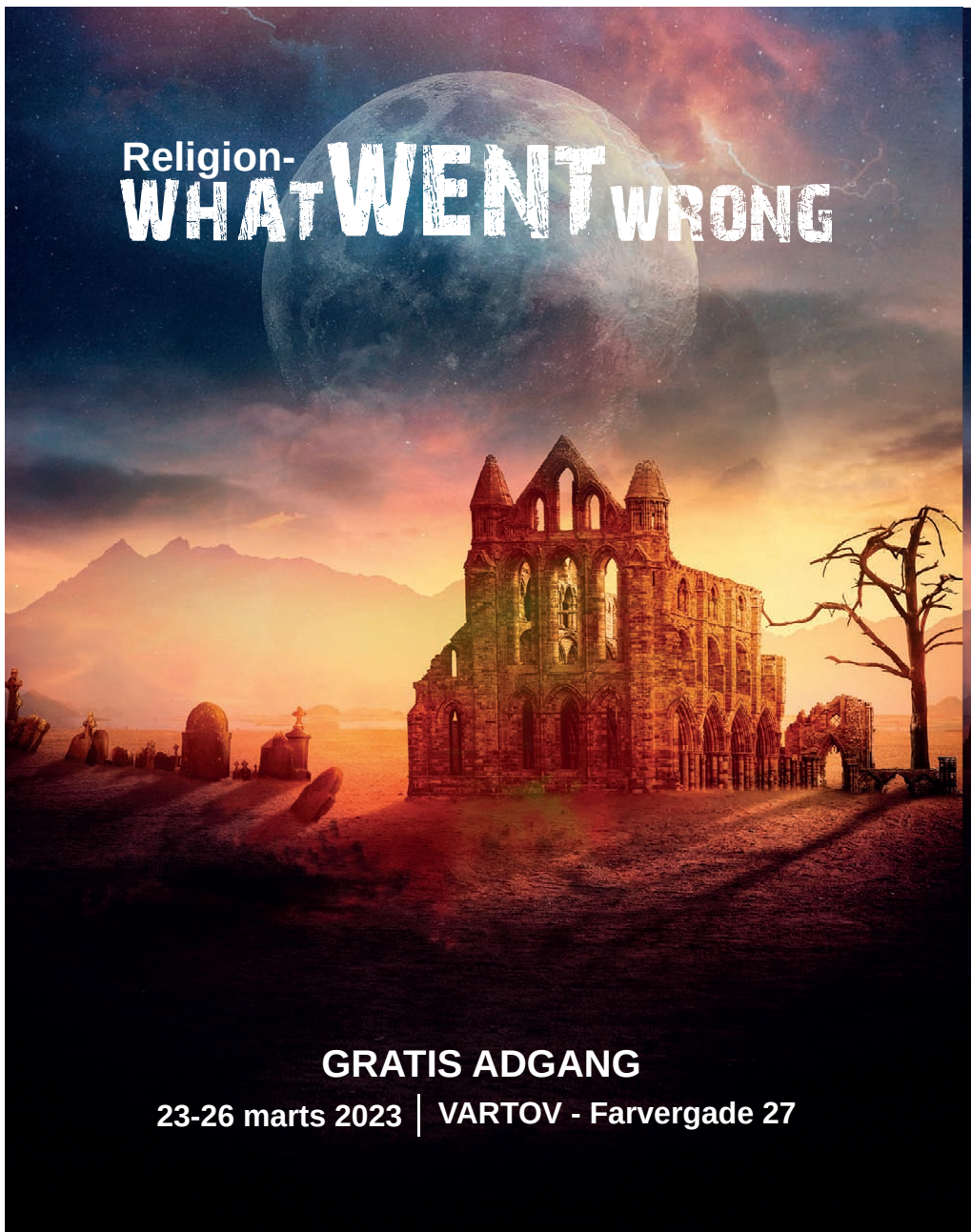

RELIGION HVAD GIK GALT

For omtrent 2000 år siden var **Jesus** her på jorden og levede et liv, som lige siden har været til inspiration for millioner af mennesker. En del af den kristne religion er imidlertid i tidens løb blevet infiltreret med teologi og traditioner, som **Jesus** aldrig selv har praktiseret. Hvordan kan det være, at der tilsyneladende er en sådan forskel på **Jesus** og den religion, der bærer hans navn? Hvor gik det galt? Hvordan svigtede kristendommen sit løfte om fred, om tryghed og om sin bestemmelse? I dette øjenåbnende seminar vil vi søge at afsløre denne udvikling, idet vi vil pege på de udfordringer, som troen giver os idag. Kom med på en fascinerende rejse ind i Bibelens historie og dens profetier!

Daniel Pel er en international taler, som har rejst verden rundt og holdt foredrag om betydningsfulde og opsigtsvækkende emner om Bibelen. Hans dynamiske og logiske måde at præsentere emnerne på har været til inspiration for tusinder. Gennem *Daniel Pels* seminarer, afholdt i forskellige lande i verden, har mange fundet håb, trøst og løfte for de kommende dage, samt fundet ærlige svar på deres spørgsmål.

23. marts kl. 19.00: *"Har den kristne religion skiftet indhold?"*
24. marts kl. 19.00: *"Pavers, kongers og præsidenters magtkamp."*
25. marts kl. 19.00: *"På opdagelse i hvad Jesus i virkeligheden sagde og lovede."*
26. marts kl. 19.00: *"Lad os lægge forvirringen bag os."*

Foredrag på engelsk, med dansk oversættelse

Adresse:
Vartov - Farvergade 27
1463 København K
Gratis adgang!

Find os på Facebook:
@religionwhatwentwrong

Ferie med indhold

Handikap ingen hindring på særlig Israels-rejse

Venner sørgede for at de gangbesværede også kunne komme med på en fællesrejse.

En gruppe på 12 kristne venner besluttede at tage til Israel sammen - og selv om et par af dem var handikappede, skulle det ikke være nogen hindring.



Det er bl.a. Niels, der skubber kørestolen på Jerusalems stejle bakker.

En profeti er derved gået i opfyldelse for Birgit Kjær, Kolding, som ellers havde opgivet at rejse på grund af sine gang-begrænsninger.

Birgit har været i Israel flere gange før og ønskede inderligt at rejse derned igen.

Birgit troede dog aldrig, at det blev til virkelighed, men en profeti for ca 4 år siden fortalte hende, at "Du kommer til Israel igen".

Dette blev til virkelighed, fordi vennerne fra Lykkeskær Bedehus besluttede, at alle skulle kunne komme med på deres rejse, og at man ville hjælpe hinanden.

Birgit fortæller videre, at hun hørte en stemme sige: "Du skal ikke være bange, for det er mig, der har givet dig turen."

Birgit havde været lidt bange på grund af de nyheder, der bringes om Israel. Men nu kunne hun rejse med fred i sindet. Og hun var slet ikke i tvivl om, at det var Herren, der talte til hende.

Grupperejsen er arrangeret af Inger Nielsen, Kolding, der jævnligt arrangerer lignende rejser for mindre grupper.

Op på Oliebjerget

– Jeg forventer at komme op på oliebjerget, fordi Jesus vil stige ned på Oliebjerget ved sit andet komme, siger Merci Nielsen.

Hun er i Israel med sin mand Niels, der er i Israel for første gang. De er til dagligt lederpar på Lykkeskær Bedehus i Holsted.

– På Lykkeskær har vi altid ønsket at velsigne Israel. Dette kan vi bl.a. gøre ved at besøge landet og ved at tale vel om dette 'forhadte' folk, siger Birgitte Nissen.

Lugtesansen kom tilbage

En stor længsel er også blevet indfriet efter 30 år for Fribjørg Mikkelsen.

– Jeg ønsker at gå i Jesu fodspor, og at Bibelen bliver mere levende for mig. Og allerede i bussen på vej til Jerusalem oplevede jeg en Herrens velduft. Det duftede bogstaveligt søde dufte. Det måtte være fra Helligånden, eftersom lugtesansen har været væk i 6 år, fortæller Fribjørg.

Anne/Henri.



Birgit Kjær fik det løfte fra Gud om, at hun skulle komme til Israel igen. Her skubbes hun af Niels, mens Merci ser til.



Erna får hjælp af sin mand Palle, mens Knud Bak fortæller, at han glæder sig til at se nye steder og til at være sammen med vennerne.

Hebriderne

Kronikken fortsat fra side 7.

Møde ved politistationen

Ved firetiden om morgenen besluttede lederne sig for forlade mødet og gå til præstegården. Lige da de forlod kirken, kom en ung mand dem imøde og sagde: "Hr. Campbell, jeg vil gerne have, at De går med til politistationen". Han svarede: "Til politistationen! Jamen hvad er der dog galt?"

Den unge mand sagde: "Åh! Der er ikke noget galt, men der må være omkring 2-300 mennesker samlet omkring bygningen lige nu". Den lokale politibetjent var nemlig en gudfrygtig mand, som også var tilstede ved mødet i kirken, men det vidste disse folk ikke.

Hvad de imidlertid vidste var, at han og hans husstand var gudfrygtige mennesker, så derfor var de "spontant" søgt derhen. I øvrigt boede de to ældre søstre, som havde bedt for vækkelse, i huset lige ved siden af.

Der var også en flok, som kom kørende fra et sted, som lå næsten 10 kilometer borte. Hvordan de havde fundet ud af at komme lige præcis til politistationen, vidste Duncan Campbell ikke. Men efter at Gud på overnaturlig måde havde bragt denne gruppe sammen, havde én måske spurgt, om ikke de skulle tage til Barvas. Sådan er vækkelse! Dette var Guds overnaturlige ledelse og hans svar på de bønner, som var blevet bedt. Campbell sagde ja til at gå med til politistationen. På vej derhen hørte de en ung mand i vejkanten råbe til Gud om nåde. De gik derover, og der så de flere andre unge mænd, som alle havde været med til dansen, men nu lå de der og råbte om nåde.

En mor lå bøjet over sin berusede søn og sagde: "Å, Willy, Å Willy, kommer du nu endelig til Gud." Han var omkring 20 år og blev frelst den nat og uddannede sig senere til præst.

Duncan Campbell beretter et andet sted, at da han kom til politistationen, så han noget, han aldrig vil glemme. Det var slet ikke nødvendigt at prædike, og der blev heller ikke sunget salmer. I stedet råbte folk til Gud om at vise dem nåde.

Der var bl.a. en gammel mand til stede. Han råbte: "Åh, Gud, helvede er for godt til mig! Helvede er for godt for mig!"



Da den skotske evangelist og prædikant Duncan Campbell ankom til Hebriderne, havde Gud allerede på overnaturlig vis kaldt folk til møde.

Det var slet ikke nødvendigt at prædike, og der blev heller ikke sunget salmer. I stedet råbte folk til Gud om at vise dem nåde.

Dette var Helligånden, som overbeviste dem om deres synd! Og dom! Men også om retfærdigheden, som Gud ville tilregne dem! Campbell ankom til præstegården klokken tyve minutter over fem om morgenen.

Han havde kun været på øen Lewis i cirka ni timer, men allerede nu havde han været vidne til Guds mægtige indgriben. Vækkelsen havde nu fundet sit synlige udtryk, men den var begyndt allerede, da Helligånden begyndte at inspirere folk til i forventning at bede Gud om at gribe ind.

Vækkelsen fortsætter

Duncan Campbell fortsætter i sin prædiken med at fortælle, hvordan vækkelsen videre bredte sig, men her forlader vi beretningen, for allerede nu er der sikkert sagt tilstrækkeligt til, at læseren har fået en fornemmelse af Guds storhed og hans evne til at gøre det umulige. Og måske læseren også selv har fået en længsel efter at bringe sit liv som et helligt offer til alteret - et offer, Guds vækkelsesild kan falde på!

Fakta om vækkelsen

• Der blev aldrig "kaldt frem" til frelse. Når folk fik en dyb overbevisning om deres synd og om den dom, der venter synderen, søgte de helt af sig selv Guds tilgivelse.

• I de mange måneder Duncan blev på øen, hørte han slet ikke tungetale. Der var heller ingen helbredelser. Dog blev det rapporteret at forskellige steder rystedes, og ting faldt på gulvet.

• Duncan Campbell skønner, at cirka 75% af alle omvendelser skete udenfor kirken, for Ånden var jo udgydt over hele området.

• Modstanden mod vækkelsen kom ikke fra verden men fra kirken. Disse kirker blev ikke berørt af vækkelsen. Fx forbigik vækkelsen fuldstændigt øens største by Stornoway, fordi præsterne dér prædikede imod den.

• De gejstlige modstandere var også meget forargede over, at Campbell kunne finde på at prædike i brune sko, når nu alle vidste, at de burde være sorte!

Gå på opdagelse i vores webshop...



148,-

Eskatos Rejse

Eskatos verden forandres voldsomt, da hans forældre og søster forsvinder sporløst. Faktisk forandres hele verden i det samme øjeblik, og Eskato, der var en halvdoven teenager det ene øjeblik, må nu kæmpe for sit liv, hvis han vil overleve. Selv naturen er forandret, træerne bærer ikke frugt, og ondsindede, muterede væsner kravler op af jorden.

Eskato finder en trofast ven med sort pels og lysende øjne, og sammen finder de vej til Gamle Maren, der vist er meget mere end bare en gammel kone. 203 sider.



199,-

En tur til Himlen

Som 19-årig var Dale Black ude for en alvorlig flyulykke og den eneste overlevende. Han havde livstruende skader efter styrtet, og vi følger hans vej tilbage til livet og førligheden. Mens han lå i koma lige efter ulykken, blev han taget med til Himmelen og tilbage, som han selv siger.

Dale Black fortæller meget troværdig og gribende om sit møde med det himmelske,og hvordan denne oplevelse forandrede hans liv.

Indbundet. 218 sider.

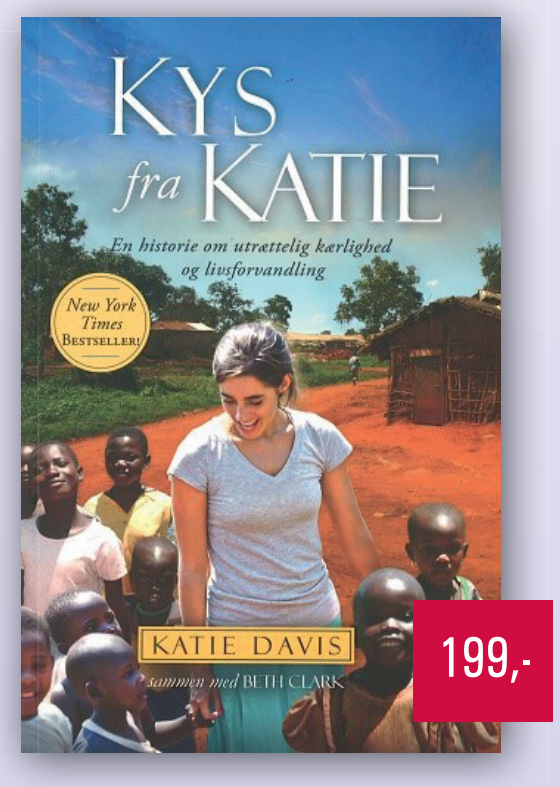

199,-

Kys til Uganda

Katie rejser som 18-årig på en missionstur til Uganda i sommerferien inden sit sidste skoleår. Her bliver hun fuldstændig grebet af Ugandas folk og ved, at hun må rejse tilbage og tage sig af de mennesker i nød.

Hun taler ikke sproget og kender kun én person. Hun tager af sted uden forældrenes forståelse, hun gør det forbi med sin forlovede og tager afsked med sin bror og venner. 344 sider.

Inspiration fra andre lande



199,-

Drama i Afrika

En bornholmsk fiskerdrengs dramatiske liv i Afrika - som menneskefisker.

Mange af os har måske kun sporadisk hørt om denne frimodige bornholmer. Mens han var herhjemme i janteland, var han da en jævn god prædikant, fortæller folk. At det skulle blive så stort i Afrika, er svært at fatte. Denne opmuntrende selvbiografi fortæller om Egon Falks store oplevelser med at forkynde evangeliet med tegn og undere i Afrika.
200 sider.

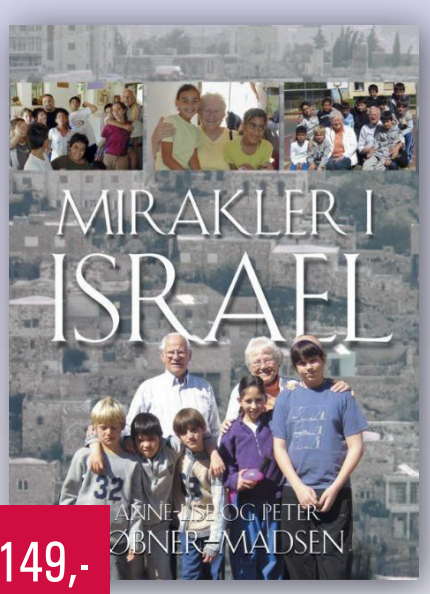

149,-

Mirakler i Israel

Missionærparret Anne-Lise og Peter Løbner-Madsen har arbejdet som missionærer i Afrika og andre lande siden 1963 og har gennem alle årene oplevet Guds suveræne ledelse.

Siden starten af '90'erne har de følt et specielt kald til at hjælpe børn, unge og ældre svage mennesker i Israel og samtidig være med til at give Guds ord tilbage til det jødiske folk.

Bogen styrker troen på, at Gud kan gøre mirakler for det enkelte menneske, der ønsker at tjene Ham. 184 sider

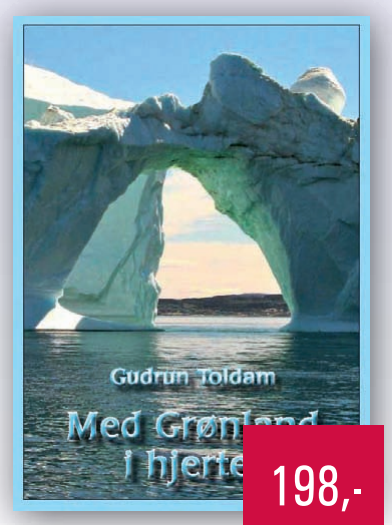

198,-

Med Grønland i hjertet

Tag med Gudrun Toldam til smukke Grønland, når hun deler sine erindringer fra et langt liv i tjeneste og med en tro, som holder hele vejen.

I årene 1980-87 tilbragte Dan og Gudrun Toldam sammen med deres børn syv gode og hårde år i Nuuk. Længe hjemvendt og nu med fire voksne børn og børnebørn skulle de i 2008 bare afløse præsteparret i frikirken i Nuuk i seks uger ...
Men noget ulmede i hjertet på Gudrun - var de alligevel ikke færdige med Grønland?
143 sider.



249,-

Forfulgt i Iran

De to unge kvinder Maryam og Marziyeh blev i 2009 arresteret og sat i det berygtede Evin-fængsel i Teheran, hvor tortur og henrettelser er hverdagskost. Deres forbrydelse var deres tro. Skønt udsat for grusomme forhør, intimidering og trusler om dødsstraf lod de to kvinder sig ikke overmande af frygten, men besluttede at dele deres kristne tro i fængslet.

I "Forfulgt i Iran" fortæller de historien om, hvordan Gud i løbet af deres 259 dage brugte dem til at give håb til mennesker, som havde mistet alt.

Udfordringens Bogsalg, Jernbanegade 1, 6070 Christiansfeld - bestil på Hosianna.dk eller tlf. 74 56 22 02

Debat

Yogalærer kan ikke genkende kroniks beskrivelse af yoga som New Age

CrossYoga instruktør Rie Skårhøj mener, at yoga kan bruges og misbruges.

Af CrossYoga instruktør, YouTuber og forfatter Rie Frilund Skårhøj

D. 3. marts var der en kronik om yoga i Udfordringen. En kronik, som jeg desværre må ryste på hovedet af, da den indeholder fejl og fejlfortolkninger.

Jeg er kristen og uddanner kristne yogainstruktører i det, som vi kalder CrossYoga. Jeg har studeret yoga historie og yoga filosofi i dybden, fordi jeg ikke vil være fortaler for en praksis, som peger på andet end Kristus, som verdens frelser. Jeg kunne ikke stå inde for yoga og yogastillinger, hvis de var tilbedelse af Shiva (Hindu gud). Jeg kunne heller ikke bruge solhilsnen, hvis den virkelig var tilbedelse af solen. Det er fejltolkning at kalde dette for yoga. I det sekulære yoga miljø kender jeg heller ikke yogalærere, som tilbeder Shiva eller Hinduguder. Det er simpelthen for fremmed i et vestligt sekulært miljø.

Forfatteren har tydeligvis ikke prøvet at deltage på et kristent yoga hold! Jeg har aldrig hørt, personligt sagt, ej heller undervist kommende instruktører i det 'tredje øje'. Jeg bruger heller ikke ord, som ærer hinduguder. Hvorfor skulle jeg det?



Rie Skårhøj kombinerer yoga med kristen bøn og meditation". Hun underviser desuden i yoga i Fitness World.

Det er en skam, at kronikken fremstiller alt yoga som New Age. Min erfaring er, at mange finder troen på Gud eller møder Guds fred og helbredelse gennem yoga bevægelser, bøn og vejrtrækning. Når yoga samler så mange mennesker i dag, er det så ikke oplagt at være til stede i netop dette miljø med Guds kærlighed?

Følgende logik hører jeg i nogle kirkelige sammenhænge: Stillingerne bliver farlige eller ugudelige, hvis de bruges i yoga. Det ville betyde, at en planke i yoga er farlig, men at den ikke er det, når jeg bruger den i en fitnesstime. Denne type overnaturlig teologi savner jeg bibelske argumenter for.

Med yoga og yoga stillinger er det som med alt andet: Det kan bruges og misbruges. En kniv kan skære et æble over, og kniven kan også dræbe et menneske. Mad, sex, motion mm. er alle gode ting, som også kan misbruges. Det kan kristen musik og lovsang også. Det kan åbne for Guds kraft og det kan manipulere med følelser. Intet Gud har skabt er 'ondt' i sig selv. Det afhænger af, hvordan det bruges.

I kristen yoga bruger vi kroppen, og det, de fleste i dag forstår ved ordet yoga: Stræk, styrke, afstressning og sundhed, sammen med bøn, Bibellæsning, meditation og reflektion. Tro er mere og dybere end noget, som kun findes i hovedet og tankerne.

Hvis du tør se, hvad CrossYoga er og ikke holde fast i en idé uden bund i virkeligheden, så kig på min youtube kanal: CrossYoga with Rie (og find en yoga video - ikke træning :-) www.crossyoga.org

CrossYoga's teologiske fundament findes her: https://www.crossyoga.org/dk/teologisk-fundament

Svar til Rie Skårhøj

Tak for dit læserbrev. Inden jeg skrev kronikken, undersøgte jeg emnet grundigt.

Jeg er godt klar over, at yoga er et 'hot' emne, især for kristne som dyrker den. Og kristne, som dyrker yoga, er min målgruppe. Jeg skriver for at hjælpe dem, som ikke har nok viden om yoga.

Jeg skriver ikke til dem, som allerede har sat sig ind i, hvad yoga er, og har fundet måder at dyrke det på alligevel.

Biblen siger klart i 2. Korinterbrev, 6:17: "Derfor sagde han også: „Gå væk fra dem. Skil jer ud fra dem. Rør ikke noget urent." Og den øverste Gud siger: "Jeg vil tage imod jer".

Bare fordi man skriver Cross foran Yoga, betyder det ikke, at yoga kan være noget kristent.

I vores meget rummelige verden møder vi mange ting, som vi skal forholde os til. Som kristne bør vi spørge os selv om, hvor rødderne kommer fra.

Rødder bestemmer frugten af, hvad vi dyrker. Ofte ser vi først høsten langt ude i fremtiden, og da er det måske for sent for os at anerkende sandheden, fordi vi allerede har ødelagt os selv og andre, som vi påvirker.

Anne Manning-Pedersen

Læs Anne Manning-Pedersens kronik side 13 fra uge 10 eller find den på Udfordringen.dk /kronik.

Informationslink om yoga findes i netudgaven.

En falsk gud i yoga

Jeg vil sende en stor tak til Anne Manning Pedersen for den artikel, hun havde i Udfordringen 5. marts uge 10. Med overskriften: "Kender vi den skjulte sandhed om yoga"?

Da jeg var yngre for en hel del år siden, gik jeg til yoga. Jeg var ikke personlig kristen som i dag. Dengang tænkte jeg ikke over, hvad jeg bevægede mig ud i.

Nu er jeg personlig kristen og derfor gør det mig umådelig ked af det, når jeg erfarer, at yoga er noget, man har taget til sig i kirkerne.

Som det fremgår af Anne Manning Pedersens artikel, så er der en falsk gud (Antikrist) i udøvelsen af yoga.

Det er trist, at menighedsråd, præster og sågar biskopper inviterer en falsk gud ind i kirken. Velvidende, at der flere steder i Bibelen står, at vi skal være på vagt overfor Antikrist.

Jeg oplever at være ganske alene med det at sige fra overfor yoga i kirken.

Derfor blev jeg så taknemlig for det AMP skrev om emnet. Det er jo altid rart at være flere, som går imod den tendens, og hvis det skal stoppes, er vi nødt til at erkende og vide, hvad yoga er for en størrelse.

Rita Aagaard

Yoga betyder at forene sjæl og krop

Kommentar til kronikken "Kender vi den skjulte sandhed om yoga?"

Kronikken vidner om stor uvidenhed om yoga. Yoga betyder at forene sjæl og krop. Der er så meget lægedom i yogaøvelser, hvis vi lytter til kroppen og udfører øvelserne, når smerterne opstår. Mange af øvelserne kommer fra pilates. Der er intet som helst forkert i at passe på sin krop og holde den smidig. Det hjælper yogaøvelserne med. Om du kalder det yoga eller pilates, tror jeg Gud er ret ligeglad med. Men vi skal holde os væk fra kundalini, som er satanisk meditation med yoga.

Alice Iversen
København

Debatindlæg, klummer og kronikker er udtryk for læserens egen holdning. Redaktionen forbeholder sig retten til at udelade og forkorte indlæg. Send dit indlæg til: redaktion@udfordringen.dk
Max 200 ord.

Ny forstander til Grejsdalens Efterskole

Grejsdalens Efterskole søger pr. **1. august** en forstander, der kan videreføre og udvikle skolen i samarbejde med bestyrelse og medarbejdere.

Grejsdalens Efterskole
Vi er en kristen efterskole, hvor vi vægter nærvær, læring og trivsel. Hos os siger vi velkommen hjem!
Vi er en skole, hvor det åndelige, faglige og kreative går hånd i hånd, og hvor alle dele har behov for at udvikles i trygge rammer.

Vi bor i meget naturskønne omgivelser 2 km fra Vejle centrum. Vi har ca. 90 elever fordelt på 8., 9. og 10. årgang.

Mere om stillingen
Du kan læse mere om stillingen på GE's hjemmeside www.grejsdalens.dk, eller du kan kontakte konsulent Gert Svendsen, GSV Consult tlf 2058 1777 eller mail: gert@gsvconsult.dk for yderligere oplysninger.

Ansøgning
Ansøgningsfrist er 30. april.
1. og 2. samtalerunde gennemføres henholdsvis uge 19 og 21.
Motiveret ansøgning med CV sendes til gert@gsvconsult.dk.

GSV Consult
Rekruttering og ledelsesudvikling

Grejsdalens efterskole GE



Møder & Arrangementer



Mirakelmøde i "Perleporten"

Giv Gud en chance hver søndag kl. 19.00!
Vi forventer Herrens arm udrakt til tegn og undere
til ånd, sjæl og legeme.

Gud er god, og Jesus lever og hører bøn.
Kom forventende og gå glad hjem!

Mødet finder sted i Pinsekirken Nyt Håb
Damhus Boulevard 28, 2610 Rødovre
Bus 21 holder udenfor – gratis kaffebord kl. 18.30



Annoncér i Udfordringen – og vær med til at støtte den kristne avis. Kontakt 2681 7718



BØN FOR BALLERUP

'Bøn for Ballerup' inviterer til fællesbøn

MANDAG d. 20. marts kl. 16-18

Metalbuen 42, 2740 Skovlunde

Velkommen!

Ved spørgsmål, kontakt tlf. 2833 7267.

Møder med redaktør Henri Nissen



Aftal et møde med Henri Nissen, og vær med til at gøre Udfordringen kendt og læst. Kontakt henri@udfordringen.dk eller tlf. 51 31 65 99.

11.3. kl. 10.00 **Nærum** Adventistkirke, Concordiavej 14:
Hvordan kommer vi fra frygt til fred. Min egen historie.
22.3. kl. 19.30 Silo, Indre Mission i **Hammerum**/Gjellerup:
"Undskyld - kan De sige mig vejen til Afrika?"
25.3. kl. 10.00 Aglow, Frivillighedens Hus i **Sønderborg**.
Frit emne. Også åbent for mænd denne lørdag.
27.3. kl. 19.00 Baptistkirken **Brande** - fælleskirkeligt møde:
Udfordringer for kirken i vores tid.
20.4. kl. 14.00 Vor Frelsers Kirke, **Vejle**: Jes i Krig.
Med tro håb og kærlighed gennem 1. verdenskrig.
27.4. kl. 19.30 **Gludsted** Missionshus: Noahs Ark + Afrika
5.5. kl. 19.00 Store Bededag på Udfordringen i **Christiansfeld**.
7.6. kl. 14.00 Sjølundkirken, **Næstved**: Her er mit liv.
6.7. kl. 15.00 PlusOase på Rudehøj Efterskole, **Odder**:
De gode nyheder om de kristnes bortrykkelse.
14.3.24. kl. 14 LM i **Haderslev**: Hvad siger Guds ord - til os?

Bøn for Danmark d. 2. torsdag kl. 19 hver måned på Udfordringen.



Bibellærer og foredragsholder

Kristen rådgiver og lederskabskonsulent. Uddannet i teologi, certificeret i DISC og certificeret Coach. Mere end 25 års erfaring i fuldtidstjenester som kirkeplanter og lederskabstræner. Har rejst i 13 lande og forstår forskellige kulturer. Har arbejdet tværkirkeligt med børn, unge, kvinder, mænd, ægtepar og ledere. Underviser og holder foredrag på engelsk, men forstår og taler dansk. Find Anne på YouTube ved at søge på Anne Manning-Pedersen.
Mail: info@annemanning.dk
Hjemmeside: www.annemanning.dk
Mobil: 51 48 44 44



Personlige

Venskab med kvinde søges

Jeg er 77 år og bor i Østjylland.

Billet mrk. 11-01

Svar på billetmærke-annonce med brev til:
Udfordringen, Jernbanegade 1, 6070 Christiansfeld
Mærk kuvertten med " Billetmrk. Nr."

- eller send brevet pr. mail med vedhæftet fil til:
billetmrk@udfordringen.dk

Udfordringen sender kuverten/mailen uåbnet videre.
Fuld diskretion.

Erhverv











Støt vores annoncører - de støtter os.

Stillinger

TreHusE

Overvejer du et jobskifte?

Bofællesskabet TreHusE kan sammensætte en stilling afhængig af dine sociale- sundhedsfaglige eller administrative kompetencer.

Se stillingsopslaget på www.trehuse.dk

Kristelig Handicapforening

Udfordringen
Jernbanegade 1,
6070 Christiansfeld
Annoncer:
Annoncer@udfordringen.dk
Tlf.: 2681 7718

Annoncér i Udfordringen

– og vær med til at støtte den kristne avis. Kontakt 2681 7718

Rejselysten? – Så er Island måske det, du skal

Vi er nemlig på udkig efter en bestyrer eller bestyrepar til vores hyggelige gæstehus på østkysten af Island. Sæsonen er fra 1. maj til 30. september, gerne tiltrædelse før.

Nogle af de kvalifikationer vi er på jagt efter:
- positiv indstilling
- god kommunikator til at lede og fordele arbejdet
- god til overblik og organisering
- alm. kørekort
- god til engelsk
- praktisk anlagt

Møbleret bolig, delvis kost og bil til rådighed er en del af pakken.

Vi mangler også folk til køkkenet og house-keeping.

Send gerne en ansøgning eller tag kontakt for flere oplysninger.

info@eyjolfsstadir.is
www.eyjolfsstadir.is

EYJÓLFSSTAÐIR GUESTHOUSE

Gideonskolen søger en souschef

Da vores souschef gennem mange år går på pension til sommer, søger vi en afløser.

Din profil:
Du er i stand til at skabe overblik og sikre struktur i arbejdet. Du har ledelseserfaring fra en lignende stilling. Du er uddannet lærer eller har anden relevant uddannelse/erfaring. Du er i stand til at holde flere bolde i luften. Du går efter at skabe gode faglige resultater. Du har gode menneskekundskaber og er i stand til at vedligeholde disse med dine kollegaer.

Kvalifikationer:
- Ledelseserfaring
- En pædagogisk bacheloruddannelse eller tilsvarende
- Uddannet lærer
- Være på linje med skolens formål og værdigrundlag
- Du skal have gode kommunikative evner
- Du skal være god til at inspirere og være sparringspartner, når det gælder pædagogiske udfordringer

Din hovedopgave:
I tæt samarbejde med skolelederen skal du være med til at lede Gideonskolen:
- Være med til at sikre en høj faglig kvalitet
- Undervise i et eller flere fag

Gideonskolen
Gideonskolen er en kristen friskole på Vestegnen. Skolen har 177 elever tilknyttet. Skolen lægger vægt på tryghed og kvalitet i undervisningen. Gideonskolen benytter sig af en kombination af individuel- og gruppeundervisning på en sådan måde, at den tilgodeser det enkelte barns behov.
Skolens har netop udvidet bygningen med yderligere ca. 600 kvadratmeter og har dermed gode undervisningsfaciliteter.

Ansøgningsfrist
Sidste ansøgningsfrist er mandag den 30. marts 2023 kl. 12 på mail: hdj@gideonskolen.dk.
Ansøgningerne vil løbende blive behandlet.

Ansættelse
Ansættelse sker efter gældende overenskomst mellem Finansministeriet og LC

Tiltrædelse snarest
For yderligere information er du velkommen til at kontakte skoleleder Henrik Due Jensen på tlf. 42 43 83 77.

GIDEONSKOLEN

Kratholmskolen søger en pædagog



Kratholmskolen søger en pædagog til timer i børnehaveklassen og til skolens SFO. Stillingen er på 70-80% med tiltrædelse pr. 1. august 2023.

Hvem er vi?
Kratholmskolen er en kristen friskole med 209 elever samt en børnehave med 45 børn. Vi lægger vægt på det kristne livs- og menneskesyn, der skaber grundlaget for en fagligt og socialt velfungerende skole med engagerede medarbejdere. Vi er en skole med trygge, gode og tidssvarende rammer med rige udfoldelsesmuligheder.
Skolens SFO og klub har egne lokaler og råder over kreative og nærværende fritidsaktiviteter for klassetrinene, bh. klasse - 3. klasse.

Du kan forvente en spændende arbejdsplads med åbenhed for nye idéer, et godt kollegialt samarbejde på tværs af skolens forskellige enheder og en hverdag i attraktive fysiske rammer både inde og ude.

Vi forventer, at du:
- har en pædagogisk uddannelse
- kan stå inde for skolens kristne livs- og menneskesyn, samt aktivt vil arbejde for det
- brænder for at give børn en tryg, omsorgsfuld og vedholdende hverdag
- er ansvarsbevidst og støtter op om et godt teamwork, samt et tillidsfuldt forældresamarbejde
- forholder dig nysgerrigt til din hverdag, og kan se muligheder i og bidrage til det pædagogiske arbejde
- kan arbejde selvstændigt og være en tydelig voksen i en travl hverdag

Vi er interesseret i at høre fra dig, også hvis du ikke lever op til alle ovenstående forventninger.

Ansøgningsfrist: Onsdag den 12. april 2023 kl. 12.00
Samtaler forventes afholdt:
Tirsdag den 18. april 2023 mellem kl. 17 og kl. 21
Ansøgning sendes til:
Skoleleder Bent Møller bm@kratholmskolen.dk
For yderligere oplysninger:
Skoleleder Bent Møller på tlf. 65 96 22 69 eller 30 51 60 70
Ansættelsen sker i henhold til den indgåede aftale mellem BUPL og FKF (Foreningen af Kristne Friskoler)

Kratholmskolen
- EN KRISTEN FRISKOLE
Byghøjvej 27-33 · 5250 Odense SV · www.kratholmskolen.dk

Læs Udfordringen på nettet
Som abonnent på den trykte avis har du adgang til alle artikler på nettet. Find login oplysninger på side 2.

Sådan kan DU være med i Udfordringens vision

Giv gaver med skattefradrag via Missionsfonden på konto

9570 - 0006 139450

Skriv hvilket projekt, som du vil støtte:

Projekt 5127
Avisen Udfordringen

Projekt 5984
Radiomission i Afrika

Projekt 6125
Café Missionen

Projekt 6133
Bibelsk arkæologi (Noahs Ark m.m.)

* Bemærk: Når du støtter, accepterer du samtidig, at navn og beløb må gives fra Missionfonden til Udfordringen.

Tak for din nødvendige forbøn!



Fortidens og *Fremtidens* Bibelhistorie

Bestil på Hosianna.dk



Kristent Bogcenter

kristentbogcenter.dk

Mange bøger på lager - tlf. 66 11 33 13

Få 50% kombi-rabat
på et web-banner på udfordringen.dk
- når du samtidigt har en annonce i avisen
2681 7718/annoncer@udfordringen.dk

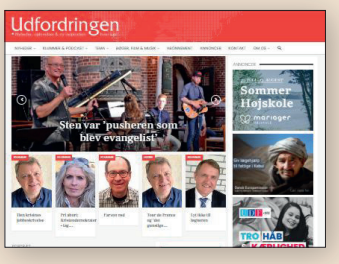

Bestil Bed&Breakfast ovenpå Udfordringen i Christiansfeld

Bo på Det Gamle Posthus i Jernbanegade 1 i verdensarvsbyen Christiansfeld 15 km syd for Kolding.
Bus fra Kolding og Haderslev næsten hver time.
1 værelse med dobbeltseng / eller 2 senge på 1. sal med adgang til køkken og bad. Kun 400 kr. pr. døgn.
Morgenmad kan evt. købes i Udfordringens café.
Bestil hos Margit på mobil 40 31 02 50.



Løs ugens kryds og tværs - og vind et gavekort!

Træn hjernecellerne – og vind måske et gavekort!

Vinder i kryds & tværs uge 9:

Anne Lindholm Hansen
Toftemarken 21
3200. Helsinge

Kodeord: *Lykkeridder*

Du kan også vinde et gavekort på 150 kr. til Hosianna.dk, hvis du finder kodeordet i denne uge ved at sammensætte de bogstaver, der står i felterne med tal.

Skriv kodeordet og send det sammen med dit navn og din adresse til mail@udfordringen.dk eller til Udfordringen, Jernbanegade 1, 6070 Christiansfeld.

Kodeordet skal være Udfordringen i hænde senest **tirsdag den 21.03.2023.** Vinderen offentliggøres i avisen søndag 26. marts.

Obs! Du kan IKKE benytte den portofri kupon på side 21 til at indsende koden.

Blandt de indsendte løsninger trækkes hver uge lod om et gavekort på 150 kr. til Hosianna.dk, vælg mellem bøger, cd'er og film.

Kryds og tværsen leveres af bureauet Kehlet Aps, Varde.

God fornøjelse!







Find flere end 1.000 varer på
Hosianna.dk
Bøger, film, musik, m.m.
Abonnenter får 5 pct. rabat.



Giv et abonnement i gave!
Et abonnement på Udfordringen er en gave som varer længe!
- Med den trykte avis har man også adgang til alle artikler på nettet.
Bestil pr. mail på abonnement@udfordringen.dk eller ring på tlf. 7456 2202.







DR Gudstjenesten søndag den 12.3 er fra Ansgarkirken i Hedehusene. Ægteparret Eva og Rune Selsing er gæster hos programvært Sofie Østergaard, når gudstjenestens tema er fællesskabet. Eva og Rune Selsing udgav i 2022 bogen 'Den borgerlige orden', som forsvarer værdier som ægteskab og familie i bibelsk forstand. Se gudstjenesten på DR 1 kl. 10.00 eller på DR 2 kl. 14. Foto: Kasper Borg, DR

Udvalgte programmer om tro på DR / Kristne TV-kanaler

DR 1

Søndag 12/3
10:00 Til gudstjeneste: Tak til jer der bar - Eva og Rune Selsing
Vi bæres hver dag af hinanden og af fællesskabet. Men husker vi at få sagt tak? Tak til alle dem, der bærer os gennem livet - og hinandens byrder. Det handler gudstjenesten om i dag, hvor ægteparret Rune og Eva Selsing er gæster og sammen med Sofie Østergaard tager til gudstjeneste i Ansgarkirken i Hedehusene.

DR 2

Søndag 12/3
14:00 Til gudstjeneste: Når kunsten udspringer af troen - Jakob Svendsen.
Sendt på DR1 kl. 10.00

Lørdag 18/3
18.50 Før Søndagen
Kendte danskere og DR's ensemble fortolker den danske salmeskat i ord og musik - én salme ad gangen. I aften tager forfatter og billedkunster Tomas Lagermand Lundme fat på salmen "Vor Gud han er så fast en borg".

KKR/TV i DK

Se kristent tv døgnet rundt her:
1. I hele landet på dit tv med en KKR tv-boks. Bestilles på www.kkr.dk / seerklubben@kkr-tv.dk eller tlf/sms: 35 31 00 57.
2. I hovedstadsområdet med stue-, tag- eller fællesantenne (DVB-T2) hele døgnet.
3. På computer, tablet eller mobil: www.kkr.dk.
Programoversigt på: kkr.dk

GOD TV

Tlf. 98 90 91 50
Email: info.scandinavia@god.tv
GOD TV kan ses overalt. Download en app til iPhone, iPad eller Android eller se www.god.tv, hvor der findes 20 web kanaler 24/7.
GOD Channel kan også ses 24/7 via parabol: ASTRA 4A 5º Ø Frekvens: 11.996 GHz, Polarisation: H, Symbol Rate: 27,500 Symbol/s: FEC: ¾. Kan også modtages fra Hotbird 13° øst og Eurobird 28,5° øst. Indgår i TV-pakken hos MoreTv. Findes i mange bredbånds- og kabelnet.

FGP-TV

FGP-Huset, Nygade 17,
3782 Klemensker, Tlf. 40870533
E-mail: post@FGP.dk
Udsendelserne kan ses på FGP-TVs hjemmeside:
www.FGP.dk (Menupunkt: FGP-TVs IT-kanal) – døgnet rundt.
Derudover minimum fire gange ugentlig på GospelChannel.
Blandt andet onsdage kl. 19.00 og lørdage kl. 11.30. GospelChannel er en gratis kanal på bl.a. CanalDigital

Loveworld TV

Kanal ASTRA 2a, 2b, 2d
28,2 grader E= øst. Engelsk kanal. Undervisning og helbredelsesudsendelser. Ekstra parabol muligvis nødvendig. Program og yderligere info.: www.loveworldtv.co.uk/

More 2 life TV

Regionalt TV i MUX 1. Kanal Nord: Mandag - tirsdag 8:30, onsdag 23:00, torsdag 21:00, lørdag 10:00, søndag 11:00. Kanal Øst: Mandag - torsdag 8:30, lørdag 11:30, søndag 15:00.
Kanal Hovedstaden: Tirsdag 11:00, onsdag 15:30, torsdag 11:00, fredag 05:00.

Airport UCB TV

Sender på regionale digitale net
www.ucb.dk/ucbtv.htm
Hovedstaden (Airport TV)
Mandag 07.30-08.00, torsdag 05.30-06.00, søndag 08.30-09.00, søndag 15.30-16.00.

Revelation

Kanal ASTRA 2a, 2b, 2d - 28,2 grader E= øst. Engelsk kanal. Undervisning / forbøn for syge. Ekstra parabol muligvis nødvendig. Program og teknisk support: www.revelationtv.com

SAT-7

Fire tv-kanaler som kan ses på Appen SAT-7 Plus:
• SAT-7 ARABIC (for familier på arabisk)
• SAT-7 KIDS (for børn på arabisk)
• SAT-7 PARS (for persisktalende seere i primært Iran, Afghanistan og Tadsjikistan)
• SAT-7 TÜRK (for tyrkisktalende seere i primært Tyrkiet og Aserbajdsjan)
Se mere på www.sat7.org og facebook.com/SAT7Network

Andre kanaler

<u>På Thor 1º vest:</u>
Vision Norge, Gospel Channel
Fr. 11247 Pol V Sr 24500 Fec 7/8.
På Astra 1 19,2o øst: Bibel TV Fr. 10832 Pol H SR 22000 Fec 5/6.
Astra 2 28,5o øst:
TBN Europe Revelation

MOREtv

Danmarks billigste TV-udbyder MoreTV tilbyder i deres grundpakke også 7 kristne tv-kanaler:
* **KKR-TV** - Københavns Kristne TV har siden 1984 produceret og sendt tv ud fra et kristent livssyn.
* **GOD TV** - international kristen TV kanal.
* **SBN** - en kristen kanal (tidl. Jimmy Swaggart) med sydstats-sang og undervisningsprogrammer.
* **NRB-TV** - en kanal som også har nyhedsstof, set fra en kristen vinkel.
* **Vision Norge** - en norsk kristen tv-station, der blev lanceret i 2003 som den første skandinaviske kristne tv-kanal 24 timer i døgnet.
* **Vision Sverige** - en søsterkanal til den norske Visjon Norge. Begyndte at sende 2015.
* **Kanal 10 Norge** - klassisk kristen undervisning
Se mere på: www.moretv.dk

TV-kanaler

Tysksproget TV

Tysksprogede TV-Kanaler med satellitmodtagelse: Canal Digital: Via Astra modtages bibeltv.de og hopechannel.de / Udsendes fra stationer nær Hamborg:
Hopechannel.de: Tirsdage kl. 21.15 - 22.00: 5 personers bibelkreds-samtale under mottoet Die Bibel-Das Leben, produceret af den tyske Adventistkirke.
Bibeltv.de: Tirsdage kl. 22.00 - 22.30: ICEJ - Faszination Israel med Gottfried Buhler.

Web-tv

GOD TV: www.god.tv
DKNET.TV www.dknet.tv
TBN - Trinity Broadcasting Network: www.tbn.org

Podcasts på Udfordringen.dk

På Udfordringen.dk/podcast/ finder du forskellige podcasts om tro, Jesus og kristendom.
De mange podcasts udgives af forskellige kirker, organisationer og private udgivere, fx Apostolsk Kirke, Valgmenigheder, Israelsmissionen, Laundry, Spadestik og mange flere.
Info.om podcast kan sendes til: redaktion@udfordringen.dk

Radio - tro på P1

Søndag 12/3
08.05 Pilgrim - I mødet med sygdom
Når man bliver alvorlig syg, ændrer livet perspektiv. Kim Borregaard Eriksen deler sine tanker omkring mødet med hospitalets kirke. Og sygehuspræsterne Lene Wagner og Steen Bonde giver et Indblik i deres møde med patienterne.

09.05 Bibelen Leth fortalt
Kristian og Lauge fortsætter med at undersøge Kong David, hans betydning for dannelsen af Israel og hans udvikling fra den arketypiske helt til et særdeles kompliceret og sammensat menneske. Tilrettelagt af Kristian Leth og Lauge Hendriksen. (Genudsendelse fra torsdag).

10.03 Gudstjeneste på P1
Brændkjærkirken, Kolding, Haderslev stift. 3. s. i fasten.
Prædikant: Iben Munkgaard Davids
Salmer:
DDS 747: Lysets engel går med glans.
"Verden er en salme", komponist: Janne Mark.
DDS 21: Du følger Herre al min færd.

11.03 Hvad ville Jesus have sagt?
Vi vil allesammen gerne gøre vores bedste. Men det er ikke altid, vi ved, hvad det bedste er. Og hvem spørger vi, når vi er i tvivl? Hvad med at spørge det, ifølge kristendommen, mest perfekte menneske? Jesus. Hvad ville han have sagt til dig i den situation, du står i? Og hvis ikke han kan komme op med noget fornuftigt, hvorfor i alverden fylder han stadig så meget i vores kulturhistorie og i vores folkekirke? Hvad ville Jesus have sagt: For dig, der elsker Jesus, dig, der ikke ved, hvem Jesus er, og dig, der leder efter argumenter for, hvorfor vi overhovedet nogensinde har fundet på at lave radio om ham. Du kan altid skrive dine spørgsmål til Jesus@dr.dk. Vært: Iben Maria Zeuthen. (Sendes også lørdag 19.03).

Torsdag 16/3
10.03 Bibelen Leth fortalt
Kristian Leth genfortolker bibelfortællinger ind i vores samtid. (Sendes også 20.03 og søndag 9.05).

Søndag 19/3
08.05 Pilgrim - på rejse i troens univers
Anders Laugesen rejser ind i troens verden og besøger et særligt trosmiljø. Her møder han mennesker, som på forskellige måder er optaget af og lever med troen.

09.05 Bibelen Leth fortalt
Kristian Leth genfortolker bibelfortællinger ind i vores samtid. Produceret for DR af Munck Studios København. (Genudsendelse fra torsdag).

10.03 Gudstjeneste på P1
Vestervig Kirke, Aalborg stift. Midfaste
Medvirkende:
Prædikant: Claus Nybo
Vært: Malene Fenger-Grøndahl

11.03 Hvad ville Jesus have sagt? (Sendes også lørdag 19.03).

Kristen lokalradio

Radio Ådalen

Egen antenne: 96,4-107,1 MHz
Fællesantenne: Skjern 92,7 MHz, Videbæk 103 MHz samt netradio: www.radio-aadalen.dk

København

Rhema Radio

Morgen FM 106,3 sendetid 6-10
Aften FM103,4 flere sendetider fra 20-24. Internetradio 24 timer i døgnet: Søg på UCBMEDIA.dk
WEB-RADIO www.ucbmedia.dk

Nordsjællands Kristne Radio & Radio KUR

Egen antenne: FM 92,8 MHz
Stofa net: 96,8 MHz
Netradio og podcast
Radop KUR (Kristen Ungdomsradio): Sender via egen YouTube kanal og via Facebook
www.nkradio.dk

Kristen Lokalradio, Århus

98,7 MHz/Kabel: 98,8 MHz Stofa, 96,5 MHz TDC / www.norea.in

Norea Radio Danmark

Webradio - http://norea.dk

Radio fri-born.dk

Pinsekirken Bornholm, Sagavej 5, Rønne sender internetradio 24 timer i døgnet. Radio fri-born.dk kan findes på computeren, mobil, DAB-Radio, onlineradiobox.com.

Prøv Udfordringen helt gratis!

JA tak, jeg vil gerne prøve den kristne ugeavis Udfordringen gratis i to måneder. Derefter får jeg et girokort for den <u>kommende</u> periode, som jeg kun betaler, hvis jeg vil fortsætte. Jeg er ikke forpligtet.

Jeg bestiller __ 2 måneders GRATIS prøve-abonnement
__ ½ år for kun 348 kr. eller __ et helt år for 648 kr.



Navn: _____

Adresse: _____

Postnr._____ By:_____

Tlf.: _____ E-mail: _____

PS: Du kan også bestille på **mail@udfordringen.dk** - eller på hjemmesiden **udfordringen.dk/bestil**

POST
Sendes ufrankeret
Modtageren

Udfordringen
+++ 24849 +++
7993 Sydjylland-Fyn USF B

(11/2023)

MUSIK TJEK

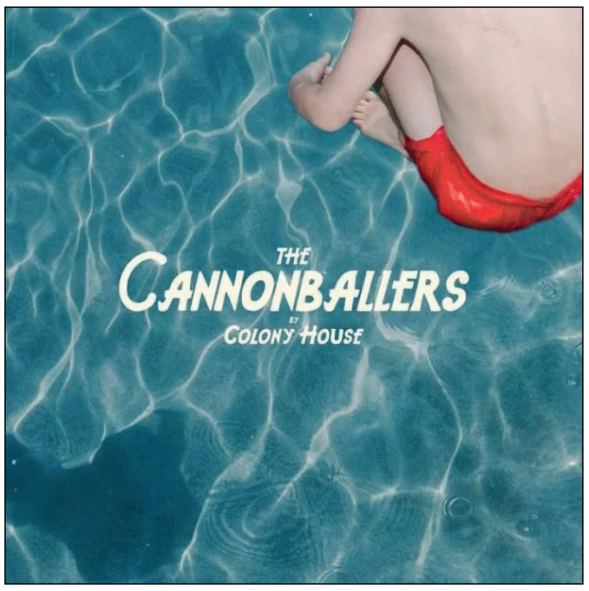

Uhøjtidelig rock

Fjerde album fra Colony House er ude nu. Det er første gang, jeg hører en af deres udgivelser. Det er velspillet rock, der bliver mere seriøst undervejs.

Med sangtitler som Landlocked Surf Rock og Cannonballers handler denne plades første sange mere om fest og ballade end alvor, men stille og roligt hen ad vejen behandler de også sange med dybere emner som fx One Of Those Days, der handler om, at livet ikke altid er en dans på roser eller Don't Give Up On Me, der handler om "ikke at passe ind" i samfundet og i verden omkring en, og at det ikke altid nødvendigvis føles let.

Titelsangen Cannonballers er umiddelbart pladens bedste sang. Det er sikkert også derfor, de valgte den som pladens titel.

Denne udgivelse fra Colony House er tænkt som en musikalsk hyldest både til deres hjemby Nashville, Tennessee og også til glad, surf (strand) rock af artister som Brian Wilson (The Beach Boys), The Hondells og The Surfaris.

Deres forrige plade var efter sigende i samme "surf-stil", og Colony House skulle også være et ganske forrygende live band.

Hvis man allerede er fan af gruppen, tror jeg ikke, man vil blive skuffet. Hvis man aldrig har hørt dem før, minder stilen lidt om Swithfoots tidlige albums.

Pladen slutter af med en temmelig alvorlig sang, I'm Not Dying, hvor der i omkvædet synges:

'Cause I'm Not Dying. I'm just not living like I could.

(Jeg er ikke døende. Jeg lever bare ikke rigtigt som jeg kunne).

Må vi alle komme til at leve op til vores potentiale i Kristus, og ikke kun leve i vores egen kraft (Zak. 4:6).

Mark Bracher

Kunstner: Colony House - **Titel:** Cannonballers - **Genre:** Alternativ Rock - **Tilgængelighed:** itunes.dk - **Pris:** 69 kr.

Scan QR koden og lyt til nummeret "Jesus Christ hold me steady"

REVERENDFUN.COM COPYRIGHT BIBLE GATEWAY



- Jeg mener altså stadig, at jeg kunne vinde en retssag om at få dem ændret til 10 forslag! *(Se 2 Mosebog 20, 1.21)*



Som hyrdedreng havde David slået en løve ihjel, hvis den prøvede at angribe hans får.

David vil kæmpe mod Goliat med Guds hjælp

David forklarer, hvordan hans erfaringer som hyrde vil hjælpe ham til at besejre kæmpen.

Filisterhærens største krigshelt, Goliat, var næsten tre meter høj. Han hånede og udfordrede i 40 dage israelitterne til at sende deres bedste mand til at udkæmpe en tvekamp mod ham. Taberens folk skulle så være modpartens slaver. Men hyrdedrengen David var fast besluttet på at tage kampen op.

"Det rygtedes hurtigt i lejren, hvad David havde sagt. Da kong Saul fik det at vide, sendte han bud efter ham.

„Du må ikke lade dig slå ud af den overmodige filister," sagde David til Saul. „Jeg skal nok gøre det af med ham."

„Det kan du ikke," sukkede Saul. „Du er ung og uerfaren, mens den mand har været kriger fra sin ungdom af."

Men David svarede: „Jeg har i årevis vogtet min fars får. Hvis der kom en løve eller en bjørn og tog et lam fra hjorden, løb jeg efter dyret, fældede det med min slynge og rev lammet ud af gabet på det. Hvis dyret så angreb mig, greb jeg fat i dets pels og slog det ihjel. Jeg har slået både løver og bjørne ihjel, og nu skal det gå den her uomskårne filister på samme måde, for han har udfordret den levende Guds hær. Den Gud, som frelste mig fra løvers og bjørnes kløer, vil også hjælpe mig imod den filister."

„Godt," svarede Saul, „så gå imod ham. Og må Herren være med dig."



Kong Saul gav David sin egen rustning med både bronzehjelm og brynje på - men han kunne næsten ikke bevæge sig i det.

Saul gav nu David sin egen rustning med både bronzehjelm og brynje. David spændte bæltet med sværdet om livet, men han kunne ikke bevæge sig med alt det på. Han havde jo aldrig prøvet det før. „Jeg kan dårligt bevæge mig i den mundering," sagde han og tog det hele af igen.

(1 Sam. 17, 31-39)

"Hvis der kom en løve eller en bjørn og tog et lam fra hjorden, løb jeg efter dyret, fældede det med min slynge og rev lammet ud af gabet på det. Hvis dyret så angreb mig, greb jeg fat i dets pels og slog det ihjel," forklarede David.

Tegningerne er Martin Youngs Bible Cartoons. Teksten er fra Bibelen på hverdagsdansk.



KFS-påskelejr med fokus på troen som fundament

KFS afholder påskelejr for unge studerende i Skanderborg fra 1.-5. april. Denne gang med besøg af forfatteren Rebecca Pippert.

En lejr med betydning

Påskelejren har år efter år fået lov til at få afgørende betydning for mange KFS'eres tro og relation til Gud gennem fællesskab, undervisning, lovsang og forkyndelse. Derfor er lejrchef og sekretariatsleder Peter Bjerre glad for, at KFS igen får lov til at byde studerende fra nær og fjern velkommen til fem dages lejr i Skanderborg:

- Sidste års lejr var – med corona minderne friskt i erindringen – en stærk påmindelse om, hvor berigende det er, når vi mødes og deler vores tro. Derfor er vi også enormt taknemmelige over, at vi i KFS igen får lov til at skabe rammen om det her fælles møde mellem studerende på tværs af hverdagens studier og kirkelige sammenhænge, hvor vi både i undervisning og forkyndelse kan blive opmuntret, udfordret og udrustet til hverdagen sammen.



KFS har siden 2019 haft et arbejde på Grønland. Fotos fra Påskelejren 2022.

Besøg af forfatter

Det er i år lykkedes at få en Rebecca Pippert på besøg. Rebecca er en international forfatter og foredragsholder, som gennem sit liv har beskæftiget sig med og skrevet flere bøger om åndelig fornyelse og evangelisation.

Rebecca talte på en KFS-lejr for 10 år siden, og KFS generalsekretær Jakob Højlund er rigtig glad for, at hun nu igen besøger lejren. Han fortæller:

- Rebecca Pippert har livslang erfaring med at læse i Bibelen med alle mulige mennesker, både kristne, søgende og ikke-troende fra alle mulige kulturer, og hun har set den ene efter den anden komme til tro på Jesus gennem Bibelen. Det glæder jeg mig over, at KFS'erne kan få lov til at lære af og blive inspireret af på årets Påskelejr!

Alle skal simpelthen have lov til at høre om Jesus, og det kan de bl.a., når vi læser i Bibelen sammen. Det fantastiske er, at den vandring også inkluderer os selv; vi bevæger os også hen til Jesus, hvor han og hans kærlighed får lov til at blive større.

Alle er velkomne

Selvom Påskelejr primært er til for studerende, er alle meget velkomne til at deltage i lejrens aftenmøder. For at dække udgifter til leje af lokaler osv. skal der købes en aftenbillet i døren til 90 kr. (60 kr. for medlemmer).

Programmet for de enkelte dage kan findes på hjemmesiden: paaskelejr.dk

Eilis



Å-festival i pinsen

Årets festival afholdes d. 26-29. maj. Programmet er endnu ikke færdigt og vil løbende blive opdateret på hjemmesiden.

Å-festival kan dog allerede afsløre, hvilke kunstnere der medvirker:

Rebecca St. James // USA er en GRAMMY®-vindende singer-songwriter, best-selling forfatter, taler og skuespiller Hun blev katapulteret ind i rampelyset efter udgivelsen af sit debutalbum fra ForeFront Records i 1994.

FLAME er både en GRAMMY® nomineret og Stellar Award vindende hip-hop kunstner. Han er en af de ledende artister på den kristne hip-hop scene og har udgivet 9 albums til dato.

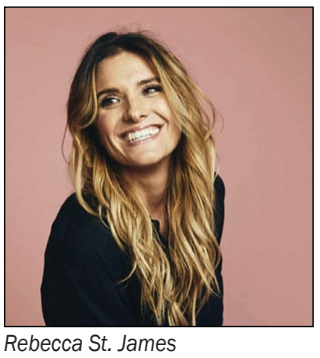

Rebecca St. James

Kings Kaleidoscope blander messingblæsere, strengeinstrumenter, hip-hop-rytmer, elektroniske og analoge lyde og farvestrålende kompositioner. Gruppen startede som lovsangsmusikere i en kirke.



Flame

Israel & New Breed har siden 1989 sat sit aftryk i kirkerne rundt i verden med sange som *Jesus at the Center, Moving Forward, Friend of God, You are Good* og mange flere.

Bodil







De seneste års påskeaviser er blevet delt ud til tusindvis af husstande. Vil du være med til at dele dette års påskeavis ud i postkasserne i et kvarter, du vælger...?.

Giv påskeavisen
- til dine naboer og venner!

Kun få danskere får gavn af påskens budskab, fordi de ikke véd, hvor vigtigt det er.

Derfor udgiver Udfordringen **en udadvendt påskeavis Palmesøndag den 2. april** - i ugen op til påske. Avisen formuleres, så den henvender sig til almindelige danskere. Ekstra eksemplarer kan bestilles i Udfordringens webbutik: Hosianna.dk – nu. Bestilte aviser udsendes torsdag d. 30. marts, hvorefter de kan uddeles i weekenden og i "den stiille uge".

Bestil fx pakker med:

10 stk.: 100 kr. (10,00 kr./stk.)
25 stk.: 150 kr. (6,00 kr./stk.)
50 stk.: 250 kr. (5,00 kr./stk.)
100 stk.: 400 kr. (4,00 kr./stk.)
200 stk.: 700 kr. (3,50 kr./stk.)
500 stk.: 1600 kr. (3,20 kr./stk.)
1000 stk.: 3000 kr. (3,00 kr./stk.)

Obs! Gratis forsendelse!
Prisen er inkl. pakkeporto i Danmark.
Aviserne bedes bestilt i separat ordre.

Du kan du sende en anden

Vi har flere læsere, som gerne vil dele mange flere aviser ud, men som ikke har råd til at købe aviserne.

Til gengæld er der andre læsere, som kan betale for aviserne, men ikke kan overkomme at gå ud med dem.

Er det dig?

Lad os samarbejde om at få budskabet spredt.

* Udfordringen holder prisen så lav som mulig.

* En frivillig vil dele det gode budskab ud i postkasserne.

* Du giver en gave via Missionsfonden (med skattefradrag) på konto 9570 - 0006 139450. Husk at skrive: **Projekt 5127 Udfordringen**, da vi ellers ikke får pengene.

Da vi først senere får besked, bedes du sende en mail til anne@udfordringen.dk om, hvad du har givet, så vi véd, hvor mange aviser, vi kan give videre til dem, der går ud.

Henri.



Ugens Julius

Ifølge indenrigs- og boligminister Kaare Dybvad vil regeringen nu arbejde for en ændring af kirkernes indsigelsesret mod vindmøller, så man undgår, at grønne projekter bliver forsinkede...

BAGSMÆKKEN

'Dancing on Water'

Sidst i februar var jeg til lysfestival i København med en veninde. Fælles for alle lysinstallationerne var netop, at der var lys i installationerne, eller der blev kastet lys op på en væg, som så dannede lysinstallationen. I begge tilfælde var lyset en del af selve installationen. Vi så bl.a. "Den anden side af Solen", "Terra" og "Echo".

Men en enkelt af installationerne greb min opmærksomhed og interesse på en særlig måde. Det særegne ved den var, at det faktisk ikke i sig selv var en lyskilde eller en lysinstallation. Den kunne ikke selv lyse, for det var blot en hel masse små paillet-lignende blanke stykker, der i tynde tråde var spændte ud over Frederiksholms kanal. Men i disse blanke stykker spejlede sig, ja dansede det sædvanlige lys, som altid oplyser København i mørke – som ildfluer om natten. Installationen hed da også "Dancing on Water".

Til forskel fra mange af de andre installationer, var der noget eventyrligt, ja rørende ved denne installation, som om man blev rykket ud af den fysiske virkelighed over i et drømmende univers. Der var ligesom mere til stede end det konkret synlige. Det henførende kom fra noget andet end fra selve kunstværket, som blot var et genskin. Men netop derfor betog det mig.

Det fik mig til at overveje, hvad det er – eller skulle være – der virker dragende ved en kristen. Det er ikke det, jeg selv kan stable på benene af fromhed, mine evner eller min styrke. Det er ikke mit eget lys. Det er Guds genskin i mig.

Hvis vi vil være lys og salt i verden, må vi være som lysinstallationen "Dancing on Water". Vi må være små blanke stykker uden lys i os selv, men modtagelige for lyset fra Gud. Vores forsøg på selv at blive lys kommer derimod let til at skygge for det sande lys. Men der hvor vi vover at være tomme kar eller et blankt intet, kan Guds lys skinne rent og klart i os. Så mere af Jesus og mindre af mig. Han bør vokse, og jeg blive mindre.

Det fortælles om en skoleklasse, der havde været på besøg i en katolsk kirke, hvor vinduerne var glasmosaikker af forskellige helgener. Vel hjemme på skolen, blev børnene spurgt om, hvad de havde lært, og hvad en helgen er. En lille pige rakte hånden op og kom med det helt rigtige svar: "Det er én, lyset skinner igennem". Og dette gælder både for helgen her og helgen hisset.

Så vil vi være et kunstværk, der berører andre som "Dancing on Water" berørte mig, må vi minde os selv og hinanden om, at vi er Hans herligheds afglans!



Af Kirsten Krog
Cand.mag. Deltidsjournalist
i Kbh. for Udfordringen

Af Elizabeth Alves



Gundlægger af forbønsbevægelsen Intercessors International. Har undervist i mere end 30 lande om effektiv bøn.

Bed, for at du kan vinde kampen!

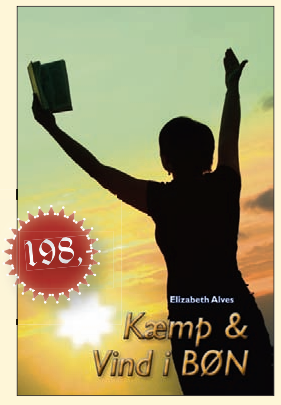

*Bøn er mere end poetiske ord. **Bøn kan forandre** dit eget liv, familiens og samfundets. Kom med i kampen og oplev, hvordan din bøn bliver meningsfuld og virkningsfuld, når du kommer i direkte kontakt med Gud.*

Hosianna.dk
Udfordringens bøger & musik
7356 1500 - 7456 2202