Udfordringen

... den kristne ugeavis

Søndag den 7. Maj 2023 * Uge 19 * * Årgang 51

Forår

Kun 3 uger til Pinse!



26-årig i IMs hoved-bestyrelse

Hannah Christiansen, der bliver færdig som psykolog til sommer, skal fra 1. august være et ungt, kvindeligt og fynsk medlem af Indre Missions hovedbestyrelse.

Læs om begrundelsen og om hvem, Hannah Christensen er. Side 4.



Sarons Slette kan fejre 40 år

Poul Thomsen oprettede selv den uafhængige bibelcamping Saron Slette. Nu overgiver han tøjlerne til Birgitte og Bo Steffensen-Thomasen.

Birgitte ønsker at bringe inspirationen fra Ffald-y-Brenin i Wales til Gatten i Himmerland. Side 15.



Simon er Udfordringens nye redaktør

Bestyrelsen for Udfordringen har ansat journalist Simon Thidemann, Aarhus, som ny redaktør efter Henri Nissen, der stopper efter 38 år den 31. maj.

Læs interview med Simon side 3.

Se billeder fra receptionen side 9.

Heragården, et botilbud for unge med autisme, søger pædagog

Vi søger en kollega på min. 30 timer pr. uge med autisme-erfaring, der brænder for at arbejde med unges udvikling.
Tiltrædelse den 1. september 2023,
eller hurtigst muligt.

På Heragården bliver du en del af en faglig udvikling med fantastiske kolleger og unge mennesker.
Vi glæder os til samarbejdet.

Læs mere på heragaarden.dk eller kontakt Daniel Laugesen på tlf. 9627 3100.

promissio

LEDERPAR
SØGES TIL DANSK
BIBELSKOLE I ETIOPIEN



Vi søger et par, som brænder for unge og mission. I kommer til at lede vores populære bibelskole, Global Discipleship Training, som går på tværs af Danmark og Etiopien.

I får base i Bale Robe, hvorfra I bliver en del af verdens hurtigst voksende lutherske kirke, Mekane Yesus-kirken, og kommer til at samarbejde med de lokale ledere og præster om at bringe evangeliet over grænser.

Se hele stillingsopslaget på promissio.dk/lederpar
Ansøgningsfrist 25. maj

★★★★★
Jyllands-Posten



Bibelselskabet

NYHED

Årets gavebog
til konfirmanden

Bogen til det unge menneske på vej ud i livet er fuld af livsmod og gode råd.



Erik Baun arbejder stadig på deltid for BDM i Christiansfeld, hvor han står for import og salg af ca. 50.000 Herrnhut-stjerner om året.

Tidligere generalsekretær for BDM, Erik Haahr Baun, 75 år

Pastor Erik Baun, der var generalsekretær for Brødremenighedens Danske Mission i årene 2007-2014, kunne den 2. maj fejre sin 75 års fødselsdag.

Erik Baun, der blev født i 1948 i Odense, blev cand. theol. i 1980 og samme år ansat som missionssekretær i BDM. Fra 1986-1992 var han lærer på Børkop Bibelskole, hvorefter han blev generalsekretær i Bibellæser-Ringen fra 1992-2007. Herefter blev han generalsekretær i BDM frem til sin pensionering i 2014.

Som pensionist arbejder Erik Baun stadig på deltid som frivillig i BDM, hvor han har ansvar for import og salg af Brødremenighedens adventsstjerner. De såkaldte Herrnhuterstjerner, som bliver stadig mere populære, fremstilles i den tyske Brødremenighedsby Herrnhut i Sachsen, hvor produktionen har fundet sted siden 1894. Salget af stjernerne er med til at finansiere udsendelse af missionærer og støtte til kirker og sundhedsprojekter i bl.a. Albanien, Vestbredden i Israel, Tanzania og DR Congo.

Erik Baun har siden 1972 været gift med Astrid Baun, der også er teolog, og de bor i Børkop. Sammen har de fire børn og to børnebørn.

Bodil

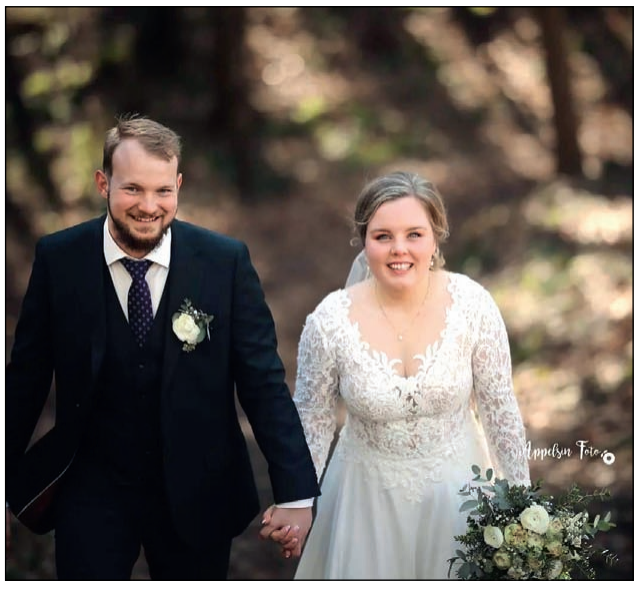

Tillykke til Iben og Mathias Kragh Nørlund, der blev viet i Vrå Baptistkirke den 1. april 2023. Parret bor i Aalborg.

Læsernes egne mærkedage

Brudepar tilbydes Udfordringen gratis leveret i tre måneder, ligesom brudebilledet bringes uden omkostninger.

Læs også avisen på Udfordringen.dk

Brugernavn: udf-net Kodeord i maj: himmelrummet
Kodeordet for maj gælder til mandag d. 5/6 2023 kl. 9.

Ugens profil: Kim Klokmose

Ny forstander på Rudehøj Efterskole



Kim Klokmose (43) er ansat som ny forstander på Rudehøj Efterskole i Odder efter sommerferien.

Kim kommer fra en stilling som afdelingsleder i udskolingen på Midtjyllands Kristne Friskole i Herning, hvor han har været ansat i seks år.

Fra Herning til Odder

Kim ankommer til Rudehøj Efterskole med et godt kendskab til skolen, eftersom han allerede inden tiden som afdelingsleder i Herning gennem 11 år var ansat som lærer på Rudehøj Efterskole.

Kim afløser Jacob Hørning, der har været forstander gennem de seneste 13 år.

Privat er Kim gift med Dorte og far til to piger. Familien vil i forbindelse med jobskiftet rykke teltpælene op fra Herning og flytte ind i forstanderboligen på Rudehøj Efterskole.

Kim fortæller selv om sit valg af jobbet som forstander:

”Jeg glæder mig over igen at blive en del af Rudehøj, og jeg ser frem til at stå i spidsen for en fantastisk efterskole, der i kraft af en enestående medarbejderflok og gode rammer gør en forskel i de unges liv.”

Bestyrelsesformand Vinnie Svinth Nielsen udtaler:

”Vi er utroligt glade for, at Kim bliver ny forstander på Rudehøj Efterskole. En efterskole er et komplekst økosystem med en stor personaleflok, en masse unge og ambitiøse mål om, at de unge får undervisning af høj kvalitet samtidigt med, at de bliver mødt og rustet til livet.

Vi oplever Kims passionerede tilgang og kærlighed til skolen som en velsignelse og glæder os til den næste del af rejsen for vores skønne efterskole.”

Rudehøj er en kristen efterskole, der er startet af DanskOase.

Bodil

Poul Langagergaard 75

Tidligere generalsekretær for Indre Mission og leder af Menighedsfakultetet i Aarhus, cand. theol. Poul Langagergaard, fyldte 75 år den 5. Maj.

Poul Langagergaard var Indre Missions generalsekretær gennem 10 år fra 1982. Som nu 75-årig er han stadig aktiv som CEO i tech-virksomheden Evovia.

For 17 år siden startede han virksomheden Musskema.dk, der for et år siden skiftede navn til Evovia. Virksomhed tilbyder hjælp til alle slags ledere og har modtaget 5 Gazelle-priser. I dag er der 18 ansatte, inklusive Poul Langagergaards søn, Joachim, der er medejer og direktør.

Poul Langagergaard og hustruen Jonna er frivillige i Helligåndskirken i Aarhus Vest, hvor Poul i 20 år har siddet i menighedsrådet og gennem 12 år har været valgt til provstiudvalget for Aarhus Vestre Provsti. Siden 2007 har Poul hvert år været rejseleder for en sognerejse fra Helligåndskirken, hvor man har set mange skønne dele af Europa og Israel.

Bodil



Poul Langagergaard, som var generalsekretær i Indre Mission i 1982-1992, fyldte 75 den 5. maj. Han er nu ledelsesrådgiver og CEO i den digitale ledelsesplatform Evovia, ligesom han og hustruen, Jonna, stadig er aktive som frivillige i Helligåndskirken i Aarhus.

Mindeord over Esther Krogstrup

Lederne for det kristne bofællesskab Council Center i Vilbjerg har sendt denne nekrolog.

Af Kirsten Slot Jacobsen, leder af Council Center og Sonja Bjerregaard, bestyrelsesformand

En stor personlighed med tanker og omsorg for andre mennesker er her ikke mere.

Esther Krogstrup sov stille ind den 2. april 98 år gammel og blev begravet på Nøvling kirkegård d. 14. april med efterfølgende mindesammenkomst på Council Center, Nøvling, Vildbjerg.

Ægteparret Esther og Johannes Krogstrup, som boede på gården Nøvlingskov, blev gift i en moden alder og fik ingen børn. De havde et stort hjerte for børn og unge i området. Mens Johannes levede, skænkede de jorden til Nøvlingskov Efterskole og nød glæden ved at have unge mennesker omkring sig.

Da Esther blev enke i 1998 og stod alene med gården, fik hun en vision om at kunne gøre noget for andre mennesker ved at skabe et kristent hjem for enlige, hvor man kunne få råd og vejledning til at leve et godt liv.



Esther Krogstrup (1924-2023)

I november 1999 inviterede Esther derfor personer fra sit netværk til et møde, og der blev dannet en gruppe til at arbejde videre med ideen. Den 30. oktober 2000 blev der holdt stiftende Rådsmøde med vedtagelse af vedtægter, og der blev valgt en bestyrelse.

Formålet ifølge vedtægterne var ”at udgøre et kristent bofællesskab og at yde hjælp og støtte til dem, der ønsker at leve et liv i henhold til det kristne livssyn.”

Esther var stærkt forankret i den kristne tro. I forbindelse med et møde med Aglow i USA i 1999 gjorde det et stort indtryk på hende, hvordan Gud giver råd i livet. Da Council betyder Råd, skulle det være et sted, hvor man kan få rådgivning.

Stedets navn blev derfor Council Center ud fra et ønske om at signalere fællesskab, sammenhold og mulighed for støtte og vejledning.

Bestyrelsen gik i gang med arbejdet om at få etableret et bofællesskab på gården Nøvlingskov ved at omdanne en af bygningerne til lejligheder, men det viste sig at være for omkostningstungt. Det blev kun til 3 værelser på 1. sal i stuehuset.

I 2004 havde Gud talt til Esther om et gennembrud, som viste sig ved, at det blev muligt at købe den tidligere konfektionsfabrik Jørli i Nøvling og omdanne den til lejligheder. 1. januar 2005 overtog Council Center Jørli, og den selvejende institution Council Center blev etableret. Esther besluttede ligeledes at overdrage gården Nøvlingskov til Council Center.

I foråret 2006 blev de første 8 lejligheder og lederboligen klar. I 2009 blev der opført 2 lejligheder og 1 værelse, og i 2014 yderligere 2 lejligheder, så der i alt er plads til 13 beboere på Council Center

Da Esther solgte gården, boede hun i nogle år på Council Center, inden hun flyttede i en lejlighed i Vildbjerg.

For at fremtidssikre Esthers vision om et kristent bofællesskab, fik Council Center 8 lejligheder godkendt af Socialtilsynet i 2019.

Vi skylder Esther en stor TAK for, at vi her godt 22 år senere har stedet Council Center. Vi arbejder med stor ydmyghed for at videreføre hendes tanker om et kristent bofællesskab. Vi oplever et sted, hvor der skabes livshåb og livsglæde ind i hverdagen.

Æret være Esther Krogstrups minde.

Simon Thidemann bliver ny redaktør for Udfordringen

Præstesønnen læste også teologi, men skiftede til journalistikken og har bl.a. arbejdet på Jyllands-Posten og på Blå Kors' landskontor. Nu overtager han ledelsen af Udfordringen efter Henri Nissen.

Af journalist Henri Nissen

Bestyrelsen for Udfordringen har - i samarbejde med rekrutteringsvirksomheden MentalTouch - fundet en ny ansvarshavende chefredaktør for Udfordringen. Den udvalgte er journalist Simon Thidemann, Aarhus.

I mandags den 1. maj blev der holdt en intern reception for Simon Thidemann på Udfordringen med deltagelse af medarbejdere, de frivillige og bestyrelsen.'

Simon Thidemann er således tiltrådt stillingen, men indtil midt i måneden er det den gamle redaktør, der står for Udfordringen, medens Simon indføres i de tekniske og andre forhold.

Men fra den 15. maj og fremefter får Simon ansvaret for Udfordringen.

Vi har stillet den nye redaktør nogle spørgsmål, for at læserne kan lære ham at kende.

– Hvad fik dig til at søge stillingen som redaktør på Udfordringen?

– Jeg er uddannet journalist og kan helt grundlæggende godt lide avismediet.

Kirkelig baggrund

– Kan du fortælle lidt om din kirkelige baggrund?

– Jeg har helt fra barnsben kommet i en af Danmarks bedst besøgte folkekirker, der altid har været med til at udfordre rammerne for, hvad man kan i en folkekirke – både i forhold til form, fællesskab og åndelighed.

Jeg var som ung med til at starte en stor ungdomsgruppe i samme kirke (Christianskirken i Aarhus). Her var vi meget inspirerede af den måde, man tænkte kirke og kristenliv på i Aarhus Valgmenighed og havde et ønske om at få det til at spille sammen med en almindelig folkekirke og de fordele Folkekirken har i forhold til at have en stor berøringsflade med den "almindelige" dansker.

Jeg har både været med på Sommer Oase og Sæby Bibelcamping (som i dag er blevet til Hjallerup), og føler mig fint hjemme begge steder. Jeg føler mig også fint hjemme i mere karismatiske sammenhænge, men har ikke bevæget mig voldsomt meget i de kredse.

Det fælleskirkelige

– Udfordringen er jo en fælleskirkelig og karismatisk avis. Hvordan vil du imødekomme det?

– Jeg har ingen udfordringer overhovedet med at være i karismatiske miljøer. Jeg har ikke selv færdes ret meget i det karismatiske miljø, men glæder mig til at lære den del af kirken meget bedre at kende.

Som du selv siger, er Udfordringen en fælleskirkelig avis. For mig bliver det en lige stor opgave at imødekomme både den ene og den anden side.

Jeg har ingen planer om, at Udfordringen skal blive mindre karismatisk, men måske kan der godt blive mere plads til det mindre karismatiske.

Det særlige ved Udfordringen er jo netop muligheden for at styrke, vække og samle kristne i Danmark ved at udfordre, inspirere og hjælpe hinanden. Vi kan alle sammen altid vokse mere både åndeligt og menneskeligt og det kan Udfordringen hjælpe med.

Et af de vigtigste kristne kendetegn er den indbyrdes kærlighed.

Den indbyrdes kærlighed, som udspringer af Guds kærlighed, gælder ikke kun indenfor ens egne kirkemure, men gælder mellem alle kristne, der deler den samme tro på Jesus.

Præstesøn valgte journalistikken

– Du læste først teologi i syv år. Tænkte du på at blive præst, ligesom din far, Esper Thidemann?

– Ja, det var planen. Men den plan ændrede sig.

– Du skiftede så til at læse journalistik. Hvad fik dig til at vælge den retning?

– Jeg er generelt glad for at kommunikere, både skriftligt og mundtligt, og syntes ganske simpelt, at det lød som en spændende uddannelse.

– Du har været i praktik som journalist på Jyllands-Posten. Hvad lærte du der?

– I mine halvandet år på Jyllands-Posten havde jeg en meget stejl læringskurve. Jeg var ikke specielt dygtig i begyndelsen, men lærte rigtig meget af at være blandt nogle af landets dygtigste journalister.

Jeg lærte at arbejde og tænke journalistisk. Jeg lærte at kende og finde den gode historie, og så fik jeg et meget lærerigt indblik i, hvordan den danske medieverden fungerer.

– Du har arbejdet syv år på Blå Kors' landskontor i Silkeborg. Er du selv afholdende?

– Blå Kors stoppede med at være en afholdsbevægelse i 2001. Blå Kors er en kristen social hjælpeorganisation, der hjælper socialt udsatte børn, unge og voksne i Danmark.

Blå Kors har været igennem en forrygende udvikling igennem de seneste tyve år og har særligt gennem de seneste ti år vækstet voldsomt i størrelse og er i dag en af de største spillere i Danmark, når det gælder socialt udsatte i Danmark.

Det har været meget spændende og lærerigt at være en del af den proces.



Jeg føler mig også fint hjemme i mere karismatiske sammenhænge, men har ikke bevæget mig voldsomt meget i de kredse, siger Udfordringens nye redaktør, Simon Thidemann.

Bliver i Aarhus

– Din kone Pernille er lærer og I har tre børn. Flytter I nu til Christiansfeld?

– Vi har ingen planer om at flytte til Christiansfeld, men man kan jo aldrig vide, hvad fremtiden bringer.

Vi er meget glade for Aarhus, hvor både vi og vores børn trives usædvanligt godt. Det skal man huske at sætte stor pris på, hvis man er så heldig.

– Har du nogle tanker om, hvordan Udfordringen kan udvikle sig?

– Jeg har mange tanker om, hvordan Udfordringen kan udvikle sig, men i første omgang vil jeg indlede en proces i fællesskab med medarbejderne og bestyrelsen, hvor vi sammen vil kigge på, hvor Udfordringen kan og skal udvikle sig hen.

Udfordringen er en fantastisk avis, som har været til stor velsignelse og inspiration for mange kristne igennem mange år. Alt det gode, som Udfordringen er, skal vi holde fast i og bygge videre på, og med udgangspunkt i det skal vi udvikle avisen videre.

Som tværkirkelig avis har Udfordringen en enestående mulighed for at være en platform, der kan være med til at samle, vække og styrke kristne i Danmark i en tid, hvor mange føler sig usikre og i en tid, hvor mange kristne fællesskaber og værdier er under pres.

Det er vigtigt, at vi som kristne i Danmark hjælper hinanden i troen, i tvivlen, i verden og i livet i det hele taget. Her kan Udfordringen være med til at spille en vigtig rolle.

Jeg vil gøre alt, hvad jeg kan for at være med til at gøre Udfordringen både relevant og interessant for så mange mennesker som muligt. Det indebærer også, at vi får endnu mere fokus på hele det digitale univers, så endnu flere mennesker opdager vores historier, slutter redaktør Simon Thidemann.

Se mere side 9.

COMPOUNDERS

MW Compounders er en dansk børsnoteret investeringsforening. Foreningen er udbyttebetalende og har investeret i 20-30 globale compounder-aktier.

Læs mere på vores hjemmeside: www.mwcompounders.dk

Kontaktpersoner:
Johannes Møller: 61 31 64 85 Dan Wejse: 26 83 37 44

KLUMME

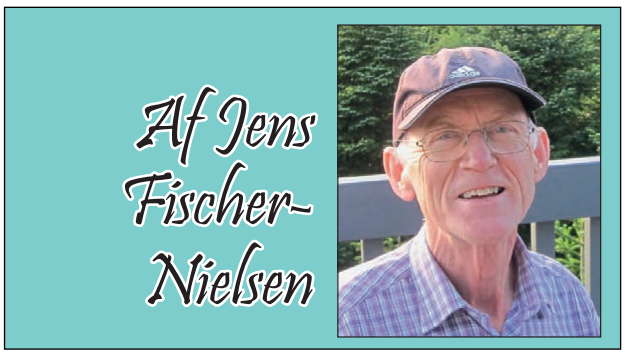

Vi har brug for en *integritets*-bevægelse

Endnu én person blev i sidste weekend fældet af medieedomstolen. Der er efterhånden en del, som har måttet forlade deres job på denne måde.

På den ene side er det godt, at der bliver gjort op med dårlig og umoralsk adfærd. På den anden side kan det ende i det rene hykleri. Som kristne ved vi jo, at ingen er fejlfri – og hvor er tilgivelsen?

- Jeg har længe tænkt, at der trænger til en "moralsk oprustning" i Danmark, et opgør med alt muligt sjofelt og umoralsk – som i øvrigt også florerer i medierne. Men jeg har samtidig tænkt, at hvis det kommer fra en kirkelig side, vil mange håne initiativet. Og kirkens folk er jo heller ikke perfekte. Så hvem vil overhovedet turde påtale noget som helst?

Nu er der sket det, at uafhængigt af kirken rejser der sig protester mod krænkelser – og undskyldninger om, at man var halvfuld, tæller ikke længere.

Jeg glæder mig over, at krænkelser kommer frem i lyset og påtales. Det er positivt. Det er et stykke på vejen. Dog er jeg ked af, at tilgivelse er meget langt væk. Men samtidig ved jeg også, at jeg ikke komme langt med ord om tilgivelse, når det ikke er mig, som er blevet krænket.

- Ved en sag indenfor kirken husker jeg, at nogen begyndte at sige, at bestyrelsen skulle tilgive, og lade personen, som havde krænket, fortsætte i sit job. Det kunne man selvfølgelig ikke, for tilliden var væk. Og det er jo heller ikke sådan, at man kan tilgive krænkelser på andres vegne. Enhver må have frihed til at tilgive eller lade være i forhold til det, som er begået mod én selv – ikke mod andre. Hvis en bestyrelse tilgiver en krænker, er det jo en ny krænkelse af den krænkede.

Det er fint, at der er kommet en "Me-too-bevægelse", men i forlængelse af den kunne jeg ønske mig en "integritetsbevægelse".

Lad os nu antage, at alle krænkere er afsløret. Alle i ledende stillinger er rene og uden pletter. Hvor længe vil der gå, inden der kommer nye sager? – Ikke ret lang tid. Der er kun én mulighed for at undgå nye sager. Det er kontant afvisning lige på stedet: "Hold fingrene væk!" … "Det, du siger, er ikke i orden!" … "Det vil jeg ikke være med til!" … "Jeg bruger whistleblowerordningen, hvis du ikke siger undskyld lige nu!"

- Jamen, så kan jeg blive fyret, vil nogen sige. Eller så kan jeg ikke avancere, vil andre sige. Men det er her, spørgsmålet om integritet kommer ind. Rigtigt og forkert handler ikke om, hvorvidt jeg bliver fyret eller ikke forfremmet. Folk med 100 % integritet tænker ikke på det, men på hvad de vil (eller ikke vil) stå model til.

Det lyder let, men det er det ikke. Ved overgreb, krænkelser, overfusninger eller grænseoverskridelser bliver man forvirret og husker ofte først bag efter, hvad man skulle have gjort eller sagt. Men man kan måske forberede sig ved at nedskrive sine værdier og sætte nogle kriterier op for, hvad man vil acceptere - og hvad man ikke vil acceptere.

Det er i øvrigt næstekærligt at stoppe et medmenneske i udviklingen af hans/hendes ondskab. Jeg ved, at det kan være svært, men egentlig skulle det være let at opretholde sin integritet og tale/handle uden frygt i Danmark. Vi bliver ikke hængt for at sige chefen imod. Og vi dør ikke af sult, hvis vi bliver fyret.

- I Filipperbrevet 4,8 står der bl.a.: "Fokuser på det, der er ædelt, ret, rent, det der er værd at elske og tale godt om, det gode og det rosværdige". Hvis vi skærper bevidstheden på det, tror jeg det vil være lettere at stå op mod krænkelser. Og det vil tillige være lettere at holde vores egen sti ren, hvilket i grunden er det vigtigste.

Jens Fischer-Nielsen er tidl. missionær i Bangladesh og sognepræst i Esbjerg. Forfatter til bl.a. "Et Godt Liv". Mail: fnjens@gmail.com

Indre Mission får 26-årig med i hovedbestyrelsen

Det hidtil yngste medlem af IM's hovedbestyrelse er som ønsket både kvinde - og fynbo.

Indre Missions hovedbestyrelse henter et nyt medlem fra ungdomsrækkerne.

Fra 1. august 2023 sidder 26-årige Hannah Christiansen fra Odense nemlig med ved bordet, når Indre Missions hovedbestyrelse holder møde. Hun bliver dermed det hidtil yngste medlem af Indre Missions øverste ledelse.


Hannah Christiansen, der bliver færdig som psykolog til sommer, skal fra 1. august være med i Indre Missions hovedbestyrelse. Foto: Indre Mission

I landsudvalget for IMU

Hannah Christiansen sidder i forvejen i landsudvalget for Indre Missions Ungdom (IMU) og repræsenterer derfor den unge generation i Indre Mission.

Hun er opvokset i Vejle, hvor hun allerede som barn fulgte med forældrene i Vejle Missionshus. Det var dog først, da hun kom tilbage fra efterskole, at hun for alvor fandt sit eget kristne ståsted og blev en aktiv del af Indre Missions Ungdom i Vejle, hvor hun som 18-årig også blev formand, hedder det i pressemeddelelsen fra Indre Mission.

Psykolog fra Odense

Hannah Christiansen fortæller, at hun for 5 år siden flyttede fra Vejle til Odense for at læse til psykolog. Her søgte hun straks ind i det lokale IMU fællesskab, hvor hun i dag også sidder i bestyrelsen. Til sommer er hun klar til at søge arbejde som nyuddannet psykolog.

"Det var en stor overraskelse for mig at blive spurgt om at træde ind i Indre Missions hovedbestyrelse," fortæller Hannah Christiansen. "Jeg måtte lige have lidt tid og bede en ekstra bøn til Gud, inden jeg kunne sige ja."

'Ung kvindelig fynbo med hjerte for Indre Mission'

Bestyrelsens formand Hans-Ole Bækgaard forklarer valget af Hannah Christiansen med, at "vi ønskede både en fra det fynske, en med hjerte for IMs sag, en kvinde, en ung, som kan bringe det perspektiv ind i bestyrelsens drøftelser, og en, som har mod og fagligh-ed til at give udtryk for sine synspunkter.

Det får vi alt sammen med Hannah Christiansen."

Stor ydmyghed

Det er med stor ydmyghed, men også med glad forventning, at Hannah Christiansen nu træder ind i bestyrelsesarbejdet.

"IMU er jo også en del af IM, og jeg står selv midt i processen med at glide fra IMU over i det mere voksne IM," fortæller Hannah, som er meget optaget af det gode samspil mellem generationerne. "Fællesmøderne i Odense IM har givet mig en god fornemmelse for IM som et fællesskab for alle aldre," udtaler hun i pressemeddelelsen.

"Jeg er grundlæggende en optimist, og den indstilling vil jeg tage med mig ind i hovedbestyrelsen," siger Hannah Christiansen.

Hun afløser Lene Offersgaard, som efter 5 år i bestyrelsen har valgt at give plads for nye kræfter.

IM's hovedbestyrelse

Hovedbestyrelsen er Indre Missions øverste ledelse og har ansvaret for bevægelsens overordnede strategier.

Hans-Ole Bækgaard er formand for bestyrelsen, som lægger linjen for Indre Missions landsdækkende arbejde, beslutter politikker og retningslinjer og godkender budgetter og regnskab.

Hovedbestyrelsen består af mellem 7 og 13 medlemmer, hvoraf mindst halvdelen skal være præster i folkekirken.

Bodil




Aalborg stifts biskop, Thomas Reinholdt Rasmussen, prædiker ved missionsfesten den 14. maj.

Åben missionsfest i Christiansfeld

Søndag den 14. maj 2023 inviterer Brødremenighedens Danske Mission (BDM) til missionsfest i Christiansfeld med festgudstjeneste og BDM's årlige generalforsamling.

Traditionen tro begynder dagen med en festlig gudstjeneste i Brødrekirken kl. 10.00. Årets prædikant er Aalborg stifts biskop Thomas Reinholdt Rasmussen.

Efter gudstjenesten fortsætter festlighederne med spisning og generalforsamling i Søstrehuset fra kl. 12-17.

Det er gratis at deltage i missionsfesten, der er åben for alle. Ønskes spisning, bedes man tilmelde sig inden den 5. maj på bdm@bdm-dk.dk. En gave til missionsarbejdet kan gives via www.bdm-dk.dk.

BDM støtter forkyndelse, undervisning og sundhedsarbejde i Tanzania, DR Congo, Burundi, Albanien og Israel/Palæstina.

Svend Løbner, freelance



Tidligere folketingspolitiker for Socialdemokratiet, Daniel Toft Jakobsen, er ny formand for CKU's bestyrelse.

På billedet ses fra højre: Hugo Martinussen (sort jakkesæt); Peter Hedelund; Maria Silkjær; Johnny Lindgren (rød trøje); formand Daniel Toft Jakobsen (midt i billedet); Morten Kofod (briller baggrund); Katja Gennertoft Bojsen, Sekretariatsleder; og yderst til venstre Anders Bjørnkjær-Nielsen.

Tidligere MF'er skal lede netværk om kirkeligt udviklingssamarbejde

Tidligere folketingspolitiker for Socialdemokratiet, Daniel Toft Jakobsen, er valgt som ny formand for CKU, Center for Kirkeligt Udviklingssamarbejde.

Her får han, sammen med den øvrige bestyrelse, ansvaret for at bevæge organisationen videre i retningen af at sikre kirker og kirkelige organisationer en seriøs stemme i samtalen om udviklingssamarbejde.

Kirkerne har vigtig rolle

Daniel Toft Jakobsen har som folketingspolitiker været sit partis udviklingsordfører og dermed blandt andet arbejdet for anerkendelsen af trosbaserede aktører:

"Langt størstedelen af mennesker i de lande, vi arbejder i, handler med afsæt i religiøse værdier. Og de orienterer sig mod religiøse autoriteter. Derfor er samarbejdet med trosbaserede organisationer og lokale religiøse aktører vigtigt for vores danske udviklingssamarbejde," skrev han i efteråret sammen med daværende udviklingsminister Flemming Møller Mortensen i et indlæg i Kristeligt Dagblad.

Trosfrihed

Som politiker har Daniel Toft Jakobsen altid haft fokus på tros- og religionsfrihed, og han har bl.a. været formand for et tværpolitisk netværk i Folketinget for international tros- og religionsfrihed.

Samtidig har han allerede et godt kendskab til CKU's arbejde, bl.a. gennem sit virke som bestyrelsesmedlem i organisationen VIVA Danmark, som er en af CKU's medlemsorganisationer.

Ny CKU-strategi

"Jeg er meget glad for den tillid, som CKU's generalforsamling og nyvalgte bestyrelse har vist mig, og jeg glæder mig til at tage del i det vigtige strategiske arbejde, der ligger i at udvikle CKU i overensstemmelse med den netop vedtagne strategi i løbet af de næste år.

CKU er for mig en meget relevant organisation, som er midt i en spændende udvikling, og jeg glæder mig til – sammen med de dygtige folk i CKU's bestyrelse – at være med til at løfte organisationen videre," siger Daniel Toft Jakobsen.

Den nye strategi, som netop er blevet vedtaget, vækker begejstring hos den nye bestyrelsesformand:

"Det er en god strategi med fokus på bl.a. tros- og religionsfrihed, klima, fredsarbejde, børn og unge og ikke mindst en bedre understøttelse af medlemsorganisationernes gode arbejde. Det giver nogle fantastiske muligheder at samarbejde med lokale kirker og kirkelige organisationer i udviklingslandene.

Dels giver det en naturlig lokal forankring og ofte adgang til et netværk af kirker og menigheder, der når ud i selv de fjerneste egne, og dels giver det et stort forandringspotentiale, fordi religiøse ledere og trosbaserede organisationer mange steder i verden på godt og ondt spiller en helt anden rolle for samfundsudviklingen – også i forhold til normer og værdier – end tilfældet er i Danmark.

De muligheder vil jeg gerne se, om vi kan blive endnu bedre til at udfolde i arbejdet med trosbaseret fredsarbejde, bekæmpelse af fattigdom, styrkelse af menneskerettighederne og ligestillingen, beskyttelse af klimaet og meget andet."

Nye i bestyrelsen

Udover Daniel Toft Jakobsen blev følgende valgt ind i CKU's bestyrelse:

Jan Ørskov, COO i SAT-7 International. Jan Ørskov har 40 års erfaring med journalistik og kommunikation og over 25 års ledererfaring fra DR, TV2 og nu SAT-7, som forsyner 25 lande i Mellemøsten og Nordafrika med kristent, kirkeligt og udviklingsorienteret indhold på fire tv-kanaler og en række sociale og digitale medier.

Peter Hedelund, generalsekretær i MAF Danmark. Peter Hedelund er socialrådgiver, men har mest arbejdet som leder på en rejsende efterskole og som præst.

Maria Silkjær fra Apostolsk Kirkes Mission blev valgt ind som suppleant. Maria Silkjær er en af grundlæggerne af Farming 4 Life, som er udviklingsprojekter, der fokuserer på bæredygtigt landbrug, kost og sundhed, familieliv og trivsel, låne sparre grupper og andelsforeninger.

CKU's bestyrelse er pr 27. april 2023 sammensat af:

Daniel Toft Jakobsen, formand; Johnny Lindgreen, næstformand; Anders Bjørnkjær-Nielsen; Morten Kofoed; Hugo Martinussen; Peter Hedelund; Jan Ørskov; Maria Silkjær.

Om CKU

CKU, Center for Kirkeligt Udviklingssamarbejde, er et dansk ressourcecenter for udviklingssamarbejde gennem kirkelige netværk. CKU repræsenterer 36 medlemsorganisationer med 120 partnere i 40 lande. CKU er et ressourcecenter for specialiseret viden om kirkeligt udviklingssamarbejde og talerør for netværkets medlemmer.

CKU's sekretariat ledes af sekretariatschef Katja Gunnertoft Bojsen og består af 14 ansatte og 3 studentermedhjælpere.

Bodil

Tidligere biskop bliver ny formand i Dansk Missionsråd

Den tidligere biskop i Roskilde Stift, Peter Fischer-Møller, blev valgt som formand for Dansk Missionsråd ved repræsentantskabsmødet den 26. april 2023.

I en pressemeddelelse udtaler generalsekretær Henrik Sonne Petersen:

"Jeg er både glad og stolt over, at Peter Fischer-Møller er blevet valgt som formand for Dansk Missionsråd.

Han har mange års erfaring fra dansk kirkeliv, både som biskop i Roskilde og formand for Danske Kirkers Råd. Dertil kommer, at Peter Fischer-Møller har stor indsigt i arbejdet med kirkernes mission gennem sit formandsskab i Danmission (2010-2019) og Tænketanken for Forfulgte Kristne."



- Evangeliet lever ved at blive delt, og missionsarbejdet åbner den lokale kirke mod den globale kirke, fastslår Peter Fischer-Møller.

Mission er en gensidig proces

Generalsekretæren nævner i pressemeddelelsen sin forventning til, at den nye formand især kan bidrage på områder som "skaberværk, religionsfrihed og offentlighedsteologi".

Selv udtaler den nye formand: "Mission er en grundlæggende del af det at være kirke. Evangeliet lever ved at blive delt, og missionsarbejdet åbner den lokale kirke mod den globale kirke.

Dansk Missionsråds logo viser et kors, et skib og en klode. Skibet er symbolet på kirken og det kristne fællesskab i syd og nord.

Vi har et ansvar for at se udover vores eget sogns, provsti og stifts grænse. Mission er ikke noget, som kommer ét sted fra og går et andet sted hen. Det er en gensidig proces, og i den får vi evangeliet tilbage i nye former."

Dansk Missionsråd er et fællesskab af 34 kirkelige organisationer, der arbejder med kristen mission. Blandt medlemmerne finder man både folkekirkelige, frikirkelige og fælleskirkelige organisationer, heriblandt Ungdom med Opgave og Evangelisk Frikirke Danmark.

Peter Fischer-Møller var opstillet til formandsposten i Dansk Missionsråd af Danmission.

Bodil



LEDERARTIKEL

Usand beskyldning

Christian Hedegaard fra organisationen Evangelist har lagt en videooptagelse ud på Facebook til sin følgegruppe "Guds bedste børn". Heri beskylder han Udfordringen for at være en "lorteavis" og "fuld af løgn".

Anledningen til dette møgfald er ikke, at Udfordringen har skrevet en masse negativt om ham. Det må hans følgere naturligvis tro ud fra de voldsomme beskyldninger. Men de har forgæves søgt efter en sådan artikel.

Vi har nemlig kun skrevet to linjer om Evangelist i en nyhed i uge 17, der handlede om de otte trossamfund, som kirkeministeriet for nylig har anerkendt. I en opremsning af disse nævnte vi ganske kort:

"Foreningen Evangelist (hvis leder stadig er Christian Hedegaard, som flyttede til USA efter en dom for kvaksalveri i 2011)."

Disse to linjer får Christian Hedegaard til at komme med sit voldsomme angreb – ikke blot på Udfordringen, men på redaktøren personligt med navns nævnelse selvom det ikke er undertegnede, der har skrevet artiklen.

Det er meget ubehageligt med den slags urimelige og personlige angreb fra mennesker, som vi ikke har forsøgt at skade på nogen måde. Den slags rammer vores kristne avis Udfordringen, som vi bør stå sammen om. Og derfor bliver vi nødt til at skrive, hvad der er **sandheden**, selv om vi ikke ønsker den form for debat.

Hedegaard påstår, at han *ikke* er dømt for kvaksalveri. Ikke desto mindre blev han dømt efter kvaksalveriparagraffen både ved byretten og landsretten for "instigering", dvs. at *opfordre* til kvaksalveri og måtte betale 40.000 kr. i bøde.

Udfordringen har heller ikke skrevet, at han er *flygtet* til USA, eller at han lever et rigt luksusliv, som han antyder.

Som man kan læse, har vi skrevet, at han er *flyttet* til USA, hvilket også er sandt. Hedegaard siger på videoen, at det skete et år før dommen.

I den korte tekst tager Udfordringen slet ikke stilling til, om det var rimeligt, at han blev dømt. Vi mener naturligvis, at kristne bør bede for de syge – men det skal selvfølgelig foregå på en ansvarlig måde mht. evt. medicin.

Hedegaard gør også et nummer ud af, at Udfordringen – i den korte tekst, som er citeret ovenfor – har skrevet, at han er leder af Evangelist. *Formelt* er det nu Rene Sørensen, der er formand. Det ændrer jo imidlertid ikke ved, at Hedegaard stadig er den dominerende frontfigur.

Det er trist, at Christian Hedegaard griber til at påstå, at Udfordringen har svinet ham til, *hvilket ikke er sandt.* Tværtimod har vi under den store hetz for over 10 år siden taget ham og de kristne i Evangelist i forsvar. Udfordringen har også givet hans organisation lov at annoncere til trods for de protester, det har afstedkommet fra læsere, der stadig ikke er trygge ved hovedpersonen i Evangelist.

Det må bekymre både hans følgere og os andre, at Hedegaard bruger et sådant sprogbrug og mistænkeliggør den fælles kristne og karismatiske avis Udfordringen – endda på et helt forkert grundlag.

Hvis Evangelist som godkendt kirkesamfund skal blive til gavn og ikke skade for de kristne og for Danmark, så bliver foreningen nødt til at tage et opgør med den form for manipulation.

Se også dokumentation side 18.



Henri Nissen
Ansvarshavende redaktør
indtil d. 15. maj 2023

Udfordringen er en **selvejende** fælleskirkelig ugeavis med stof fra både **frikirker og folkekirken.** Avisen finansieres af abonnement og annoncer og er **uafhængig** af såvel kirker som organisationer.

Telefon: 74 56 22 02 – Mail@Udfordringen.dk
Telefonerne er normalt åbne fra kl. 10-15.
Adresse: Jernbanegade 1, 6070 Christiansfeld.

UGENS PRÆDIKEN

Af Tom Arendt Nielsen
Pastor, Skjern Pinsekirke



Tro mig!

Det kan være svært at forestille sig, at man kan vinde ved at miste noget. Men det er, hvad Jesus garanterer os ved at tage væk op til sin Far i himlen.
"Men I må tro mig," siger Jesus, "at det er det bedste for jer, at jeg tager væk, ja det er retfærdigt, at jeg tager til Faderen."

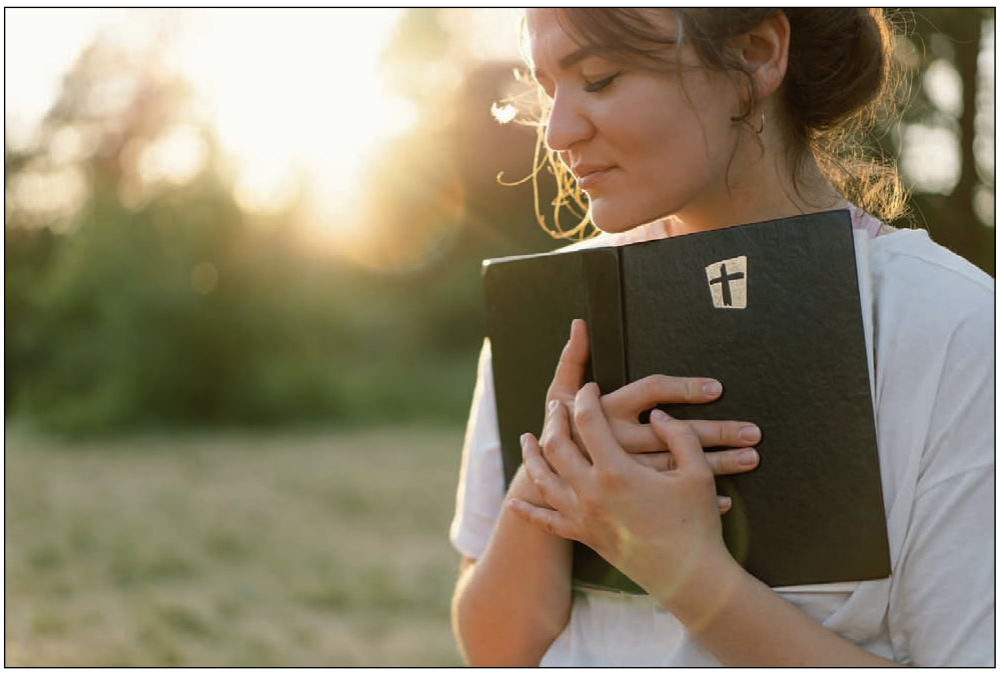

Helligåndens opgave er at overbevise os om synd, dom og retfærdighed. Se Joh. 16, 5-15.

Retfærdigt for hvem? For Jesus? Det ville give god mening, når vi ser på, hvad Han gennemlevede for os.

Men sådan tænker Jesus ikke.

Jesus tog hjem, men sendte Helligånden til os, for at vi ved Hans hjælp må få den rette oplevelse af, hvad synd, retfærdighed og dom er.

Synd.

At mennesker ikke tror på Jesus. Det, at vi ikke tror på Jesus, er i bund og grund, hvad holder os ude af himlen. Alt hvad vi ellers har af fejl og mangler i vores liv, og som vi også kalder synd, er ikke, hvad holder os ude af himlen, men det afholder os fra, tror jeg, helt at opleve den fulde rigdom af, hvad vores far i himlen har af gode ting for os. Og så tror jeg også, det bringer os ind på en vej, der fører os væk fra Gud og Hans beskyttende favn.

Men frelsen tror jeg ikke på, vi så let slipper af med - eller som en klog og vis mand engang sagde til mig. "Frelsen kan du ikke bare sådan komme til at tabe ud af lommen på dit livs vandring, det er den for dyrekøbt til."

Jeg kendte en mand, der havde levet et liv som misbruger i årevis. Han tog imod Jesus, kom på rehabiliterings center og var ellers godt på vej, men vendte tilbage til stofferne. Han fortsatte med at komme i kirken samtidig med et massivt og dødeligt misbrug. Det var ikke stofferne, der tog hans liv, men en likvidering.

Han var ikke stolt af sit misbrug og vidste, at det var forkert, men hans bekendelse var: "Når jeg dør, så kommer jeg til at være sammen med Jesus".

Og jeg tror på af hele mit hjerte, at han er sammen med Jesus.

Når først du har taget imod Jesus, så giver Han ikke så let slip på dig. Men at leve et liv, hvor vi ikke vil lytte til opfordringen om at vende om fra dårlige beslutninger - dårlige vaner - synd, vil lede dig mod et liv i elendighed og et liv væk fra Guds vilje for dig

Retfærdighed.

Alt, hvad Jesus gjorde her på jorden de tre dage, Han var i dødsriget og i Hans opstandelse, var et udtryk for Faderens vilje og ønske for os som mennesker. Det var en demonstration af kærlighed, som aldrig var set før eller siden, og det forløste en kraft, der brød Satans magt og havde indflydelse fra tidernes begyndelse og helt til de engang ender. Kun sat i værk, fordi Han ville det, kun fordi Han elskede mennesker så højt.

Og Helligåndens opgave er at gøre os det klart, at frelsen ikke er noget, vi kan gøre os fortjent til, det er en gave fra Gud.

Kol 1.12-14 AMP siger, at vi er blevet kvalificerede ved Jesus til at blive kaldt ind i Hans elskede Søns rige.

Min påstand er, at vi som mennesker ikke helt forstår Guds opfattelse af retfærdighed, men jeg fatter så meget, at det er til vores fordel og uden anstrengelse fra vores side.

Dom.

Denne verdens fyrste Satan er dømt og hans dom er at blive kastet i ildsøen, når Jesus kommer og afslutter tiden for denne jord.

Helligånden vil også advare om, at Satan kun vil stjæle, slagte og ødelægge, selvom han vil gøre alt for at overbevise os om det modsatte. Helligånden vil arbejde på fuld kraft for at afsløre og vise os alle fjendens forsøg på at narre os.

Det ulykkelige i det her er, at hvis vi ikke vil omfavne og tage imod Kristi retfærdighed, så kommer vi til at dele den dom Satan har fået.

Men som jeg håber er fremgået af det, du har læst her, så er der en kur, en løsning, et tilbud, som helt kvit og frit inviterer dig til at blive et Guds barn.

Og det eneste du behøver at sige er:
"Jesus kom ind i mit liv."

Søndagens tekst: Joh. 16, 5-15

Helligåndens opgave

5 Nu skal jeg snart tilbage til
ham, der sendte mig, og ingen
af jer spørger mig længere, hvor
jeg går hen. 6 I er fyldt af sorg
og uro på grund af det, jeg har
fortalt jer, 7 men I må tro mig,
når jeg siger, at det er bedst for
jer, at jeg går bort. Kun hvis jeg
går bort, kan Vejlederen komme
til jer, og når jeg er gået bort
herfra, vil jeg sende ham til jer.
8 Når Helligånden kommer, vil
han afsløre folks forkerte opfattelse af synd, retfærdighed og
dom. 9 Deres synd er, at de ikke
tror på mig. 10 Det er retfærdigt,
at jeg går til Faderen, og I derfor ikke længere kan se mig.
11 Dommen består i, at denne
verdens fyrste er dømt.
12 Jeg har stadig meget at
sige jer, som I ikke kan forstå
endnu. 13 Men når sandhedens
Ånd kommer, vil han vejlede jer
til hele sandheden. Han vil ikke
fremføre sine egne meninger,
men det, han hører mig sige,
vil han give videre til jer, og han
vil åbenbare for jer, hvad fremtiden bringer. 14 Han vil ophøje
og ære mig ved at tage imod
det, jeg giver ham, og derefter
åbenbare det for jer. 15 Alt, hvad
Faderen har, er også mit. Det er
derfor jeg siger, at Helligånden
vil tage imod det, jeg giver ham,
og åbenbare det for jer.

Teksten er fra Bibelen på Hverdagsdansk

Kristian S. Larsen

Cand.theol., formand
for Kirkelig Samling om
Bibel og Bekendelse



Korsets død i vores sted

Ugens kronik er om den kristne kirkes bekendelse og grundlaget for den kristnes tro, som vi netop har fejret i påsken.

Langfredag er unik blandt alle kirkeårets helligdage. Jesu lidelse og død klinger selvfølgelig med ved enhver gudstjeneste, bl.a. i trosbekendelsens ord: 'Korsfæstet, død og begravet'.

Men langfredag er dagen til særlig undren og refleksion over det højst centrale og dybt gådefulde, som Jesu død på korset er. For hvad skete der på korset, og hvorfor måtte Jesus dø? Hvad er den egentlige og dybeste mening med det?

Med al god grund har teologer og utallige andre kristne grundet over disse spørgsmål uden at se til bunds i dem. Grundtvig har digtet om 'korsets gåde' – og netop ikke om at have løst gåden, men om at tro på den: 'Ja, jeg tror på korsets gåde'.

Bibelen og teologien må benytte en række forskellige billeder og forklaringsmodeller for at udtrykke korsets og Jesu døds betydning, fordi én vinkel eller ét billede ikke kan rumme det hele.



Jesus hang på korset i seks timer fra kl. ca. 9 til kl. 15 om eftermiddagen. Fra kl. 12-15 var der solformørkelse. Herefter råbte Jesus: »Min Gud! Min Gud! Hvorfor har du forladt mig?« (Det er begyndelsen til Salme 22). Derefter døde han. Foto: Still fra filmen 'Son of God'

Korsets betydning

Et klassisk og helt centralt svar siger, at Jesus døde i vort sted under den vrede og dom, som vi hver især med vor synd og oprør mod Gud havde fortjent. Her sættes der fokus på stedfortrædelsen: At den korsfæstede udstod en andens straf og døde en andens død.

I Bibelen taler Paulus bl.a. om, at 'ham, der ikke kendte til synd, har han [Gud] gjort til synd for os' (1. Kor. 5,21). Tilsvarende siges det, at 'Kristus har løskøbt os fra lovens forbandelse ved selv at blive en forbandelse for vor skyld' (Gal. 3,13). Og videre tales der om Kristus som ypperstepræst, der vel at mærke ikke ofrede et dyr, men sig selv (Hebr. 9,12).

Om dette digtede Kingo:

Min Jesus, du er såret
for mine synder så,
jeg burde have båret
den straf, som på dig lå.
(DDS 193,3)

Grundtvig udtrykte stedfortrædelsen f.eks. med ordene:

Heller giver du end tager,
ene derfor dig behager
korsets død i vores sted.
(DDS 192, 3).

Jesu lidelse og hans død på korset handlede altså ikke alene om et justitsmord eller om solidaritet med de lidende. Den handlede om mere end hans nærvær i meningsløsheden eller om et eksempel på at stå ved sig selv og sine ord. Den handlede om noget større og dybere end personlig integritet, om at 'gå linen ud' eller om en heltegerning til efterfølgelse.

Jesu død var meningsfuld i den betydning, at den var et offer. Han gav sig selv af kærlighed til mennesket. Han blev ofret af sin Far på en måde, som menneskelig fornuft ikke kan rumme. 'Så sank du i vor jammer ned, så dybt som ingen véd', skrev Brorson (DDS 572,1).

Jesus som offerlam

Et af Bibelens billeder, der trækker tydelige tråde fra Det Gamle til Det Nye Testamente, er Jesus som et offerlam. I Jerusalems tempel blev dyr ofret som synd- og skyldofre for at være formidlere af Guds tilgivelse til folket. I lyset fra langfredag og påskedag så de første kristne i disse ofre et forbillede på Jesu død. For det, som ofringen af dyr ikke for alvor og endegyldigt kunne, det skete i og med Jesu død.

Betegnelsen 'Guds Lam' går derfor igen i mange salmer, og Kirken synger fortsat søndag efter søndag:

O du Guds Lam
med korsets skam,
du bar al verdens synder.

I en nyere salme tales der om 'Lammet, der ofres for verdens skyld, for dine synder og mine' (DDS 172,3).

Der er meget i dette, som den menneskelige tanke og fornuft kan have det svært med eller direkte protesterer imod. For hvordan forstå dette, at en straf kan flyttes fra den skyldige til den uskyldige? Og er Gud ikke kærlighed – hvilken rolle spiller så denne straf?

Hans stedfortrædende død

I aktuel teologi og forkyndelse får talen om Jesu død som stedfortrædende ikke altid megen plads. Undertiden bliver den nedtonet eller forbigået, undertiden direkte modsagt og afvist.

Men Jesu stedfortrædende lidelse og død hører til det inderste og bærende i troen på ham og i forståelsen af hans liv, død og opstandelse. Der kan være elementer i dette, som kan forekomme vanskelige for tanken og fornuften, men det rummer ikke desto mindre noget uopgiveligt, som også er højst relevant for mennesker anno 2023.

Gud tager synd, skyld og skam alvorligt. Han tager fejl og svigt alvorligt – både dem, vi begik, og dem, vi var ofre for. Hans tilgivelse er derfor noget andet end bagatellisering eller negligering af synden – og noget mere end at se igennem fingre med det hele. Den er derimod et opgør, et regnskab, som han selv gør med synden.

Bl.a. den norske teolog Arne Helge Teigen har understreget, at den klassiske treenighedslære her er afgørende for en sund og meningsfuld tro på Jesu død som stedfortrædende.

Jesus var som Guds Søn ét med sin Far. Hans død betyder derfor ikke, at Gud lægger menneskets skyld og straf over på en anden, en fremmed og udefrakommende. Døden på korset handler derimod om, at Gud overtager menneskehedens straf og lægger den på sig selv.

Luther kunne derfor tale om forsoningen som en kamp internt i Gud. 'Gud kæmper med Gud', kunne han sige. Og formålet med det hele var at vinde og redde det menneske, som 'burde have båret den straf, som på dig lå'.

Luther har et andet sted talt om, at 'Kristus skulle være den værste af alle røvere, mordere, horkarle, tyve, gudsbespottere osv.. Der har aldrig været nogen være end ham i verden. For nu optræder han ikke for sig selv, som Guds Søn, der er født af en jomfru, men som en synder… han tog de synder, som vi havde begået, på sit legeme for at gøre fyldest for dem med sit eget blod'.

Den danske teolog Leif Andersen har udtrykt det sådan: 'Tro ikke, Jesus døde ufortjent – intet menneske har lidt en mere fortjent død end Jesus. Det var blot ikke ham, der havde fortjent den, men os...'

På den måde er der altså for alvor og endegyldigt gjort op med skylden. Alle skyldige og alle ofre for svigt og overgreb kan nu se på korset som stedet, hvor al skyld er taget alvorligt – og hvor der er gjort regnskab med den. Sagt anderledes: Gud ser ikke gennem fingre med vore fejl og fald; han ser dem gennem naglegab i den korsfæstedes hænder.

Dybder i Guds væsen

Fra korset falder der lys over dybder i Guds væsen: Hans hellige retfærdighed, sammenvævet med hans afgrundsdybe kærlighed. Hvert eneste menneske må se sig selv som anledningen til Jesu korsdød og dermed som adressat for denne kærlighed. For således elskede Gud verden...

Dette er ikke menneskelig logik eller et købmandsregnskab, der går op. Det er guddommelig visdom og kærlighed. Det hører med til det, som er blevet kaldt 'det overlogiske'.

Og det er fortsat relevant og helt centralt! I dag kæmper børn, unge og voksne med følelser af mistrivsel, afmagt og egne og andres svigt. Jeg lykkes ikke og slår ikke til, mit liv går skævt, og jeg fejler og svigter.

Men nu peger Kirkens forkyndelse på korset og siger om ham, som hang der, at 'du tog vor skyld og bar vor skam, vor sjæl at holde i live' (DDS 435,3). Alt det, der tynger sindet og tærer på selvrespekten, er nu besejret og betalt.

Og til den ensomme kan Kirken forkynde, at mere ensom end nogen anden var Jesus på korset – for os og i vort sted. Hans råb til Gud: 'Hvorfor har du forladt mig?' udsprang af den dybeste og tungeste form for ensomhed: At være forladt af Gud. Et helvedes-skrig er det blevet kaldt.

Kingo beskrev det sådan:

'For min skyld blev du så forladt
og af Guds vrede taget fat,
at aldrig jeg forlades skal
dødens grumme, dybe dal'.

Sejrsjubel og opstandelses tro

På korset blev Jesus altså virkelig helt ensom og forladt – med det formål, at ingen anden skal blive det på samme måde. Her er der lys og trøst i mødet med ensomhed, med skyld og svigt, med anger og angst.

Påskemorgen satte den tykkest mulige streg under alt dette. Når sejrsjubel og opstandelsestro gennemgløder de første kristne, er dette vævet tæt sammen med troen på ham, som døde på korset. For den opstandne er netop ham, der led 'korsets død i vores sted'.

MARIAGER HØJSKOLE
KORTE KURSER

Hvile
4. til 8. juni 2023
m/ Christoffer Højegaard m.fl.

Udfordringer og Livskriser
2. til 7. juli 2023
m/ Jens-Petter Jørgensen m.fl.

Sommerhøjskole
30. juli til 12. august 2023
m/ Gordon Tobiassen m.fl.

Israel i Bibelsk Lys
19. til 25. november 2023
m/ Poul Kirk m.fl.

Læs mere på
mariagerhøjskole.dk/korte-kurser

Spørg Lægepræsten



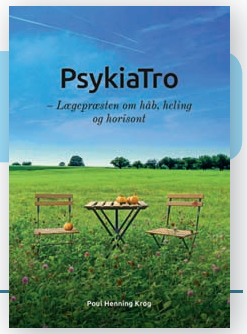

Bog af P.H. Krog: PsykiaTro. 352 s. 249 kr. Også som lyd- og e-bog.

Skriv til Poul Henning Krog (Lægepræsten) på email: laegepraesten@poulhenningkrog.dk eller pr. brev til Poul Henning Krog, Degnemosen 3, 5700 Svendborg. Ikke alle breve offentliggøres. Du vælger selv, om du vil være anonym. Der kan også anvendes andre eksempler end de til hveranden uge indkomne. Hjemmeside: www.lægepræsten.dk - her kan du bl.a. købe lægepræstens bøger og se, hvilke foredrag han tilbyder.

Hvordan finder jeg en meningsfuld opgave som pensionist?

Hej Poul Henning

Jeg er pensionist, men ikke nedslidt. I mit arbejdsliv var der mange roller og funktioner, som gav sig selv. Jeg skulle ikke selv opfinde eller skabe dem, det hele var givet og naturligt. Der var brug for mig, og jeg gav mig selv ind i opgaven. Jeg oplevede glæden ved at være i de mange relationer, som opstod i mit arbejdsliv. Jeg ser mine børn og børnebørn en del gange om året, men der er sandelig meget tid tilovers. Med ét er dagen nu ændret, jeg har ikke noget, jeg skal nå eller stå op til. Det er naturligvis dejligt at kunne sove længe og nyde den frihed, der er som pensionist, men der mangler noget. Jeg kan godt nyde mit eget selskab og her sidde og nørde, læse og spille, men der er opstået en ubalance. Hvad gør jeg for at komme ind i en ærlig og redelig opgave? Ikke kunstige opgaver, og ikke bare underholdning eller tidsfordriv. Nej … en ægte opgave, der fungerer som en indlysende grund til at komme i gang med dagen. Et projekt, en gerning, som jeg magter og gerne vil … og som er nyttig? Tak, at du vil lytte og også give dit besyv med.

Mvh
Den anonyme



"Du er unik, der er kun én af dig. Naturligvis rækker Guds forudberedte gerninger også ind i pensionisttilværelsen."

Kære ven

Tak for både samtale og skriv, jeg forstår dig så godt. Dit spændende og begivenhedsrige arbejde gav virkelig mening og livsindhold. Du har været vant til et højt niveau af ægte samvær og opgaver, du skulle løse. En stor gerning er slut, og hvordan du kommer videre, er et vigtigt spørgsmål.

Den barmhjertige samaritaner

Du har levet i beretningen om den barmhjertige samaritaner. Du har givet dig selv og din viden til din næste, men har også igen og igen opdaget, at din næste har givet så meget tilbage til dig. Din erfaring har vist, at det ægte samvær netop består i at 'bytte gaver'. Jeg mærker, at du er i god kontakt med hele dig og spejder efter den ægte og rigtige gerning som pensionist.

Dit kald, gaver og mandat

Du er unik, der er kun én af dig. Naturligvis rækker Guds forudberedte gerninger også ind i pensionisttilværelsen. Nuvel er kræfterne mindre, men kaldet og gaverne er uforandrede, selvom mandatet ændres. Gud vil give dig en ny 'mark' – et nyt mandat. At finde det mandat handler både om den indre og ydre virkelighed. På det indre plan mærker du, at der er noget, du må gøre, men der er også noget, du kan gøre, og endelig er der noget, du helst ikke skal gøre. Du er skabt i Guds billede og har stor livserfaring; dermed har du en fornemmelse for, hvori din unikhed består. Du kunne reflektere og skrive de 'temaer' ned, hvor du har oplevet, at det 'ægte liv' opstod. Var det i den dybe samtale, udøvelse af din musikalitet, projekter, praktisk gerning eller….

Evidens og bibel

En stor undersøgelse i Australien gik ud på at finde svaret på velvære og forebyggelse af psykisk mistrivsel. Konklusionen var følgende:

A: Action
B: Belong
C: Commitment

Altså op af sofaen og i gang for at finde og høre til et sted - ikke som gæst, men med commitment og engagement. Her opstår det gode liv og psykisk mistrivsel forebygges.



I menighedsfællesskabet, i bøn til Gud og i samværet med andre kan vi finde vej til at bruge vores evner i familie, kirke og samfund.

Det udtrykte Bibelen allerede for 2.000 år siden bl.a. på følgende måde:

"De holdt fast ved apostlenes lære og fællesskabet, ved brødets brydelse og ved bønnerne."(Apg.2:42)

"Men søg først Guds rige og hans retfærdighed, så skal alt det andet gives jer i tilgift."(Matt.6:33)

Menigheden - en gave og en opgave!

Så i bøn til Gud og i samværet med andre kan vi finde vej til at bruge vores evner i familie, kirke og samfund. Søren Kierkegaard udtaler: 'Med den måde du ser på et andet menneske, gør du noget ved et andet menneske'. Vi eksisterer kun i relation til hinanden, og det er fra samværet, at alt det, du efterlyser, udspringer. Og det gør det faktisk meget ofte, hvor der er mennesker, nærvær og samtaler. Det sker, også selvom du er et introvert kunstnerisk menneske, der egentlig helst vil sidde hjemme og nørde. End videre kan det at lytte til podcast f.eks. med Charlotte Rørth og Niels Christian Hvidt være opbyggeligt og forberedende til livet i den nye 'mark'.

Et gammelt indisk eventyr lyder efter min hukommelse: Prinsessen fik lov til at vælge det smukkeste af alle fyrstens slotte og med alle rigdomme, alt hvad hun selv ville indføre og indrette på én betingelse: 'Hun måtte ikke vise det til nogen'. Alternativt kunne hun bare være fattig og give det storslåede tilbud videre til sin lillesøster. – Efter en betænkningstid fravalgte hun slottet.

Frihed

Du har for længst erfaret, at frihed ikke er misforstået løssluppenhed, aktivisme og egoisme, men derimod at været bundet til det ægte og rigtige. Frihed er ikke at være isoleret og en 'øde ø', men derimod at være knyttet til Gud og næsten på den sande og sunde måde. Der er værdier, som er evige og uforanderlige. Et eksempel herpå er samfundets pendul fra seksuel frihed i 60erne til Metoo bevægelsen i dag. Det er også her gået op for samfundet, at der er naturlige grænser, som skal respekteres.

Savnet forstørres i tankerne

Gode minder skal vi samle på, men livet er i nuet. Jesus sagde: 'I skal vandre, mens I har lyset, for at ikke mørket skal gribe jer. Tro på lyset, mens I har lyset, så I kan blive lysets børn.'(Joh.12:35-36). Det, vi savner, forstørres, og i savnet ligger også et mørke. Vi kan savne noget fra fortiden, men løsningen er ikke at forstærke savnet ved grublerier, men derimod at erkende, at savnet og følelserne er til stede for at vise en ny vej fremad.

Balance

Måske du skal reflektere lidt over ordet balance. Hvad mangler i dit liv? En kendt pinsepræ-dikant, Aril Edvarsen, udtalte med et glimt i øjet, at det eneste tidspunkt, Pinsevækkelsen var i balance, var når den var på vej fra den ene grøft til den anden. Livet, Guds rige og den bibelske verden er umådelig rig, og balance er faktisk sværere, end vi tror. Tove Ditlevsen udtalte, at det, du har for lidt af i din barndom, kan du ikke få for meget af i dit voksenliv. Baggrunden for Lars Larsen, der stiftede Jysk, var en opvækst i fattigdom. Det vi 'mangler', kan i vores iver forstørres i tanke og handling. Alt kan over- og underdrives. Når behovet udfyldes, falder vi til ro. Måske er behovet i vores sind gennem tankebygninger blevet større end det reelle behov.

Overraskelsen er 'derude'

Den meget indadvendte er i større risiko for, at livet går i stå. Kæmper man med angst, kan livet komme ind i 'undgåelsesadfærd'. Forløsningen, uanset om vi er indadvendte, udadvendte eller kan kæmpe med angst, er handling og eksponering. Vi skal op af stolen og ud i livet, for 'derude' venter overraskelsen. Måske du skal melde dig ind i ét eller andet, hvor der er mennesker og samtaler. Næsten ligegyldigt hvad. Så dukker det op … aldeles uforudset. Sådan er vi mennesker. Derude venter det, vi ikke kan tænke os til. Det kan være i mødet med et andet menneske, der kæmper med livet. Det uventede og 'tilpas forstyrrende' er nødvendigt for at rive os ud af egne tanker, der tenderer til at køre i ring og blive til ufrugtbar rumination. At tale med andre om frygt og bekymring eller give din livserfaring videre til andre. At tale med nogen om eksistentielle behov eller at fordybe sig i naturens skønhed. Mulighederne er mange.

Alene din søgen efter svar fortæller mig, at det vil lykkes for dig. Længslen efter det ædle og ægte, er en Gudgiven drivkraft. Du kan reflektere over ordene fra Esajas.58:6-8

Kærlig hilsen
Poul Henning

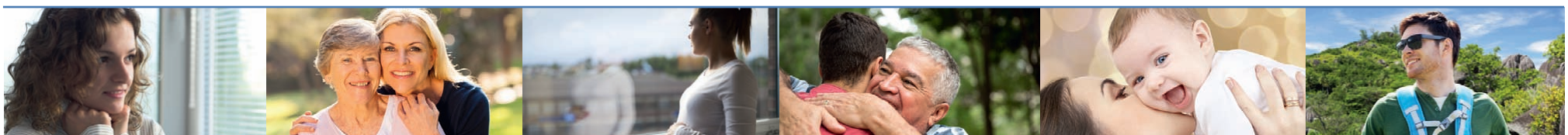



Til venstre ses Udfordringens formand, Stig Christensen, sammen med den afgående redaktør, Henri Nissen, og hans efterfølger, Simon Thidemann. Netop nu har Udfordringen i mødesalen en udstilling af Peer Laigaards malerier, som ses i baggrunden.

Velkomstreception i Udfordringens lokaler

Simon Thidemann blev budt velkommen som ny redaktør med en reception den 1. maj.

Udfordringens bestyrelse med ægtefæller samt ansatte og frivillige fra Udfordringen, Café Morgenstjernen, lokalavisen og bogsalget deltog i en reception for Simon Thidemann mandag eftermiddag.

Der var taler ved formand Stig Christensen, Henri Nissen, Simon Thidemann og Kristian Pahus.

Den nye redaktør får en måneds overlapning sammen med Henri Nissen, før han i løbet af maj overtager ansvaret som chefredaktør for Udfordringen.

Bodil



Blandt gæsterne var Eva Berthelsen (Café Morgenstjernen), Pernille Thidemann, Bente og Kristian Pahus, Eva Krath-Andersen (Udfordringen) samt Rhoda og Stig Christensen.



Bodil Lanting, Henri Nissen og Troels Hertzum (abonnement)



Der var trængsel på redaktionen, da bestyrelsen med ægtefæller, ansatte og frivillige fra Udfordringen, lokalavisen, caféen og bogsalget samledes til reception. Her ses sognepræst Henrik Nygaard Andersen sammen med hustruen, Laila.



Stig Christensen bød Pernille og Simon Thidemann velkommen.

Generationsskifte på Udfordringen

Udfordringen har bedt formanden fortælle om processen med at finde en ny redaktør.

- Vi har de sidste par år talt en del om generationsskifte på Udfordringen, idet Henri Nissen nærmede sig pensionsalderen. Vi var i bestyrelsen enige med Henri om, at det nok kunne være et passende tidspunkt tæt på Birthe Nissens pensionering i foråret 2023, fortæller Stig Christensen.

- I håbet om at få et så bredt ansøgerfelt som muligt indgik vi en aftale med konsulenthus Mental Touch om hjælp til at løse denne vigtige opgave. Vi var fuldt ud klare over, at opgaven ikke var let, når man tænkte på at skulle finde en afløser for Henri Nissen, der i over 35 år har ydet en kæmpeindsats for avisen.

Vi fik heldigvis en gruppe gode ansøgere. Efter nogle grundige samtaler med en del af ansøgerne, bestemte bestyrelsen sig så for at ansætte Simon Thidemann, en erfaren journalist, som har et bredt kendskab til kirkelivet i Danmark, herunder de kirkelige organisationer.

Avisen vil fortsætte i samme økumeniske spor som hidtil, med nyt fra ind-og udland og bred dækning af det kirkelige liv i fri- og folkekirke. Vækkelse og fornyelse vil fortsat være i fokus og den klassiske bibeltro linje vil blive fastholdt.

Jeg håber, at avisens mange trofaste læsere vil tage godt imod Simon Thidemann og huske jævnligt at bede for ham og avisens øvrige medarbejdere. Husk venligst, at en avis som Udfordringen ikke kan overleve i Danmark uden Guds velsignelse og en trofast skare af forbedere og abonnenter.

Vi tror på, "at han, som har begyndt sin gode gerning, også vil fuldføre den, indtil Jesu Kristi dag", slutter formand Stig Christensen.

Bodil



Fra én journalist til en anden

Kristian Pahus, der er den eneste journalist i bestyrelsen, holdt en tale og gav et godt råd til den nye redaktør. Det handlede om, at man som ansvarshavende altid bliver udsat for en masse kommentarer. Derfor fik den nye redaktør overrakt en symbolsk gave i form af et høreværn!



- Jeg kunne ikke tilgive ham. Jeg tænkte på, hvordan jeg kunne dræbe ham, fortæller Nasrin om sin stedfar der voldtog hende.

Foto: SanarG/Istock

Iranske Nasrin blev misbrugt som barn og forsøgte selvmord med rottegift...

Af Samuel Nymann Eriksen

For nogle uger siden besøgte jeg et af Irans nabolande. På rejsen deltog Dansk Europamissions bestyrelsesformand, Anders Graversen.

Her mødte vi en gruppe iranske kristne, der var ude af Iran for at blive undervist i Bibelen og lederskab. De fortrinsvis yngre personer ledte alle små kristne fællesskaber, der mødes i hemmelighed inde i Iran.

Muslimer, der bliver kristne, kan ikke mødes lovligt, men må mødes privat. Modsat kan etniske kristne som assyrere og armeniere mødes lovligt i kirkebygninger, men må dog ikke holde gudstjenester på persisk, så personer fra befolkningsflertallet kan forstå, hvad der bliver sagt.

Beliggenheden for træningen var hemmelig, og gardiner i vinduer mod andre boligblokke var trukket for, så naboernes nysgerrighed ikke blev vakt. Der var dog en afslappet og behagelig stemning. Både mænd og kvinder var meget afslappet og vestlig klædt. En moden præst underviste, og der var god tid til at tale om emnerne.

Det er disse og mange andre kristne inde i Iran, der distribuerer de tusindvis af nye testamenter, som Dansk Europamissions forbedere og givere sikrer kan blive trykt og indsmuglet i landet.

Vi mødte også personer, der sikrer, at familier til kristne samvittighedsfanger inde i Iran får mad, lægehjælp samt støtte til at dække udgifter til husleje, vand, el og varme. Økonomien i en familie kan nemlig blive presset, hvis en forælder ikke kan bidrage til husholdningen.

Under en frokost fortalte en ung kvinde sin historie. Den brændte sig ind i mit sind. Til en af lektionerne havde hun fortalt, at hun tidligere havde været sammen med mange mænd – og da hun fortalte sin livshistorie, forstod jeg hvorfor.

Vi kan her af sikkerhedshensyn kalde kvinden Nasrin. Hun fortalte: Mine forældre blev skilt, da jeg blev født, og jeg har aldrig mødt min far. Min mor blev gift igen og blev anden-hustru til en mand, der allerede havde én hustru og børn. Min stedfar voldtog mig.

- Jeg låste døren til mit værelse. Jeg kunne ikke tilgive ham. Jeg tænkte på, hvordan jeg kunne dræbe ham. Jeg var deprimeret. Alle min søskende kæmpede med misbrug, undtagen mig. Jeg blev gift, men blev skilt efter 2½ år. Jeg fik medicin og gik til psykolog, men havde konstant mareridt om natten.

Nasrin mødte sin bror på Instagram

- På Instagram fandt jeg en af mine søskende – og jeg delte mit hjerte med ham. Han havde været narkoman og havde været indlagt på den lukkede afdeling.

- Han sagde: 'Jeg kan se min fortid i dig.' 'Hvad mener du med det, spurgte jeg? Hvordan har du sluppet fortiden?' Han sagde: ´Jeg kender den store læge.' Dengang vidste jeg ikke noget om Jesus. ´Sig mig, hvilken by bor han i?´, spurgte jeg. Han fortalte mig, hvem den store læge var. I det øjeblik gav jeg mit liv til Jesus. Jeg græd og græd. Det var en stor aften for mig.

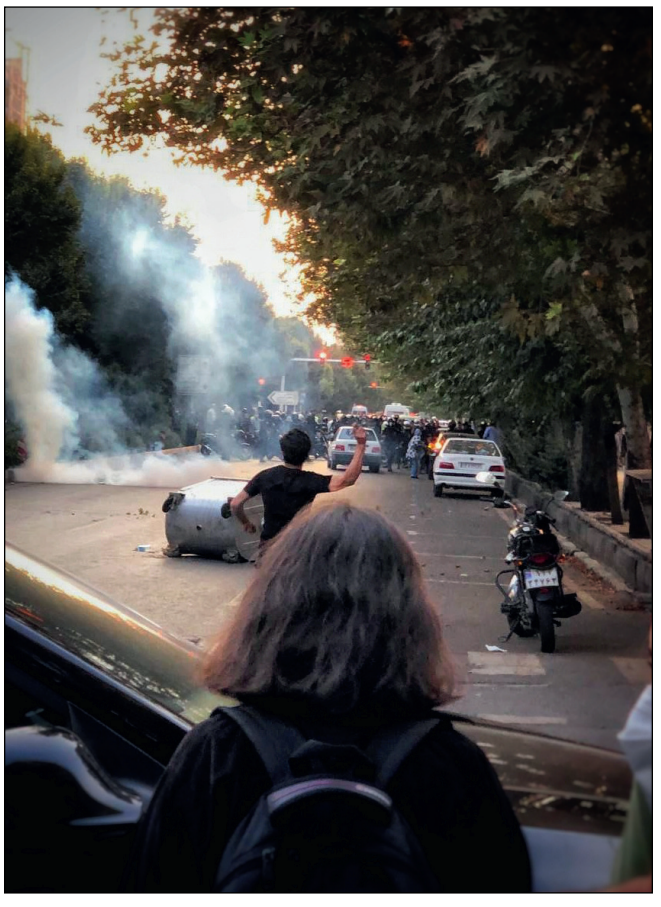

- Netop i denne tid er manges hjerter åbne i Iran. Utilfredsheden med ayatollahstyret får folk til at søge alternativer, bl.a. i den kristne tro. (Billede af kvinde til protester i Iran (Billede: Darafsh/CC BY-SA 4.0))

- I begyndelsen gik det godt med troen, men efter nogen tid blev jeg trukket tilbage til det gamle liv. Min mor fik en tumor i rygraden og skulle opereres to gange.

- Jeg kunne ikke bede eller læse i Bibelen. Jeg måtte arbejde i toholdsskift 14 timer om dagen for at kunne forsørge min mor. Min åndelige tilstand var værre, end da jeg blev troende. Jeg besluttede mig for at begå selvmord. Jeg planlagde en metode, hvor der ikke var nogen vej tilbage, hvor døden var sikker.

- Jeg ville tage rottegift. Jeg tog fire piller. Lægen sagde, at jeg havde valgt den værste løsning.

Begravelsen blev forberedt før Nasrin var død

- Lægen sagde også, at min familie skulle forberede begravelsen. De købte en grav til mig. Jeg lå i koma i en måned. Da jeg kom hjem, så jeg dekorationer, og at alt var forberedt til begravelsen.

- Imens jeg stadig lå på sygehuset, så jeg, at alle havde forladt mig. Af hele mit hjerte sagde jeg: 'Jesus jeg er sikker på, at du en plan for mig'. I det øjeblik forstod jeg, at jeg ikke havde en god jordisk far, en bankkonto eller noget. Jeg havde kun Jesus. Jeg var helt lammet. Men jeg sagde: 'Jeg vil give hele mit liv til dig og kun leve for dig.'

- Efter fire måneder kunne jeg begynde at gå. Lægerne var meget overraskede over, at mine indre organer var sunde og fungerede.

- De andre børn har brudt med min far, men min bror og jeg har kontakt til ham. Det så ud til, at jeg havde mistet alt. Men jeg har vundet det bedste, jeg kunne få. Hele mit liv er dedikeret til Jesus, slutter Nasrin sin historie med et lille, men varmt smil.

'Jeg har smagt Jesus'

Det er svært at stille spørgsmål efter denne rørende historie. Men jeg sad med et spørgsmål, som jeg måtte stille:

- Du leder to undergrundsfællesskaber og evangeliserer én gang om ugen. Du risikerer jo fængsel?

- Før havde jeg hørt om Jesus i prædikener og læst om ham. Men efter selvmordsforsøget har jeg smagt Jesus. Det var virkeligt. Jeg ønsker, at alle skal opleve det samme, selvom det betyder døden for mig. Jeg er klar over risikoen, men er villig til at betale prisen. Nu ved jeg, hvem jeg tror på, svarer Nasrin bestemt.

Omkring os sidder helt almindelige mennesker, nogle med en svær bagage, der har fundet tilgivelse og genoprettelse hos Jesus. De har selv smagt og oplevet Guds kærlighed og kan videreformidle den til deres medmennesker.

Netop i denne tid er manges hjerter åbne. Utilfredsheden med ayatollahstyret får folk til at søge alternativer, bl.a. i den kristne tro.

Under de store protester i efteråret gav en kristen et eksemplar af Det Nye Testamente til en gruppe piger i en park. De tog venligt imod, men da den kristne gik væk, hørte han, at de kom op at skændes. Han gik tilbage og fandt ud af, at de skændtes over, hvem der skulle have det ene eksemplar! Herefter udvekslede de kontaktoplysninger, så alle i gruppen kunne få et eksemplar af Det Nye Testamente.

Hjertelig tak om du vil bede for undergrundskirken i Iran. Tak om du vil bede om, at endnu flere mennesker må opleve Guds kærlighed, som han viste, da Jesus ofrede sig for os.



– Den jødiske stat er et moderne mirakel, fastslog både præsidenten og statsministeren den 26. april. Nationaldagen blev fejret med grillfester, men også med opvisninger ved flyvevåbnet og flåden.

På billedet ses familier, som griller i Sacherparken i Jerusalem på uafhængighedsdagen. Foto: Heljä Norberg

Staten Israel fejrer 75 år

Af Vidar Norberg

Israel fejrede sit 75-års jubilæum den 26. april med militær flyveopvisning, bibelkonkurrence, grillfester i parkerne og festtaler. Både præsident, statsminister og rabbinere mener, at Israel er et mirakel.

Israels uafhængighedsdag fejres årligt ifølge den hebraiske kalender på årsdagen for oprettelsen af staten Israel, på den femte dag i måneden *iyar*. I år faldt årsdagen den 26. april ifølge den vestlige kalender. Fejringen startede aftenen forinden ved solnedgang.



Israels præsident, Isaac Herzog, inspicerede soldater og uddelte medaljer på uafhængighedsdagen. Foto: Tzipi Bini



- Dette 75-års jubilæum er virkelig en rekonstruktion af den jødiske stat Israel. Det er noget, vi skal være stolte over, sagde guvernør Ron DeSantis fra Florida. Foto: Vidar Norberg

Angreb dagen efter uafhængighedserklæringen

Den 14. maj 1948 erklærede David Ben-Gurion, Israels første statsleder i næsten 2000 år, staten Israel for oprettet. Uafhængighedserklæringen blev oplæst i Tel Aviv. Allerede dagen efter blev den lille jødiske stat med godt 600.000 mennesker angrebet af Egypten, Jordan, Irak, Syrien og Libanon.

Det var som et mirakel, at staten overlevede. Den 15 måneder lange krig kostede mere end 6.000 israelere livet, før man i juli 1949 underskrev en våbenhvile.

Flere krige fulgte. Mest kendt er Sinai-felttoget i 1956, Seksdageskrigen i 1967 og *Yom kippur*-krigen i 1973. Dertil kommer mindre felttog og intifadaer, som også har krævet mange israelske liv. Siden 1860, da jøderne flyttede uden for Jerusalems mure (og startede en "jødisk zionistisk aktivitet"), og frem til i dag, er 24.213 personer blevet dræbt i forsvaret af Israel. Sidste år døde 56 soldater.

Knap 10 millioner

Nu 75 år efter uafhængigheden nærmer Israels befolkning sig ti millioner, altså en 12-dobling siden 1948. Ifølge Statistisk Centralbureau er der nu 9.727.000 indbyggere. Bare det seneste år blev der født 183.000 babyer. Hele 28 procent af befolkningen er under 14 år. Af landets indbyggere er 73,5 procent jøder, 21 procent arabere og 5,5 procent andre.

For israelere og kristne verden over var det som opfyldelsen af både drømme og bibelske profetier, da staten Israel blev født. De henviste til Esajas 66,8:

"Hvem har nogen sinde oplevet, hvad I nu ser med egne øjne? Fødes en nation på en enkelt dag? Fødes et folk på et øjeblik? Men sådan føder Jerusalem. Pludselig får hun veer og føder straks sine børn."

Rejst op af asken

"Lad os et øjeblik standse al støj, lad os se på det store under, som kaldes staten Israel. Hvor mange mirakler har vi som et folk opnået de seneste 75 år?" spurgte Israels statsminister Benjamin Netanyahu.

– Som et folk rejste vi os fra holocausts aske til genfødelse. Som et folk vandt Israel sine krige, absorberede millioner af immigranter, byggede en blomstrende økonomi og fik historiske fredsaftaler, udviklede byer og infrastruktur og opbyggede IDF med verdens bedste mandlige og kvindelige soldater.

– Der er stadig mirakler foran os, opnåelse af sikkerhed og styrkelse af vores økonomi, samt udvidelse af fredscirklen. Alle disse mirakler og flere til er mulige, når vi marcherer sammen, sagde Netanyahu ifølge Times of Israel.

Et moderne mirakel

Israels præsident, Isaac Herzog, pegede på, at jødefolket blev udvist fra landet for 2000 år siden og har overlevet mange vanskeligheder, før det endte med holocaust. Derefter vendte jøderne tilbage og etablerede en nationalstat. Der var få ressourcer, så man satsede på hjernen og kundskab, og i dag er Israel et levende demokrati med mange nyvindinger.

Herzog citerede Bibelens ord fra Zakarias 4, 7: "Ikke ved magt og ikke ved styrke, men ved min Ånd!" Præsidenten talte ved åbningen af Jerusalem Posts årlige konference, som blev afholdt i samarbejde med Museum of Tolerance Jerusalem.

Israel er blevet kendt for alt fra avancerede vandingsanlæg og jordbrug til ny medicin, raketter og avanceret datateknologi, som eksporteres til store dele af verden. For nogle minder det om profetien i Esajas 27, 6: "Engang vil Israel slå rod og blomstre og fylde verden med frugt."

–Vi er her for at takke Gud for det utrolige mirakel, som kaldes staten Israel og er en verdensleder på alle områder. Vi ser, at profetierne opfyldes. Vi ser, at folket samles i Israels land. Dette er vor anledning til at sige tak. Vi takker dig, Gud, sagde israeldirektør og rabbiner Avi Berman i Orthodox Union under sin tale i Liberty Bell Park i Jerusalem.

Vicepræsidenten i Orthodox Union kaldte Israel et "mirakel i vor tid" og sagde, at det er en gave at være i *Eretz* (landet Israel).

En folkefest

Det jødiske folk forstår at sætte pris på deres gamle land. I Israel markeres uafhængighedsdagen med en sammenkomst for soldater, som får overrakt medaljer fra præsident Isaac Herzog, og en bibelkonkurrence på Sherover-teateret i Jerusalem.

Midt på dagen var der flyveopvisning med næsten alt det, Israel kan vise af militær magt.

Også Floridas guvernør, Ron DeSantis, holdt tale under Jerusalem Posts konference.

Fortsættes side 15

Nigeria: Pastor og 134 andre kristne dræbt i påskeugen

Islamister dræbte pastor Yakubu Shuaibu fra det nordøstlige Nigeria den 4. april. I løbet af første uge af april har terrorister dræbt yderligere 134 kristne i landets mellembælte.



- Pastor Yakubu Shuaibu fra Church of the Brethren in Nigeria blev offer for islamister fra ISWAP, fortæller en kirkeleder.

Det skriver Morning Star News.

Pastor Yakubu Shuaibu fra Church of the Brethren in Nigeria (EYN) blev dræbt af terrorister tilknyttet Islamic State West Africa Province (ISWAP). Terroristerne brød ind i huset om natten den 4. april, hvor de også skød og sårede præstens gravide hustru, fortalte Salamatu Billi, som er kirkeleder i EYN.

Kirkelederen har oplyst, at pastor Shuaibu blev begravet i hans hjemby Dzangwala i Gombi County, Adamawa state.

"Vær med til at bede om god bedring for hustruen og for Guds trøst til hele familien," opfordrer Salamatu Billi. Han tilføjer, at islamister i de farlige områder Borne og Adamawa "går målrettet efter at dræbe kristne, især præster og kirkeledere. Dette er den tredje EYN-pastor, som terroristerne har dræbt med koldt blod i løbet af kort tid."

Samtidig med angrebet mod pastor Shuaibu havde ISWAP også angrebet flere landsbyer, ødelagt de kristne huse og stjålet madvarer, oplyste en af beboerne, Josephine Joseph, ifølge Morning Star News.

"Fulani-hyrder" dræbte 134 kristne på en uge

I Benue State har fulanihyrder dræbt 134 kristne mellem 2. og 10. april, dvs. mellem Palmesøndag og 2. Påskedag. Det oplyste Benues guvernør Samuel Ortom i en pressemeddelelse.



Guvernør Samuel Ortom har udsendt en pressemeddelelse om hyrdernes angreb og drab på de 134 kristne i Benue.

"I løbet af en uge er 134 kristne blevet dræbt af hyrder. Yderligere er 18 af de 23 lokalregerings-områder i delstaten blevet plyndret i hyrdeangreb, og de fleste kristne i disse områder er fordrevne," skrev guvernøren.

- De bevæbnede fulanihyrder har angrebet vore kristne lokalområder i årevis. Men nu går der næsten ikke en dag uden nye angreb, udtaler pastor Dominic Anza, som er bosat i Kwande County i det sydøstlige Nigeria.

De kristne, hvis landsbyer bliver angrebet, er fortrinsvis medlemmer af NKST (Universal Reformed Christian Church), den romersk-katolske kirke, metodistkirken samt pinsekirker. Mange huse og kirker er blevet brændt ned, og kvinder og børn er dræbt i de områder, hvor hyrderne har taget magten. Samtidig er tusinder af kristne flygtet til lejre, hvor de heller ikke er sikre mod angreb, oplyser Dominic Anza.

Ikke alle muslimer er radikaliserede

"Der findes millioner af overvejende muslimske fulanier i Nigeria og i Sahel-regionen, og hundreder af de muslimske fulani-klaner er ikke ekstremistiske. Men nogle fulanier har tilsluttet sig radikal islamistisk ideologi," skriver UK's All-Party Parliamentary Group for International Freedom or Belief (APPG) for nylig i en rapport.

"De tilslutter sig en strategi, der svarer til Boko Harams og ISWAP's, og de viser tydeligt, at de har til hensigt at gå målrettet efter kristne og tydelige symboler for kristen identitet," hedder det i APPG's rapport.

Kristne ledere i Nigeria har tidligere udtalt, at hyrderne angriber kristne områder i mellembæltet, fordi de ønsker at indføre islam i de kristne områder. De erkender også, at ørkenen breder sig, så det er blevet sværere for hyrderne at finde græsning til deres dyr.

Bodil

Sommerens stævner har stort udbud af talere fra ind- og udland

Snart er sommeren over os, og dermed er det også tid til at se på de mange muligheder for at tage på bibelstævner og camps. I både Mariager og Horsens er der fokus på det kristne fællesskab i temaer som 'Sammen om' og 'Sammen - Enhed i Kristus'.

Igen i år har dansk kirkeliv arrangeret stævner i sommerferien. De største arrangører er Dansk Oase, Indre Mission, Mosaik Kirkenetværk, Apostolsk Kirke samt Baptistkirken og Evangelisk Frikirke, som holder et fælles stævne.



Dr. Amy Orr-Ewing er en international forfatter, foredragsholder og teolog – hun gæster Sommeroase

Dansk Oases Sommeroase

Sommeroase finder sted fra 15. til 22. juli. Temaet er: Sammen – Enhed i Kristus

På lejren kan man opleve aktiviteter, inspirerende undervisning, tid til fordybelse og lovsang.

Der er flere forskellige talere på stævnet, som alle har fået temaer, som handler om at være sammen på forskellige måder.

Hovedtaler er Dr. Amy Orr-Ewing. Hun er en international forfatter, foredragsholder og teolog, der adresserer vore dages dybe spørgsmål med meningsfulde svar, der findes i den kristne tro. Hun er forfatter til flere bøger, herunder Where is God in All the Suffering? (Hvor er Gud i al lidelsen) ' og bestselleren 'Why Trust The Bible?" (Hvorfor stole på Bibelen?). Amy holder bibeltimerne mandag til fredag

Derudover vil den nye generalsekretær for Dansk Oase, Keld Dahlmann, undervise. Han har mange års erfaring med at varetage ledelsesopgaver i dansk kirkeliv og har særligt fokus på at støtte og udvikle menighederne i Oasebevægelsen og deres indbyrdes netværk. Han er cand. theol. og har siden 2002 været præst i Aarhus Valgmenighed som bl.a. daglig leder og senest international præst.

Keld taler lørdag aften om: Sammen - enhed i Kristus.

Man kan også møde Michael Wandt Laursen, som er generalsekretær for Frikirkenet, Charlotte Rørth, som står bag bogen "Jeg mødte Jesus" og Andrew Brunson, som har siddet i fængsel på grund af sin tro.

Derudover er der flere talere i løbet af ugen, og man kan læse mere om disse på sommeroases hjemmeside: sommeroase.dk

Sommercamp Mosaik

Mosaiks sommercamp i Mariager finder sted fra 8. til 14. juli. Årets tema er "Sammen om".

Om baggrunden for årets tema oplyser arrangørerne:

"Vi har brug for hinanden. Mosaik er en samling af menigheder, som ikke er ens eller nødvendigvis ligner hinanden. Vi har forskellige måder at gøre tingene på, vi er forskellige mennesker, vi rummer forskellige kulturer og historier, men alligevel er vi "sammen om" det hele og har brug for hinanden. Bibelen taler gentagende gange om at stå og holde sammen i enhed, og på Sommercamp vil vi dykke ned i dette spændende emne, og hvordan vi finder enhedens styrke midt i forskellighed. Hver dag i camp-ugen vil have sit eget dagstema, som udspringer af "Sammen om"."



Dave og Abs Niblock er ledende præster i North Church i Leeds. (billede fra Life Churchs hjemmeside) gæster sommercamp Mariager

Gæstetalere i Mariager er Dave og Abs Niblock, som er ledende præster i North Church i Leeds. Dave og Abs har begge et stort

Ferie med indhold på kristne sommercamps og lejre

Uge 24-26
Mørkholt, Seniorcamping 1, 17. - 23. juni (IM)
Virksund, Kyllingelejr, 17. - 18. juni 2023
Virksund, Børnelejr, 24. - 27. juni (LM)

Uge 26-27
Sarons Slette, Gatten Camp, 25. juni - 2. juli 2023
Sletten, Landslejr, 25. juni - 30, juni (FDF)
Sydvestjyllands Efterskole, Juniorsportscamp, 25. juni - 30.juni. (DFS)
Virksund, Juniorlejr, 28. juni - 1. juli (LM)
Fjellerup, Stævne, 30. juni - 2. juli (Ordet og Israel)
Rudehøj, Odder, 1. - 7. juli (PlusOase)
Kolding, SommerCamp, 1.-7. juli (Apostolsk Netværk)
Mørkholt, Familiecamping, 2.- 7. juli (IM)
Sundeved Centeret, Bibelcamping, 1.- 7. juli (IM)
Wonderful Treehouse, 26. juni - 2. juli (KFUM/KFUK)

Uge 27-28
Femmøller Efterskole, sommerlejr, 9. - 15. juli (Kr. Fællesskab
Lystruphave, Bibelcamping, 1. - 13. juli (IM)
Thisted, Summershine, 9. - 11. juli (Omega Kr. Center)
Hvide Klit, Familiecamp, 8. - 15. juli (KFUM/KFUK)
Bornholm, Bibelcamping, 7. - 14. juli (IM)
Hadsund, Bibelcamping, 7. - 14. juli (IM)
Mariager, Sommercamp, 8. - 14. juli (MOSAIK)
Haderslev Næs, Ung Uge, 8. - 15. juli (LM)
Mørkholt, UngCamp, 8. - 15. juli (IM)

Uge 28-29
Storskovlejren, Dronninglund, 8. - 14. juli (Troens ild)
Snogebæk, Bibelcamping, 13. - 22. juli (ELM)
Fårevejle, Bibelcamping, 13. - 22. juli (IM)
Hurup, Bibelcamping, 14. - 21. juli (IM)
Remmerstrand, Familielejr, 15. - 21. juli (KFUM/KFUK)
Haderslev Næs, Familieuge, 15. - 22. juli (LM)
Horsens, SommerOase, 15. - 22. juli (Dansk Oase)
Fjellerup, Bibellejr, 15. - 22. juli (Nyt Liv)
Hvide Klit familiecamp, 8. - 15. juli (KFUM/KFUK)

Uge 29-30
Mørkholt, Teencenter MTC, 15. - 21. juli (IM)
Efterskolen Lindenborg, Sommerstævne, 17. - 22. juli (Baptistkirken og Det Danske Missionsforbund)
Mørkholt, Bibelcamping for alle, 15. - 22. juli (IM)
Haderup, Bibelcamping, 21. - 29. juli (IM)
Tullebølle, Bibelcamping, 21.- 29. juli (IM)
Haderslev Næs, Ung Familie Uge, 22.- 29. juli (LM)
Hjallerup, Aleneforældre, 22. - 29. juli (IM)
Fjellerup, Familielejr, 24. - 30. juli (UMO)
Hals, Familiejr, 24. - 29. juli (Familier på Vej)



Uge 30-39
Mørkholt, Med hjerte, mund og hænder, 24. - 28. juli (IM)
Hjallerup, Bibelcamping, 22. - 29. juli (IM)
Skovgårde, Bibelcamping, 21. - 29. juli (IM)
Skovgårde, Seniorcamping, 29. juli - 4. august (IM)
Valby, Bibelcamping, 26. juli - 3. aug. (IM)
Mørkholt, UNO, 29. juli - 4. august (IM)

Disse har flere lejre i løbet af sommeren, så gå ind på deres hjemmesider og tjek:
Apostolsk kirkes børn-og ungdomsarbejde:
https://www.akbu.dk/nationalt/nationalt-underside-2
KFUM-K:
https://kfum-kfuk.dk/nationalt-oversigt
- se under AKBU lejre

Oplysninger om lejre og stævner kan sendes til:
redaktion@udfordringen.dk



Mark og Jemima Varughese er stiftere og ledere af Kingdomcity - en moderne bevægelse af kirker, der på ganske få år har plantet kirker udover hele Jorden. De gæster Kolding stævnet

hjerte for at bygge kirke, og de elsker at række ud til mennesker og formidle håb og tro. De gæster campen onsdag og torsdag.

Læs mere på sommercamp.dk

Sommercamp Kolding

Apostolsk Kirkes sommercamp finder sted fra 1. til 7. Juli. Årets tema er: En tro, der vil noget.

De beskriver baggrunden for temaet sådan: Vores tema for 2023 er en tro, der vil noget. "Enkel tro" centrerede os om kernen og fundamentet i vores tro - et stærkt fokus på Kristus, korset og kraften i troen. Mødet med det enkle opflammer vores tro og kalder os til respons. Det udfordrer os til en respons. Det fordrer, at vi forbliver sultne og tørstige efter mere og at vokse i vores tro. Det udfordrer os til at sætte alt ind på, at vores tro bliver en tro, der vil noget. Apostlen Peter (2. Peter 1:5) udfordrer os til at udbygge troen og føje til, så troen bliver stærk og hjælper os i den tjeneste og det kald, Gud giver os alle.

Gæstetalere på årets camp er Amima og Mark Varughese, som er stiftere og ledere af Kingdomcity - en moderne bevægelse af kirker, der på ganske få år har plantet kirker udover hele Jorden. De gæster camp'en fra tirsdag til torsdag aften.

Læs mere på staevne.dk

Sommerstævne Lindenborg

Baptistkirken og Evangelisk Frikirke (tidligere Missionsforbundet) holder deres fælles sommerstævne fra 16. til 22. juli, og deres tema er "Sendt".

Om dette tema siger arrangørerne:

"Vi vil inspirere mennesker til at se sig selv som sendt af Gud, der hvor den enkelte er i hverdagen.

Derfor er vi i stævneteamet kommet frem til, at årets tema skal være et eneste ord: "Sendt…".

Det at være sendt af Gud går som en rød tråd gennem hele Bibelen. Gud sendte helt almindelige mennesker som Abraham, Moses, Esther, Esajas, Maria, Peter, Filip, Paulus, Føbe og mange andre.

Gud sender fortsat mennesker til tjeneste for ham og hans rige og til gavn og glæde for medmennesker. At være en efterfølger af Jesus, der af Faderen var sendt ind i verden, indebærer, at vi også sendes ind i den verden, som er vores. Derfor sætter vi på stævnet fokus på det at være mennesker, der er sendt af Gud."



Den amerikanske præst Andrew Brunson sad fængslet i Tyrkiet i 2 år som gidsel i et politisk spil mellem Tyrkiet og USA, før han endelig blev sat fri. Foruden Sommeroase og Lindenborg gæster han og hans hustru Norine også Plus Oase i Odder i uge 27.

Den første gæstetaler er John McGinley, kirkeplanter fra Myriad, The Gregory Centre for Church Multiplication i Storbritannien. Han er gift med Bridget, far til to voksne døtre, og så har han har sæsonkort til Leicester City FC (selv om han i al hemmelighed er livslang fan af Liverpool...).

Andrew Brunson, som er med på Sommeroase, gæster også dette stævne, og derudover vil man kunne møde Ruth Cilwik og Michael Frost på den store scene om aftenen. Stævnet holdes på Efterskolen Lindenborg vest for Roskilde.

Indre missions Bibelcamping(er)

Indre Mission holder en del bibelcamps i løbet af sommeren, primært på Mørkholt Strand Camping. Nogle af dem er nævnt i oversigten på side 12. Det ikke er muligt at nævne dem alle her i avisen, men vil man vide mere, kan man finde information på hjemmesiden indremission.dk/bibelcamping/ og orientere sig, så man ikke går glip af noget. Du kan læse mere om Indre Mission og bibelcamping på Mørkholt i næste uge, ligesom der også følger flere omtaler af sommerens mange lejr-tilbud i de kommende uger.

Eilis Jokszies



Rejser for børnefamilier og seniorer

Hos Felix Rejser ønsker man at tilbyde rejser for alle aldre og med et bredt udvalg af indhold. Udbuddet i år byder både på rejser i Europa og til de varmere himmelstrøg.

Når man hos Felix Rejser planlægger rejserne, har man stort fokus på, at der er tilbud for folk i alle aldre og med forskellig fysisk formåen. Under planlægningen kigges der på, at rejserne har oplevelser for både børn og ældre.

Familierejse til Israel

På efterårets familierejse til Israel er det familien og hygge, man har ønsket skulle være i centrum. På rejsen bliver der tid og plads til at hygge sig og få uforglemmelige oplevelser sammen.

Programmet byder på både en tur til Den Bibelske Zoologiske Have og besøg på alle de vigtigste steder i bibelhistorien. Plask rundt og oplev dine ben stige mod overfladen i Det Døde Hav eller smør din krop ind i mudder, lyder det fra rejsearrangørerne.

- Familierejsen er en af vores meget populære rejser, hvor der er plads til alle fra bedsteforældrene til børnebørnene. Du får mulighed for at dele det vigtigste med de vigtigste, fortæller salgschef, Birgitte Van der Schaft.



For at ramme den ældre målgruppe, udbyder Felix Rejser seniorhøjskole. Seniorhøjskole er et kombineret ophold på Luthersk Missions Højskole i Hillerød og en spændende og oplevelsesrig rejse til Tyrkiet. Foto: Celcius biblioteket i Efesus, Tyrkiet

Højskole og Tyriket for seniorerne

For at ramme den ældre målgruppe, udbyder Felix Rejser også et senior-arrangement, som kaldes seniorhøjskole. Seniorhøjskole er et kombineret ophold på Luthersk Missions Højskole i Hillerød og en rejse til Tyrkiet. Under de fem dage på højskolen er der bibelundervisning og et foredrag om Tyrkiet. Det var i Tyrkiet, at store dele af Paulus' missionsrejser foregik, og mange af de første menigheder blev stiftet. Rejsen ledes af Ulrich Fogh Buch og Daniel Burgdorf og byder på mange naturoplevelser med bl.a heldagsture til Efesus og Laodikea.

Seniorhøjskolen holdes medio september og er en rejse med fokus på nærvær, sammenhold, undervisning og gode oplevelser.



Israel fejrer i år statens 75-års jubilæum. Det har en rejse i efteråret fokus på. Foto: Gravkirken, Jerusalem

Fejring af Israels 75 år

I efteråret har Felix Rejser også en Israelsrejse, hvor staten Israels 75 års jubilæum fejres. Det bliver en tur med de erfarne rejseledere, Hanne og Leif Toft. Hanne og Leif har boet i Israel i sammenlagt 10 år og har særdeles stort kendskab til landet. På denne rejse går turen både til prægtige Jerusalem og alle de vigtigste bibelske steder. Blandt andet besøges Oliebjerget, hvor Jesus skal komme igen og Gravkirken, hvor Jesus, med stor sandsynlighed døde, blev lagt i graven og opstod igen tre dage senere.

Turen går også til en beduinlejr ude midt i ørkenen, hvor man kan ride på kamelryg og derefter bade i Det Døde Hav. Og deltagerne skal også til det område, der hedder Galilæa, hvor Jesus levede det meste af sit liv. Her skal der sejles på Genesaret Sø og man kan se nogle af de steder, hvor Jesus befandt sig sammen med sine disciple.



Rejseledere Hanne og Leif Toft har boet i Israel i sammenlagt 10 år og har særdeles stort kendskab til landet. Privatfoto.

Egypten med bl.a. krydstogt på Nilen

Felix Rejser udbyder også rejser til endnu sydligere himmelstrøg, da der også er flere rejser til Egypten. Disse ture har blandt andet inkluderet et krydstogt på Nilen. Her er der rig mulighed for at nyde den fantastiske natur, flotte bjerge og sand så langt øjet rækker. Turen går også forbi ét af verdens syv vidundere, nemlig de tre kendte pyramider i Giza.

- I Egypten vil man opleve, hvordan fortid og nutid smelter sammen. Man vil opleve både nutidens Egypten og det egyptiske folks adfærd og arbejde, men også opleve fortidens helt utrolige skatte. Turen byder også på Nil-krydstogt, hvor man vil opleve stedet, hvor Moses blev fundet i sivkurven og opvoksede som prins, udtaler salgschefen.

Talrige Europa-rejser

Der er også flere sommerrejser i Europa, hvor der blandt andet er mulighed for at komme med til historiske Normandiet, Sverige med Lina Sandell, Norge eller varme Grækenland - i Paulus' fodspor.

- Rejsen til Normandiet byder blandt andet på besøg i de smukke, nordfranske byer, men også en dag på Omaha Beach, hvor man får lov at befinde sig i historiens vingesus, når man forestiller sig begivenhederne på D-dag. Turen til Sverige er en spændende tur i Lina Sandells fodspor, hvor man på tæt hold følger hendes liv. Turen til Norge er en rejse med plads til eftertænksomhed, og hvor der er god tid til at opleve og tage ind. Dette er en historisk tur i Hadeland og Oslo, og turen vil byde på mange dejlige oplevelser, fortæller rejsekonsulent, Marie Bruun Wendel.

Yderligere information om rejserne findes på felixrejser.dk

Af Tascha Herløv Sindberg/ Lisbeth Thomsen



Andrew & Norine Brunson - Hans Berntsen - David Laadal M. - Peter Holmsgaard - Anne Manning

Søren Viftrup - John Nielsen - P.H. Krog - Mogens Svendsen - Stig Christensen - Jytte og Ole Holm
Helene Svendsen - Mona og Tage Svendsen - Samuel Nyman E. - Jens Fischer - Henri Nissen

En uge, der styrker tro og liv

Plus-Oase i uge 27 på Rudehøj Efterskole er en overskuelig lejr med masser af spændende bibelundervisning og et godt fællesskab. Alle bliver set og hørt. Og venskaber opstår på kryds og tværs. Personlig forbøn for syge.

Tema: Årets tema i 2023 er: *Tro, Håb - og Kærlighed.*

Pris: Værelse pr. person (på 2-3 mands vær.) 1200 kr. (enkeltværelser 2400 kr.) Camping pr. enhed (campingvogn / telt) inkl. strøm 1400 kr. Lejrafgift 100 kr. Plus 1.300 kr. hvis man ønsker morgen-, middags- og aftensmad hele ugen.

Tilmelding er gældende, når beløbet er indbetalt på hjemmesiden Plus-Oase.dk Flere oplysninger: **Plus-Oase.dk** eller Henri Nissen 5131 6599.

Poul og Oda Thomsen (th) ses her sammen med det nye lederpar Bo og Birgitte Steffensen på pladsen i Gatten, som hvert år bruges til bibelcamping i uge 26.



Sarons Slette ligger i Gatten, en landsby i Himmerland, 15 km sydøst for Løgstør, 24 km sydvest for Nibe, 16 km nord for Farsø og 12 km nordvest for Aars.

Sarons Slette i 40 år – og med nyt håb

Birgitte og Bo Steffensen-Thomasen bringer ilden fra Ffald-y-Brenin i Wales og LHOP til den uafhængige bibelcamping i Gatten i Himmerland.

Af journalist Henri Nissen

– I 1981 kaldte Gud mig til at starte en bibelcamping, fortæller Poul Thomsen, som i 39 år har stået for den uafhængige kristne bibelcamping i Gatten i Himmerland, Sarons Slette.

– For ca. 25 år siden lagde Gud en vished i mit hjerte, at jeg skulle have 40 bibelcampinger. På daværende tidspunkt så det for mig ret usandsynligt ud, men ikke desto mindre skal vi i år have bibelcamping nummer 40.

Gud havde vist mig meget om, hvad der skulle ske her ud fra Sarons Slette, og meget af det er også sket, men ikke alt, fortæller Poul Thomsen.

Han begyndte at arrangere bibelcampinger på sin gård i Gatten, efter at han selv havde oplevet en åndelig fornyelse i forbindelse med Markuskirkens Bibelcampinger i Aalborg. Og gennem årene har mange kendte og salvede talere været på besøg.

Ledte efter en afløser

– Her i de senere år, og ikke mindst efter min hustru Elsie's død, har jeg måttet erkende, at det nok heller ikke ville ske - med mindre der kom nye og yngre kræfter til, indrømmer Poul Thomsen. For udover bibelcampingen har stedet også været udgangspunkt for et stort hjælpearbejde i ti forskellige lande i Østeuropa, Asien og Afrika. Fra stedet er der sendt 2500 tons nødhjælp afsted!

– Vi har derfor i de senere år ledt med lys og lygte, om vi kunne finde nogen, som ville føre arbejdet videre, men det syntes ikke at være tilfældet, fortæller Poul, som dog blev opmuntret af at finde en ny hustru.

– Gud gav mig en ny hustru, der brænder lige så meget for mission, som jeg gør. Jeg er nu 84 år og min hustru er 81 år, og selv om vi nu igen er to, så må vi erkende, at vi ikke længere har kræfterne.

Nyt lederpar med ny inspiration

– Sidst i oktober 2022 ringede en dame fra København, og præsenterede sig som Birgitte Steffensen. Ja, velkommen her, men hvem er Birgitte Steffensen? Hun forklarede: "Jeg besøgte jer for 40 år siden. Jeg kom på cykel fra Herning."

Det kunne Poul Thomsen faktisk godt huske. Birgitte Steffensen har siden haft sin gang i Karlslunde Strandkirke.

Hun ville nu gerne møde Poul Thomsen igen. De aftalte at mødes den 3. december 2022.

– Siden har Birgitte og hendes mand Bo været her flere gange. På bestyrelsesmødet i marts 2023 blev det besluttet at arbejde hen imod, at Birgitte og Bo skal afløse os på Sarons Slette, fortæller Poul.

Birgitte er i øvrigt datter af afdøde folketingsmand Jens Steffensen, Kristeligt Folkeparti.

Allerede i foråret vil Birgitte og Bo Steffensen Thomasen komme flere gange og deltage på pakkedage for hjælp til Østeuropa og stå for weekendmøder.



Anne de Leyser, som er international leder for LHOR og i bestyrelsen for Ffald-y-Brenin i Wales, kommer til Gatten fra 25. juni–2. juli.

Lokale bønnehuse

Selv fortæller Birgitte i Sarons Slettes nyhedsblad om LHOP, som står for Local Houses of Prayer. (Lokale Bønnehuse), som hun selv er engageret i.

Det er en bevægelse, inspireret af et retræte- og bønnecentret Ffald-y-Brenin i Wales, hvor man har oplevet Guds kraftfulde manifesterede nærvær indenfor de seneste år.

Vi har tidligere i Udfordringen fortalt om dette spændede sted, som er beskrevet i bøgerne "Strømme af nåde" og "Velsignelsens vej".

Og Sarons Slette vil på bibelcampingen i uge 26 få besøg af *Anne de Leyser*, som er international leder for LHOR og i bestyrelsen for Ffald-y-Brenin i Wales.

Birgitte har tidligere sammen med Inga Helver, som er leder af KriSos (Kristne i Social og sundhedsvæsnet), og Kjeld Gudmansen arrangeret en konference i Karlslunde Strandkirke i 2021.

Siden er netværket af lokale bønnegrupper vokset, både i fri- og folkekirkesammenhæng.

Det kan man læse om på hjemmesiden www.lhop.dk.

– Sidste sommer mindede Gud mig om Poul Thomsen, som jeg havde mødt for 40 år siden! Det blev ved at vende tilbage i mit sind, og til sidst ringede jeg til Poul. Jeg besøgte Poul og Oda og gav dem to bøger.

Ilden fængede i Poul og Oda, da de læste om stedet i Vales.

Udover Anne de Leyser får bibelcampingen besøg af Rune Edvardsen fra Sarons Dal i Norge og tidl. sognepræst Bent Døssing Hansen, Markuskirken, foruden Poul Thomsen og Birgitte Steffensen Thomasen.

– Vi fornemmer, at Herren arbejder og ønsker, at vi skal træde ind i Sarons Slettes smukke rammer og åndsfyldte historie og bære arven videre, siger Birgitte.

– Vi er overvældede, vi har ikke noget stort at tilbyde ud over den ild, Herren har tændt i os og vores villighed til at tjene Ham og Hans rige her.

Vi er meget beærede over at få lov at fortsætte Guds Riges arbejde på Sarons Slette.

Vi ønsker at udruste Guds folk med velsignelsens ild og sende hver og en ud i deres hverdag med den ild.

Vi ønsker at være et sted, hvor vi drages ind i Guds nærhed, får et personligt møde med vores frelser og sendes ud i hverdagen, siger Birgitte.

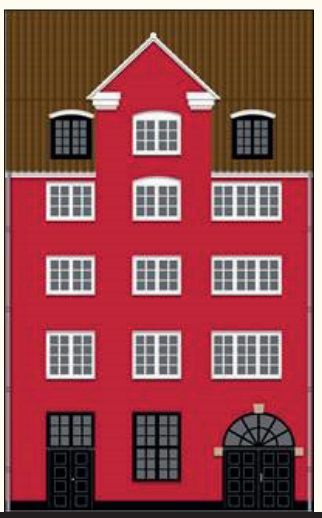

Årsmøde i Soli deo Gloria

Alle venner af Soli deo Gloria er velkomne til årsmødet tirsdag d. 16. maj, kl. 19.00

Du kan være med til at velsigne husets arbejde og arbejde positivt sammen med bestyrelsen. Hvis du betaler kr. 200,- til kontonr. 9070-1620348232 har du stemmeret i de spørgsmål, bestyrelsen tager med til årsmødet.

Foreningens formål er:
På fælleskirkelig basis, at virke for evangeliets udbredelse på nationalt plan.

Vi glæder os til at se dig og byde dig velkommen som medlem i Unge Kristnes forening.

Inspiration fra kendte pionerer

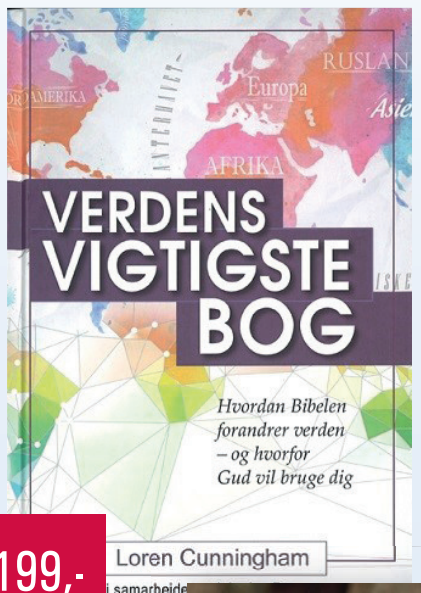

199,-

Hvordan Bibelen forandrer verden

YWAM's (UMO's) grundlægger Loren Cunningham beskriver i denne bog, hvordan vi sammen kan bruge Bibelen, under Helligåndens vejledning, til at forandre hele verden. Intet land er for fattigt, for ramt af kriminalitet, for splittet af krig, i for dybt åndeligt mørke til, at det kan forandres. Gud har gennem Bibelen givet os nogle grundlæggende principper, der er nøglen til ethvert problem, som vi støder på.

- Se hvordan Gud allerede har forandret nationer gennem sit Ord og sin Ånd.
- Mød ledere, der har oplært lande i, hvordan de anvender Bibelens forvandlende sandheder.
- Lær innovative metoder til at bringe Guds ord ud til alle mennesker.

"Hvad er mere relevant i dag end at påpege, at det vigtigste våben imod enhver form for uretfærdighed, vold og terror er Guds egen bog, Bibelen? ... Læs denne bog. Den handler ikke om problemer, men om løsninger. Jeg ville ønske, jeg selv havde skrevet den."
- Broder Andreas, forfatter af Guds smugler

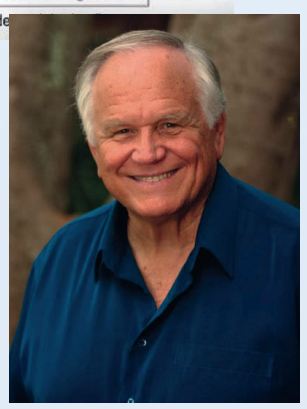

Loren Cunningham grundlagde Youth With A Mission (YWAM) i 1960. Missionsorganisationen findes i dag i over 180 lande/1100 lokationer og har medarbejdere i alle aldre.

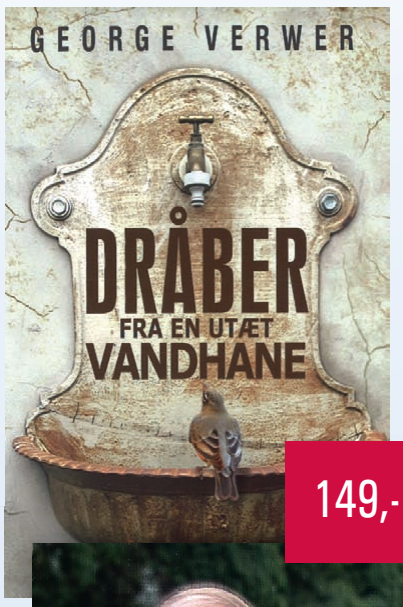

149,-

Er du også en utæt vandhane ?

I sin mest biografiske bog til dato, deler George Verwer sine egne personlige fiaskoer og ser på, hvordan Gud arbejder gennem rodede situationer. Læs med, når denne troens mand forklarer, at selv om alt, hvad vi rører ved, har sine svagheder og fejl, så arbejder Gud gennem vores faldne natur og menneskelighed. Mysteriet over dem alle, er ifølge George, hvordan Gud bliver ved med at gøre vidunderlige ting midt i det hele.

Læs Dråber fra en utæt vandhane, og glæd dig over, hvad vores store Gud gør, og hvordan vi kan være en del af Hans værk.
128 sider. Indbundet



George Verwer grundlagde OM (Operation Mobilisering). OM har i dag kontorer i over 100 lande. Læs også side 2.

Gud bruger det uperfekte ...

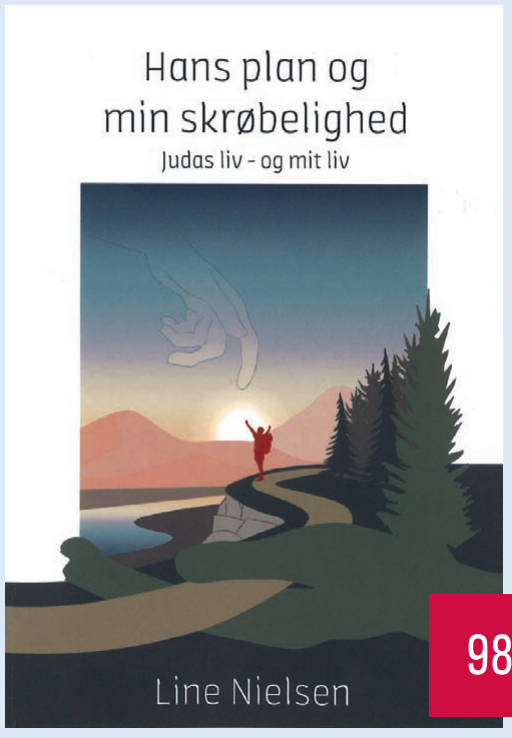

98,-

Hans plan med dig

Dette er historien, som for altid kan gøre forskel i dit liv. Hvorfor? Det er en forunderlig historie...

En mand, Juda, fuld af had og jalousi, fordi han ikke er elsket så højt som sin bror. Ja, han er klar til at slå sin bror ihjel. Men Gud har en anden vej. Og en dag - efter sex med en kvinde, han tror, er prostitueret - bliver han omvendt og tager ansvar og lederskab.

Det er historien om, hvordan Gud har planer for os, der er langt større end vores omstændigheder.

Velegnet til studiekredse. 100 sider.

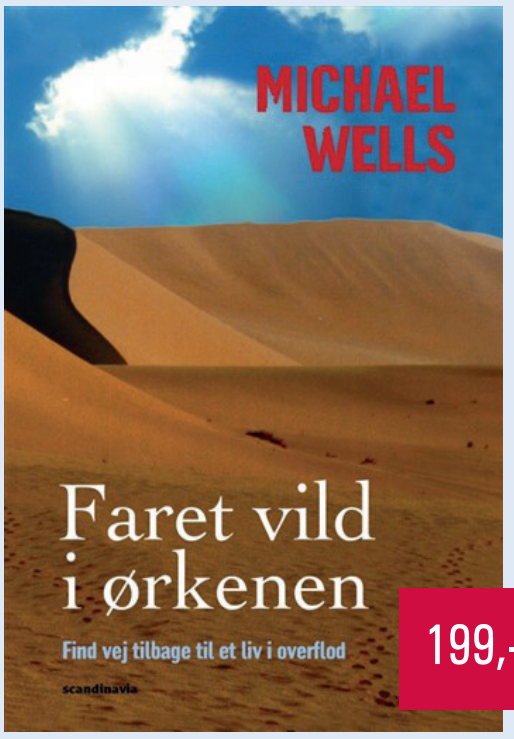

199,-

Faret vild i ørkenen?

Kæmper du med nederlag, modstand og synd, du ikke kan overvinde? Hvis svaret er JA, er der gode nyheder at finde i Michael Wells bog. Der findes en vej ud.

Vi mennesker er ude af stand til at forbedre os selv, men lige så afmægtige vi selv er, lige så mægtig er Gud. Vi evner ikke at leve det kristne liv, men Gud kan leve det gennem os. Et liv i åndelig overflod er derfor altid en vej tilbage til erkendelsen af vores egen magtesløshed og troen på Guds kraft og nåde.

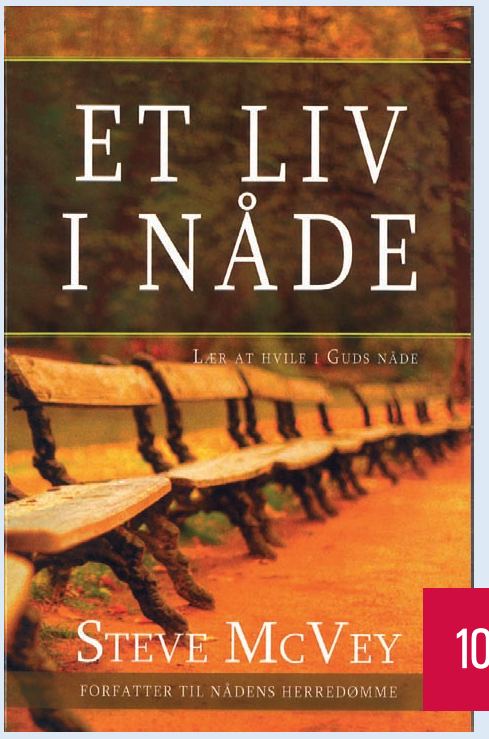

100,-

Lever du et liv i nåde?

Intet af det, du nogensinde har gjort, og intet af det, du nogensinde vil kunne gøre, vil kunne modsvare den usigelige glæde ved at lade Jesus leve sit liv igennem dig. Det er det, der får lidenskabens ild til at brænde så klart i nye troende. Det er det, der får tilfredshedens skær til at skinne i øjnene på modne kristne, som har lært sig hemmeligheden ved at leve et liv i nåde. Hvis du ved, hvordan man gør det, vil denne bog styrke dig. Hvis du længes efter det, kan du begynde i dag. Af Steve McVeys. 158 sider.

Udfordringens Bogsalg, Jernbanegade 1, 6070 Christiansfeld - bestil på Hosianna.dk eller tlf. 74 56 22 02

70 dage til Santiago de Compostela ifølge Lene Falgreen Adolphsen

Anmeldt af
Jakob Fischer-Nielsen

Når det kommer til vandring, så er Tolkiens hobbitter erfarne og vise, og Bilbo Baggins siger: "Det er en farlig ting at gå ud ad sin dør. Man træder ud på vejen og hvis man ikke holder sine fødder tilbage er det ikke til at sige, hvorhen man bliver ført."



Lene Falgreen Adolphsen.

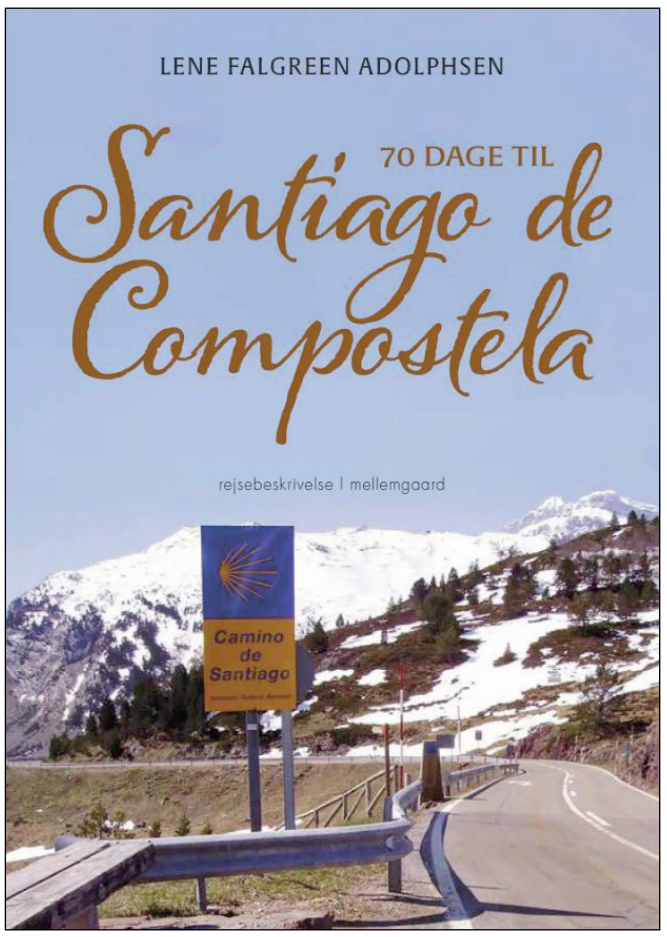

Det er lidt den samme fornemmelse, man har, når man går i gang med at læse Lene Falgreen Adolphsens bog: "70 dage til Santiago de Compostela". Man ved nemlig ikke helt, hvor man bliver ført hen. Er det en dagbog, en selvbiografi, andagtsbog, selvhjælpsbog eller en guidebog. På den positive side er det en meget varieret bog, og man får lidt af det hele, men det kan bestemt også indvendes, at man savner mere fokus og fordybelse samt en klar retning for, hvor bogen ønsker at lede læseren hen.

Fysisk og indre vandring

Rammen er en rejsedagbog fra 2008. Bogen veksler mellem at føre logbog over den fysiske vandretur og forfatterens indre vandring. Selve rejsedagbogen har en munter og jævn tone, der beskriver dagligdagen på vejen mod Santiago de Compostela. Her beskrives naturen, herberger og huller i strømperne. Det er interessant at læse om mødet med andre pilgrimme og det særlige samspil, der opstår der. Jeg lærte nye ord såsom pilgrimsallergi - det er åbenbart noget, man udvikler, når mængden af pilgrimme bliver for stor, og man bare vil være sig selv. Dermed også sagt, at der ikke udelukkende tegnes et romantisk billede af vandringen - vi hører om både mentale bjergtoppe og bakkedale.

De reflekterende passager er ærlige og tankevækkende. Der bliver lagt mange store emner frem, såsom social uretfærdighed, misbrug, kærlighed, tro og psykiatrien - dog uden egentlige konklusioner. Mange store tanker bliver efterladt uden opsamling, og det virker noget uforløst.

Ærlig skildring

Sætter du pris på skildringer fra almindelige menneskers kampe og sejre i livets vandring, så er mødet med forfatteren spændende. Hun deler åbent og personligt om sin livsvej. Man fornemmer tydeligt, at hun er et menneske, der har måttet arbejde hårdt med at skabe sig et godt liv og har blandt andet brugt pilgrimsvandringen som et middel.

Jeg savner en strammere præcisering af, hvad der er relevant for os læsere. Nogle passager er temmelig trivielle, og i stedet for dem ville det have været oplagt at bruge mere tid på fx de syv pilgrimsord for at perspektivere pilgrimstanken.

Forordet lover, at "Bogen ville være god at læse som forberedelse til selv at gå turen. Man får et godt indtryk af, hvad det kræver både fysisk og mentalt. Men også et indtryk af, hvordan en rejse i ens eget indre, hvor man bearbejder sit livsforløb, kan bringe indre ro." Dette løfte holder bogen, synes jeg. Du kan få glæde af bogen, hvis du overvejer at vandre den berømte camino eller tage på andre vandreeeventyr, men supplér med en rigtig guidebog.

Lene Falgreen Adolphsen:
70 dage til Santiago de Compostela.
210 sider med fotos. 229,95 kr.
Forlaget Mellemgaard 2023

Israel 75

(Fortsættelse fra side 11)

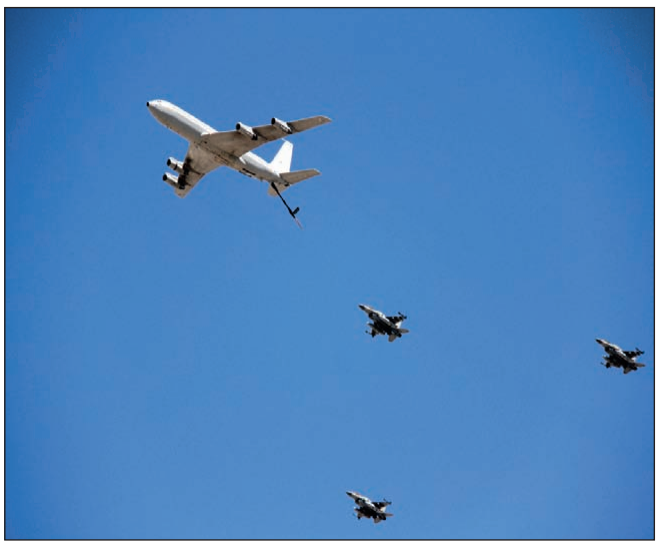

Israels flyvevåben demonstrerede, hvordan et tankfly fylder brændstof på jagerflyene. Foto: Heljä Norberg



I parken blev der spillet "Hine ma tov" på el-klaver (Se, hvor godt og hvor lifligt det er, når brødrene bor sammen). Der var nogle japanske, sandsynligvis kristne zionister, som dansede runddans og sang til musikken, før de gik videre på deres pilgrims- og turistrejse i Eretz Israel.

Militæropvisning

Mange mennesker stod på tagene for at se krigsflyene. USAs mest moderne jagerfly af typen F35, som Israel også har købt, fløj så lavt over redaktionens tag, at man følte suget fra den frygtindgydende kraft langt ind i brystet. Israels flyvevåben angriber stadig terrormål i Syrien, ligesom de træner for at kunne forsvare staten mod et atomangreb fra Iran.

Langs kysten viste Israel marineskibene frem. Israel har også ubåde, som skjuler sig i dybe havområder. Militæropvisningen er også en opvisning til skræk og advarsel for de urolige lande ved Middelhavet, Det Røde Hav, Den Persiske Golf og Det Arabiske Hav.

Profetisk *og* zionistisk

Ron DeSantis, som både er guvernør i Florida og kristen Israel-ven, formodes at stille op til nominering som republikansk præsidentkandidat. Under en pressekonference spurgte Joel Rosenberg i "All Israel News", hvordan DeSantis som kristen ser på Israel 75-års jubilæum:

–Er dette profetisk, bibelsk eller god solid zionisme eller begge deler?

– Jeg mener, det er begge dele. Du kan studere Bibelen i Amerika, og det er inspirerende, men når du kommer hertil, kan man se, hvad der sker her.... Man ser, at det er flere tusinde års forbindelse mellem det jødiske folk og landet Israel.

I den moderne debat er der nogle, der lader som om jøderne bare fandt på, at de skulle komme her og kræve en stat. Nej, de blev bortvist og spredt med magt, men det er her, det jødiske folk blev født for tusinder af år siden. Det er meget betydningsfuldt.

Dette 75-årsjubilæum er virkelig en rekonstruktion af den jødiske stat Israel. Det er noget, vi bør være stolte over, fastslog Ron DeSantis.

Florida-guvernøren har selv besøgt Israel flere gange. Han fortæller en historie fra Genesaretsøen, som illustrerer hans begejstring for Bibelens land.

–Jeg og min kone Casey besøgte Israel for anden gang. Vi havde ikke barn endnu, men min kone fyldte en flaske med vand fra Genesaretsøen, så vi kunne bruge vandet fra Israel til at døbe vore børn i, når de kom. Vor første datter blev født i 2016, og hun blev døbt i vandet. Vor søn blev født i 2018. Jeg stillede op til guvernørvalget, og vi ventede med dåben, til jeg blev taget i ed i januar 2019.

Men flasken stod i guvernørboligen, og rengøringsfolkene havde hældt vandet ud af den halvfulde flaske. Senere var jeg så i en synagoge i USA, hvor jeg fortalte, at vi ikke havde mere vand fra Genesaretsøen. I løbet af 24 timer var der folk i Israel, som sendte en smuk glaskrukke med vand fra Genesaretsøen. Vi døbte så vort tredje barn i det vand.

–Hvilket andet land i hele verden har en sådan historie? Det finder du ikke. Historien og forbindelsen kan ikke sammenlignes. Det er en af årsagerne til, at jeg som kongresmand tog til orde for at flytte vor ambassade til Jerusalem, sagde Floridas guvernør Ron DeSantis.

Takker for miraklet

– Genfødelsen af Israel er intet mindre end et moderne mirakel. Jeg takker jer for det, sagde Kevin McCarthy, som er talsmand i Repræsentantenes hus i USA.

Han talte i Knesset den 1. maj, skrev Israel National News.

– Amerika er taknemlig for sit venskab med Israel. Vi er en bedre nation på grund af dette og må aldrig undslå at forsvare Israel, sagde McCarthy, som også besøgte Vestmuren.

Møder & Arrangementer

Kom og hør
Jørgen Mortensen taler

- Søndag 14. Maj 2023 Kl. 10:30
- SOZO Gospel Kor synger



www.Nyt-Haab.dk
Tlf. 71 95 79 17
Damhus Boulevard 28
2610 Rødovre

PINSEKIRKEN
NYT HÅB

Lovsang og bedemøde hver onsdag kl 18:30
Alle er velkommen!

BØN FOR BALLERUP

'Bøn for Ballerup' inviterer til fællesbøn

MANDAG d. 15. maj kl. 16-18

Metalbuen 42, 2740 Skovlunde

Velkommen!

Ved spørgsmål, kontakt tlf. 2833 7267.



Møder med afgående redaktør Henri Nissen

Aftal et møde med Henri Nissen, og vær med til at gøre Udfordringen kendt og læst. Kontakt henri@udfordringen.dk eller tlf. 51 31 65 99.

5.5. kl. 19 Store Bededag på Udfordringen i **Christiansfeld**.
2.6. kl. 15 **Alle læsere er velkomne til Udfordringens afskedsreception for Henri Nissen på Brødremenighedens Hotel, Christiansfeld.**
7.6. kl. 14 Sjølundkirken, **Næstved**: Her er mit liv.
6.7. kl. 15 PlusOase på Rudehøj Efterskole, **Odder**: De gode nyheder om de kristnes bortrykkelse.
30.9.kl. 14 Tale ved Gideonit-dagen i **Brande**.
15.1.24 kl. 10 Kristelig Landmandforenings landsmøde, **Skjern** Missionshus: Jes i Krig - kristen i krig.
14.3.24 kl. 14 LM i **Haderslev**: Hvad siger Guds ord - til os?

Bøn for Danmark d. 2. torsdag kl. 19 hver måned på Udfordringen.

Udlejning - feriebolig

Sommerhus udlejes i Vendsyssel

Sommerhus udlejes i Gerå ved Aså (Vendsyssel).
8 sovepladser, 2 dobbeltsenge + køjerum. Rummelig stue.
Rolige omgivelser, børnevenligt, på vandsiden.
Rimelig pris. Se mere på www.østerhavshytten.dk
Henvendelse: Holdensen - tlf. 23437231

Erhverv

nærhed & sparring
Revisionsfirmaet
Allan Bernhard

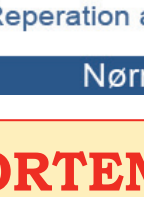

Allan Bernhard
Registreret revisor

Vi tilbyder bl.a.
REVISIONSPAKKEN
FULD-SERVICE-PAKKEN
Se mere på
www.allanbernhard.dk

Ring til mig på 9340 4845 og få en snak om, hvordan vi kan hjælpe dig!

nettolager
ekstra plads til alle

Ring hele døgnet - 70 230 255
Kuvertkundeservice@nettolager.dk

CONFIDENTIA
Ledercoach, strategi & tillidsmiljø

Hjælper organisationer, bestyrelser og ledere med at nå drømmene.
2721 3334 - Confidentia.dk

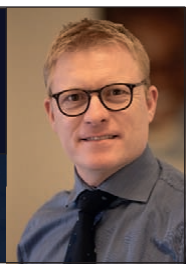

AXELTEK
Industri Elektronik

Reperation af frekvensomformere og Cnc-drev

Nørresundby 25 21 31 67

Stillinger

En leder med lyst til at skabe et spændende skoleliv for 200 teenagere søges!



Nu er en spændende lederstilling ledig 1.8.2023 på Midtjyllands Kristne Friskole

Vores nuværende dygtige afdelingsleder og souschef har søgt nye udfordringer som efterskoleforstander.

Derfor søger vi en afdelingsleder med ansvar for skolens ældste klasser og souschef funktion for hele skolen.

LÆS STILLINGSANNONCEN PÅ WWW.MKF.DK

Oplysninger og ansøgning til skoleleder Thorkild Bjerregaard senest 30.5.2023. (Tlf. 24 45 61 97)

Midtjyllands kristne Friskole
Brændgårdvej 4, 7400 Herning,
TB@mkf.dk - www.mkf.dk



Erhverv

Genbrugsbyg.dk

Salg af brugte byggematerialer 20 62 81 58

Dokumentation

Urimeligt angreb på Udfordringen

For god ordens skyld bringes her en delvis afskrift af den video, Christian Hedegaard har lagt ud på Facebook-gruppen "Guds bedste børn". Se kommentar i lederartiklen side 6.

På en del af videoen taler Karen og Christian Hedegaard i munden på hinanden, men dette er, hvad man tydeligt kan høre:

Karen H.: "Danmark har sådan en kristen avis, der hedder Udfordringen. Og chefredaktør Henri Nissen er jo en institution i kirkelivet i Danmark, og i den forløbne uge kunne de fortælle om nye trossamfund, der var blevet optaget under Kirkeministeriets liste. Trossamfundet for Det flyvende Spaghettismonster blev vist ikke optaget, men det blev Evangelist, stod der. Ja, og så stod der, at Evangelist ledes af den kvaksalveridømte Christian Hedegaard, som - jeg kan ikke huske, hvordan det stod, men det lød som om, han var stukket af til USA…

- Men jeg vil bare sige, at for at få den her godkendelse fra Kirkeministeriet, så er det vores bestyrelsesformand Rene Sørensen, som har kæmpet for dette, og det har været i korrespondance frem og tilbage over mange år, i hvert fald i to år, tror jeg det har stået på, hvor bl.a. Christian Hedegards rolle i Evangelist i Danmark er blevet defineret over for Kirkeministeriet. Og den er ikke defineret i forholdet til det, Udfordringen skriver. Udfordringen har sådan set bare fundet på det, de vil skrive, og det er ikke dokumenteret…

Christian H: Alle de danske aviser skriver det samme. Udfordringen er fuld af løgn. Jeg synes bare, nu er det 11 år siden, jeg rejste. Jeg synes, at nu må det være nok. Det er useriøs journalistik.

Jeg fik at vide, at jeg var stukket af fra Danmark til et liv i luksus. Men store biler, flyvemaskiner og sommerhus til en møggade i … Det er ikke noget fedt liv, vi lever… De har skrevet det nu 11 år efter. Det er virkelig bare lavt. Og det kommer de til at skrive igen og igen. Udfordringen, som kalder sig en kristen avis.

Udfordringen er en lorteavis. De har skrevet så meget møg. Jeg er ikke dømt for kvaksalveri, jeg er dømt for instigering (at opfordre til, red.) af kvaksalveri ved at prædike, at Jesus Kristus kan helbrede. Det her, det er løgn. Det er faktisk ikke engang lovligt. Løgnen er allerede gået i arv…

Karen: Det er som om hver gang Christians navn nævnes, skal der bare stå kvaksalveri.

Christian: - De (?) skriver også, at jeg var stukket af til USA, det er fuldstændig lodret løgn. Man skulle tro en kristen avis med Henri Nissen og Co... Nu er det 11 år siden. Er det ikke pinligt. Useriøst.. Der er heller ingen, der har spurgt os. - Nu har du skrevet dit lort i så mange år …

- Jeg ville ønske alle danske præster ville sige, at Jesus kan frelse og helbrede. Det er det, jeg er dømt for…

- Udfordringen har sådan set bare fundet på det, de skulle skrive.

Udfordringen er en lorteavis. De har skrevet så meget møg om brødre og søstre. Henri Nissen og co. De skriver bare."

På videoen kommer Christian Hedegaard også med en tom trussel om at tale med en advokat om en retssag. Men som det fremgår af lederartiklen side 6 er der overhovedet ikke baggrund for dette, tværtimod.

MIRAKELMØDE I "PERLEPORTEN"

Giv Gud en chance hver søndag kl. 19.00!
Vi forventer Herrens arm udrakt til tegn og undere til ånd, sjæl og legeme.

Gud er god, og Jesus lever og hører bøn.
Kom forventende og gå glad hjem!



MØDET FINDER STED I PINSEKIRKEN NYT HÅB
Damhus Boulevard 28, 2610 Rødovre
BUS 21 HOLDER UDENFOR – GRATIS KAFFEBORD KL. 18.30

Udfordringen,
Jernbanegade 1
6070 Christiansfeld,
tlf.: 74562202

Annoncer:
- tlf. 2681 7718

Mail: annoncer@udfordringen.dk

Stillinger

MISSION AFRIKA SØGER

UNGDOMSSEKRETÆR

Har du erfaring med kirkeligt ungdomsarbejde? Har du evne til at forkynde & formidle, og kan du arbejde tværkulturelt?

Juni 01

Mission Afrika søger en ungdomssekretær med tiltrædelse 15. august 2023 eller efter aftale.

Opgaver og ansvar

- Koordinere vores ungdomsarbejde MAY (Mission Afrika Youth)
- Holde ungdomsmøder og deltage på stævner
- Arrangere rejser for unge til Afrika/Cypern
- Deltage i vores volontørprogram, screening og antagelse

Vores ønsker:

- Du er en dygtig kommunikator (mundtligt, skrifteligt og on-line)
- Du er aktiv i kirkelivet og har kendskab til vores kirkelige bagland
- Gerne erfaring med internationalt arbejde og interesse for kultur og Afrika. Du har lyst til at rejse, opleve og møde nye mennesker
- Du er selv storforbruger af og forstår dynamikkerne i SoMe
- Gode mundtlige engelske kundskaber, og gerne fransk også

Fuldtidsstilling: Løn efter kvalifikationer

Arbejdssted: Mission Afrikas sekretariat, Lyseng Allé 15, Højbjerg

Ansøgningsfrist: 1. juni 2023 kl. 12.00.

Ansøgning sendes elektronisk til generalsekretær Jørn Blohm Knudsen: ***blohm@missionafrika.dk.*** Ansøgningen bør indeholde CV, dokumentation for relevant uddannelse og evt. udtalelser.
Se mere på:

missionafrika.dk/jobopslag

Mission AFRIKA

KFUM's Soldatermission søger ny økonomichef/CFO

KFUM's Soldatermission søger ny økonomichef, idet vores nuværende og yderst kompetente økonomichef stopper efter 19 års trofast tjeneste. Vi søger en autentisk og visionær økonomichef, der kan være med til at videreudvikle KFUM's Soldatermission, vælge og implementerer nyt ERP-system med henblik på digitalisering af bogholderiet og videreføre og styrke sammenhængskraften i organisationen.
KFUM's Soldatermission har til formål at virkeliggøre det kristne budskab for soldater og veteraner gennem ord og handling.

Kan du se dig selv have:

- Ansvar for og lede KFUM's Soldatermissionens regnskabs- og finansfunktioner.
- Ansvar for og daglig ledelse af KFUM's Soldatermissions administration.
- Ansvar for budgettering, månedsrapportering, budgetopfølgning og likviditetsstyring.
- Ansvar for KFUM's Soldatermissions ejendomme og lejekontrakter, herunder gennemførelse af årlige bygningseftersyn og udarbejdelse af vedligeholdelsesplaner i samråd med byggesagkyndig.
- Ansvar for løn- og personaleadministrationen.
- Økonomisk og administrativt tilsyn med soldaterhjemmene.
- Ansvar for KFUM's Soldatermissions fundraising aktiviteter.
- Ansvar for analyse og udvikling af soldaterhjemmenes forretningsmæssige drift.

Vi tilbyder:

- Et job, hvor du vil opleve at gøre en forskel for andre mennesker.
- Egne værdier og job kan smelte sammen som økonomichef i KFUM's Soldatermission.
- En organisation, hvor visionen for de kommende år har overskriften "Vision 2025 - En bæredygtig organisation i udvikling".
- Rig mulighed for faglig og personlig udvikling og en alsidig hverdag i en organisation i konstant udvikling.
- Stor selvstændighed i jobbet inden for målbeskrivelsen.

Hele stillingsopslaget kan læses på:
https://kfums-soldatermission.dk/soldaterhjem/er-du-vores-nye-oekonomichef/

Arbejdssted: KFUM's Soldatermission, Landskontoret, Treldevej 97, 7000 Fredericia

For yderligere oplysninger kontakt generalsekretær, Per Møller Henriksen, **pmh@kfums-soldatermission.dk** på tlf. 3312 4042 eller mobilnr.: +45 2229 6189.

Ansøgningsfrist d. 12. juni 2023 - Tiltrædelse 1. august 2023.

KFUM's Soldaterhjem
Vi er jo lige her
PROTEKTOR H.K.H. KRONPRINSESSE MARY

Er du vores nye forstander på Hedemølle Efterskole?



Som forstander på Hedemølle Efterskole leder du en kristen efterskole i smukke omgivelser. Tryghed, tillid og sammenhæng er nøgleord i den måde, vi driver skole på. Godt 100 skønne elever, en dedikeret medarbejderflok og en sund økonomi skaber tilsammen gode rammer for, at du vil trives som leder hos os.

Dine opgaver og ansvarsområder

- Pædagogisk og strategisk ledelse
- Medarbejderledelse
- Administrativ ledelse og budgetstyring

Vores ønsker til dig

- Du er autentisk, tillidsvækkende og imødekommende
- Du har formentlig en læreruddannelse
- Du har lyst til ledelse og har erfaring med unge og undervisning

Vi tilbyder

- En sjov og meningsfuld hverdag med en sund "work-life-balance"
- Et spændende job på en veldrevet skole
- Mulighed for tjenestebolig (ikke krav)

Tiltrædelse: 1/8 eller efter aftale.

Ansøgningsfrist: 24/5.

hedemølle efterskole

MentalTouch Rekruttering

MentalTouch hjælper Hedemølle Efterskole med at rekruttere til denne stilling. Se fuldt stillingsopslag på hedemoelle.dk. Yderligere oplysninger kan fås hos Torben Mathiesen på 2966 7912 eller torben@mentaltouch.dk. Du er også velkommen til at kontakte Hedemølle Efterskoles formand Alex Kirkegaard på 4026 9899 eller alexkirkegaard@hotmail.com

Heragården, et botilbud for unge med autisme, søger pædagog

Vi søger en kollega på min. 30 timer pr. uge med autismeerfaring, der brænder for at arbejde med unges udvikling.
Tiltrædelse den 1. september 2023,
eller hurtigst muligt.

På Heragården bliver du en del af en faglig udvikling med fantastiske kolleger og unge mennesker.
Vi glæder os til samarbejdet.

Læs mere på heragaarden.dk eller kontakt Daniel Laugesen på tlf. 9627 3100.

Købes: Bortrykkelsen af Thoralf Gilbrant

Hvis du har et brugt eksemplar af denne udgåede bog, vil jeg gerne købe den. Ring venligst til Henri Nissen på 51316599 eller skriv en mail til henri@udfordringen.dk.



50% kombi-rabat
på et web-banner på udfordringen.dk
med ca. 1000 unikke besøg om dagen.
- når du samtidigt har en annonce i avisen
Kontakt 2681 7718 / annoncer@udfordringen.dk



Læs Udfordringen på nettet - *Find login-oplysninger på side 2.*

Ferie & Ophold

Bestil Bed&Breakfast oven på Udfordringen i Christiansfeld

Bo på Det Gamle Posthus i Jernbanegade 1 i verdensarvsbyen Christiansfeld 15 km syd for Kolding. 1 værelse med dobbeltseng eller 2 senge, på 1. sal med adgang til køkken og bad. Kun 400 kr. pr. døgn. Morgenmad kan evt. købes i Udfordringens café.
Bestil hos Margit på mobil 40 31 02 50.

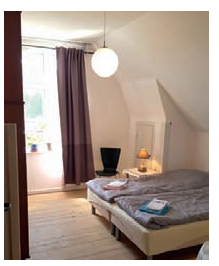

Løs ugens kryds og tværs - og vind et gavekort!

Træn hjernecellerne – og vind måske et gavekort!

Vinder i kryds & tværs uge 17:

Kirsten Rasmussen
Hjulmagervej 23
9300 Sæby

Kodeord: Plantekasse (Plantnkasse)

Du kan også vinde et gavekort på 150 kr. til Hosianna.dk, hvis du finder kodeordet i denne uge ved at sammensætte de bogstaver, der står i felterne med tal.

Skriv kodeordet og send det sammen med dit navn og din adresse til mail@udfordringen.dk eller til Udfordringen, Jernbanegade 1, 6070 Christiansfeld.

Kodeordet skal være Udfordringen i hænde senest **tirsdag den 16.05.2023.** Vinderen offentliggøres i avisen søndag 21. maj.

Obs! Du kan IKKE benytte den portofri kupon på side 21 til at indsende koden.

Blandt de indsendte løsninger trækkes hver uge lod om et gavekort på 150 kr. til Hosianna.dk, vælg mellem bøger, cd'er og film.

Kryds og tværsen leveres af bureauet Kehlet Aps, Varde.

God fornøjelse!



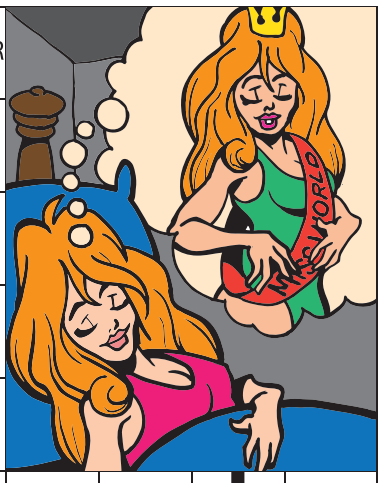

SPIL / JOMFRU — 1 — BIMS / DRENG — KENDE-ORD — UGERNE — HJÆLPEN — HAST — RETNING — PARTIKLER

STAT / HELE — VILD — 2

HINE / DYR — DITTO

UVANE / BILSKILT — STEDORD / MARK — AMERI-CIUM / STRØGET

SPISE / TONE — PIGE / MØNT — DRIK / KONGE — HØST — RAK — KORT

KONFI-SKERE — 3 — FORSTÅ / TANKE — STJÆLE / JYDE

DRYSSER — PIGE / GASART — 4 — KVIK / FUGLE

SKØD — RÆKKE / SMERTE — INDE-LUKKER

SPANIEN — GUDINDE / DRAGT — AMERI-KANSK BY — 5 — FEDTET STADS — NOTA-BENE

SUSEDE — FLOD / VÅBNET — SIND / BÆLTE

TO ENS — LISTIG / PENGE (FORK.) — PIGE / KEJSERE

INDIANER — RETNING / STRÅLE-KRANSEN — SLED — 6

PERSON-LIG HYGIEJNE — VÆSEN — MOTOR-SKIB / KASSEN — PERFEKT

BINDE-ORD — FLAMME / ALLE TO — 7 — VED — 8 — RENSE / BJERG-LAND

FØRST I DAG — HOVED-STAD / SANG — VOKAL / LADET FÅ — NARREDE / UBØJE-LIGE

PIGE — 9 — INSEKT-GIFT — MOTTO — FORHOLDS-ORD — SYMBOL — BEVOKS-NINGER / LEVER

IDENTISK MED — VÆSKEN / SOLO — FUGL

SAGN — AFTALE / HÆDER-FULD — 10 — 50 / ROVDYR

HAVE — SUR / SKØNT — HOLDT MUND / LYD — DAMP / I TILGIFT — ...? TOFT SIMONSEN



KELTISK / FJENDE — DRENG / ANTAL — TIDSRUM / ÆLDRE MÅL

TALORD / FANGST-MIDDEL — 11 — RUMÆNSK MØNT / FUT — STÅ PÅ

KRAFT / NABOER — KVÆL-STOF / TO ENS

TILTALE-FORM — ATOM / ILT — VARMEDE / REAUMUR

SLANGE — ADELS-DAME — 12

Find flere end 1.000 varer på Hosianna.dk

Bøger, film, musik, m.m.

Abonnenter får 5 pct. rabat.



Giv et abonnement i gave!

Et abonnement på Udfordringen er en gave som varer længe!
- Med den trykte avis har man også adgang til alle artikler på nettet.

Bestil pr. mail på abonnement@udfordringen.dk eller ring på tlf. 7456 2202.





Søndag 7.5 på DR 1 kl. 10.00 og DR 2 kl. 14.00: Partiformand og jurist Morten Messerschmidt (t.h.) er gæst i DR Gudstjenesten, når prædikenteksten handler om synd, dom og retfærdighed. Præst og daglig leder i Virum Kirke, Kristian Tvilling (t.v.) prædiker Foto: DR

Udvalgte programmer om tro på DR / Kristne TV-kanaler

DR 1

Søndag 7/5
10:00 Til gudstjeneste - synd, retfærdighed og dom - Morten Messerschmidt
Synd, retfærdighed og dom. Det handler dagens gudstjeneste om. Vi er vant til at tænke, at gør vi noget forkasteligt eller forkert - så skal det straffes. Men hvad nu hvis Guds retfærdighed ikke handler om straf, men om nåde? Sofie Østergaard har inviteret partiformand og jurist Morten Messerschmidt med til gudstjeneste.

DR 2

Søndag 7/5
14:00 Til gudstjeneste - synd, retfærdighed og dom - Morten Messerschmidt
Sendt på DR1 kl. 10.00

Lørdag 13/5
18.50 Før Søndagen
De danske salmer er en uudtømmelige kulturskat. I "Før søndagen" fortolker kendte danskere og DR's ensembler den danske salmeskat i ord og musik - én salme ad gangen. I aften tager forfatter og billedkunstner Tomas Lagermand Lundme fat på salmen "Til himlene rækker din miskundhed, Gud".

KKR/TV i DK

Se kristent tv døgnet rundt her:
1. I hele landet på dit tv med en KKR tv-boks. Bestilles på www.kkr.dk / seerklubben@kkr-tv.dk eller tlf/sms: 35 31 00 57.
2. I hovedstadsområdet med stue-, tag- eller fællesantenne (DVB-T2) hele døgnet.
3. På computer, tablet eller mobil: www.kkr.dk.
Programoversigt på: kkr.dk

GOD TV

Tlf. 98 90 91 50
Email: info.scandinavia@god.tv
GOD TV kan ses overalt. Download en app til iPhone, iPad eller Android eller se www.god.tv, hvor der findes 20 web kanaler 24/7.
GOD Channel kan også ses 24/7 via parabol: ASTRA 4A 5º Ø Frekvens: 11.996 GHz, Polarisation: H, Symbol Rate: 27,500 Symbol/s: FEC: ¾. Kan også modtages fra Hotbird 13° øst og Eurobird 28,5° øst. Indgår i TV-pakken hos MoreTv. Findes i mange bredbånds- og kabelnet.

FGP-TV

FGP-Huset, Nygade 17,
3782 Klemensker, Tlf. 40870533
E-mail: post@FGP.dk
Udsendelserne kan ses på FGP-TVs hjemmeside:
www.FGP.dk (Menupunkt: FGP-TVs IT-kanal) – døgnet rundt.
Derudover minimum fire gange ugentlig på GospelChannel.
Blandt andet onsdage kl. 19.00 og lørdage kl. 11.30.
GospelChannel er en gratis kanal på bl.a. CanalDigital

Loveworld TV

Kanal ASTRA 2a, 2b, 2d 28,2 grader E= øst. Engelsk kanal. Undervisning og helbredelsesudsendelser. Ekstra parabol muligvis nødvendig. Program og yderligere info.: www.loveworldtv.co.uk/

More 2 life TV

Regionalt TV i MUX 1. Kanal Nord: Mandag - tirsdag 8:30, onsdag 23:00, torsdag 21:00, lørdag 10:00, søndag 11:00.
Kanal Øst: Mandag - torsdag 8:30, lørdag 11:30, søndag 15:00.
Kanal Hovedstaden: Tirsdag 11:00, onsdag 15:30, torsdag 11:00, fredag 05:00.

Airport UCB TV

Sender på regionale digitale net
www.ucb.dk/ucbtv.htm
Hovedstaden (Airport TV)
Mandag 07.30-08.00, torsdag 05.30-06.00, søndag 08.30-09.00, søndag 15.30-16.00.

Revelation

Kanal ASTRA 2a, 2b, 2d - 28,2 grader E= øst. Engelsk kanal. Undervisning / forbøn for syge. Ekstra parabol muligvis nødvendig. Program og teknisk support: www.revelationtv.com

SAT-7

Fire tv-kanaler som kan ses på Appen SAT-7 Plus:
• SAT-7 ARABIC (for familier på arabisk)
• SAT-7 KIDS (for børn på arabisk)
• SAT-7 PARS (for persisktalende seere i primært Iran, Afghanistan og Tadsjikistan)
• SAT-7 TÜRK (for tyrkisktalende seere i primært Tyrkiet og Aserbajdsjan)
Se mere på www.sat7.org og facebook.com/SAT7Network

Andre kanaler

<u>På Thor 1º vest:</u>
Vision Norge, Gospel Channel
Fr. 11247 Pol V Sr 24500 Fec 7/8.
På Astra 1 19,2o øst: Bibel TV Fr. 10832 Pol H SR 22000 Fec 5/6.
Astra 2 28,5o øst:
TBN Europe Revelation

MORE TV

Danmarks billigste TV-udbyder MoreTV tilbyder i deres grundpakke også 7 kristne tv-kanaler:
* **KKR-TV** - Københavns Kristne TV har siden 1984 produceret og sendt tv ud fra et kristent livssyn.
* **GOD TV** - international kristen TV kanal.
* **SBN** - en kristen kanal (tidl. Jimmy Swaggart) med sydstats-sang og undervisningsprogrammer.
* **NRB-TV** - en kanal som også har nyhedsstof, set fra en kristen vinkel.
* **Visjon Norge** - en norsk kristen tv-station, der blev lanceret i 2003 som den første skandinaviske kristne tv-kanal 24 timer i døgnet.
* **Vision Sverige** - en søsterkanal til den norske Visjon Norge. Begyndte at sende 2015.
* **Kanal 10 Norge** - klassisk kristen undervisning
Se mere på: www.moretv.dk

TV-kanaler

Tysksproget TV

Tysksprogede TV-Kanaler med satellitmodtagelse: Canal Digital: Via Astra modtages bibeltv.de og hopechannel.de / Udsendes fra stationer nær Hamborg:
Hopechannel.de: Tirsdage kl. 21.15 - 22.00: 5 personers bibelkreds-samtale under mottoet Die Bibel-Das Leben, produceret af den tyske Adventistkirke.
Bibeltv.de: Tirsdage kl. 22.00 - 22.30: ICEJ - Faszination Israel med Gottfried Buhler.

Web-tv

GOD TV: www.god.tv
DKNET.TV www.dknet.tv
TBN - Trinity Broadcasting Network: www.tbn.org

Podcasts på Udfordringen.dk

På Udfordringen.dk/podcast/ finder du forskellige podcasts om tro, Jesus og kristendom.
De mange podcasts udgives af forskellige kirker, organisationer og private udgivere, fx Apostolsk Kirke, Valgmenigheder, Israelsmissionen, Laundry, Spadestik og mange flere.
Info.om podcast kan sendes til: redaktion@udfordringen.dk

Radio - tro på P1

Søndag 7/5
08.05 Pilgrim i Toronto
Simon Kangas Larsen er præst ved den danske kirke i Toronto. Han fortæller om kirkens betydning for danskhed blandt danskere I udlandet.



Simon Kangas Larsen

Og medlemmer af menigheden fortæller om livet med en dansk identitet i en tilværelse som canadier. Vært: Anders Laugesen.

09.05 Bibelen Leth fortalt
Forfatter Kristian Leth mener, at Bibelen er verdens vigtigste bog. Journalist Lauge Hendriksen læser de hellige skrifter for første gang. Sammen forsøger de at besvare spørgsmålet: Kan vi overhovedet forstå os selv og det samfund, vi lever i, hvis ikke vi forstår Bibelen? Tilrettelæggelse og klip: Kristian Leth og Lauge Hendriksen. (Genudsendelse fra torsdag).

10:00 Gudstjenesten fra Kristkirken, Københavns stift. 4. s. e. Påske.
Prædikant: Mette Gramstrup.
Salmer:
DDS 743: Nu rinder solen op.
DDS 481 v.4: Løgnens fader vi forsage.
DDS 289: Nu bede vi den Helligånd.
DDS 294: Talsmand, som på jorderige.
DDS 30: Op alle som på jorden bor.
Vært: Jon Kaldan

11.03 Hvad ville Jesus have sagt?
Vi vil allesammen gerne gøre vores bedste. Men det er ikke altid, vi ved, hvad det bedste er. Og hvem spørger vi, når vi er i tvivl? Hvad med at spørge det, ifølge kristendommen, mest perfekte menneske? Jesus. Hvad ville han have sagt til dig i den situation, du står i? Du kan altid skrive dine spørgsmål til Jesus@dr.dk. Vært: Iben Maria Zeuthen. (Sendes også lørdag 19.03).

Torsdag 11/5
10.03 Bibelen Leth fortalt
Kristian Leth genfortolker bibelfortællinger ind i vores samtid. (Sendes også 20.03 og søndag 9.05).

Søndag 14/5
08.05 Pilgrim - på rejse i troens univers

09.05 Bibelen Leth fortalt
Genudsendelse fra torsdag

10:00 Gudstjenesten fra Sct. Stefans Kirke, Københavns stift. 5. s. e. Påske
Prædikant: Pernille Østrem
Salmer:
DDS 241: Tag det sorte kors fra graven
DDS 26: Nærmere, Gud, til dig
DDS 218: Krist stod op af døde
DDS 459: Herre, hvor skal vi gå hen
DDS 294: Talsmand, som på jorderige
Vært: Katarina Lewkovitch

11.03 Hvad ville Jesus have sagt? (Sendes også lørdag 19.03).

Kristen lokalradio

Radio Ådalen

Egen antenne: 96,4-107,1 MHz
Fællesantenne: Skjern 92,7 MHz, Videbæk 103 MHz samt netradio: www.radio-aadalen.dk

København

Rhema Radio

Morgen FM 106,3 sendetid 6-10
Aften FM103,4 flere sendetider fra 20-24. Internetradio 24 timer i døgnet: Søg på UCBMEDIA.dk
WEB-RADIO www.ucbmedia.dk

Nordsjællands Kristne Radio & Radio KUR

Egen antenne: FM 92,8 MHz
Stofa net: 96,8 MHz
Netradio og podcast
Radop KUR (Kristen Ungdomsradio): Sender via egen YouTube kanal og via Facebook
www.nkradio.dk

Kristen Lokalradio, Århus

98,7 MHz/Kabel: 98,8 MHz Stofa, 96,5 MHz TDC / www.norea.in

Norea Radio Danmark

Webradio - http://norea.dk

Radio fri-born.dk

Pinsekirken Bornholm, Sagavej 5, Rønne sender internetradio 24 timer i døgnet. Radio fri-born.dk kan findes på computeren, mobil, DAB-Radio, onlineradiobox.com.

Prøv Udfordringen helt gratis!

JA tak, jeg vil gerne prøve den kristne ugeavis Udfordringen gratis i to måneder. Derefter får jeg et girokort for den <u>kommende</u> periode, som jeg kun betaler, hvis jeg vil fortsætte. Jeg er ikke forpligtet.

Jeg bestiller __ 2 måneders GRATIS prøve-abonnement
__ ½ år for kun 348 kr. eller __ et helt år for 648 kr.



Navn: _____
Adresse: _____
Postnr._____ By:_____
Tlf.: _____ E-mail: _____

PS: Du kan også bestille på **mail@udfordringen.dk** - eller på hjemmesiden **udfordringen.dk/bestil**

POST
Sendes ufrankeret
Modtageren

Udfordringen
+++ 24849 +++
7993 Sydjylland-Fyn USF B

(19/2023)

MUSIK TJEK



Kunstner: Benjamin William Hastings - **Titel:** Benjamin William Hastings - **Genre:** Folk/lovsang - **Tilgængelighed:** Diverse streamingtjenester

Debutalbum med 25 sange og flotte tekster

Benjamin William Hastings er en nordirsk sangskriver. Han er 31 år og lovsangsleder i Hillsong United. Derudover skriver han sine egne sange, som har resulteret i et debutalbum med ikke mindre end 25 sange.

Benjamins album er "en pose blandede bolcher" vil jeg mene. Der er variation i sangene, i optagelserne og tempo. Nogle sange lyder, som om de er optaget i et kæmpe tomt rum, mens andre lyder som live-optagelser og andre igen som studieoptagelser. Musikalsk er det ikke et stort, fyldigt lydbillede, men ofte et meget simpelt.

Benjamins stemme er meget speciel, men han behersker de fleste tonearter godt – og er især stærk på tenoren. Hans tekster er meget ærlige og nemme at identificere sig med, da han tager emner op, som vi alle kan relatere til. Samtidig synges sangene med indlevelse og autencitet, hvilket er et plus. Det kan af og til være svært at høre teksterne, hvilket jeg synes er ærgerligt, for det er især teksterne, der er bemærkelsesværdige. Jeg synes dog, det er synd, at der er så mange sange – 25 er lige i overkanten, og jeg bliver lidt træt i længden. Men for dem, som er til hans stil, vil det helt sikkert være skønt med så mange sange. Min favorit er sangen "A Fathers blessing," som jeg synes er flot i både tekst, musik og arrangement. Den er også udgivet som single.

Albummet her er også udgivet i en "Songwriter edition," hvor Benjamin og nogle af hans venner kommenterer sangene. Så kan man gå et lag dybere, hvis man er interesseret i det.

Eilis Jokszies

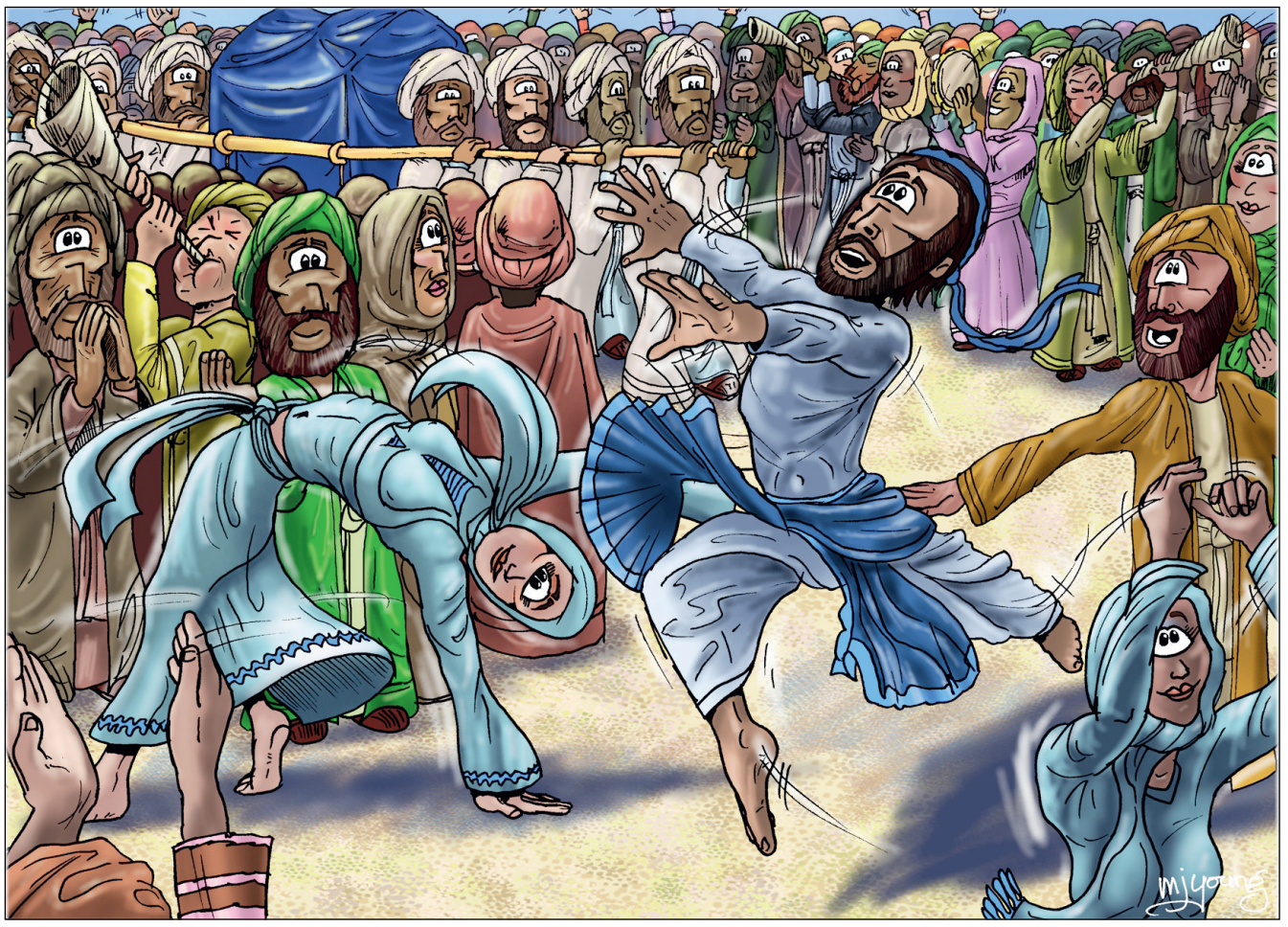

David var begejstret og dansede uhæmmet for Herren, iført en præstedragt. Sådan førte David og israelitterne under jubelråb og trompetfanfarer Herrens Ark op til Davidsbyen.

David dansede foran arken. Så skete katastrofen

David ville hente Pagtens Ark til kongebyen Jerusalem. Men det kom til at koste både menneskeliv og familiefred.

Efter Sauls og Jonatans død blev David konge over Juda, og han gjorde Jerusalem til sin hovedstad. Nu ville han hente Pagtens Ark op til Davidsbyen. Men man glemte, at arken skulle bæres af præsterne...

"Derefter udvalgte David 30.000 af Israels bedste krigere og gik i spidsen for dem til Ba'ala i Judas stammeområde for at bringe den almægtige Herres Ark hjem—han, der troner mellem keruberne.

Uzzas død

Arken, der i lang tid havde stået i Abinadabs hus på højen, blev anbragt på en ny oksekærre, som blev styret af Abinadabs to sønner, Uzza og Ahjo. Uzza gik ved siden af arken og Ahjo foran. David og Israels øvrige ledere dansede og sang af alle kræfter til Herrens ære til musik fra lyrer, harper, tamburiner, kastagnetter og bækkener.

Men da de nåede til Nakons tærskeplads, snublede oksene, og Uzza rakte hånden ud for at støtte Guds Ark. Da blev Herren vred og straffede Uzza, fordi han ikke viste ærefrygt for Guds Ark, som ikke måtte røres, og han døde på stedet.

David var oprørt over, at Herren havde straffet Uzza så hårdt. Derfor kaldte han stedet for „Peretz-Uzza", hvilket det hedder den dag i dag.

Arken hos Obed-Edom

Episoden gjorde, at David blev bange for Herren. „Hvordan tør jeg bringe Herrens Ark hjem til mig?" sagde han. Derfor ombestemte han sig, og i stedet for at føre Herrens Ark ind i Davidsbyen, lod han den indtil videre opbevare hos Obed-Edom fra Gat.

Der stod den i tre måneder, og Herren velsignede Obed-Edom og hans familie.

Arken føres til Jerusalem

Da David hørte, at Herrens Ark havde bragt velsignelse til Obed-Edoms familie og ejendom, arrangerede han et festligt optog for at føre arken op til Davidsbyen.

David var begejstret og dansede uhæmmet for Herren, iført en præstedragt. Sådan førte David og israelitterne under jubelråb og trompetfanfarer Herrens Ark op til Davidsbyen.

Så snart de, som bar Herrens Ark, havde gået seks skridt, gjorde de holdt, mens der blev ofret en tyr og en fedekalv. David var begejstret og dansede uhæmmet for Herren, iført en præstedragt. Sådan førte David og israelitterne under jubelråb og trompetfanfarer Herrens Ark op til Davidsbyen.

Mikal foragter David

Men da processionen nåede ind til Davidsbyen, og Davids kone Mikal, Sauls datter, fra sit vindue så kong David hoppe rundt og danse for Herren, følte hun foragt for ham.

Herrens Ark blev anbragt i det telt, som David havde ladet indrette til den. Derefter ofrede han brændofre og takofre til Herren, og han velsignede folket i Herren den Almægtiges navn. Så gav han hver af de tilstedeværende, både mænd og kvinder, en gave bestående af et brød, en daddelkage og en rosinkage, og de gik alle hver til sit.

Da David vendte hjem for at velsigne sin familie, kom Mikal ham i møde og udbrød forarget: „Som Israels konge dog tog sig værdigt ud i dag! Hvad skulle det gøre godt for at danse halvnøgen omkring for øjnene af byens kvinder? Sikken tåbelig opførsel!"

David svarede: „Jeg dansede for Herren, som udvalgte mig til konge i stedet for din far og hans slægt, og som gjorde mig til leder for sit folk Israel. Og jeg vil blive ved med at danse til Guds ære, også selvom det er ydmygende, og du foragter mig for det. Men de kvinder, du nævnte, respekterer mig faktisk for at vise min glæde!"

Mikal, Sauls datter, forblev barnløs hele sit liv."

(2. Samuelsbog 6)

Pagtens Ark

Pagtens Ark, som blandt andet indeholdt stentavlerne med De Ti Bud, var blevet båret rundt om Jeriko i syv dage, før bymurene faldt.

Senere faldt arken i fjendernes hænder, fordi de håbede at få del i Israels Guds kraft.

Men Gud straffede filistrene, så de til sidst valgte at sende arken tilbage til Israel.

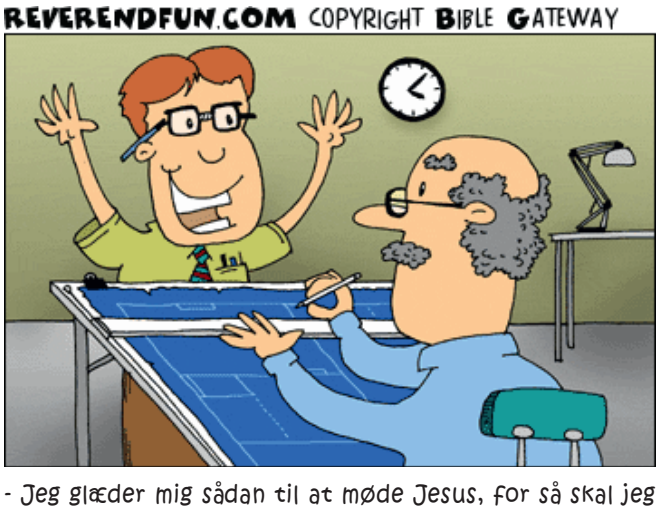

- Jeg glæder mig sådan til at møde Jesus, for så skal jeg spørge ham, hvor dybt fundamentet skal være, før det alligevel er klogt at bygge på sand!

(Se Mat. 7, 24-27)

Tegningerne er Martin Youngs Bible Cartoons. Teksten er fra Bibelen på hverdagsdansk.

Få smag på mission i sommerferien

Apostolsk Kirke arrangerer missionsfremstød til Nepal og Moldova.



Thomas og Emma Juhl er rejseledere på Turen til Nepal.

Af Eilis Jokszies

Apostolsk kirkes børne-og ungdomsarbejde har i år arrangeret to missionsrejser til henholdsvis Nepal og Moldova for unge, som gerne vil prøve mission i en kortere periode. Der er tale om rejser, som finder sted midt i sommerferien.

Vil udruste unge

- Initiativet er opstået på baggrund af en længsel efter at give unge mellem 18 og 30 år mulighed for at prøve mission og måske derigennem finde ud af, hvad Gud har kaldet dem til. Samtidig er det også en mulighed for at se, hvad Gud er i stand til at gøre gennem dem, fortæller Adam Lundsteen, som er initiativtager og rejseleder for det hold, der skal til Moldova.

- Vores mål er at udruste unge til tjeneste, og vi håber, at der vil være en varig effekt af disse missionsrejser, siger Adam. Det er vigtigt, at de unge bliver klar over, at Gud kan

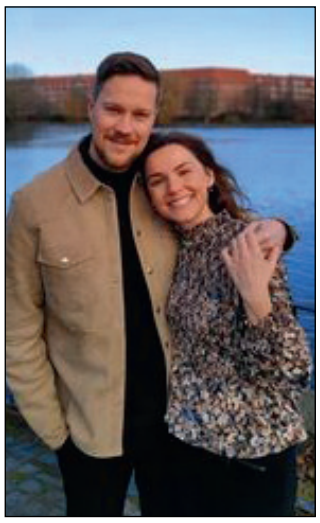

Adam og Vivian Lundsteen er rejseledere på turen til Moldova - og initiativtagere til Horizon Summer,

bruge dem på mange måder, og her får vi som rejeledere mulighed for at observere og opmuntre dem til tjeneste.

Han fortæller, at rejselederne kommer til at have kontakt til den lokale kirke, som de unge hører til. De kan så være med til at hjælpe de unge på vej til tjeneste i kirken mv.

Moldova

Rejsen til Moldova giver mulighed for missionsarbejde hos folk, som lever under trange kår og virkelig har brug for en hjælpende hånd. Der arbejdes også på en mulig tur til Ukraine, som er naboland til Moldova. På turen til Moldova vil man samarbejde med de nuværende missionærer Charlotte og Johannes Petersen, som har været i landet i mere end 30 år. Turen til Moldova har plads til 12, og holdet er fyldt op.

Nepal

Nepal har over 30 millioner indbyggere og er et af verdens fattigste lande. Omkring 40% af befolkningen er underernærede, men netop fordi nye skoler opstår omkring i Nepal, hjælper det befolkningen med fremgang, uddannelse og ud af fattigdommen. Dog bekender størstedelen af befolkningen sig til hinduismen og buddhismen, og mange mennesker er endnu ikke nået med det kristne evangelie.

Det er disse mennesker, man på denne missionstur skal række ud til.

Rejseledere på denne tur er Emma og Thomas Juhl, og her vil man samarbejde med den nepalesiske bibelskoleleder, Raj Kumar. Han er med til at arrangere missionsarbejde ud fra bibelskolen i hovedstaden Kathmandu denne sommer. Der er plads til 10 på dette hold, og der er stadig i skrivende stund få pladser.

Ikke først til mølle

For at komme i betragtning til missionsrejserne, skal man udfylde et personligt ansøgningsskema og have en samtale med rejselederne. Det handler nemlig ikke bare om at få "fyldt op", men at det er de rigtige, der kommer afsted.

Flere ture på vej

Men det slutter ikke her. Adam Lundsteen og Apostolsk Kirkes Ungdom har visioner om flere missionsture, årlige rejser mv.

- Allerede nu arbejder vi på "Horizon Winter", fortæller Adam.

- Vi ønsker at lave en slags discipelskabs træning for de unge, som giver dem mod på at tjene Gud, enten på missionsmarken eller i deres lokale kirke. Vi drømmer om på sigt at kunne sende volontører ud også.

Adam understreger at "Horizon Mission" ikke kun er for unge fra Apostolsk Kirke. Der er nogle få fra andre kirker med på årets rejser, og man ønsker, at det skal blive et tværkirkeligt projekt, hvor alle kirkeretninger er med.

– Også for at vi kan lære af hinandens forskelligheder og forstå, at vi er et, selv om vi kommer i forskellige kirker, slutter Adam.

Man kan læse mere om horizon på akbu.dk/horizon

Zeal-lejr i pinsen bliver på Hestlund Efterskole



Zeal-lejren holdes i år på Hestlund Efterskole i Bording. Man kan tilmelde sig som både deltager og leder.

ZEAL er en lejr i pinseferien for teenagere, som fokuserer på det at leve med Jesus i hverdagen og opleve Hans nærvær.

Lejren arrangeres af Mirjam og Frank Lauridsen, ledere af YWAMcampaigns, og det forventes, at ZEAL bliver et brag af en lejr. "Der er planlagt mange spændende og udfordrende ting. Der vil både være caféhygge, sjov, samvær, spændende grupper og undervisning. Igen i år er Brent Kelley inviteret, som vil udfordre alle gennem den passion, han bærer for Gud", fortæller arrangørerne på hjemmesiden.



Zeal-lejren inviterer teenagere til undervisning og fælleskab.

Brent Kelly

Brent Kelley er fra Nashville, Tennessee, hvor han bor på en gård med sin kone Cessna og deres syv børn. Han har været stærkt troende siden han var 13 år og har set mange mirakler og undere, lige fra ben, der er vokset ud igen, kræftknuder som forsvandt, til at vække sin datters guldfisk tilbage til livet, og han har set mennesker sat i fuldstændig frihed. Han leder "Ignite Ministries" og rejser verden rundt og spreder budskabet om Jesus.

Frank og Mirjam Lauridsen fortæller:

- Vi mødte Brent, da Awakening Europe blev afholdt i Stockholm. Han deltog i begivenheden sammen med sin kone, og vi mødte dem i toiletkøen i storcenteret, hvor eventet fandt sted. Her bad vi sammen, og et unikt venskab og partnerskab formede sig. Siden da har Brent følt et stor kald til Danmark og har besøgt os mange gange. I år kommer han igen, denne gang med et team fra CFAN (Christ for all nations).

Livsforvandlende møde med Gud

Mirjam Lauridsen og teamet, som står for lejren, har store forventninger til lejren:

- På Zeal Camp 2023 forventer vi, at vores unge får et livsforvandlende møde med Gud, som vil sprede sig som en ild



Brent Kelley fra Nashville, Tennessee, har flere gange været i Danmark.

ud over Danmark, siger Mirjam.

- Vi tror på, at unge mennesker er frontløbere for forandring i verden, og vi sætter derfor en stor ære i at give dem værktøjer, de har brug for, for at vinde hjerter for Jesus. Vores mål er at se liv blive forandret gennem troen på Jesus og at se unge få mål og mening med livet.

Hvorfor Zeal?

Lejren hedder noget så specielt som "Zeal", men det er ikke tilfældigt. Zeal betyder dedikation og begejstring for noget eller nogen. "Hvis du har ZEAL er du villig, motiveret og helt overgivet, villig til at hellige dig helt til en anden. Hvis du har Zeal eller mangler Zeal så kom og være med". Sådan lyder den motiverende forklaring på lejrens hjemmeside.

Hvis du har hjerte for teenagere – og er over 18 år - så er der også mulighed for at tilmelde dig som leder. Der er brug for flere hænder, der løfter, og de unge har brug for rollemodeller.

Lejren afholdes i Pinseferien d. 26-29. maj – på Hestlund Efterskole i Bording. Det er muligt at læse mere og tilmelde sig på www.zealcamp.dk.

Eilis



Splinter fra Jesu kors får central placering til Charles III's kroning

To splinter fra det kors, som Jesus blev korsfæstet på, kommer til at befinde sig lige i centrum af begivenhederne, når Kong Charles III krones til konge af Storbritannien.

Når kong Charles III lørdag den 6. maj kl. 12 bliver kronet som konge af Storbritannien i Westminster Abbey, vil der i spidsen af processionen blive båret et ganske særligt kors: Cross of Wales.

Korset er egentlig en gave fra Kong Charles selv til den Walisiske kirke i 2021.

Korset er lavet af genbrugssølvbarer, nedfalden walisisk træ og walisisk skifer, og ifølge den ansvarlige sølvsmed er der brugt intet mindre en 267.000 hammerslag til at forme korset.



Som optakt til kroningen af Kong Charles III har Church of England udgivet en bog med bønner for Kong Charles III til daglig brug fra 9. april og frem til 6. maj.

Gave fra paven

Hvad der er med til at gøre korset særligt interessant, er den ganske usædvanlige gave, som pave Frans har givet som en personlig gave til den nye konge.

I midten af korset er der nemlig inkorporeret to træsplinter, der ifølge overleveringen stammer fra selve det kors, som Jesus blev korsfæstet på for snart 2.000 år siden. Det er netop disse to fragmenter fra Jesu kors, som paven personligt har valgt at give den nye konge.

De to små træstykker er selv sat sammen som et lille kors og er placeret i krystallen i midten af korset.

Gør de små ting

På bagsiden af korset er der indgraveret et citat fra en af Davids salmer på walisisk, som oversat til dansk lyder: Vær stærk. Bevar troen. Gør de små ting.

Korset er på den måde en tydelig markering af det britiske kongehus' stærke tilknytning til den kristne kirke.

Det walisiske kors er kendetegnet ved at have en cirkel omkring korset, som skal symbolisere evigheden, og således naturligvis også på dette kors.

"Korsets design taler til vores kristne tro, vores arv, vores ressourcer og vores forpligtelse til bæredygtighed," sagde ærkebiskoppen af Wales i forbindelse med offentliggørelsen af korset fra Kong Charles.

900 år i Westminster

Kroningen af Kong Charles kommer til at foregå i Westminster Abbey i London, som det har været tilfældet de seneste 900 år.

Kong Charles III bliver monark nummer 40 i rækken, der bliver kronet i Westminster Abbey.

Simon



Forsiden af det kors, som bliver en del af processionen ved kroningen af kong Charles III. I midten er der to træsplinter fra Jesu kors.

Ugens Julius

Danske landmænd er efterhånden godt klar over, hvad der giver størst udbytte...

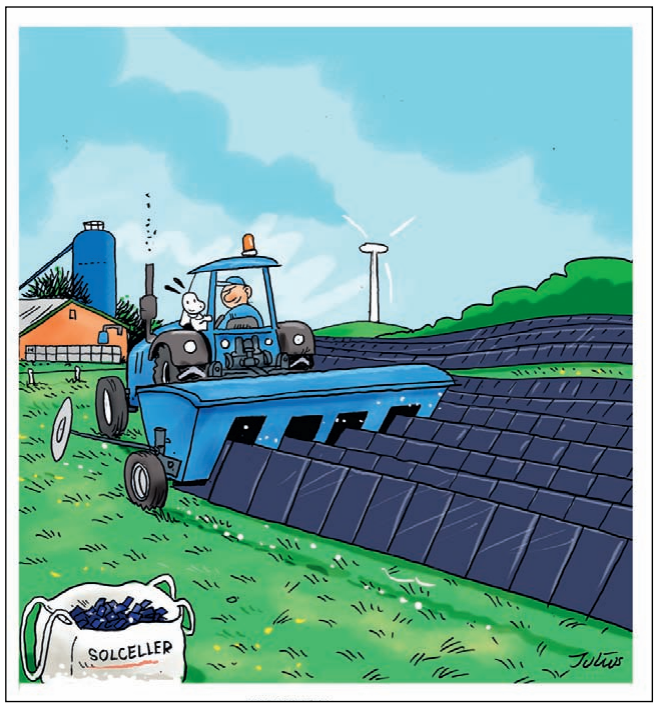

Så-tid....

KLUMME

Restegarnet

Jeg elsker at strikke. Men med min produktionsintensitet bliver det ret dyrt i længden. Derfor tager jeg ind imellem mine granrester frem for at se, om jeg kan få noget fornuftigt ud af dem. Er det bomuldsgarn, kan jeg fx lave farvestrålende karklude.

Mit sidste projekt har været at samle alle mine strømpegarnsrester, og indtil nu har det resulteret i syv par sokker. Egentlig var min tanke, at sådanne restesokker kunne bruges i mine gummi- eller vandrestøvler, hvor ingen skulle se på dem.

Men nu har det vist sig, at de faktisk er blevet flottere end mange af de sokker, jeg oprindeligt strikkede, og hvis "levninger" nu er blevet brugt.

Ud af de halve eller kvarte nøgler kom noget lige så smukt som af de hele, da jeg lod min kreativitet og fantasi få lov at boltre sig. I sig selv så resterne måske ikke ud af noget, men sat sammen og i de rigtige hænder blev de brugbare.

Mine restesokker endte med at blive en prædiken for mig:

Havde jeg villet nøjes med, hvad jeg havde til overs fra ét nøgle, var der aldrig blevet til et nyt par sokker.

Resterne til ét par sokker kom måske fra fem eller syv forskellige nøgler. Men sat sammen blev der nok til endnu et par sokker.

På samme måde opnår vi ikke det samme smukke resultat, hvis vi mener at kunne klare os uden andre. Forsøger vi det, vil vores rest aldrig slå til. Men lægger vi alle vores rester sammen, vil der selv af noget småt og tilsyneladende betydningsløst kunne komme et kunstværk.

Men det fik mig også til at tænke på, at restesokkerne viser noget vigtigt om vores forhold til Gud.

Vi tror ofte, at vi må være hele og perfekte for at være brugbare. Men virkeligheden er en anden! Gud bruger det, som kan se ud som værdiløst - og laver et mesterværk ud af det. Og oftest bliver resultatet bedre, end hvis vi havde været "en hel nøgle dyrt garn", for da havde vi ikke den samme brug for en kreativ kunstner.

Forleden læste jeg en sætning i Joni Eareckson Tadas andagtsbog, "Himmellys", som udtrykker noget af det samme:

"Føler du dig svag i dag? Så husk, at den mindste tristhed eller træthed giver dig meget bedre mulighed for at læne dig op ad Kristus med hele din sjæls vægt".

Jo mindre, der er af mig, jo mere bliver der plads for Gud - og kun dér bliver vi for alvor til velsignelse i hans rige.

Eller som én engang har sagt: "Desværre stoler jeg ofte mere på min egen afmagt end på Guds almagt". Vover vi imidlertid at kaste vores tillid på hans almagt, bliver vores afmagt pludselig til gavn for os.



Af Kirsten Krog
Cand.mag. Deltidsjournalist
i Kbh. for Udfordringen

ARTsalling gallery

**Peer Laigaard - Sønder Alle 3, Ramsing,
7860 Spøttrup
sallingkunst@hotmail.com - 21 68 69 68**

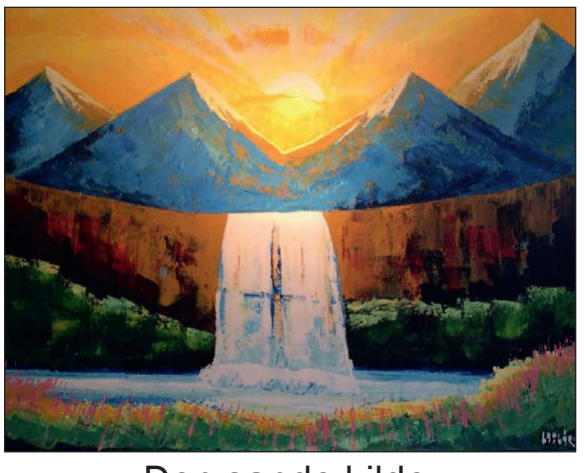

Den sande kilde