... den kristne ugeavis

Udfordringen

Søndag den 14. Maj 2023 * Uge 20 * * Årgang 51

Forår

Kun 2 uger til Pinse!



Efterskoler med skarp kritik af nyt forslag

Af Simon Thidemann

På de fleste efterskoler landet over frygter man i øjeblikket, at regeringen vil vedtage et forslag fra reformkommissionen om at afskaffe 10. klasse og erstatte 10. klasse på efterskolerne med muligheden for et såkaldt ungdomsår.

Det ungdomsår, som reformkommisionen foreslår som erstatning for 10. klasse på efterskolerne, bliver uden faglige krav, løsrevet fra grundskolen og med et markant sænket offentligt tilskud. Det vil i praksis blive næsten dobbelt så dyrt som et almindeligt ophold, vurderer Efterskoleforeningen, der frygter,



Martin Aamann, forstander på Vesterbølle Efterskole og formand for Sammenslutningen af efterskoler med tilknytning til Folkekirken.

at tusindvis af unge mister muligheden for at komme på efterskole.

Den vurdering er Martin Aamann, forstander på Vesterbølle Efterskole og formand for 'Sammenslutningen af efterskoler med tilknytning til Folkekirken', helt enig i. Han er stærkt kritisk overfor forslaget.

"Det er kort sagt et rigtig dårligt forslag. Vi står med nogle ungdomsårgange, der i forvejen har det svært. Det vil helt sikkert ikke hjælpe på trivselsstatistikkerne," siger Martin Aamann.

Tid til de store spørgsmål

Der er ifølge Martin Aamann mange værdipolitiske og faglige kæpheste, som igennem årene er blevet puttet ind i folkeskolen, og som alt sammen skal nås, inden eleverne afslutter 9. klasse, mens der til gengæld er mere tid til andre fokusområder, når man går i 10. klasse.

"I 10. klasse er der mere plads til fordybelse og til at blive klog på andre ting i livet, og det har de unge i den grad brug for. Det er i 10. klasse, at man har mulighed for at bruge mere tid på åndelige og eksistentielle spørgsmål."

I år er der flere end nogensinde før, der har søgt om at komme på efterskole. 52,5 procent af eleverne i 9. klasse har i år søgt om at starte i 10. klasse, og ud af dem ønsker to ud af tre at starte på en efterskole.

"Det er jo ikke første gang, der er nogen, der siger, at 10. klasse er en dårlig idé, og som spørger, om man ikke bare kan tage alt det gode fra 10. klasse og gøre det i 9. Men nej, det kan vi ikke. Rent modningsmæssigt sker der virkelig meget i 10. klasse, og vi kan ikke bare modne unge mennesker et år hurtigere."

Bliver ikke de samme mennesker

For Martin Aamann er der slet ingen tvivl om, at det er en gevinst både for den unge og for samfundet at fastholde muligheden for at gå i 10. klasse.

"I 9. klasse skal eleverne virkelig have mange bolde i luften og har en hverdag, der ikke giver den nødvendige ro og tid, der skal til for at modnes menneskeligt og åndeligt," siger Martin Aamann og tilføjer:

"Jeg kan godt se, at det er bløde værdier, som ikke passer ind i regnearket, men det bliver ikke de samme mennesker, vi får ud i den anden ende. Og det er jo lige præcis den type mennesker, vi ellers er stolte af at være i Danmark. Selvtænkende og reflekterende mennesker med værdier, moral og dannelse. Det er en grundsten i et velfungerende demokrati. Jeg kan slet ikke forstå, hvis de synes, det er en god ide."

Undersøgelser har vist, at elever, der har taget 10. klasse, har langt større gennemførelsesprocent på ungdomsuddannelserne, end dem, der ikke har.

NY BOG:

Spændende research i den bibelske urtid.

Få genopfrisket fortidens og **fremtidens** bibelhistorie.

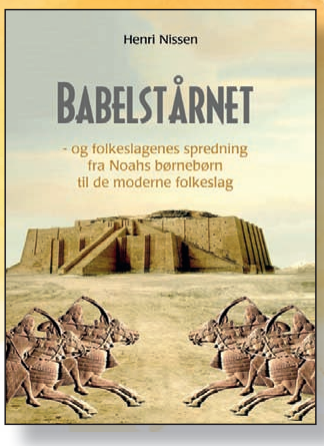

Hosianna.dk
Udfordringens bøger & musik
7356 1500 - 7456 2202

Babelstårnet, 196 sider, illustreret i farver, 228 kr.

promissio

LEDERPAR
SØGES TIL DANSK
BIBELSKOLE I ETIOPIEN



Vi søger et par, som brænder for unge og mission. I kommer til at lede vores populære bibelskole, Global Discipleship Training, som går på tværs af Danmark og Etiopien.

I får base i Bale Robe, hvorfra I bliver en del af verdens hurtigst voksende lutherske kirke, Mekane Yesus-kirken, og kommer til at samarbejde med de lokale ledere og præster om at bringe evangeliet over grænser.

Se hele stillingsopslaget på promissio.dk/lederpar
Ansøgningsfrist 25. maj

Bibelen Live
Israel
14.-22. sep.



FELIX REJSER



Rejseleder på denne rejse:
Klaus Højgaard Laursen

Tilmelding inden d. 1. juli 2023

felixrejser.dk/live

Indre Missions formand 50 år



Indre Missions formand siden 2011, cand.theol. Hans-Ole Bækgaard, der også kaldes "Olsen", fyldte 50 år den 8. maj.

Hans-Ole Bækgaard, der voksede op i Himmerland, var præst i Jerusalem for Den Danske Israelsmission i samarbejde med Danske Sømands- og Udlandskirker i perioden 2005-2009.

Herefter blev han ledende sognepræst i Aarhus Bykirke fra 2011 til 2019, hvorefter han blev "købt fri" til at være IM's formand på fuld tid.

I 2012 blev han gift med Trine, og ægteparret bor i Viby sammen med deres to børn.

Bodil

Ny institutleder er datter af et kendt forstanderpar



Seniorforsker og sektionsleder, Ph.d. Vivian Kvist Johannsen, tiltrådte 1. maj 2023 stillingen som ny institutleder ved Institut for Geovidenskab og Naturforvaltning på Københavns Universitet.

Med sig bringer hun 30 års viden fra forskning i træer og skovbrug samt 17 års ledererfaring.

Vivian voksede op som barn af Thea og Ole Kvist Sørensen. De var i 30 år på kontoret for Pinsevækkelsens landsstævner i Mariager. Trods en voldsom ulykke, hvor faderen blev forbrændt, tjente familien også i menigheder og nye udposter i Rudkøbing, Nykøbing F., Møn, Nakskov, Aarhus og sluttede med 13 år på Bornholm, før de blev ledere af en skovbørnehave i Haderslev. Så interessen for naturen har institutlederen fra familien.

Henri.



Tillykke



Pernille og Andreas Palm Warming blev viet i Brorsons Kirke Store Bededag den 5. Maj.

Læsernes egne mærkedage

Brudepar tilbydes Udfordringen gratis leveret i tre måneder, ligesom brudebilledet bringes uden omkostninger.

Læs også avisen på Udfordringen.dk

Brugernavn: udf-net Kodeord i maj: himmelrummet
Kodeordet for maj gælder til mandag d. 5/6 2023 kl. 9.

Ugens profil: Morten Skov Mogensen

Ny leder af Blå Kors



Blå Kors Danmark har ansat cand.scient.pol. Morten Skov Mogensen som generalsekretær. Han skal tiltræde den 1. juni.

Morten Skov Mogensen (52) overtager posten efter den nuværende generalsekretær Christian Bjerre, som i februar meddelte, at han til sommer trækker sig tilbage og går på pension.

Chef for 689 ansatte og 3.800 frivillige

Som ny generalsekretær i Blå Kors Danmark skal Morten Skov Mogensen stå i spidsen for den sociale og diakonale hjælpeorganisation, der tæller 689 medarbejdere. Sammen med over 3.800 frivillige driver de blandt andet bo- og behandlingstilbud for hjemløse og mennesker med misbrug, væresteder og terapitilbud til børn og unge.

"Det er med stor glæde og ydmyghed, at jeg træder ind i Blå Kors, som står for en omfattende og kompetent indsats for udsatte i hele landet. Jeg ser frem til sammen med de mange ansatte og frivillige at bære det flotte, værdibårne arbejde videre til gavn for mennesker på samfundets kanter," siger Morten Skov Mogensen.

Erfaring fra andre diakonale NGO'er

Morten Skov Mogensen har mere end 10 års erfaring med ledelse fra større offentlige og diakonale organisationer.

Fra 2012 til 2021 var han generalsekretær i KFUM's Sociale Arbejde, der ligeledes hjælper mennesker i udsatte livssituationer. Senest har han været ansat som direktør for Danske Diakonhjem.

I sine mere end otte år i KFUM's Sociale Arbejde har han blandt andet været med til at vække organisationen og udvikle en række nye indsatser så som retshjælp til udsatte borgere og Social Drive Out, hvor man rækker ud til borgere i yderområder.

Engageret leder med øje for mennesker

Gennem sit arbejdsliv har han engageret sig i en lang række råd og bestyrelser som fx Frivilligrådet, Rådet for Socialt Udsatte, Center for Frivilligt Socialt Arbejde og bestyrelsen i Selveje Danmark.

"Jeg ser frem til at arbejde sammen med de dygtige folk, organisationer, fonde og myndigheder på udsatteområdet, så vi sammen kan være både aktør og talerør for dem, som ofte ikke bliver hørt.

Alt for mange mennesker står uden for samfundets fællesskaber med behov for hjælp og støtte. En fælles indsats og samarbejde skaber de bedste og dybeste forandringer, og det skylder vi sammen at tage hånd om," siger Morten Skov Mogensen.

Den nye generalsekretær har en bachelor- og kandidatuddannelse i statskundskab fra Aarhus Universitet og har senere læst en master i offentlig ledelse. Han er desuden uddannet reserveofficer i Forsvaret med rang af kaptajn og har arbejdet som højskolelærer og projektleder på Silkeborg Højskole.

Om ansættelsen af den nye generalsekretær siger landsformand i Blå Kors Danmark Dan Månsson:

"Vi glæder os meget til samarbejdet med Morten. Vi er både glade og taknemmelige for, at han stiller sig til rådighed, så det har været muligt for os at rekruttere en så dygtig kandidat til posten," siger han.

Til daglig bor Morten Skov Mogensen i Silkeborg sammen med sin hustru og deres tre børn.

Bodil

Tre nyansatte i Soldatermissionen

KFUM's Soldatermission har ansat Helene Kofoed-Pihl, der startede som deltids kommunikationsmedarbejder den 1. maj. Sørine Hauge Bindzus startede den 1. marts som veteranmedarbejder og konsulent, og den 1. februar startede tidligere præst Lars Thorndal som veteranmedarbejder og teamkoordinator med base i Høvelte.



Helene Kofoed-Pihl



Sørine Hauge Bindzus



Lars Thorndal

Helene Kofoed-Pihl

Helene er 32 år, uddannet cand. mag i religionsvidenskab og samfundsfag og kommer fra et job som marketingskoordinator og projektmedarbejder i en virksomhed i Vamdrup.

Hun fortæller om sin interesse i KFUM's Soldatermission:

"Soldatermissionen har med sit arbejde fundet en gylden snitflade i samfundet, hvor man kan møde en stor gruppe mennesker med det kristne budskab i både ord og handling. Det er unikt, og det glæder jeg mig meget til at være en del af"!

Tidligere har hun bl.a. arbejdet med friskolelovgivningen og åndsfriheden i Danmark sammen med KPI Akademi, Kristent Pædagogisk Institut. Helene er gift med Simon, der er politiassistent i Fredericia, og de har to børn på henholdsvis seks og fire år. Familien er en del af Sct. Michaelis kirke.

Helene er blandt andet engageret i oprettelsen af en kristen friskole i Fredericia.

Sørine Hauge Bindzus

29-årige Sørine Hauge Bindzus er antropolog og bor i Vejle. Hun blev ansat i sommer, men startede med en barsel, og hun begyndte den 1. marts i Fredericia. Sørine vil primært arbejde med veteraner i Jylland.

- Jeg skal være med til at etablere et struktureret efterværn for veteraner og sikre, at de penge, vi får fra Forsvaret og Veterancentret, bliver brugt bedst muligt, fortæller Sørine Bindzus. Hun stammer fra Børkop og Brejning, hvor hun er kommet i Indre Mission samt i KFS i Århus.

Sørine har en bachelor i religionsvidenskab og arabisk med islamstudier som sidefag og en kandidat i pædagogisk antropologi fra Aarhus Universitet. Hun blev færdiguddannet i januar 2022 og har tre drenge, tvillinger på 4½ år og én på 9 måneder. Hendes mand, Henrik, er bygningskonstruktør og projektleder hos MT-Højgaard i Århus.

Sørine har primært erfaring med PTSD-ramte unge fra uledsagede flygtninge.

Lars Thorndal

Den 1. februar startede Lars Thorndal (60) som veteranmedarbejder og teamkoordinator med base i Høvelte.

Han er opvokset i København, uddannet på Baptisternes Teologiske Seminarium i 1996, hvorefter han virkede som præst i Købnerkirken i København indtil 2006. Herefter blev han administrationssekretær i Frelsens Hærs socialtjeneste i København og PA for socialchefen, hvor han hjalp 17 institutioner fra børnehaver, herberger, familieværksteder til kollegier og genbrugscentre.

Han har også været PA for landslederen i Frelsens Hær og var en kort tid murer- og tømrerarbejdsmand for at prøve at bygge huse.

Lars Thorndal bor i Kastrup sammen med sin hustru, skolelærer Sine, og de har to drenge.

"Hvorfor sender vi mennesker ud med våben i hånd, og når de kommer hjem, siger vi "tak for det", og så må de klare sig selv"? spørger han.

Lars har et stort hjerte for veteranerne og udtaler:

"PTSD er barskt. I starten overvejede jeg, hvor farlige de drenge var. Men jeg har allerede opdaget, at på trods af deres udfordringer, så er de ikke farligere end dem, der bliver irriteret i køen i Netto.

Men der er hårdt brug for, vi støtter og hjælper dem", fastslår teamkoordinatoren, som bruger sin teologuddannelse i forbindelse med andagter for veteranerne.

Henrik E. Refshauge/ Bodil

Jytte Holm blev snydt af 'slangen' og fik angst og depression i 14 år

Jeg troede ikke, at det kunne ske for en kristen, siger hun.



Af journalist Henri Nissen

– Jeg var ligesom en stiv, lille lerkrukke. Men Gud ville lave mig om til en anden krukke, end den jeg var.

Sådan fortæller Jytte Holm om den store krise, hun har været igennem. Og hun sammenligner med de bibelske personer:

– Hvis ikke Job havde mistet alt, så havde han ikke lært Gud at kende, og så havde han ikke fået den dobbelte velsignelse.

Både Ole og jeg har haft oplevelser som Job.

Ole mistede i sine unge dage sin første hustru til kræft. Og kort efter kom den gård, han havde overtaget, på tvangsauktion. Så stod han alene med tre små børn og en stor gæld.

Selv har jeg oplevet en krise på 14 år. Først var der tre et halvt år med nedbrydning. Så var jeg syv år i "graven". Og så opbyggede Gud mig de næste tre et halvt år. Men i sommeren 2022 var mine prøvelser forbi. Jeg stod op af "graven" som et fuldstændig nyt menneske.

En genert pige

– Jeg var en stille og genert pige, som gerne ville holde mig i baggrunden bagved Ole.

Men i 2007 skete der noget, der fik stor betydning. Vi fik en ny nabo ude på landet, hvor vi bor til leje på en gammel herregård.

Ved siden af ligger der et lille hus, hvor der har boet forskellige lejere; de første, der flyttede ind, var narkomaner, og den sidste, der boede der, var en morder.

I 2007 flyttede en ny nabo ind i det lille hus. Han kom med New Age baggrund. Jeg følte, at jeg skulle fortælle ham om Jesus. Han var genert og frygtsom. Og han havde søgt efter "gud" de mest underlige steder. Jeg følte, at jeg havde fået en god ven, for jeg ville også gerne opleve mere med Gud.

Jeg havde været en meget ivrig og intens kristen i 26 år. Jeg havde fx været formand for Aglow i Herning. Jeg havde læst en masse kristne bøger, og jeg troede derfor, at jeg var en moden kristen. Men det var jeg slet ikke. Jeg havde det hele heroppe i hovedet, men jeg manglede at opleve det på den måde, som Ole talte om, når han sagde: "Vores identitet skal være i Kristus".

Og jeg havde svært ved at tro, at jeg var elsket af Gud.

Ville frelse naboen

– Jeg havde en ide om, at min nabo, som var musiker, skulle blive kristen og synge lovsange.

Min nabo talte om at opleve Kundalini-slangen. Det er jo det, man længes efter, når man dyrker yoga og meditation. Man ønsker at blive åndeligt oplyst. Man tror, man får åbnet sine åndelige sanser, og at man så kan alle ting.

Jeg søgte også efter et mere intimt forhold til Gud, men absolut ikke Kundalini, for jeg vidste, det var meget okkult; jeg kendte flere, der havde fået deres hjerne og deres liv ødelagt af det, så jeg advarede stærkt naboen imod at søge dette.

Jeg fortalte min nabo om Jesus, og han fortalte om det, han troede på. Og selv om det var mig, der snakkede mest, så blev jeg påvirket af de usynlige åndsmagter, der lå bagved. Jeg troede ikke, det kunne ske.

Oplevede 'energier'

– Nu begyndte jeg at få en række drømme og åndelige oplevelser. Og det var jeg bare glad for, for jeg ville jo gerne opleve mere - med Jesus.

Jeg følte, at der var nogen energier, der gik op i mine fødder og længere op. En morgen mærkede jeg, at denne energi pulserede i hele min krop.

Wauw, tænkte jeg. For jeg troede, at det var Helligånden. Og jeg takkede Jesus.

Men så blev der helt stille i kroppen, og så var der ligesom en stemme, der sagde "Kundalini - det er dét, du har oplevet."

Nej, skreg jeg. Det vil jeg ikke have noget med at gøre!

Jeg blev så rædselsslagen, og hele mit liv faldt sammen som et korthus.

Bagefter begyndte jeg at identificere det, jeg havde taget ind. Min kristendom var blevet blandet sammen med New Age energier.

Jeg troede ikke, det kunne ske for en kristen. Jeg var jo meget bevidst om, at jeg var imod New Age. Jeg havde sagt til naboen, at han bare skulle komme med sine bøger, så skulle jeg nok sige, om det var okkult, eller det var kristent. Men jeg så ikke, at det kom snigende ind i form af energier.

Der står i Bibelen, at Guds rige ikke består i Ord, men i Kraft. Men det samme gør Satans rige. Det er usynligt.

Når jeg tænkte tilbage, kunne jeg godt huske, at da Ole og jeg havde sølvbryllup et halvt år før, snusede jeg til nogle blomster, og det var ligesom jeg blev suget ned i blomsterne af en stærk energi. Efter jeg havde oplevet Kundalini, kom der mærkelige energier i mine hænder, og der skete flere underlige ting.

Udbrændt i asken

– Det begyndte altsammen Askeonsdag 2008. Kundalini-oplevelsen fik mig helt ned i asken, jeg blev brændt helt af.

Og ca. 40 dage frem kunne jeg ikke sove om natten, fordi jeg fik så mange drømme og åbenbaringer. Og det var blandet og forvirrende. Jeg blev fuldstændig nedbrudt. Så jeg gik til læge og fik konstateret stress og depression.

Jeg kom i en identitetskrise. Jeg havde været så sikker på, at jeg var kristen, og jeg var så glad for alt det, jeg havde oplevet. Men hvem var jeg nu?

De næste tre et halvt år var jeg i en afsøgnings-fase, hvor jeg også meldte mig ud af menigheden, fordi jeg følte, jeg var udenfor de rammer.

Jeg kom i kontakt med en mand, som var kendt som kristen, men var gået videre. Og nu blandede han det fuldstændig sammen med new age-tanker. Han var bare begejstret over det, jeg havde oplevet.

Men jeg ville tilbage til kristendommen. Jeg meldte mig ind i menigheden igen, men jeg havde så svært ved at tro. Og de næste syv år var jeg i "graven". Alt var ødelagt.

Sloges med Gud

– Men i 2018 fik jeg pludselig et syn af, at jeg kæmpede med Gud. Det var som en brydekamp, og nu lå jeg på gulvet, og Gud sad ovenpå mig og ventede på, at jeg skulle give op. Men jeg hamrede knytnæverne ned i gulvet og råbte "Jeg vil ikke!"

Er det da ikke Gud, der har forladt mig? Er det mig, der ikke vil give op? tænkte jeg.

Jeg var syv år før kommet på førtidspension, fordi jeg ingenting kunne mere, men havde en stræben efter at få det så godt, at jeg kunne få et job igen, for jeg havde min identitet i at være til nytte - om det så kun var at sætte to varer op på en hylde hos købmanden.

Nu opgav jeg også det, for min tolkning af synet var, at Gud ville, jeg skulle stoppe med at kæmpe. Og endelig fik kroppen den ro, som jeg havde fået med førtidspensionen, men som jeg havde nægtet at tage imod. Allerede en måned efter, at jeg havde givet slip, begyndte det at lysne.

Jeg tror, at min Jakobskamp handlede om, at jeg ikke ville give slip på min identitet.

Jeg snakkede nu med en kristen terapeut, for jeg havde så mange traumer fra det okkulte, jeg havde oplevet.

Jeg havde lukket fuldstændig ned for drømme på grund af alt det forfærdelige, jeg havde oplevet. Men nu bad jeg Gud om igen at få en drøm.

Og Gud viste mig et pindsvin, så jeg kunne se, at jeg var fyldt med pigge og meget tilbagetrukken. Men pindsvinet rejste sig i drømmen på bagbenene og så tillidsfuldt på mig. Jeg forstod, at jeg nu skulle ud af mit hi, for nu skulle jeg vokse igen.

– I 2019 læste jeg i Udfordringen, at der skulle være en Plus-Oase-lejr. I mange år havde jeg ikke kunnet holde ud at høre på det høje lydniveau på den store oase-lejr. Men på Plus-Oase skulle der kun være 100-200 med. Så jeg tænkte, at jeg måske kunne holde til et enkelt møde.

På et af de første møder talte Gordon Tobiassen fra Ordet & Israel i Norge om, hvordan profetierne fra Gamle Testamente var gået i opfyldelse. Og pludselig fik jeg min tro tilbage. Jeg tænkte: *Det, der kan ikke ske, hvis det ikke er Gud! Guds ord er sandt! Kristendommen er sand!* Der kom en kraft og ramte mig i panden og i brystet. Der kom en kæmpe gudsfrygt. Jeg forstod, at Guds sandhed ligger ovenover det, vi kan tænke os til.

Hjernen blev helbredt

– Bagefter fandt jeg ud af, at min hjerne samtidig var blevet helbredt. Og en aften efter forbønnen sagde en kvinde til mig: "Hvor er du smuk!"

På vej ud til campingvognen kom en mand hen imod os. Han sagde: "Jeg plejer ikke at sige den slags. Men jeg tror, jeg skal fortælle jer, at lige siden I kom ind i salen, så har der været et lys over jer. I stråler!"

Næste dag var der en mand, der sagde: "Du er bare så smuk! Der er et eller andet ved dig."

Normalt var jeg bange for mænd, der kom for tæt på. Men da der nu var tre "vidner", der havde sagt det, forstod jeg, at Guds herlighed var kommet over mig. Gud havde givet mig "skønhed i stedet for aske".

Mit liv vendte 180 grader i 2019 og det var som om jeg havde fået en dobbelt dåb af Helligånden. Bibelen talte til mig som aldrig før. Gud genopbyggede mig de næste 3½ år.

Jeg kunne tænke klart, og jeg kunne sove om natten. Før vågnede jeg med alle de negative tanker og følelser. Men nu vågnede jeg med at sige tak for beskyttelsen pga. Jesu blod, og så kastede jeg alt det dårlige ud i Jesu navn. Jeg skrev faktisk ned, at jeg kastede 88 dårlige tanker og følelser ud i løbet af de næste par måneder, fortæller Jytte, der nu sammen med sin mand Ole hjælper andre til frihed.

COMPOUNDERS

MW Compounders er en dansk børsnoteret investeringsforening. Foreningen er udbyttebetalende og har investeret i 20-30 globale compounder-aktier.

Læs mere på vores hjemmeside: www.mwcompounders.dk

Kontaktpersoner:
Johannes Møller: 61 31 64 85 Dan Wejse: 26 83 37 44

KLUMME

De, der vandrer bort fra Omelas

En onsdag aften midt i april arrangerede Færøernes etiske råd et symposium om abort. Her hørte jeg for første gang historien om byen Omelas.

Ved enden af sit indlæg spurgte en af deltagerne i debatten, om han kort måtte gengive fra en novelle, skrevet af den amerikanske forfatter Ursula K. Le Guin. Det fik han lov til, og det, han fortalte os, har sat sig som det stærkeste indtryk hos mig fra den aften.

Beboerne i denne opdigtede by, Omelas, lever en sorgløs tilværelse i ufattelig overflod. De kender kun til velstand, sygdom er ukendt, ligeledes ulykker, kriminalitet, sorg, sult, krig og fattigdom.

Alt ser ud til at være lutter idyl - og dog, byen bærer på en dyster hemmelighed. Velstanden og sorgløsheden bygger på en mørk, rå og umenneskelig virkelighed, som dog aktivt må opretholdes, hvis deres lykke skal fortsætte. Hemmeligheden er, at overfloden og idyllen hviler på et lille barns elendighed.

I en mørk og aflåst kælder i byen sidder et lille barn i en elendig forfatning. Det har oplevet bedre dage, men er nu efterladt alene. Det får ingen mad, ingen pleje, ingen kærlighed, det sidder i sit eget skarn, sygt og døende, overladt helt til sig selv, i dyb vanrøgt.

Alle byens borgere kender til hemmeligheden, og de ved, at deres velstand og luksusliv er betinget af dette barn og dets elendige forhold. Og de ved, at så snart dette barn dør, må et nyt barn placeres i dets sted, ellers ender Omelas med at være som alle andre byer.

Novellen kaldes: *"The Ones Who Walk Away from Omelas"*, og den spørger dig og mig, om vi trives i Omelas med den viden, vi har.

Trives vi, trods vores viden om diverse uretfærdigheder, som vi har kendskab til, det være sig på samfunds- eller verdensplan?

For mig, og det var også den unge mands hensigt, lyder det ransagende spørgsmål: Kan vi tillade os at "ofre" et foster for at tilfredsstille personlige, familiemæssige eller samfundsmæssige ønsker?

Godtager vi selviske argumenter og "løsninger", eller følger vi vores samvittighed, rejser os i protest og forlader den overflod og velstand, som bygger på uret?

Er vi ærlige nok til at vandre bort fra Omelas i protest mod ofringen af et barn?

PS: Ud over historien om Omelas var der to udsagn om abort, som gjorde indtryk på mig efter aftenens indslag. De var, at: "Løsningen er ikke at fjerne fostret, men at forbedre samfundsforholdene", og: "Barnet må tilbydes et trygt liv, ikke en "tryg" abort".

Det første er en menneskeret, det andet er utopi.



Af Jenis av Rana

Færøsk læge og politiker. Fhv. udenrigs-, undervisnings- og kulturminister for Færøerne.

Missionsfonden har midlertidigt mistet godkendelsen

Overreaktion fra Skattevæsnet på et lille formelt problem, som fonden gerne løser.

Missionsfonden har pr. 1. april 2023 fået frataget sin godkendelse til at modtage fradragsberettigede gaver – efter 59 år.

Missionsfonden modtog d. 31. marts 2023 et brev fra Skat om, at Skat har bemærket, at der i fondens vedtægter ikke står, at provenuet ved opløsning skal tilfalde en institution eller fond hjemmehørende i Danmark eller et andet EU/EØS land.

Det er alene den geografiske afgrænsning (at det skal være i Danmark eller et andet EU/EØS land), der mangler at blive påført.

Der er nærmest tale om et kosmetisk problem, da Missionsfonden absolut ingen planer har om opløsning. Og alle i bestyrelsen har naturligvis stemt for, at provenuet ved en - ret hypotetisk - opløsning af fonden skal tilfalde en organisation i et EU/EØS land.

Men Skat har alligevel fra 1. april 2023 taget det alvorlige skridt at inddrage godkendelsen til, at Missionsfonden kan modtage fradragsberettigede gaver.

Fonden skal nu søge om godkendelsen igen - gældende for hele 2023 og fremover - når vedtægterne er tilpasset.

Men det tager tid at tilpasse vedtægterne i en fond. Alle ændringer af vedtægterne skal godkendes af Civilstyrelsen. Og det kan godt tage lidt tid.

Missionsfonden kan derfor ikke for tiden give fradrag for gaver, som er givet fra den 1. april 2023.

Men så snart man får godkendelsen fra Civilstyrelsen, vil Missionsfonden søge Skat om fradragsret for hele 2023.

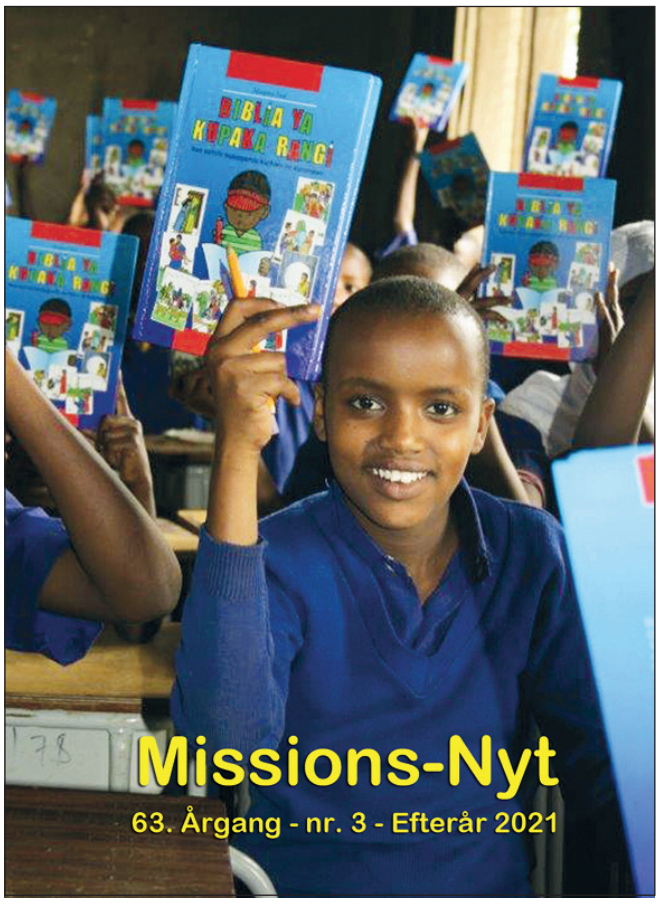

Gennem bladet Missions-Nyt og hjemmesiden fortæller Missionsfonden løbende om de mange projekter, man kan støtte.

Betalinger på pause

Givere kan dog fortsat være sikre på, at deres gaver til de flere tusinde projekter, som Missionsfonden formidler støtte til, når frem til modtagerne.

Hvis man ikke vil give gaver uden sikkerhed for at få fradrag, så anbefaler Missionsfonden, at man sætter betalingsaftalen i bero, indtil de ved mere.

Og på grund af usikkerheden vil Missionsfonden p.t. ikke tage administrationsbidrag, men blot sende gaverne ubeskåret videre til projekterne.

Troværdig institution

Missionsfonden er et hæderkronet foretagende, som i 59 år har formidlet støtte til en lang række velgørende missionsprojekter i hele verden.



Pernille Jacobsen er administrator for Missionsfonden.

Missionsfonden blev stiftet i 1964 af en gruppe pinsekirkepræster og missionskasserere: Otto Lohse, Kurt Nielsen, Albert Kühn, Poul Møller, Karl Kühn, Erik Nielsen og Marinus Lund.

Missionsfondens virke blev dog ret hurtigt udvidet til at være tværkirkeligt.

Da folketinget midt i tresserne indførte reglen om skattefradrag for gaver til godgørende og kirkelige organisationer, var Missionsfonden blandt de første kirkelige organisationer, der opnåede den status.

Bed for sagen!

– Vi er i tro og forventning til, at vi også fremover sammen med giverne kan være med til at støtte, hjælpe og være til velsignelse for vores mange missionsprojekter, skriver Pernille Jacobsen, som er administrator for fonden, til de mange trofaste givere og projekter. Hun opfordrer til at bede om den allerbedste løsning for Missionsfonden.

Henri.

Mission10forty er Danmarks hurtigst voksende hjælpeorganisation

På to år er Kim Hartzners nye organisation allerede nået op på 8 mio. kr.

Når Mission10fortys holder sit andet årsmøde tirsdag den 30. maj er det allerede med et regnskab på 8 mio. kr.

– Fra dag ét, den 24 september 2021, har opbakningen til Mission10forty været fuldstændigt overvældende. Vi er vokset fra nul til nu snart 8 millioner kroner i samlede indtægter på under to år, og det er kun begyndelsen, lover lederen læge Kim Hartzner.

Han oprettede organisationen sammen med psykolog Kirsten Callesen. Det skete, efter at bestyrelsen for Mission Øst, som han havde grundlagt sammen med sin far, fyrede ham. Efter et mislykket forsøg på at vælte bestyrelsen, opgav Kim og begyndte forfra.



Far og søn, Kim og René Hartzner, uddeler fødevarepakker i en landsby nær fronten i Ukraine. På billedet: Foto: Peter Eilertsen.

– På årsmødet vil vi præsentere en kavalkade af videoer fra det arbejde, vi har udført i vores første hele kalenderår som organisation. Der bliver videoer fra vores hjælpearbejde i krigsområderne i Armenien og Ukraine og om, hvordan vi redder børn i Afghanistan, som ellers risikerer at lide sultedøden. Og vi stiller direkte igennem til projektlandene, så man konkret kan se og høre, hvad støtten gør det muligt for os at udføre, fortæller Kim Hartzner.

Årsmødet vil udgøre den ordinære generalforsamling, og dagsordenen kan ses på hjemmesiden. Årsmødet holdes fra kl. 17:30 i Vartov, Farvergade 27, København. Alle er velkomne til årsmødet.

Henri.



Det er en tradition, at Indre Mission præsenterer nye medarbejdere i forbindelse med årsmødet. Her er det fra 2019. Foto: Martin Kristensen.

Indre Mission holder årsmøde:

Hvordan er man vækkelsesbevægelse i 2023?

Lørdag den 10. juni holder Indre Mission årsmøde i Vejen idrætscenter. Her sætter Indre Mission fokus på betydningen af at kende den kultur og tidsånd, der præger Danmark i dag.



Indre Missions årsmøde er også et mødested for Indre Missions virksomheder og samarbejdspartnere. Foto: Martin Kristensen.

”Vi er kaldet til at drive mission ind i vores egen tid. Ikke til at være en tidslomme, der blot forsøger at fastholde traditioner og kultur.” Sådan står der i indledningen til programmet for Indre Missions årsmøde 2023.

Temaet for Indre Missions årsmøde 2023 er nemlig ’Mission i Tiden’. Med temaet ønsker Indre Mission at udfordre deltagerne til at forstå og kende vores tid, dens ånd og kultur og ikke mindst dens mennesker.

”Kender vi ikke de mennesker og den tid, vi lever i, så véd vi ikke, hvem vi taler til og rammer i bedste fald ved siden af, og i værste fald skræmmer vi mennesker væk fra Kristus,” skriver Indre Mission blandt andet i programmet og tilføjer:

”Vi er nødt til at tage livtag med den udfordring, det er at være en nutidig missionsbevægelse, og forholde os til, hvordan man er en vækkelsesbevægelse i 2023?”

Debat, seminarer og fest

Indre Missions årsmøde afvikles hvert andet år som årsmødefestival, men i år afvikles årsmødet på en enkelt dag.

Formiddagen er afsat til beretninger og debat, mens eftermiddagen rummer en lang række valgfrie seminarer, der hver for sig sætter fokus på, hvordan Indre Mission kommunikerer med tiden og omgivelserne

Aftenprogrammet indledes med en familiefest, og hele årsmødet slutter med et stort og festligt fællesmøde, hvor Niels Nymann Eriksen, der er præst i Apostelkirken på Vesterbro i København, taler, mens lovsangen ledes af SIKAR-band fra Grindsted. Aftenmødet har overskriften:

”Gud er uforanderlig. Verden er i konstant forandring, og det er vore forestillinger om Gud også. Men Gud er den samme. Troen kaster ankeret i evigheden.”

Aktiv familieweekend

Indre Mission har et ønske om, at årsmødet ikke kun bliver en lang række af taler og seminarer og opfordrer derfor til, at de deltagere, der har lyst og mulighed for det, benytter anledningen til at planlægge en aktiv og hyggelig weekend for hele familien.

Vejen Idrætscenter gør det i hvert fald oplagt at kombinere årsmødet med en aktiv familieweekend med badeland, familiespa, springhal, motionsrum, boldbaner osv.

”Med de gode tilbud om overnatning og aktiviteter er der rigtig fine muligheder for at kombinere årsmødet med en indholdsrig miniferie i det sydjyske,” siger sekretariatsleder Birgit Forum.

Børn, unge og teenagere

Sammen med Indre Missions årsmøde holder Indre Missions Unge (IMU) ungdomsårsmøde ’AIM’.

Her vil der være fokus på, hvad der sker i IMU på landsplan og lokalt. Her vil de unge debattere, inspirere hinanden, være sammen med landsungdomsudvalget og blive forkælet, lover arrangørerne.

Udover et særskilt årsmøde for de unge, er der også et særskilt program for børn og teenagere.

Følg med online

For dem, der er forhindret i at deltage, kan det meste af Indre Missions årsmøde også følges på Facebook og YouTube.

Du kan læse mere på www.indremission.dk/aarsmoede.

Simon

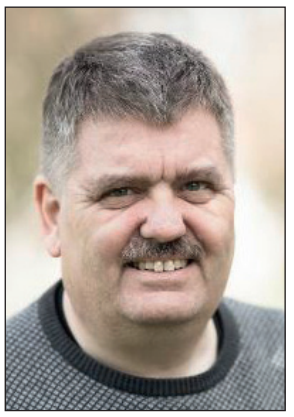



Efterskolelærer Sten Mortensen, Bramming, (til venstre) og fhv. missionær Arne Nørgaard, Herning, holder oplæg i Videbæk.

’Kirken mellem tidsånd og troskab’

Kirkelig Samling om Bibel og Bekendelse holder temamøde i Videbæk den 23. maj med oplæg og drøftelse om det at være ’Kirke i et krydsfelt mellem tidsånd og troskab’.

Mødet foregår hos sognepræst Jens Borg Spliid, Sønderupvej 8 i Videbæk fra kl. 17. Der vil være oplæg ved Sten F. Mortensen, efterskolelærer, Bramming og Arne Nørgaard, fhv. missionær, Herning.

Kirkelig Samling er vært ved et stykke pizza eller to, og både præster og lægfolk er meget velkomne!

Tilmelding gerne et par dage i forvejen til: 51 36 24 65 – kslarsenorg@hotmail.com skriver arrangørerne.

Kirkelig Samling om Bibel og Bekendelse (Kirkens Ja og Nej) er en bevægelse inden for den evangelisk-lutherske kirke i Danmark. Formålet er at arbejde for en samling af alle, som vedkender sig Bibelen og de tre oldkirkelige bekendelser og den augsburgske bekendelse samt Luthers lille katekismus som rettesnor for kirkens liv og mission.

Bodil

Møde med Peer Laigaard

Søndag den 21. maj kl. 14.00 er der igen møde med kunstmaleren Peer Laigaard i Café Morgenstjernen, Jernbanegade 1, i Christiansfeld.

Peer Laigaard, der netop nu udstiller flere af sine malerier i caféen, holder tale og tilbyder forbøn. Det er gratis at deltage, og tilmelding er ikke nødvendig.

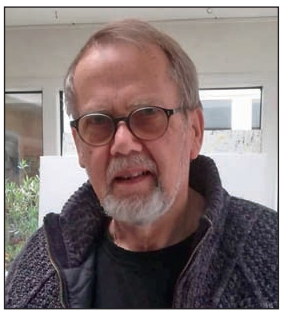

Peer Laigaard



LEDERARTIKEL

Den sidste avis efter 38 år

Jeg skal som bekendt stoppe som redaktør på Udfordringen den 31. maj. Derfor er dette det sidste nummer, jeg har ansvaret for, og den sidste leder, jeg skriver som ansvarshavende redaktør, inden Simon Thidemann overtager ledelsen pr. 15. maj.

Jeg har allerede overskredet min pensionsalder med et år. Men da jeg trods alt "kun" er 68 år, håber jeg at kunne være aktiv i kristen tjeneste i mange år endnu – indtil jeg bliver bortrykket. Det skal vi jo alle (troende kristne) engang. Enten som levende eller døde. Paulus siger: "Vi skal ikke alle sove hen, men vi skal alle forvandles, i ét nu..." 1. Kor. 15: 51.

Men indtil da har jeg lovet min efterfølger at hjælpe med at gøre overgangen så god som mulig for ham og læserne. Så jeg får nok lov at skrive lidt engang imellem - som freelance. Men nu er det Simon, der bestemmer.

Og desuden fortsætter jeg med medie-missionen i Afrika, med at holde møder og foreløbig også med at redigere den lokale ugeavis, som Udfordringen også udgiver.

Mit livs store passion

Det er blevet til 38 år med Udfordringen - heraf var de tre år dog i Afrika, hvor jeg kun var løst tilknyttet.

Og det har været spændende hele vejen. Jeg har faktisk haft travlt i alle de mange år. Men Gud har givet mig en enorm energi og passion for sagen, så jeg har kunnet arbejde masser af timer uden at løbe træt.

Og Gud har velsignet avisen – igen og igen.

Men det har også været hårdt ind i mellem. For ud over det daglige arbejdspres uge efter uge, foregår der også en åndelig kamp. (Se Efes. kap. 6) Og indtil man lærer at kende den åndelige virkelighed, så kan man jo ikke forstå, hvorfor der er så mange vanskeligheder.

Det var derfor, jeg "flygtede" til Afrika i 1996. Men efter at jeg havde fået hvilet ud og fået styr på prioriteterne igen, kaldte Gud mig - via bestyrelsen - hjem igen. Og det blev så til 20 fantastiske år mere. Endnu bedre end før.

Jeg tror, at Udfordringens læsere spiller en nøgle-rolle i Danmark. Jeg siger ligesom David: *"De hellige, som er i Landet, de er de herlige, hvem al min Hu står til." (Sl. 16,3).* Det er dem, der beder og hører fra Gud. Og dem, der har nøglen til fornyelse og vækkelse.

Derfor vil jeg også opfordre alle læsere til at omslutte den nye redaktør Simon Thidemann med jeres forbøn. Og det er altså ikke bare from snak. Alle Udfordringens medarbejdere er afhængige af forbøn og åndelig opbakning. Husk det!

Tak for opmuntringer og overbærenhed.

Afskeds-reception eller mail-hilsen

Den 2. juni 2023 inviterer bestyrelsen til en afskeds-reception i Christiansfeld. (Se annoncen side 13.)

Her er alle læsere velkomne. Og selv om der forhåbentlig kommer en del, så vil det jo kun være en procentdel af de tusindvis, som læser Udfordringen på papir eller net. Jeg kender jo personligt flere tusinde af jer. Og flere har allerede skrevet afskedsord, der varmer og opmuntrer.

Derfor har vi nu oprettet en mail-adresse. Her kan læsere, der ikke kan komme personligt og hilse på, i stedet sende en hilsen til henri-farvel@udfordringen.dk.

Og skulle nogen få lyst til at give en gave, så giv den via vores samarbejdspartner Gospel Outreach (MobilePay: 53914 eller bankkonto: 9046 4573458449) mærket "Henri-farvel". Så går gaven til den radio- og film-mission i Afrika, som jeg fortsat er meget involveret i.



Henri Nissen
Ansvarshavende redaktør
indtil d. 15. maj 2023

Udfordringen er en **selvejende** fælleskirkelig ugeavis med stof fra både **frikirker og folkekirken.** Avisen finansieres af abonnement og annoncer og er **uafhængig** af såvel kirker som organisationer.

Telefon: 74 56 22 02 – Mail@Udfordringen.dk
Telefonerne er normalt åbne fra kl. 10-15.
Adresse: Jernbanegade 1, 6070 Christiansfeld.

UGENS PRÆDIKEN

Af Helle Simon

Præst, Kristent Center Slagelse



Bøn af hjertet

Bøn er for mig ikke noget med en metode eller bestemte ord. For mig opstår bøn i det helt nære og personlige forhold mellem Gud og mennesket. I Johannes evangeliet 15:5 står beretningen om et vintræ, hvor Jesus siger om sig selv, at han er træet og vi er grenene. Verset slutter af med at sige: "Skilt fra mig kan I slet intet gøre".



Når vi gennem længere tid tager Gud med os i stilhedens hule, er det en indre plads, vi skaber for Gud, som ikke er afhængig af, hvor vi befinder os.

En gren, der ikke får kraft fra stammen, kan ikke bære frugt.

Til gengæld siger Jesus, at hvis vi bliver i ham, og hans ord bliver i os, så bed om, hvad som helst I vil, og I skal få det. For Os betyder det, at Jesus må være grundessensen i vores liv, ham, vi får næringen fra til at leve vores liv. Jesus deler disse ord med os, fordi han vil, at vi skal trives, blomstre og bære frugter, som smager godt. Der er en tendens til at fokusere mest på frugterne, hvorimod vi burde se mere på at få næring, så kommer frugterne af sig selv. (Frugt: Galaterbrevet 5: 22-23).

I mødet med Gud ser vi os selv, både som dem, vi er nu, og dem, som Gud ser os blive til. Og i dette guddommelige kraftfelt, hvor du føler dig elsket præcis som du er nu, men også ser dig selv i dybet og forstår, at du har brug for Guds hjælp til både at elske og bære frugt. Der melder bønnen sig, ikke altid med ord, men lige så meget som en længsel.

Venner af Jesus

Jesus kalder os for sine venner, når vi gør det, han siger til os. Hvordan er det nu lige med rigtige venner? Tænk på, at det er din bedste ven, du henvender dig til, når du

I mødet med Gud ser vi os selv, både som dem, vi er nu, og dem, som Gud ser os blive til.

sætter dig for at være sammen med Jesus. Det er vores bedste ven, vi møder, når vi beder, det er også vores ven, vi kan være stille sammen med; nogle gange siges der meget mellem venner uden ord. Det er også Ham eller hende, vi kan være ærlige sammen med, undre os sammen med. En ven er der, når vi har det svært, og når vi glæder os over noget.

Min egen oplevelse med bøn er, at hvis jeg kun bruger ord, så forbliver Guds nærvær kun oppe i hovedet på mig, men kan jeg være stille og lytte og erkende, at Gud allerede ved, hvad jeg vil bede om, så kan Gud komme til at videregive det, som er fra ham, hans tanker og løsninger og vække en form for forbøn, som kommer fra hans eget hjerte, og så ser jeg mig selv være i et andet menneskes sted, og min bøn bliver forvandlende, den er blevet en bøn fra hjertet og ikke fra hovedet.

Et kærlighedsfællesskab

Jeg tror på, at når vi gennem længere tid tager Gud med os i stilhedens hule, er det en indre plads, vi skaber for Gud, som ikke er afhængig af, hvor vi befinder os. Livet bliver en slags bøn, hvor tilskyndelser, ideer og tanker kan flyde og inspirere os, Guds liv flyder igennem dig og mig.

Ofte bliver bøn dog bare til ord, noget som vi synes, vi bør bede om eller for. Jeg oplever det at lytte og lade Gud dirigere, hvad jeg skal bede for, bliver en dybere bøn, hvor jeg ikke længere beder, fordi jeg synes, jeg bør bede.

Gud kalder os ind i et kærlighedsfællesskab med ham selv, hvor han kan vise os ubetinget kærlighed og i den kærlighed kan vi blive forvandlet. Vores andel er at åbne os for denne forvandlende kærlighed og give ham tid. Venskab tager tid.

I vores samfund i dag er der ikke meget plads til stilhed, til at mærke sig selv og høre. Der er konstant noget, der trænger sig på, computer, tv, mobiltelefonen ikke mindst, hvor du kan blive underholdt konstant og blive optaget. Ikke nødvendigvis med dårlige ting, men optaget er vi næsten hele tiden, og der bliver ikke plads til stilhed og undren, hvis ikke vi selv sætter farten ned.

Gud er lige ved siden af dig, men får du øje på ham?

Når du først smager Guds kærlige øjne på dig og ser hans længsel efter at være sammen med dig, begynder du selv at ville have mere af ham.

Søndagens tekst: Joh. 16, 23b-28

Bøn i Jesu navn

Det siger jeg jer: Han vil give jer, hvad som helst I beder om i mit navn. [24]Endnu har I ikke prøvet at bede om noget i mit navn. Bed i mit navn, og I skal få, så I kan blive fyldt af glæde.

[25]Indtil nu har jeg måttet tale til jer i billeder, men den tid kommer, hvor det ikke er nødvendigt længere. Da vil jeg tale klart til jer om Faderen.

[26]Når det sker, kan I også gå direkte til ham i mit navn. Det er ikke nødvendigt, at jeg går i forbøn for jer hos Faderen, [27]for han elsker jer, fordi I elsker mig, og fordi I tror, at jeg er kommet fra ham. [28]Da jeg kom til denne verden, kom jeg fra Faderen. Nu forlader jeg så denne verden og er på vej tilbage til Faderen."

Teksten er fra Bibelen på Hverdagsdansk

Niels Johansen

Forhenværende præst,
forfatter og salmedigter



Tanker om at være præst og forfatter - eller omvendt

Kronikken er skrevet som et svar på Kirsten Krogs kronik om skønlitterære forfattere i uge 16.

Kirsten Krog kom med et hjertesuk i kronikken i Udfordringen den 14. april, hvor hun savnede "åndelig opvågning" fra danske litterære forfattere. Det fik mig til tasterne. For forfatterne findes, men det kræver mange kræfter at få spalteplads i aviser og blade - desværre også i kristne foreningers og organisationers blade, der ofte kun anmelder deres egne bøger. Det har jeg ofte gjort opmærksom på, uden at der skete noget.
Hvis vi gerne vil nuancere synet på kristne mennesker og sige højt, at alle ikke ligner faster Anna fra Matador eller Hans Kirks fiskere, er det på tide at skrive ærligt om de kristne miljøer. Og hjælpe dem, der gør det.

Må præstere dobbelt

Man hører kvindelige politikere og topfolk i erhvervslivet sige, at de føler, at de skal præstere dobbelt så godt som deres mandlige kollegaer. Hvorfor? Fordi de er kvinder.

Samme følelse kan man som forfatter have, når man som jeg også er præst. Er man så virkelig kommet ned fra prædikestolen, når man skriver romaner?

Da Søren Ulrik Thomsen blev spurgt, om han er en kristen forfatter, svarede han: "Jeg er ikke en kristen forfatter. Men jeg er en forfatter, der også er kristen." Og det er jeg også. Glad for både at være præst og forfatter.

Hvad enten jeg skrev børnebøger, skabte filmmanus, skrev kirkespil, digte og salmer, noveller og romaner, har jeg altid bestræbt mig på at respektere skrivehåndværket. Som forfatter har jeg ikke et ekstra religiøst kort i ærmet, der kan sikre gode og fromme løsninger. Mine romanpersonerne har deres eget liv. På prædikestolen er det mig, der siger amen på det rigtige tidspunkt. Men det gør jeg ikke som forfatter.

Salmer

Lidt anderledes forholder det sig, når jeg skriver salmer. En salme er pr. definition forkyndende, og som salmedigter skriver man ikke almen religiøs lyrik - lad den være nok så smuk - men man forholder sig til et bestemt manuskript, Vorherres store bog, og den kristne tro. Man forsøger at forkynde ind i tiden. Men på poesiens betingelser!

En god salme er ikke dogmatik på vers. Og en god salme skal måles på sine håndværksmæssige betingelser, når den skal synges i menighedens og kirkens fællesskab. Og digternavnet kvalificerer ikke altid, hvad enten der står Kingo, Grundtvig eller Gustava Brandt under salmen.

Billedmager

I P.O. Enquists skuespil "Billedmagerne" lærer den beskedne filmklipper Julius den ældre fru Selma Lagerlöf et nyt ord: "Jeg ville være billedmager," siger han. "BILLEDMAGER. Male billeder. Men så blev jeg filmfotograf. Men det er måske også en slags billedmager."

Selma svarer: "Billedmager? Det er et smukt ord. Hvor er det smukt. Jeg er måske også en billedmager."

Er det ikke også det, jeg er, hvad enten jeg skriver romaner eller salmer? Jeg vil som billedmager afbillede virkeligheden, som jeg har og stadig oplever den. Derfor skriver jeg med samme varme om bibelske personer som Moses, Peter og Paulus som om min søndagsskolelærer, KFUM-lærer og andre kristne mennesker, jeg har mødt, og hvis vidnesbyrd har berørt mig. Mennesker, for hvem Gud var en virkelighed.

Så dybest set er der ikke forskel på min seneste bog "Som stenene synger i vinden" (ProRex Forlag) og min roman "Engle har mange ansigter" (Højer).

Jeg har kun mit eget blæk

Som forfatter bliver jeg ofte spurgt om personerne i mine romaner: "Er det virkelig sket?"

Så svarer jeg, at som forfatter har jeg ikke andet blæk at dyppe min pen i end mit eget. Og som Linn Ullmann skriver i romanen "De urørlige":

"For at skrive om virkelige personer, som forældre, børn, kærester, venner, fjender, onkler, brødre, eller tilfældige forbipasserende, er det nødvendigt at gøre dem fiktive.

Jeg tror, det er den eneste måde at blæse liv i dem på. At huske er at se sig omkring, igen og igen, lige forbavset, hver gang." Igen. Helt enig.

Mine fire romaner

I mine romaner, "V for Victor", "Engle har mange ansigter", "Du ved det godt mit hjerte" og "Hjerter taler samme sprog", har jeg taget mit udgangspunkt i min egen generation, os der var fredsbørn i krigens skygge.

Vi kendte ord som Richsbilleder, Lillebrorlodder og Koreakrig, men ikke ordene krisehjælp og klimakrise. At mange af os kom helskindet gennem barndommen og ungdommen i halvtredserne og tresserne, skyldes ikke mindst de mange frivillige voksne, der holdt af børn og gavmildt delte deres fritid med os.



Guds storhed kan vi se i de bibelske beretninger, men også i beskrivelser af de mange frivillige voksne, der bruger af deres ferie for at kunne tage børn med på lejre og kolonier.

Ungdomsledere med eller uden uniform. Skolelærere med syn for den alt for stille i dørrækken. Alle dem, der brugte deres fjorten dages sommerferier og tog på lejre og kolonier og arrangerede spændende natløb og olympiader. Eller deltog som tanter med speciale i havregrød og om søndagen i flæskesteg og gul budding. Rækken af frivillige var heldigvis uendelig lang. Ydede de krisehjælp? Ja, udvidet!

De var også engle uden grænser, for de var Guds sendebud, hvad enten de selv troede på Gud eller ej, for Vorherre brugte dem. Derfor titlen "Engle har mange ansigter". Om de så lignede de himmelske sendebud, eller de havde mere kendte ansigter og navne, så var og er de Guds sendebud!

Gud og hverdagen

Hvori adskiller mine romaner sig så fra mange andre? Det gør de ved, at jeg kender og holder af de kirkelige miljøer. At jeg forsøger at skrive om, hvad troen kan betyde for mennesker.

Jeg har som KFUM-dreng oplevet mennesker, der brugte mere end deres sparsomme fritid på os. Måske kan professor Kirsten Nielsens beskrivelse af min roman "Du ved det nok mit hjerte" sige det klart:

"Niels Johansens roman "Du ved det nok, mit hjerte" er formet som et fødselsdagsinterview, hvor den 85-årige Johannes Madsen fortæller om sit liv, præget som det har været af KFUM og besættelsestiden.

Titlen er hentet fra Kaj Munks salme, med ordene om, "at Gud er stor, men stor er og hans fjende, så tit du det erfor".

Guds storhed har Johannes mødt gennem Guds kærlighed, sådan som han har oplevet den ikke mindst hos sin elskede hustru, Smilla, en kærlighed, der rækker langt ud over døden. Men også "fjendens" storhed er en del af hans liv. Han fortæller om hustruens alt for tidlige død, om at svigte sin bedste ven, Vincent, og om tabet af forbindelsen til en af de KFUM-drenge, Dennis, som han tog sig af i en lang periode, og for hvem han blev "Far Johannes".

Det er en roman om svigt og dom, men også om tilgivelse og forløsning, om angst og fejhed, om tab og sorg, men først og sidst om, "at større er dog Gud", for størst af alt er kærligheden.

Som en anden Johannes Døber peger Johannes Madsen bort fra sig selv, men højere op og videre ud. Det er en roman om KFUM's betydning, om kristendom i hverdagen, hvor salmevers og bibelske fortællinger melder sig helt naturligt og forløsende. Det bliver gennem bogen mere og mere tydeligt, at livets store gaver netop er de opgaver, vi tager op. Endnu engang overbeviser Niels Johansen om, at engle kan vi møde overalt."

"Som stenene synger i vinden"

Er titlen på min sidste bog, der udkom sidste efterår på forlaget ProRex. I prologen skriver jeg:

Biblen er alt for levende en bog til ikke at blive åbnet. Vi skal tage personerne i hånden ligesom de smukke sten i vandkanten og lade Guds sol og Helligånden åbne dem for os. Lyder det nemt? Det er det ikke, men det er spændende, så jeg har taget opgaven på mig og forsøgt med fantasi, poesi og teologisk knofedt at fremkalde bibelske portrætter.

Til hver enkelt person har jeg skrevet et brev med nogle af de spørgsmål, som jeg er vendt tilbage til selv. Nogle har jeg fået svar på. Andre spørgsmål – som de lidelsestunge - får vi måske først svar på i himlen.

Hvert brev fik en ny salme

Om bogen skrev sognepræst Jens Ole Christensen:

Velkommen til en intens rejse sammen med Niels Johansen gennem vigtige tekster i Bibelen. Bogen ånder af indsigt i menneskesindet og evangeliet og lukker op for både stille eftertanke og dybe samtaler. – Her er meget både til hoved og hjerte.

Præst og forfatter eller omvendt

På en af mine rejser til Israel, sad jeg med min gamle far på Oliebjerget.

Og det var dengang vi sad på Oliebjerget
Og vi vidste at når vi sad netop dér
var det fordi vi lyttede som børn
og fortællingen blev vores
og er med os
altid

Siden har jeg ikke kunnet lade være med at fortælle videre.



Årsmøde i Soli deo Gloria

Alle venner af Soli deo Gloria er velkomne til årsmødet tirsdag d. 16. maj, kl. 19.00

Du kan være med til at velsigne husets arbejde og arbejde positivt sammen med bestyrelsen.
Hvis du betaler kr. 200,- til kontonr. 9070-1620348232 har du stemmeret i de spørgsmål, bestyrelsen tager med til årsmødet.

Foreningens formål er:
På fælleskirkelig basis, at virke for evangeliets udbredelse på nationalt plan.

Vi glæder os til at se dig og byde dig velkommen som medlem i Unge Kristnes forening.

Fra SYGDOM til SUNDHED



Du er velkommen til at skrive og stille mig spørgsmål. Der bliver bedt for alle brevemner. Ønskes en salvedug tilsendt, medsend da venligst adresseret og frankeret svarkuvert: Brug quickbrev 32 kr. for levering næste hverdag (skal markeres med Q og afleveres på postkontoret) eller alm. post 12 kr. (levering inden for 5 hverdage).

Orla Lindskov Christensen, Anne Maries Vej 16, 9000 Aalborg - Orla@udfordringen.dk

BREV:

45-årig: 'Jeg føler mig som et hjælpeløst barn'

Kære Orla Lindskov

Jeg er en kvinde på 45, som føler behov for at skrive til dig. Jeg er troende kristen og tilhører Folkekirken.

Jeg har ventet med at skrive. Men jeg har besluttet mig for, at nu skal det gøres.

Årsagen er, at jeg er kommet ind i en periode, hvor der ingenting skal til, før jeg græder.

Det har jeg aldrig prøvet før, og jeg er flov over det.

Det sker, når jeg taler med venner, med arbejdskammerater, med mine børn. Det sker også, når jeg ser noget, der rører mig på TV.

Jeg oplever endda, at jeg nogle gange græder, når jeg går tur med mig selv og ser børn, der leger.

Jeg tænker på, hvordan mon deres barndom er, om de er glade, og om de vil finde lykken som voksne.

Der sker jo så meget ondt i verden.

Desuden er mit fysiske helbred begyndt at vise tegn på, at der er et eller andet galt. Det er især min mave og min fordøjelse, der giver mig problemer.



- Jeg følte tidligt, at mine forældre ikke elskede mig. De talte sjældent til mig. De talte altid til min storesøster. Det kunne jeg ikke forstå. Det var, som om de ikke brød sig om mig... Jeg føler mig stadig som det hjælpeløse barn, jeg var for mange år siden, skriver en 45-årig kvinde, der ofte græder, tilsyneladende uden årsag.

Jeg tænker på, om jeg er ved at blive sær, eller om jeg er ved at få et sammenbrud psykisk.

Min psykolog siger, at gråden skyldes oplevelser fra fortiden.

Min far og mor skændtes hele tiden og truede hinanden med skilsmisse. Det tog jeg meget tungt. De skændtes næsten altid om aftenen, når min søster og jeg var kommet i seng. Så skjulte jeg mit hoved under dynen og stoppede fingrene i ørerne.

Min storesøster sagde, at jeg var dum og bare kunne være ligeglad, når de skændtes. Men det kunne jeg bare ikke.

Jeg følte tidligt, at mine forældre ikke elskede mig. De talte sjældent til mig. De talte altid til min storesøster. Det kunne jeg ikke forstå. Det var, som om de ikke brød sig om mig.

Men jeg var jo også efternøler.

I dag vil jeg gøre alt, for at mine venner og arbejdskammerater skal acceptere mig. Jeg vil næsten gøre alt for andre, for at de skal synes, at jeg er god nok.

Jeg oplever, at jeg har mange hæmninger overfor andre, og det gør mig nedtrykt. Min psykolog siger, at det forhindrer mig i at elske mig selv.

Jeg føler mig stadig som det hjælpeløse barn, jeg var for mange år siden. Jeg føler, at jeg stadig er det skræmte barn, som gemte sig under dynen.

Mon aldrig det kan blive anderledes med mig?

Hvad tror du, Orla Lindskov?

Med venlig hilsen fra
Kvinden, der græder.

SVAR:

Giv dit indre barn kærlighed ved at græde

Kære kvinde, der græder

Jeg tror, at det kan blive anderledes med dig.

Og jeg tror, at du skal tage kærligt imod dit indre barn. Det er nemlig dit indre barn, der nu er ved at blive vækket i dig.

Den proces skal du ikke være flov over. Det er nemlig en positiv udvikling, der sker med dig nu.

Der er en årsag til, at du ikke kan elske dig selv. Ofte skyldes det, at det indre barn har det dårligt.

Lyt derfor til, hvorfor dit indre barn har det dårligt. Det har nemlig at gøre med følelser, der har været spærret inde.

Når du lytter til dine følelser og vil være dem bekendt overfor dig selv, så giver du dit indre barn kærlighed.

Det betyder så også, at du skal give plads til dine grædeanfald. Så giver du dit indre barn kærlighed og tilladelse til at leve. Det vil give dig tryghed og god selvfølelse. Du skal i hvert fald ikke skamme dig.

Du er værdig til andres respekt og kærlighed, som du er. Du behøver ikke at ofre dit selvværd og din selvfølelse for at blive accepteret.

Når du føler dig hjælpeløs, håbløs og nedtrykt, så er det barnet i dig, der føler således.

Når voksne oplever at få sådanne følelser, som du gør nu, kommer de ofte til at føle sig forkerte.

Den del af dig, der føler sig nedtrykt og hjælpeløs, det er dit indre barn.

Du oplevede dig hjælpeløs, fordi du i barndommen hverken blev set eller hørt. Som barn blev dit behov for opmærksomhed ikke imødekommet.

Men hver tåre, du græder nu, hver følelse, du godkender og udtrykker, vil bevirke, at dit indre barn helbredes lidt efter lidt.

Følelser, der fortrænges, forbliver i kroppen som en spænding, en slags krampe i en muskel eller i et organ. Derfor kan du nu opleve problemer med dit helbred.



Din gråd er som veerne ved en fødsel. Men du må sige til dig selv: "Mit liv er i Guds plan. Gud elsker mig."

Men når dine følelser omsider anerkendes, så bliver kroppen befriet for spændinger.

Det kan gøre ondt både psykisk, men også fysisk, når de fortrængte følelser begynder at ville ud.

Det er sikkert det, der giver dig dine anfald med gråd.

Du skal ikke være angst for den periode, du er i nu. Din gråd er som veerne ved en fødsel. Det kan godt stå på et stykke tid. Angsten fra barndommen vil prøve at forhindre dig i at blive et "helt" menneske.

Når den angst melder sig, kan du afvise den, f.eks. ved at sige: - "Mit liv er i Guds plan. Gud elsker mig."

Dine negative tanker vil lidt efter lidt opløses og forsvinde.

Hvorfor?

Jo, du sulter de negative tanker ihjel ved ikke at give dem opmærksomhed.

Frygt og angst kan gøre os blinde. Vi ser fjender, hvor der faktisk kun er venner.

Men når du lidt efter lidt bliver et helt menneske, så ser du, at du ikke har nogen fjender. Gud vil nemlig bruge enhver situation og ethvert menneske til at gøre dig godt. Gud vil altid være med dig.

Med venlig hilsen
Orla Lindskov.

MIN OPLEVELSE:

Kære Orla

Jeg vil fortælle dig om sidste gang, hvor du bad for mig i Kristent Centrum i Aalborg.

Det var omkring Sct. Hans 2019, hvor jeg også havde min mor med.

Jeg havde i længere tid døjet med problemer i mine knogler, hvilket var meget generende.

Så det gik jeg frem til forbøn med.

Du bad for mig – og der gik ikke fem minutter, førend jeg kunne mærke, at der skete noget helt fantastisk inde i mine knogler.

Jeg forlod Kristent Centrum utrolig glad og opløftet. Og du skal vide, at jeg blev fuldstændigt helbredt den aften og har ikke haft problemet siden.

Jeg er stadig dybt taknemmelig over for Jesus og overfor dig, for hvad der skete den aften.

Kærlig hilsen fra
J.B.A.
Kjellerup.







En del af forbederne trodsede den bidende kulde og sluttede kreds i baggården, hvor de bad for politikerne på Christiansborg.

Forbøn for politikerne på Christiansborg på Bededag

Fredag d. 5 maj var Danmarks sidste Store Bededag - i hvert fald som en officiel fridag, efter at regeringen valgte at afskaffe bededagen med virkning fra 2024.

Selv om der ikke har været noget fast, national tradition blandt Danmarks kirker til at samle forbederne på denne dag, blev det alligevel en slags "wake up call" for kirkens forbedere, at landet stod overfor at miste en "stor bededag".

Bedehus Danmark valgte derfor – i et samarbejde med Københavns Frikirke – at der skulle arrangeres en bønnesamling på denne dag.

Mellem 50 og 60 forbedere mødtes først i Københavns Frikirke kl. 12-14 til en samling med lovsang og undervisning i den første time. Herefter blev resten af tiden brugt til at bede for Danmark.

Ikke så kristent...

Peter Tinggaard fra Bedehus Danmarks ledergruppe stod for



Peter Tinggaard fra Bedehus Danmark talte i København.

undervisningen. Ud fra emnet "Hvad tænker Gud om Danmark?", påviste han ud fra Danmarks historie, at vores kristne arv slet ikke er så klar og tydelig, som vi gerne vil tro.

– Derfor er vores opgave som kristne og som forbedere ikke at fastholde vores kristne, danske arv, som om vi har noget at prale af overfor Gud. Nej, det Gud søger efter er kristne, som ydmyger sig og anerkender, at vi som nation fortjener Guds dom og straf, sagde Peter Tinggaard og henviste til Bibelens mange advarsler.

Stå i gabet for folket

– Vores opgave som forbedere er derfor at stille os i gabet til værn for landet. Jf. de kendte vers fra 2. Krøn 7,14: "[Hvis] mit folk, som mit navn er nævnt over, så ydmyger sig og beder og søger mit ansigt og vender om fra deres onde veje, da vil jeg høre dem fra himlen og tilgive deres synd og læge deres land."

Med udgangspunkt i denne undervisning blev de efterfølgende bønner præget af ydmyghed, da forbederne gik over til at bede for syv forskellige indflydelsesområder ved det danske samfund.

Til Christiansborg

Efter denne samling i kirken havde deltagerne en time til at komme til Christiansborg.

Det var ellers planlagt, at forbederne skulle samles kl. 15 på pladsen foran Christiansborg, men der var en kold og konstant vind på den åbne plads, og derfor valgte gruppen (på ca. 25 forbedere) i stedet at finde ly for vinden inde i baggården, ved bagindgangen til Christiansborg.

Fra denne lidt anonyme plads, som dog var tæt på folketingets lokaler, bad forbederne med stor frimodhed for landets ledelse i en times tid.

Undervejs valgte forbederne på et tidspunkt at råbe så højt, de kunne: "Jesus er Herre! Jesus er Herre! Jesus er Herre!"

Det kunne høres langt væk, som et brusende ekko, der sprang frem og tilbage mellem murene.

Sidst på eftermiddagen deltog en del af forbederne også i en økumenisk fejring af Store Bededag i Vor Frue Kirke under ledelse af Peter Skov-Jakobsen.

Anne/Henri.

Læs også artiklen side 12 om Bededag i Ikast med svenske Lars Enarson.

Don't pray hard - pray SMART med Anne Manning

Af Henri Nissen

Udfordringen holdt også et Bededags-arrangement. Her underviste avisens medarbejder Anne Manning-Pedersen om bøn for over 40 deltagere.

Anne Manning-Pedersen havde valgt at formulere sit emne lidt utraditionelt "Don't pray hard - pray SMART!"

Bag den provokerende titel viste der sig at være en gedigen undervisning i bøn.

Og Anne holdt sit foredrag på dansk, selv om engelsk er hendes modersmål. Det gjorde hun så fremragende, at de fremmødte spontant klappede efter talen og roste hende både for det sproglige udtryk og for det åndelige indhold.

Efter bibelundervisningen var der bøn i grupper og derefter fri fællesbøn, før de mange fremmødte hyggede sig med varme hveder.

Let at huske

For at de gode råd i foredraget skulle være nemme at huske, havde Anne knyttet nogle egenskaber til de forskellige bogstaver i ordet S M A R T.

S står for Specifik.

Når vi beder, skal vi ikke bare sige en masse fromme ord. Vi skal bede præcist for det, vi ønsker.

M står for Målrettet

Vi skal heller ikke bede i øst og vest, men bede målrettet, forklarede Anne og underbyggede sine



Anne Manning-Pedersen holdt bededags-foredrag på dansk.

pointer med bibelvers.

A står for Aandelig

For at få sit engelsksprogede foredrag til at passe med danske ord, måtte Anne skrive Åndelig med gammeldags Aa.

Dette punkt handlede om at bede i ånden - enten som tungetale eller ved at lade Helligånden lede os i bøn.

R står for Retfærdig

"En retfærdigs bøn har en mægtig virkende kraft, kan vi læse i Jakobs brev i Ny Testamente. Hvis vi er uretfærdige og ikke vil afholde os fra synd, vender Gud ryggen til vores bønner.

T står for Tid

Gud står over tid og sted. Han er fra evighed til evighed. Derfor kan han langt bedre end vi se, hvad der ligger forude, og hvad der er bedst for os.

MARIAGER HØJSKOLE
KORTE KURSER

Hvile
4. til 8. juni 2023
m/ Christoffer Højegaard m.fl.

Udfordringer og Livskriser
2. til 7. juli 2023
m/ Jens-Petter Jørgensen m.fl.

Sommerhøjskole
30. juli til 12. august 2023
m/ Gordon Tobiassen m.fl.

Israel i Bibelsk Lys
19. til 25. november 2023
m/ Poul Kirk m.fl.

Læs mere på
mariagerhøjskole.dk/korte-kurser

Der er stadig behov for spedalskhedsmission:

Spedalske i Bangladesh får nyt håb gennem bøn og behandling

Af Jørgen Andersen, bestyrelsesformand for Spedalskhedsmissionen.

I bøn og partnerskab forbedrer vi livsvilkårene for mennesker ramt af spedalskhed i Bangladesh og Indien. Der sker gennem medicinsk behandling, erhvervsuddannelse og social rehabilitering. Udsigten til at leve som tigger med spedalskhed erstattes af et værdigt liv i selvforsørgelse og aktivt medansvar for udviklingen af modstandsdygtige samfund.

Med over 200.000 ny-diagnosticerede tilfælde af spedalskhed hvert år, et omfattende mørketal og knap fire millioner mennesker med tydelige handicap er sygdommen langt fra kun at være en bibelsk fortælling. Spedalskhed er en aktuel udfordring for sygdomsramte og deres familier.

Den første spedalskhedsmission blev stiftet som et bønnefællesskab i Irland for 149 år siden. Bøn er fortsat det samlende omdrejningspunkt for vores fællesskab. Det er i troen på en frelsende Gud, vi finder styrken til at realisere visionen om at udrydde spedalskhed i 2035.

I Bibelen beskrives mennesker med spedalskhed som udstødte af deres samfund. Det er desværre i vid udstrækning stadig tilfældet i dag. Derfor fokuserer vi sideløbende med diagnosticering og medicinsk behandling på at undgå stigmatisering af de sygdomsramte og fremme deres muligheder for selvforsørgelse. Det sker gennem etablering og organisering af selvhjælpsgrupper, integreret med uformelle uddannelser, adgang til mikrolån og undervisning i menneskerettigheder.

Mennesker med spedalskhed udrustes til at tage et aktivt medansvar for deres samfunds modstandsdygtighed over for social eksklusion og klimaforandringer samtidig med, at de bidrager til en bæredygtig økonomisk udvikling.

Fra mørket til lyset

22-årige Manju er en af de millioner af mennesker, som lider under de handicap, som alt for ofte bliver konsekvensen af spedalskhed. Her er hendes fortælling.

”Jeg bor på Spedalskhedshospitalet i Naini i det nordlige Indien og har mange drømme for mit liv. Personalet her er blevet min familie. Min far arbejder i en anden indisk delstat. Min mor er død – hun led også af spedalskhed som jeg. Desværre kom jeg alt for sent til den medicinske behandling og har udviklet klohænder og dropfødder. Jeg har været igennem flere operationer og har stadig nogle foran mig.



22-årige Manju fortæller i artiklen om sin sygdom og sine drømme for fremtiden.

Der var en tid, hvor jeg hellere ville dø end leve med deformiteter. Hospitalspersonalet møder mig som deres datter og har givet mig nyt livsmod. Jeg vil tage en computeruddannelse på Spedalskhedsmissionens erhvervsskole i Faizabad og vende tilbage som hospitalets administrator. Derefter vil jeg gerne finde en god mand, blive gift og stifte familie ligesom andre unge på min alder.”

Mission i handling

Spedalskhedsmissionen står i alle vores indsatser på det kristne trosgrundlag. Vi ønsker at efterligne Jesus og vise medfølelse og omsorg for vores næste, dennes familie og lokalsamfund.

Bangladesh er langt overvejende et muslimsk land, mens Indien domineres af den hinduistiske tro. Vi er derfor særligt opmærksomme på at opføre os passende til den kultur, vi gennemfører projekter i. Vores samarbejdspartnere i begge lande har fået deres regeringers godkendelse til medicinsk og socialt at hjælpe mennesker med spedalskhed og handicaps, men ikke til samtidig at evangelisere. Derfor er den nærmeste kærlige handling bærende i vores møde med de lokalsamfund, vores målgrupper bor og lever i.



På billedet ses kvinder på Danish Bangladesh Leprosy Mission Hospital (DBLM).



Sang-evangelisten Sean Feucht har lagt en video på Twitter, hvor en kvinde river en bibel i stykker. Men mange kristne grupper var aktive med bøn og lovsang under eventet i Boston, skriver han.

Kristne grupper i aktion:

Infiltrerede satan-event i Boston og ledte 100 til Jesus

I et organiseret fremstød deltog flere kristne grupper i SatanCon i Boston den 28.-30. april. Flere anslår, at over 100 personer tog imod Jesus i løbet af weekenden.

Der var tale om en ”undercover” aktion, hvor blandt andet forbedere fra gruppen *Intercessors for America (IFA)* deltog. En af lederne for IFA, Kris Kubal, har til Fox News fortalt, at hun gennem sine kilder har hørt om op til 120 nye kristne som følge af fremstødet.

”De var dog ikke nødvendigvis alle satanister,” forklarede Kris Kubal. Hun tilføjede, at der var mange nysgerrige, som var kommet på grund af annonceringen for ”historiens største sataniske samling”.

SatanCon foregik ifølge hjemmesiden for at markere 10 års jubilæet for The Satanic Temple. Temaet var ”Hexennacht in Boston,” som hentyder til en hedensk 1. maj-fest.

Kristen modoffensiv

Både katolikker og protestanter var rejst ind til byen for at bede og infiltrere arrangementet i Boston Marriott Copley Place.

Nogle af de kristne grupper var dog mere konfronterende end andre, fortæller Kris Kubal.

”Vores tilgang var meget anderledes end det, folk måske har set i nyhederne,” fortæller hun og tilføjer, at IFA-gruppen hverken råbte op eller viste protestskilte. ”Vi viste kærlighed til folk, og vi var mere interesserede i, at folk blev sat i frihed end af at bede imod dem. [Vi] havde samtaler, men vi råbte ikke op,” understreger hun.

Kristne fra 20 lande

Kris Kubal fortæller, at det kom bag på IFA’erne, at flere af satanisterne kom fra kristne hjem. ”Måske var de blevet såret på grund af noget i kirken, så de har vendt sig væk fra den,” sagde hun.

Sangevangelisten Sean Feucht fra *Let Us Worship*-bevægelsen har lagt en video på Twitter, hvor en af deltagerne river siderne ud af en bibel. Han oplyser, at omkring 250 kristne fra 20 forskellige lande var blevet ”mobiliseret” som reaktion på SatanCon.

”De satsede på otte steder i Boston, tæt ved det sted, hvor eventet foregik,” forklarede Sean Feucht. Der var tale om en kirkelig fællesaktion med mange lokale præster og adskillige grupper. ”Deltagerne sang lovsange, bad og ledte mindst 98 mennesker til Jesus - men de bad med flere hundrede andre,” tilføjer han.

Antikristen dagsorden

Mange af deltagerne på SatanCon var angiveligt ikke tilbedere af Satan. Men ideologien er ateistisk og anti-kristen med krav om indførelse af fx en Satan-klub for skolebørn på offentlige skoler som modvægt mod kristne klubber i skolerne.

Bodil



Kronprinsen besøgte Kuffen i Camp Valdemar under sit besøg hos de danske soldater i Letland.

H.K.H. Frederik besøgte soldaterhjemmet i Letland

Kronprinsen nåede at besøge de danske soldater og soldaterhjemmet i Letland før lukningen.

Kronprinsen nåede lige et besøg på soldaterhjemmet, inden hjemmet pakkes sammen.

Egentlig var de to soldaterhjemsledere Tana Pedersen og Lærke Sørensen i tankerne på vej hjem fra Letland, da de danske soldater også skulle vende hjem. Men inden de pakkede soldaterhjemmet ned, fik de noget af en overraskelse hjemme på Soldaterhjemmet på Camp Valdemar i Letland.



Lærke og Tana på Camp Valdemar i Letland fik en stor overraskelse, da kronprinsen dukkede op.

'Det her kan man jo kende'

"Vi var egentlig ved at planlægge nedpakning af soldaterhjemmet, og så kom denne besked denne morgen. Om få timer ville "Kuffen" (Slang for KFUM's Soldaterhjem red.) få besøg, og det var et af de finere af slagsen.

Kronprins Frederik ville nemlig gerne forbi og se vores hyggelige Soldaterhjem," beretter soldaterhjemslederne Lærke og Tana.

"Det første Kronprinsen udbrød, da han kom ind, var "Det her kan man jo kende!" Så er det hele jo lige som det skal være på et udsendt soldaterhjem. Noget velkendt i det ukendte for alle, høj som lav", beretter Lærke og Tana.

De fik efterfølgende, på forespørgsel af kronprinsen, fortalt røverhistorier om perlepladelavning, manglende internet og Q'er i diverse maskiner.

"Vi fortalte også om, hvordan det er noget andet at være udsendt i dag end tidligere, og hvad det kan bære med sig på godt og ondt".

Royalt skulderklap

Kronprinsen spurgte, hvad den største succes har været, og fik historien om et sønderjysk kagebord en uges tid forinden, som man kan læse mere om på KFUM's Soldatermissions facebookside.

"Til sidst talte vi om Soldaterhjemmets eksistensberettigelse, samt hvad fremtidsplanerne er for "Kuffen". Han syntes, det lød lige så godt, som vi gør. Det var alt i alt en anderledes, men rigtig dejlig oplevelse, og godt med et royalt skulderklap!" slutter de seje soldaterhjemsledere, der netop er landet i Danmark.

Afhængig af de politiske beslutninger om forsvarsindsatsen i de baltiske lande, forventer KFUM's Soldatermission, at soldaterhjemmet åbner igen i 2024, når/hvis der igen udsendes danske soldater.

Henrik Engelbrekt Refshauge

Uroligheder i Indien:

75 kirker og en bibelskole nedbrændt

Mindst 58 personer, hvoraf de fleste var kristne, meldes dræbt under voldelige etniske uroligheder i delstaten Manipur i det nordøstlige Indien. Desuden er 75 kirker og en bibelskole blevet nedbrændt.

Alle bygningerne på Trulock Theological Seminary er blevet ødelagt, oplyser Tom Seggelke, fra Kuki Christian Church Mission. Også kirkens hospital blev brændt ned til grunden.

Ifølge The Christian Post har urolighederne været værst i Imphal Valley og Churachandpur.

Kristne øjenvidner har identificeret angriberne som medlemmer af den lokale gruppe "Hindu Meitei". Der har længe været konflikter om ejendomsretten til landområder mellem meitei'erne i Imphal Valley og de kristne fra forskellige etniske grupper, som bor i de omkringliggende bjergområder.

Omkring 10.000 soldater er angiveligt blevet udstationeret i Manipur, mens titusinder af fordrevne har fået husly i flygtningelejre. Der er udgangsforbund i ni ud af de 16 distrikter i Manipur, og internet-tjenesten er suspenderet.

Premierminister N. Biren Singh fra hinduistpartiet Bharatiya Janata Party har angiveligt beordret ødelæggelse af kirker i Imphal med den begrundelse, at de var bygget illegalt på regeringens landområder skriver CP.

Bodil



Premierminister N. Biren Singh fra partiet BJP skal have beordret kirkeødelæggelser.



Ærkebiskop Justin Welby satte kronen på Charles III i Westminster Abbey. Gudstjenestens tema var "Kaldet til at tjene".

Kroning med stærk bibelsk symbolik

"Han vil holde det kongelige scepter, ligesom Salomon holdt det kongelige scepter. Og når han er kronet, vil hele folket råbe: 'Gud bevare kongen," sagde den kristne apologet Ray Comfort forud for kroningen af kong Charles III.

Komponisten Andrew Lloyd-Webber har til avisen The Telegraph fortalt, at kongen havde bedt ham skrive en kroningshymne med ord fra kong Salomon. De enedes om at bruge Salme 98 med teksten *"Make A Joyful Noise unto the Lord, the King"* ("Syng en ny sang for Herren"). Komponisten valgte at slutte sin kroningshymne med salmens vers 6, hvor der tales om lovsang til lyden af trompeter.



Andrew Lloyd-Webber skrev kroningshymnen ud fra Bibelens Salme 98.

"Charles har et stærkt ønske om, at folk ikke ser ham som 'herre'. Han er kongen, men han har et højere moralsk ansvar," sagde Andrew Lloyd-Webber.

Syv bibelske symboler fra kroningen

Under kroningen skulle Charles III med højre hånd på Bibelen sværge over for Gud at opretholde Skrifterne. Ray Comfort, der har skrevet bogen "*Defender of the Faith: 10 Weird Facts About the Coronation"*, fortæller her om kroningens bibelske symboler.

1. Herskerkuglen: "Kuglen blev oprindeligt lavet til Charles II's kroning helt tilbage i 1661. Det er en omkring 12 tommer bred, hul guldkugle monteret med ni smaragder, 18 rubiner, ni safirer, 365 diamanter og 375 perler."

Ifølge NGO'en Historic Royal Palaces skal kuglen "minde monarken om, at hans magt kommer fra Gud." Samtidig skal korset i toppen repræsentere Kristi herredømme over verden.

2. Det gyldne scepter: Sceptret er blevet brugt ved hver kroning siden Charles II's i 1661 og inkluderer en 530,2 karat diamant, Cullinan I-diamanten. "Det repræsenterer kongens midlertidige magt og hans forpligtelse til at regere i retfærdighed – ligesom skriften siger om Gud, '...et retfærdighedens scepter er dit riges scepter' (Heb 1,8). Ester skulle dø, hvis kongen ikke rakte sit gyldne scepter mod hende (se Ester 4,11 og 5,2). Det gyldne scepter er et symbol på Jesu Kristi kors," skriver Ray Comfort.

3. Trompeter: "David instruerede brugen af en trompet for at indvarsle Salomons kroning. Men symbolsk handler det om, at Kongernes Konge kommer," forklarer Comfort.

4. Sværd: Et sværd blev båret foran kong Charles III, da han gik ind i Westminster Abbey. "Det er et stumpt sværd, der taler om evangeliets barmhjertighed, ikke det skarpe sværd, der er et symbol på dommedag," skrev Comfort.

5. Salvningen: Kong Charles III blev salvet med olie, "som er et symbol på Helligåndens salvelse," skrev Comfort.

6. **Kronen** er "symbolsk for kong Charles III's herredømme, især som forsvarer af troen," forklarer Comfort. "Forskellige kroner er blevet brugt til at krone britiske monarker siden det 13. århundrede. Mere end ni århundreder senere ser de troende ivrigt på tidens tegn og venter på Jesu Kristi komme som Kongernes Konge og Herrernes Herre – for hvem hvert knæ skal bøje sig, og de beder om fremskyndelse af det kommende rige."

7. Kroningsstolen er en meget gammel træstol, som har været brugt siden 1200-tallet. Under stolen er en gammel sten, der er kendt som "*Stone of Scone*". Ifølge legenden blev stenen "brugt af den bibelske figur Jakob som en pude, da han drømte om stigen, der nåede helt op til himlen. Derefter blev stenen bragt til Skotland via Egypten, Spanien og Irland," oplyser History.com.

Bodil

Vækkelsen af Europa vil komme fra Norden



Flere profetier forudser, at Norden vil være udgangspunkt for en vækkelse ned gennem Europa. Men vækkelsen skal bedes frem, siger Lars Enarson, der har været i Danmark for at fortælle om sin bevægelse Norden 7:14. Hans mål er 10.000 forbedere i Norden.

Af Anne Manning-Pedersen og Henri Nissen

De nordiske lande har betydning for den sidste store vækkelse, som vil bringe kristendommen tilbage til Israel.

Det mener Lars Enarson, som holdt et bønneseminar i Store Bededags-weekenden i Midjyllands Frikirke i Ikast, der ledes af pastor Ulrick Flinta.

Udfordringen interviewede i den forbindelse Lars Enarson om hans visioner og bønnebevægelse Norden 7:14.

– I en periode med faste og bøn i oktober 1977 talte Herren til mig: »Jeg vil sende en vækkelse, som vil være langt større, end du nogensinde har set før i historien. Men det vil kun ske i det omfang, du beder om den."

Herren viste mig, hvordan en vækkelse ville komme til Skandinavien og derefter spredes ned over Europa, fortæller Lars Enarson.

– I løbet af de sidste 70 år har Herren gang på gang bekræftet dette kald til de nordiske lande.

Rolf Wiströms profeti

I 1952 skrev Rolf Wiström i bogen 'Guds plan for Norden':

"Over de nordiske lande ligger en lysende sky af Guds magt. Gud kalder mennesker i dag til at blive kanaler for denne kraft.

I dag er det nordisk kaldetid!

Over os placerer Gud ansvaret for de kristnede lande i Europa. De nordiske lande har korset i deres flag. Gud ønsker, at vi skal opleve korsets kraft i vores liv og overføre den til Europas længselsfulde millioner.

Kristendommen vil igen opleve Helligåndens kraft og ledelse. Nye store mængder af lydige redskaber skal igen gå, hvor Ånden leder, og Guds plan skal virkeliggøres i hast!"

Kjell Sjöbergs profeti

– I 1986 talte Gud til bønnegeneralen Kjell Sjöberg i Sverige:

"Jeg har en plan for de nordiske lande, derfor er det vigtigt, at forbederne fra de nordiske lande møder hinanden. Min herlighed skal eksplodere i Norden ... Norden skal tilhøre mig og derfra vil jeg begynde mit befrielsesværk... Kors-landene tilhører mig."

Gunnar Brudelis profeti

– I 2006 så Gunnar Brudeli i Norge et stærkt syn. Han fortæller om dette:

"Jeg kiggede på et stort kort over Europa, da alle de nordiske lande pludselig var farvet blodrøde.

Så begyndte fire røde faner at strømme fra Norden og ned på kortet mod de europæiske lande ned mod Israel. Det røde tidevand spredte sig derefter og dækkede hele Europa.

Den vestlige strøm gik over Spanien til Marokko. Den fulgte Middelhavskysten til Israel.

Strømmen bestod af mennesker, der gik med evangeliet for igen at udbrede evangeliet til landene i Europa.

Strømmen havde blodets farve. Missionen vil koste blod og mange martyrer på vej tilbage til Jerusalem."

Claes-Göran Bergstrand syn i 2016

"Under lovsangen ved et af de møder, hvor jeg sad nederst i kirkerummet, så jeg på de nordiske flag med alle deres farver. Gul, blå, mørkerød, pink og hvid, der stod der ved podiet.

Det afkristnede Europa vil blive evangeliseret igen. Denne gang fra det nordvestlige hjørne af Europa, fra nord, mener Enarson.

Pludselig var det, som om flagene forsvandt, og kun farverne smeltede sammen. De skabte et smukt mønster, som mindede mig om de præstedragter, Moses skulle lave til Aron og hans sønner.

Jeg slog op i Bibelen i 2. Mosebog 28:6 og læste, at de farver, jeg så i mit syn, var de samme farver, som blev beskrevet i præstens klædedragt.

Så oplevede jeg, at Herren sagde: "Jeg vil iføre jer disse præsteklæder, I som er fra Norden, for at være forbedere for jeres lande.

Dette er det almindelige præstedømme, som jeg ønsker, at du skal iklæde dig i Norden."

Jeg følte en hellighed omkring mig og tilbad Herren i lang tid."

Enarsons kald

– I januar 2018 modtog jeg et kald fra Gud om at starte bedebevægelsen Sverige 7:14, som et år senere blev til Norden 7:14 baseret på løftet i 2. Krønikebog 7:14:

"Hvis mit folk, som mit navn er nævnt over, ydmyger sig og beder og søger mit ansigt og vender om fra deres onde veje, da vil jeg høre dem fra himlen og tilgive deres synd og læge deres land."

Vores mål er at rejse 10.000 hengivne forbedere, som beder for den lovede vækkelse i de nordiske lande, der derefter vil sprede sig over Europa tilbage til Jerusalem, siger Enarson.

– Europa blev først kristnet ud fra Jerusalem med start i det sydøstlige hjørne. Om natten så Paulus et syn, hvor en makedonsk (græsk) mand sagde: "Kom over til Makedonien og hjælp os!" (Apostlenes Gerninger 16:9)

Til sidst kom evangeliet også til Norden.

I endetiden vil det afkristnede Europa blive evangeliseret igen. Denne gang fra det nordvestlige hjørne af Europa, fra nord, gennem hele Europa på vej tilbage til Jerusalem, mener Enarson.

– Nu er det på tide, at denne plan bliver til virkelighed.

"For synet gælder først den fastsatte tid, det vidner om enden, og det bedrager ikke.

Hvis det trækker ud, så vent, for det kommer, det udebliver ikke." (Habakuk 2,3)

Korset i flagene

– De nordiske lande er de eneste lande i verden, der har det kristne kors så tydeligt i deres flag. Det er Guds vilje, at vi oplever korsets transformerende kraft i vores liv og derefter bærer dette budskab ned gennem Europa tilbage til Jerusalem.

Guds værk begynder altid med bøn! Nu hænger de nordiske landes og Europas skæbne igen i en tynd tråd. Vi har brug for at opleve korsets dybtgående værk i vores liv, så Gud kan opfylde den plan, han har for de nordiske lande.

Gud kalder på forbedere, der vil stå i gabet og bede om virkeliggørelsen af det nordiske kald!

Bor i Israel

– Men til trods for, at du har et stærkt kald til Norden, så bor du alligevel i Israel. Hvorfor?

– Jeg flyttede til Israel i 1997. Ved Guds nåde og mange mirakler har min familie og jeg fået opholdstilladelse til at bo i Israel.

Med internettet er det ikke nødvendigt for mig at være på stedet for at fremme visionen. Jeg gør dette primært gennem de bedeskoler, jeg leder, og den ugentlige undervisning, jeg sender ud på YouTube.

Kaldet på de nordiske lande er forbundet med Jerusalem, som vi kan se i Esajas 62:10-12.

Gud kaldte mig faktisk til Israel tilbage i 1974 før min kaldelse til at bede for de nordiske lande.

Da han genopvakte det kald i mig i 2018, efter at jeg var flyttet til Israel, var det først en komplet overraskelse for mig.

Først nu bagefter er jeg kommet til at indse det fulde billede af, at de to kald er forbundet. Hedningerne, som Norden 7:14 handler om, skal først gå ind til frelsen, og først derefter vil hele Israel blive frelst, som vi læser i Romerbrevet 11:25-26.

Byrden for Israels frelse er en stærk katalysator og drivkraft til at bede om vækkelse i de nordiske lande, slutter Lars Enarsson, som er stifter og leder af Norden 7:14.

Norden714.com hedder bevægelsens hjemmeside.



Vil samle 100 millioner kristne til bøn for Israel - og jødernes omvendelse

Ca. 1 million beder og faster for Israel en time hver dag i tre uger. Og den 28. maj forsøger man at samle 100 mio. kristne til bøn for Israel. Man beder ikke kun for landets og jødernes politiske sikkerhed, men også for jødernes omvendelse til Jesus Kristus, som Bibelen forudsiger.

Af journalist Henri Nissen

International House of Prayer IHOP ved Mike Bickle har sammen med andre udsendt et verdensomspændende kald til 21 dages bøn og faste for Israel og Jerusalem i perioden frem til Pinse.

Bedehus Danmark bakker op om opfordringen til at bede for Israel, som netop nu befinder sig i en stor krise. Rakul Kristiansen har udsendt de internationale opfordringer til følgerne af Bedehus Danmark.

Også Lykkeskær Bedehus vil dagligt lægge en andagt op på deres hjemmeside lykkeskaer.dk. Det er også muligt at få denne tilsendt på en daglig mail ved at skrive til Peter Tinggaard, jptinggaard@gmail.com.

Raketangreb og hævn fra Islamisk Jihad

– Israel befinder sig lige nu i en yderst vanskelig situation - pga raketangreb i syd - hvilket udløste en voldsom israelsk mod-offensiv i Gaza, fortæller den messiansk/kristne jøde, Ron Cantor.



Mike Bickle fra International House of Prayer er blandt initiativtagerne.

– I kølvandet heraf forbereder man sig på en forlænget konflikt, idet Islamisk Jihad lover at hævne de dræbte ledere og civile tab i Gaza. Derfor er skoler, strande og hovedveje til byer og landsbyer i det sydlige Israel blevet lukket, fortæller Ron Cantor, som står for GOD-tv i Israel. Han opfordrer til, at de kristne går i forbøn:

- Bed for Israel og befolkningen i Gaza.
- Bed om, at Gud griber ind.
- Bed om, at vores politiske og militære ledere får visdom.
- Bed mod civile tab eller kvæstelser i både Israel og Gaza.
- Bed om, at Gud på en eller anden måde vil bruge dette til at bringe frelse til Israel og de arabiske nationer.
- Bed om overnaturlig beskyttelse.

Israel står svagt

– Israel er måske i den svageste situation i dets 75 år som moderne stat. Med fjender på alle sider. Hvordan skal vi bede? spørger Succat Hallel, 24/7 Bønnehus i Jerusalem mandag.

Mange millioner af forbedere vil fokusere bøn for Jerusalem og Israel under Esajas 62 Globale 21 Dage med bøn og faste (7.-28. maj 2023). Nogle vil faste på vand, nogle på grøntsager eller juice eller kun tage ét måltid om dagen.

Beder også for jødernes omvendelse til Jesus

Men der er ikke blot en opfordring til bøn for Israels sikkerhed.

Rick Ridings fra Succat Hallel lægger op til bøn om jødernes omvendelse - ud fra profetien i Ezekiel 36:22-28:

"'For jeg vil tage dig ud af folkeslagene; Jeg vil samle dig fra alle landene og føre dig tilbage til dit eget land. Jeg vil stænke rent Vand på dig, og du skal blive ren; Jeg vil rense dig for alle dine urenheder og fra alle dine afguder.

Jeg vil give dig et nyt hjerte og give dig en ny ånd; Jeg vil fjerne dit hjerte af sten fra dig og give dig et hjerte af kød. Og jeg vil give min Ånd i jer og tilskynde jer til at følge mine dekreter og være omhyggelig med at holde mine love.

Så skal du bo i det land, jeg gav dine forfædre; du skal være mit folk, og jeg vil være din Gud.'"

Stort samarbejde

På grund af den alvorlige krise er flere tusinde kristne organisationer og kirker gået sammen om at mobilisere 1 million troende til at bede og faste for Israel ud fra Esajas kap. 62 fra den 7.-28. maj.

Opfordringen er, at man enten selv eller sammen med 2-3 andre hver dag i denne periode samles i bøn for Israel - i mindst én time.

De store tal på 100 mio. forbedere virker højt. Men International Prayer Center repræsenterer og kommunikerer regelmæssigt med ledere, der fører tilsyn med over 5.000 bønnenetværk. Tilsammen omfatter de 130 millioner troende.

Også samlet bøn for Kina, Mellemøsten og Indien

I december 2022 fortalte de, at lederne af de 130 mio. forbedere vil stå sammen om bøn for samme geografiske områder på jorden fire gange i 2023 i et globalt missionsinitiativ kaldet 110cities.com. (Se Joh. 17:21-23).

Disse 100 millioner bad for Kina den 22. januar 2023. De bad for Mellemøsten den 17. april, de vil bede for Israel den 28. maj og for Indien den 31. oktober.

De 3 ugers faste for Israel slutter netop pinsesøndag, den 28. maj.

Initiativtagerne tror og håber, at den fælles verdensomspændende bøn vil sætte gang i de bibelske profetier for Israel og hele landets omvendelse (Apg 3:19) og bekendelse af, at Jesus er Messias (Matt. 23:39).

Kun de messianske (kristne) jøder anerkender Jesus som den Messias, Gamle Testamente forudsiger. Det store flertal af jøder i Israel og resten af verden ser Jesus som en jødisk forræder, der er skyld i den forfølgelse, de har været udsat for gennem næsten 2000 år.

Men Bibelen forudsiger, at jøderne i endetiden skal omvende sig til at anerkende Jesus.

Se mere om de 3 ugers bøn og faste på: Isaiah62Fast.com.

Kristuskransens opfinder, Martin Lönnebo, er død

Den svenske biskop var 'den mest lærde og den enkleste af de enkle'.

Den kendte svenske biskop, forfatter og sjælesørger Martin Lönnebo døde den 26. april, 93 år gammel.

Blandt de mest kendte af Martin Lönnebos bøger er 'Kristendomens återkomst', 'Religionens fem språk' og bogen om 'Kristuskransen', som også findes på dansk.

Kristuskransen er et armbånd med 18 glasperler, som hver især udtrykker centrale aspekter ved kristendommen.

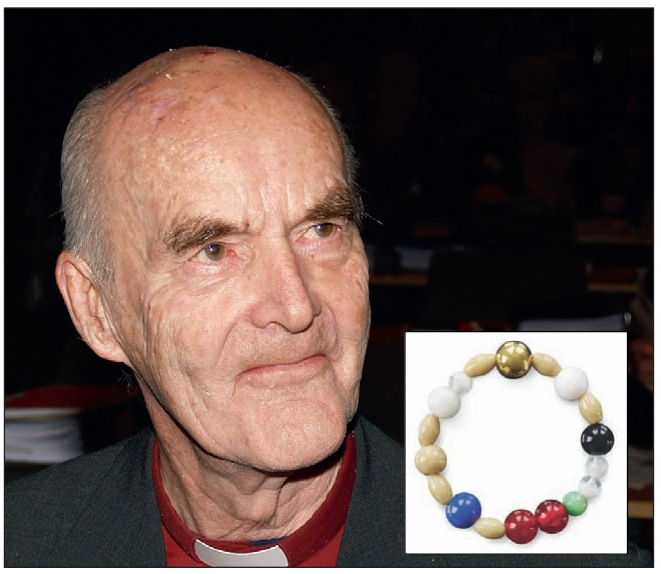

Martin Lönnebo var biskop i Linköpings Stift fra 1980-1995. Han opfandt Kristuskransen (indsat), hvor hver perle skal minde ejeren om at søge Gud i alle livets forhold. Den grønne "hemmelighedsperle", som kom med i 2015, "skal minde os om diakoni og medmenneskelighed, natur og miljø", skriver Eksistensen.

Præster mindes Lönnebo

Den svenske pastor og forfatter Tomas Sjödin, som var en nær ven af Martin Lönnebo, skrev ifølge Dagen.no om den afdøde kirkeleder:

"For mig var Martin et forbillede, men også en nær ven. Og jeg tror, der er mange, som føler netop dette – at han var en ven. Det er virkelig en gudgiven egenskab."

Også den svenske forfatter og "pinse-munk" Peter Halldorf har skrevet et mindeord om Lönnebo i Dagens.se, hvor han kalder "bondesønnen Martin Lönnebo" en af Nordens mest respekterede og elskede sjælesørgere i moderne tid.

"Som den mest lærde blandt de lærde og den enkleste af de enkle, talte han lige frit med antikkens filosoffer, middelalderens mystikere, bønderne i sit eget hjemdistrikt og folket i moderne tid. Altid med samme blanding af leg og alvor; hele tiden forankret i en dyb kærlighed til evangelierne," skrev Peter Halldorf.

Bodil



Afskedsreception

Fredag den 2. juni kl. 15-17 inviteres der til afskedsreception for Udfordringens redaktør Henri Nissen på Brødremenighedens Hotel, Lindegade 25, Christiansfeld.

Vi håber, at mange venner, læsere og forretningsforbindelser vil komme for at tage afsked med vores redaktør gennem 35 år.

Vi byder på lidt godt til ganen.

Venlig hilsen
Udfordringens bestyrelse.

Nye bøger fra Udfordringens forlag

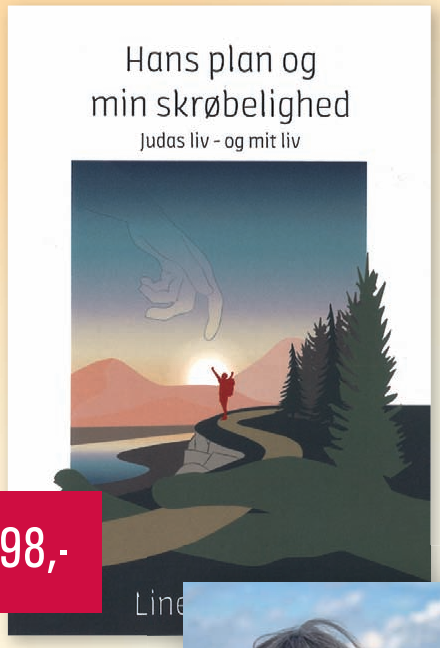

98,-



Line Nielsen har tidligere udgivet andagtsbogen "Elsket af Ham" og bogen "Sandheden sætter fri". "Hans plan og min skrøbelighed" er hendes tredje bog.

Hans plan og min skrøbelighed

Med Juda fra Bibelen som eksempel viser Line Nielsen, hvordan Guds store plan er at sætte os fri fra vores omstændigheder, så vi kan være med i hans forunderlige plan!

Dette er historien, som for altid kan gøre forskel i dit liv. Hvorfor?
Det er en forundedige historie...
En mand, Juda, fuld af had og jalousi, fordi han ikke er elsket så højt som sin bror. Ja, han er klar til at slå sin bror ihjel. Men Gud har en anden vej. Og en dag - efter sex med en kvinde, han tror er prostitueret - bliver han omvendt og tager ansvar og lederskab.

Men det er ikke kun historien om ham - det er historien om, hvordan Gud har planer, der er langt større end vores omstændigheder - og hans store plan er at sætte dig fri, så du kan være med i hans forunderlige plan!

Af Line Nielsen. 100 sider



128,-



Gudrun Toldam udgav i 2021 'Med Grønland i hjertet'.



Ida Michelsen har tegnet bogens flotte illustrationer.

Under kappefligen

En smuk bog med digte, essays og tegninger af to kvinder, som taler sammen om deres kristne tro.

"Mennesker med forskellige evner kan supplere hinanden og berige hinanden og gøre det, den ene kan, mere fyldigt og mere rigt, når det føjes sammen med det, den anden kan.

Det er en lovsang til Gud, når vi tegner, maler, skriver, digter, synger og glæder os over alt det, Gud har givet.

Vi vil gerne give dig en palet af tanker og kreative udtryk til inspiration og reflektion - og opmuntre dig til at bruge de gudgivne evner, som du har fået, på din helt egen og originale måde," skriver forfatterne Gudrun Toldam og Ida Michelsen.

80 sider. Illustreret

Med Gud gennem livet og i evigheden ...



98,-

Hvad siger Filipperbrevet?

Hvad er det dog, der sker med verden, tænker mange i disse år. Tidligere var det prædikanter, der pegede på, at dommedag var nært forestående. Nu er det politikere og medier, der forudsiger jordens undergang... Men kristne behøver ikke leve i frygt og panik. Jesus sagde: "Når disse ting begynder at ske, så ret jer op og løft jeres hoved for jeres forløsning nærmer sig." Emnet for Leif Rasmussens 7. bog er derfor Filipperbrevet, hvor Paulus opfordrer os til at være glade. 94 sider.



199,-

Faret vild i ørkenen?

Kæmper du med nederlag, modstand og synd, du ikke kan overvinde? Hvis svaret er JA, er der gode nyheder at finde i Michael Wells bog. Der findes en vej ud. Vi mennesker er ude af stand til at forbedre os selv, men lige så afmægtige vi selv er, lige så mægtig er Gud. Vi evner ikke at leve det kristne liv, men Gud kan leve det gennem os. Et liv i åndelig overflod er derfor altid en vej tilbage til erkendelsen af vores egen magtesløshed og troen på Guds kraft og nåde. 224 sider.

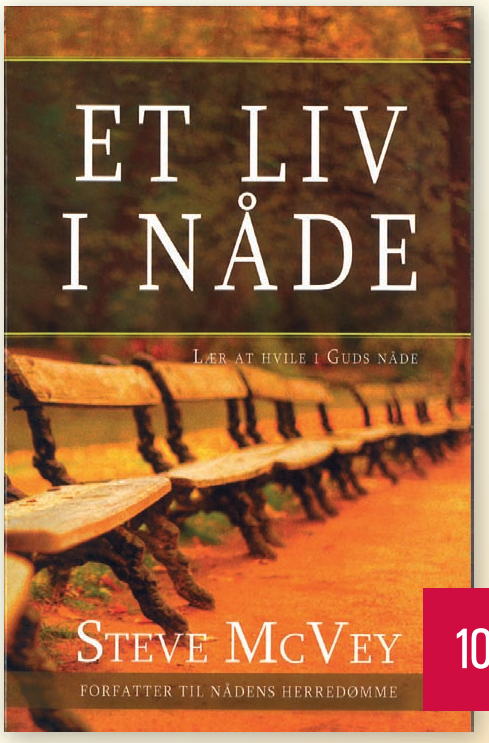

100,-

Lever du et liv i nåde?

Intet af det, du nogensinde har gjort, og intet af det, du nogensinde vil kunne gøre, vil kunne modsvare den usigelige glæde ved at lade Jesus leve sit liv igennem dig. Det er det, der får lidenskabens ild til at brænde så klart i nye troende. Det er det, der får tilfredshedens skær til at skinne i øjnene på modne kristne, som har lært sig hemmeligheden ved at leve et liv i nåde. Hvis du ved, hvordan man gør det, vil denne bog styrke dig. Hvis du længes efter det, kan du begynde i dag. Af Steve McVeys. 158 sider.

Udfordringens Bogsalg, Jernbanegade 1, 6070 Christiansfeld - bestil på Hosianna.dk eller tlf. 74 56 22 02

Fremragende bidrag til diskussionen om evangelium og naturvidenskab

Anmeldt af Karsten Pultz

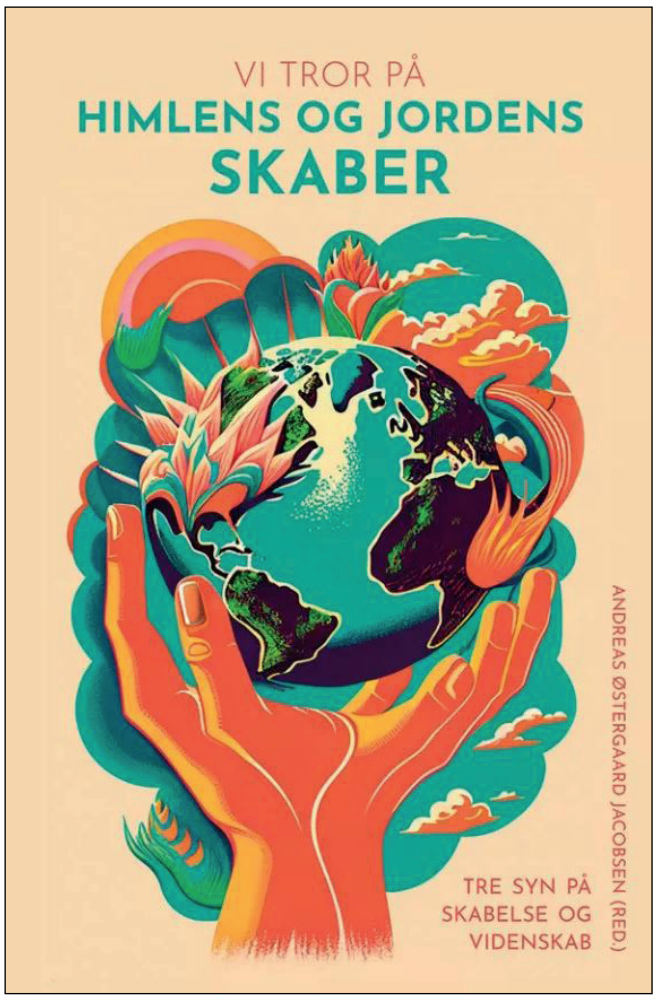

Denne udgivelse er et af de mest fremragende dansksprogede initiativer, jeg er stødt på i de ca. 15 år, jeg har været involveret i evolutionsdebatten. Bogens eneste svaghed er, at den skulle have været på 1000 sider, hvis hver forfatter skulle have haft mulighed for virkelig at gå i dybden med sin argumentation. På grund af dette, vil jeg betragte bogen som "en lille godbid", der bør følges op af flere lignende udgivelser.

Alle med interesse for koblingen mellem evangelium og naturvidenskab vil have glæde af at læse bogen. Visse passager er på et forholdsvis højt akademisk niveau, så det nok er en fordel, hvis man i forvejen er godt orienteret på nogle områder, men det er ikke noget, jeg synes, at man skal bekymre sig om. Der er masser af stof, vi alle kan forholde os til!

De tre fortolkninger

I bogen præsenteres tre af de dominerende måder, hvorpå naturvidenskab traditionelt passes ind og fortolkes i forhold til Biblens skabelsesberetning: Ungjordskreationisme, gammeljordskreationisme og evolutionær skabelse. Man har valgt et anderledes forfriskende format, hvor fremlæggelser ledsages af kritik fra dem, der har et andet syn – lidt ligesom et skriftligt referat af en live-debat.

En detalje, som det glædede mig at se, er, at man bringer et af vor tids store videnskabsparadigmer, Big Bang, på bane. Jeg var positivt overrasket over at se denne kosmologiske teori frit debatteret, da kritikere af BB i den akademiske verden i høj grad er udsat for den samme censur, som Darwintvivlere er (konsensus fremtvunget ved ren magtudøvelse). Bogen skiller sig således i mine øjne ud ved at repræsentere en mere ægte og oprindelig videnskabelig udforskning end den, man finder i det dogmeprægede akademi. Sikken et friskt pust!

De rette bidragsydere

Initiativtagerne bag bogen



Ingeniør Karlo Brondbjerg er en af bidragsyderne, som desuden tæller to teologer, en teologistuderende, en biolog og en fysiker.

har fundet de rigtige folk til at fremlægge og diskutere spørgsmålene, der opstår i spændingsfeltet mellem Bibel og naturvidenskab. Pudsigt nok finder jeg, at alle forfatterne, uanset deres forskellige personlige holdninger, har bedre forståelse for, hvad naturvidenskab reelt kan fortælle os om virkelighedens beskaffenhed, og om hvilken rolle, videnskaben bør spille for vores verdenssyn, end den akademiske verden har. Af den grund overtrumfer bogens forfattere meget af det nonsens, der præger den sekulære akademiske verden, som er domineret af filosofisk materialisme.

Bidragydere til bogen er: teolog Peter Olsen, ingeniør Karlo Brondbjerg, teolog Kurt Christensen, fysiker Lars Jødal, teologistuderende Jacob Munk og biolog Kresten Cæsar Torp.

Teologistuderende Andreas Østergaard Jakobsen har redigeret indholdet, og professor Peter Øhrstrøm har bidraget med et efterskrift, som på trods af at være ganske kort er rigt på vigtig information, der bringer endnu mere kvalitet til en i forvejen topkvalitetsudgivelse.

Andreas Østergaard Jacobsen: Vi tror på himlens og jordens skaber – tre syn på skabelse og videnskab.
279 sider. 249,95 kr. Credo.

Kreativ bibeldagbog for de 8 - 12-årige

Forlaget Scandinavia står bag udgivelsen af en kreativ bibeldagbog for de 8 - 12-årige. Bogen inviterer til en andagtsstund med refleksion over et bibelvers samt løsning af den tilhørende aktivitet.



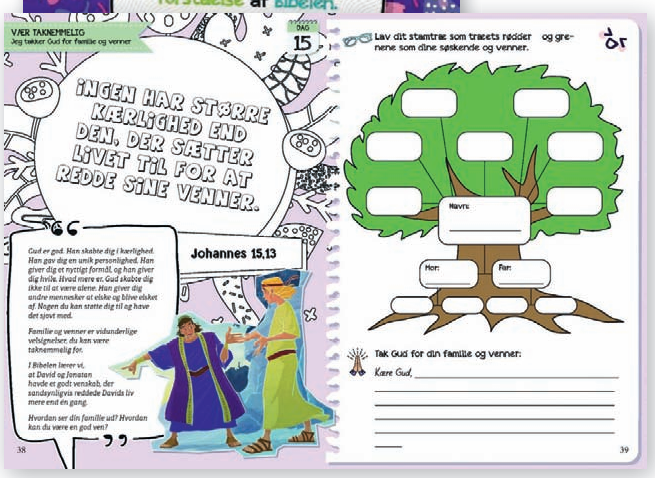

Med et indbydende og inspirerende design er der god mulighed for at lære sine juniorer at bruge tid på regelmæssige andagtsstunder. Sammen med bibelverset følger en kort andagt i form af en forklarende tekst, og de daglige aktiviteter kommer vidt omkring.

Der er ordlege, rebus, labyrinter, farvelægningsopgaver og action steps, som fx "skriv nogle af de ting, du er taknemlig for". Der er også plads til at skrive bønner og refleksioner.

Selv om bogens forside måske mest appellerer til piger, er bogens indhold lige så aktuelt for drenge.

Bibelcitaterne er fra både den hverdagsdanske og den autoriserede oversættelse.

Lisbeth

Med den kreative Bibel-dagbog kan juniorerne lære bibelvers, være kreative og bygge et godt fundament for daglige stille stunder.

Bogen indeholder 40 andagter fordelt på otte temaer, bl.a. Guds kærlighed, taknemmelighed, tillid, m.v.

Kreativ Bibeldagbog.
96 sider. 149 kr. Scandinavia



Fokus:

Indre Missions campinger og lejre

I løbet af foråret og sommeren sætter vi i Udfordringen fokus på nogle af de mange gode camping- og lejrtilbud, som det er muligt at deltage i. I denne uge har vi fokus på Indre Mission.

Indre Mission har i løbet af sommeren mere end 20 forskellige camping- og lejrtilbud.

Det fulde overblik finder du på Indre Missions egen hjemmeside www.indremission.dk.

I 2022 deltog omkring 13.500 mennesker på Indre Missions bibelcampinger og lejre fordelt ud over det meste af landet.

Indre Mission har mange mindre og mellemstore bibelcampinger med en lang historie og stærke traditioner.

De to store

Blandt de største bibelcampinger er Mørkholt Bibelcamping og Hjallerup Bibelcamping.

På Mørkholt, hvor der er en campingplads hele året, bliver der afviklet særlige campinger for mange forskellige målgrupper i løbet af hele sommeren.

I 2022 deltog omkring 13.500 mennesker på Indre Missions bibelcampinger og lejre

Første camping finder allerede sted fra 18.-21. maj og er for bedsteforældre og børnebørn.

Derefter følger særlige campinger for seniorer, familier, unge, teens, singler og ikke mindst den helt særlige bibelcamping for mennesker med særlige behov, som afvikles i samarbejde med Danmarks Folkekirkelige Søndagsskoler og Kristelig Handicapforening i uge 30.

I Hjallerup afvikles den største af Indre Missions bibelcampinger 'Hjallerup Bibelcamping'.

På Hjallerup Bibelcamping er der også mange forskellige tilbud til forskellige målgrupper og aldersgrupper, men i modsætning til Mørkholt afholdes det hele i samme uge.

Der er således både et fællesspor og spor for børn, juniorer, teenagere og unge, mens campingpladsen desuden har Menighedscamp, International Camp og camp for aleneforældre.

International Camp arrangeres med fokus på alle, der er kommet til Danmark fra andre steder i verden. Som en integreret del af hele Hjallerup er der både arrangementer med fokus på at gå på tværs af kulturer og nationaliteter, og der er arrangementer målrettet de internationale deltagere.

Alle er velkomne i International Camp - også danskere!

Følg med på nettet

Hvis du går ind på hjallerupbibelcamping.dk kan du desuden finde links til, hvordan man kan følge nogle af årets møder live på nettet, ligesom der også er links til podcast med talere fra tidligere år og links til tidligere års lovsangsmøder m.m.

Simon



Indre Missions største bibelcamping er Hjallerup Bibelcamping i Nordjylland fra 22.-29. juli.



Fra 7.-14. juli samles 200-300 mennesker på Hadsund Bibelcamping i hjertet af Himmerland. Foto: Anette Ingemannsen



På Mørkholt Bibelcamping er der i løbet af sommeren forskellige bibelcampinger, der hver især er målrettet særlige aldersgrupper og målgrupper. Her er det fra Ung Camp. Foto: Morten Stubkjær Klausen.

Ferie med indhold på kristne sommercamps og lejre

Uge 24-26
Mørkholt, Seniorcamping 1, 17. - 23. juni (IM)
Virksund, Kyllingelejr, 17. - 18. juni 2023
Virksund, Børnelejr, 24. - 27. juni (LM)

Uge 26-27
Sarons Slette, Gatten Camp, 25. juni - 2. juli 2023
Sletten, Landslejr, 25. juni - 30. juni (FDF)
Sydvestjyllands Efterskole, Juniorsportscamp, 25. juni - 30.juni. (DFS)
Virksund, Juniorlejr, 28. juni - 1. juli (LM)
Fjellerup, Stævne, 30. juni - 2. juli (Ordet og Israel)
Rudehøj, Odder, 1. - 7. juli (PlusOase)
Kolding, SommerCamp, 1.- 7. juli (Apostolsk Netværk)
Mørkholt, Familiecamping, 2. - 7. juli (IM)
Sundeved Centeret, Bibelcamping, 1. - 7. juli (IM)
Wonderful Treehouse, 26. juni - 2. juli (KFUM/KFUK)

Uge 27-28
Femmøller Efterskole, sommerlejr, 9. - 15. juli (Kr. Fællesskab
Lystruphave, Bibelcamping, 1. - 13. juli (IM)
Thisted, Summershine, 9. - 11. juli (Omega Kr. Center)
Hvide Klit, Familiecamp, 8. - 15. juli (KFUM/KFUK)
Bornholm, Bibelcamping, 7. - 14. juli (IM)
Hadsund, Bibelcamping, 7. - 14. juli (IM)
Mariager, Sommercamp, 8. - 14. juli (MOSAIK)
Haderslev Næs, Ung Uge, 8. - 15. juli (LM)
Mørkholt, UngCamp, 8. - 15. juli (IM)

Uge 28-29
Storskovlejren, Dronninglund, 8. - 14. juli (Troens ild)
Snogebæk, Bibelcamping, 13. - 22. juli (ELM)
Fårevejle, Bibelcamping, 13. - 22. juli (IM)
Hurup, Bibelcamping, 14. - 21. juli (IM)
Remmerstrand, Familielejr, 15. - 21. juli (KFUM/KFUK)
Haderslev Næs, Familieuge, 15. - 22. juli (LM)
Horsens, SommerOase, 15. - 22. juli (Dansk Oase)
Fjellerup, Bibellejr, 15. - 22. juli (Nyt Liv)
Hvide Klit familiecamp, 8. - 15. juli (KFUM/KFUK)

Uge 29-30
Mørkholt, Teencenter MTC, 15. - 21. juli (IM)
Efterskolen Lindenborg, Sommerstævne, 17. - 22. juli (Baptistkirken og Det Danske Missionsforbund)
Mørkholt, Bibelcamping for alle, 15. - 22. juli (IM)
Haderup, Bibelcamping, 21. - 29. juli (IM)
Tullebølle, Bibelcamping, 21.- 29. juli (IM)
Haderslev Næs, Ung Familie Uge, 22.- 29. juli (LM)
Hjallerup, Aleneforældre, 22. - 29. juli (IM)
Fjellerup, Familielejr, 24. - 30. juli (UMO)
Hals, Familiejr, 24. - 29. juli (Familier på Vej)

Uge 30-39
Mørkholt, Med hjerte, mund og hænder, 24. - 28. juli (IM)
Hjallerup, Bibelcamping, 22. - 29. juli (IM)
Skovgårde, Bibelcamping, 21. - 29. juli (IM)
Skovgårde, Seniorcamping, 29. juli - 4. august (IM)
Valby, Bibelcamping, 26. juli - 3. aug. (IM)
Mørkholt, UNO, 29. juli - 4. august (IM)
Bornholm, Equip Nation Danmarks kirker har sommerlejr på Bækkely fra 31. august - 3. september

Sommercamps for UNGE



Mange af sommerens bibelcamps har særlige tilbud til unge. Her er et lille udpluk:

GAF

GAF er en teenagelejr med over 300 teenagere og frivillige ledere. Det finder sted på Mariager Efterskole i hele to uger fra 1. til 14. juli. Lejren er for alle, der er fyldt 14 år og til ca. 17,5 år.

GAF er to uger med nye venner, masser af action, hygge, oplevelser med Gud, natløb og meget, meget andet. Tilmelding på GAFtyve23 - Mariager Efterskole (mariager-efterskole.dk).

Landslejr

Landslejr er en teencamp på efterskolen Kildevæld i Kolding fra 1. til 7. juli. Det er for de 13 til 17-årige. Teen Camp bliver en lejr med fokus på troen på Jesus, god musik, spændende aktiviteter og fællesskab.

Læs mere på: TEEN CAMP 2023 | Sommer festival Kolding (landslejren.dk).

Ung sommer

Sideløbende med Mosaiks sommercamp i Mariager har man også "Ung sommer" på Mariager Højskole for unge fra 17,5 år til 25 år. Det foregår 7. - 14 juli.

På UngSommer er der masser af aktiviteter, tilbedelse, undervisning og selvfølgelig god dansk hygge – alt sammen med Gud i centrum.

Læs mere på: UngSommer - Mariager Højskole (mariager-hojskole.dk).

Youth Camp

Sideløbende med Apostolsk kirkes sommercamp i Kolding kan man opleve Youth Camp. Det tidligere Young Street er nu en del af Acts Generations Summer for dig, der er mellem 17 og 30 år. Det hele sker på Højskolen Acts Academy fra 1. til 7. juli 2023.

I år er temaet "En tro, der vil noget". Her ønsker man at skabe rum for både et møde med Gud og gode samtaler med andre unge, foruden sjove aktiviteter og underholdning.

Læs mere og tilmeld dig her: Acts Generations (staevne.dk).

Teen Track

Teen Track er SommerOase teen-camp for dem, som går i 7 til 10. klasse. Det foregår sideløbende med Sommeroase i Horsens i dagene 15. til 22. juli 2023.

På TeenTrack kan man opleve et levende fællesskab med Jesus i centrum. Ønsket er, at alle må blive påvirket af det, Gud er i gang med at gøre i og omkring os. Der vil også være fed lovsang, hygge og mulighed for at møde nye og gamle venner.

Billetter via sommeroase.dk.

UngOase

UngOase er et tilbud for unge i alderen 17 til 24 år, som også finder sted fra 15. til 22. juli 2023 i Horsens.

På UngOase vil der være sjove og fællesskabende aktiviteter: Kreative, sportslige og alt muligt andet. Der vil også være plads til at fordybe sig i stilhed, hygge i forteltene og snakke med nye og gamle venner. Det hele sker med Gud i centrum.

Læs mere her: UngeOase (sommeroase.dk)

Eilis

Lejr med mange talere

Selv om Plus-Oase-lejren på Rudehøj Efterskole kun har plads til under 200 deltagere, har ledelsen igen i år inviteret mange spændender talere.



Andrew & Norine Brunson - Hans Berntsen - Samuel Nyman E. - Peter Holmsgaard - Anne Manning



Søren Viftrup - John Nielsen - P.H. Krog - Mogens og Helene Svendsen - Stig Christensen



David Laadal M. - Jens Fischer - Jytte og Ole Holm - Jytte og Ole Holm - Mona og Tage Svendsen - Verner Andersen og Henri Nissen

Hovednavnet er i år *Andrew Brunson,* USA, som sad fængslet i to år som påstået spion i Tyrkiet.

Lejren giver også et gensyn med den kendte helbredelsesprædikant *Hans Berntsen,* som pga. coronaen har måttet undlade sine møder i et par år. Men nu er han tilbage ved et stort helbredelsesmøde søndag aften, den 2. juli.

Blandt talerne er *David Lodahl Mortensen*, som er formand for Oase-bevægelsen. Men talerne kommer i øvrigt ikke kun fra Oase-baglandet, men også fra frikirkerne. Fx kan man møde *Peter Holmsgaard, Søren Viftrup* (Ap. Kirke), *John Nielsen* (Evangelisk Frikirke), *Poul Henning Krog,* (Pinsekirken), sognepræsterne *Jens Fischer-Nielsen, Mogens Svendsen og Stig Christensen.*

Også Jytte Holm (som fortæller sit vidnesbyrd på side 3 i dette nummer) medvirker sammen med sin mand Ole.

Alle møder er offentlige, så gæster kan for et lille mødegebyr være med til så mange møder, de ønsker, – hvis de blot selv skaffer logi eller ligger på camping. For faktisk har alle ledige værelser på Rudehøj Efterskole været optaget i nogen tid. Også på Handelsfagskolens kollegium er de 45 værelser næsten udsolgte. Kun på campingpladsen er der stadig mulighed for flere deltagere. Og flere har da også meddelt, at de bor ude i byen Odder, hvor lejren holdes, eller i Aarhus, så de alligevel kan deltage i den eftertragtede lejr.

Selv om lejren hedder Plus-Oase, er det egentlig ikke en seniorlejr, men da der ikke er noget børneprogram, og lydstyrken er behersket, så tiltrækker den nok især de lidt ældre.

En anden grund til succesen er, at der stort set til hvert møde tilbydes personlig forbøn.

Og så er maden ifølge evalueringerne fra de tidligere år helt fantastisk. Den står Karin Bruun for sammen med sin familie.

Der er plads til mange flere end de faste beboere i den store hal, som efterskolen råder over. Så lejrchef Verner Andersen håber, at mange vil komme på besøg i løbet af uge 27, hvor der er møder både morgen, eftermiddag og aften. Se mere på Plus-Oase.dk.

Henri.

KIRKE & INTEGRATION 2023
Når kulturen kommer på tværs

STYRK JERES KIRKELIGE INTEGRATIONSARBEJDE

Mød blandt andre:


Sven-Axel Conrad


Sebastian Olesen

Hør oplæg om:

Kulturmøder - om at bygge bro:
Sven-Axel Conrad deler ud af sine erfaringer med kulturmøder som bl.a. integrationskonsulent og missionær. Og Sebastian Olesen fortæller om at række ud til mennesker med muslimsk baggrund.

Integrationen i 2023 - status og trends
SIRI - Styrelsen for International Rekruttering og Integration giver en status på integrationen og et kig ind i fremtiden, som den tegner sig.

Kirke og kommune: det gode samarbejde
Johnny Hansen (Citykirken Aarhus) og Mogens Andersen (Foren. Klosterbakken) fortæller om, hvordan samarbejde kan skabe gensidig værdi.

At række ud til ukrainere i Danmark
Hør fra vellykkede indsatser blandt ukrainere i Rudkøbing, Aalborg og Kbh. Mød bl.a. præst Susanne Krog og Jonas Holdensen (stifter af HURT).

ODENSE, 10. JUNI 2023
GRATIS EVENT. TILMELD DIG I DAG






kit-danmark.dk/konference

KIT

Møder & Arrangementer



Orla Lindskov Christensen

Orla Lindskov taler og beder for syge:

Søndag d. 21. maj 2023 kl. 19.00

i Kristent Centrum

Perikumvej 2, 9000 Aalborg

www.kristentcentrum.dk



Møder med afgående redaktør Henri Nissen



Aftal et møde med Henri Nissen, og vær med til at gøre Udfordringen kendt og læst. Kontakt henri@udfordringen.dk eller tlf. 51 31 65 99.

2.6. kl. 15 **Alle læsere er velkomne til Udfordringens afskedsreception for Henri Nissen på Brødremenighedens Hotel, Christiansfeld.**

7.6. kl. 14 Sjølundkirken, **Næstved**: Her er mit liv.

6.7. kl. 15 PlusOase på Rudehøj Efterskole, **Odder**: De gode nyheder om de kristnes bortrykkelse.

30.9.kl. 14 Tale ved Gideonit-dagen i **Brande**.

15.1.24 kl. 10 Kristelig Landmandforenings landsmøde, **Skjern** Missionshus: Jes i Krig - kristen i krig.

14.3.24 kl. 14 LM i **Haderslev**: Hvad siger Guds ord - til os?

Bøn for Danmark d. 2. torsdag kl. 19 hver måned på Udfordringen.

Annoncer@udfordringen.dk
Tlf.: 2681 7718



National konference 10. juni 2023

Taler: Rhonda Hughey Mathisen, Norge

Sted: Apostolsk Højskole, Lykkegårdsvej 100, Kolding
Tid: kl. 10.30 - 17.00 - **Pris:** 350 kr. inkl. frokost og kaffe
Tilmelding: senest 25.05 til ellen.pedersen@mvb.net

Både kvinder og mænd er velkomne

AGLOW INTERNATIONAL

www.aglow.dk • facebook.com/aglowinternationaldanmark • tlf. 21 33 86 42

Bibellærer og foredragsholder

Kristen rådgiver og lederskabskonsulent. Uddannet i teologi, certificeret i DISC og certificeret Coach. Mere end 25 års erfaring i fuldtidstjenester som kirkeplanter og lederskabstræner. Har rejst i 13 lande og forstår forskellige kulturer. Har arbejdet tværkirkeligt med børn, unge, kvinder, mænd, ægtepar og ledere. Underviser og holder foredrag på engelsk, men forstår og taler dansk. Find Anne på YouTube ved at søge på Anne Manning-Pedersen.
Mail: info@annemanning.dk
Hjemmeside: www.annemanning.dk
Mobil: 51 48 44 44



Foredrag om tidens tendenser

Book et foredrag med Udfordringens boganmelder, Josua Christensen.

Josua har været anmelder for Udfordringen i mere end 20 år og tager i foredraget "Det almindelige menneske under angreb" temperaturen på tidens tendenser. Med afsæt i par håndfulde bøger, som debatterer køn, seksualitet og identitet, giver han et update på, hvor vi står som kristne i den aktuelle og ofte højspændte debat.

Josua er uddannet lærer og Master i børne- og ungdomskultur, æstetiske læreprocesser og medier og desuden selv forfatter til bogen "Digital Native – hvordan unge finder sig selv på Facebook".



Mail: christensenjosua@gmail.com - Mobil: 51940428



På Facebookgruppen GUDSOPLEVELSER kan du se og høre fortællinger fra mennesker, der har oplevet Gud i hverdagen.

Produceret af Per Bracher.

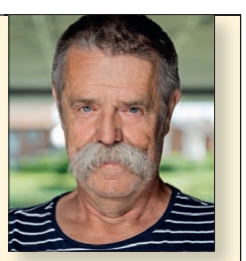

Per Bracher holder foredrag om Gudsoplevelser.
Kontakt for aftale:
per@bracher.dk
eller tlf. 2125 2189

Støt vores annoncører - de støtter os.

Mirakelmøde i "Perleporten"

Giv Gud en chance hver søndag kl. 19.00!
Vi forventer Herrens arm udrakt til tegn og undere til ånd, sjæl og legeme.

Gud er god, og Jesus lever og hører bøn.
Kom forventende og gå glad hjem!

Mødet finder sted i Pinsekirken Nyt Håb
Damhus Boulevard 28, 2610 Rødovre
Bus 21 holder udenfor – gratis kaffebord kl. 18.30



Udfordringen,
Jernbanegade 1
6070 Christiansfeld,
tlf.: 74562202

Annoncer:
- tlf. 2681 7718

Mail: annoncer@udfordringen.dk

Erhverv

Genbrugsbyg.dk

Salg af brugte byggematerialer 20 62 81 58

nærhed & sparring
Revisionsfirmaet
Allan Bernhard



Allan Bernhard
Registreret revisor

Vi tilbyder bl.a.
REVISIONSPAKKEN
FULD-SERVICE-PAKKEN
Se mere på
www.allanbernhard.dk

Ring til mig på 9340 4845 og få en snak om, hvordan vi kan hjælpe dig!



nettolager
ekstra plads til alle

Ring hele døgnet - 70 230 255
Kuvertkundeservice@nettolager.dk

CONFIDENTIA
Ledercoach, strategi & tillidsmiljø

Hjælper organisationer, bestyrelser og ledere med at nå drømmene.
2721 3334 - Confidentia.dk

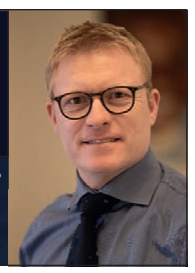

AXELTEK
Industri Elektronik

Reperation af frekvensomformere og Cnc-drev

Nørresundby 25 21 31 67



Stillinger

Køkkenassistent søges til KFUM's Soldaterhjem i Høvelte

KFUM's Soldaterhjem i Høvelte er et vigtigt fristed for værnepligtige, fastansatte soldater, veteraner og deres pårørende.

Arbejdsdagene er meget alsidige – og du kan være med til at forme din stilling ud fra de kvalifikationer og kompetencer, som du er i besiddelse af. Du får lov til at være med til at sikre den daglige drift og udvikling af soldaterhjemmets køkken sammen med soldaterhjemslederen og det øvrige team.

Vi tilbyder:

- Et spændende job, både fagligt og i mødet med mennesker.
- Et kollegialt fællesskab med volontører, leder, veteranmedarbejdere m.fl.
- Stillingen er berammet til 25-30 timer (primært fra søndag til torsdag – Mere specifikt aftales lederen). Weekendarbejde kan forekomme ved særlige arrangementer.

Om dig:

- Du kan lave mad, gøre rent samt har indblik i/kan arbejde med butiksdrift.
- Du kan stå inde for og udleve KFUM's Soldatermissions værdier.
- Du har måske en relevant faglig uddannelse, evt. inden for diakoni, køkken, håndværkerfaget eller servicebranchen.

Hele stillingsopslaget kan læses på:
kfums-soldatermission.dk/nyheder-job/#job

Forventet jobstart: 1. juni 2023 eller efter aftale.
Arbejdssted: Hesselgårdsvej 29,
Høvelte, 3460 Birkerød

Yderligere opl. om jobbet:
Kontakt soldaterhjemsleder
Martine K. Andersen, tlf.: 2913 7622

KFUM's Soldaterhjem
Vi er jo lige her
PROTEKTOR H.K.H. KRONPRINSESSE MARY



Annoncer:
- tlf. 2681 7718



Bøger

Købes: Bortrykkelsen af Thoralf Gilbrant

Hvis du har et brugt eksemplar af denne udgåede bog, vil jeg gerne købe den. Ring venligst til Henri Nissen på 51316599 eller skriv en mail til henri@udfordringen.dk.

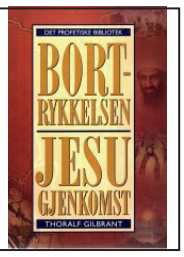

Stillinger

Heragården, et botilbud for unge med autisme, søger pædagog

Vi søger en kollega på min. 30 timer pr. uge med autismeerfaring, der brænder for at arbejde med unges udvikling.
Tiltrædelse den 1. september 2023,
eller hurtigst muligt.

På Heragården bliver du en del af en faglig udvikling med fantastiske kolleger og unge mennesker.
Vi glæder os til samarbejdet.

Læs mere på heragaarden.dk eller kontakt Daniel Laugesen på tlf. 9627 3100.

Juridisk konsulent

– til arbejdsgiverforening i vækst



Vi kan tilbyde:

- afvekslende, udfordrende og udviklende arbejdsopgaver indenfor kollektiv og individuel arbejdsret
- gode arbejdsforhold og et godt samarbejdsklima i en værdibåret organisation
- et uformelt, humoristisk arbejdsmiljø præget af et positivt kristent livs- og menneskesyn
- et meningsfyldt arbejde, hvor du kan gøre en forskel for vores medlemmer

Opgaver

Dine opgaver kommer til at bestå i servicering af vores medlemsvirksomheder inden for arbejdsret. Dvs. rådgivning, juridisk sagsbehandling, deltagelse i forhandling og vejledning.

Vi forventer at du:

- er uddannet cand.jur. eller har en relevant uddannelse og baggrund
- har flair for rådgivning og effektivt kan gøre en forskel
- har forståelse for det at være selvstændig og arbejdsgiver
- har gode kommunikationsevner
- er positiv og tillidsvækkende
- er serviceminded og fleksibel
- har gode samarbejdsevner og gerne erfaring på området

Ansættelse

Stillingen er på 37 timer pr. uge med fleksibel arbejdstid. Du skal samarbejde med dygtige kollegaer, der er dedikerede til at yde den bedste rådgivning til godt 1.400 medlemsvirksomheder.

Vi mener, at alle mennesker har lige stor værdi og har krav på at blive mødt med tillid, respekt og oprigtig interesse.

Du bliver ansat i KAH, der er en hovedorganisation for Arbejdsgiverforeningen KA og KA Pleje. Se mere på ka.dk og kapleje.dk.

Vi ser frem til at høre fra dig. Upload din ansøgning vedlagt CV og anden relevant dokumentation på **ka.dk/ledigestillinger**. Referencer, der kan kontaktes, bedes angivet. Evt. spørgsmål kan rettes til juridisk chef **Jens Jul Jacobsen** på mail **jens@ka.dk** eller **tlf. 82 132 142**.

Tiltrædelse hurtigst muligt. Ansøgningsfrist: 1. juni 2023.

KA HOVEDORGANISATION
- PLADS TIL SELVSTÆNDIGE TANKER
HOVEDORG.
Alsvej 7, DK-8940 Randers SV
Tlf.: 82 132 132
www.ka.dk

50% kombi-rabat
på et web-banner på udfordringen.dk
med ca. 1000 unikke besøg om dagen.
- når du samtidigt har en annonce i avisen
Kontakt 2681 7718 / annoncer@udfordringen.dk

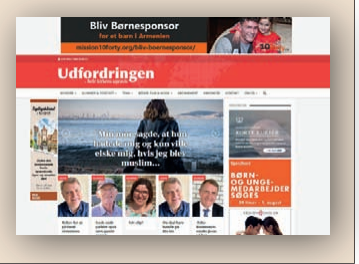

Løs ugens kryds og tværs - og vind et gavekort!

Træn hjernecellerne – og vind måske et gavekort!

Vinder i kryds & tværs uge 18:

Emilie Grysbæk
Hovmarksvej 50
8700 Horsens

Kodeord: *Øjenlidelse*

Du kan også vinde et gavekort på 150 kr. til Hosianna.dk, hvis du finder kodeordet i denne uge ved at sammensætte de bogstaver, der står i felterne med tal.

Skriv kodeordet og send det sammen med dit navn og din adresse til mail@udfordringen.dk eller til Udfordringen, Jernbanegade 1, 6070 Christiansfeld.

Kodeordet skal være Udfordringen i hænde senest **tirsdag den 23.05.2023.** Vinderen offentliggøres i avisen søndag 28. maj.

Obs! Du kan IKKE benytte den portofri kupon på side 21 til at indsende koden.

Blandt de indsendte løsninger trækkes hver uge lod om et gavekort på 150 kr. til Hosianna.dk, vælg mellem bøger, cd'er og film.

Kryds og tværsen leveres af bureauet Kehlet Aps, Varde.

God fornøjelse!

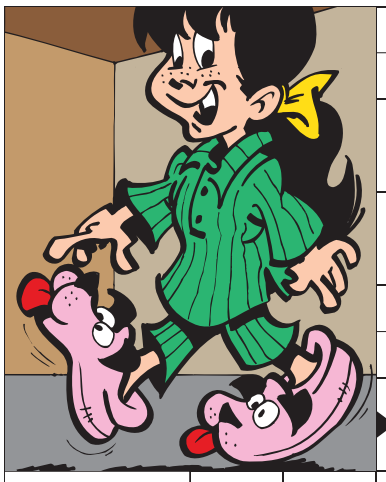



PLANET / SVAR
BLADE
STAB
PATINA / SMULE
MARK / FINDES
UDLÆN-DING
MÅLE-ENHED
HOBBY
PLANTE
MISE-RABLE
TONE
HIDSIGE
GERNING
GUDINDE / OSTEBY
TALORD / AHORN
STØRRE INDTÆGT
BLÆSE-INSTRU-MENT
BUNDTET / HINE
BANGE / DITTO
KENDE-ORD / BLIVENDE
SLUTORD
SØNDER-JYSKE KAGER
BIORD / DANSK RIGMAND
EMNE / UDRÅB
BIBEL-NAVN
KUNST-MUSEUM / FUGL
TIKKE / INTET
MAVE / MORSOM-HED
BRÆTSPIL
FLOK / SVINSK TALE
EVENTYR / FØRST I FEBRUAR
EUROPA-VEJ
HOLME / FORBIL-LEDER
VEDBEND
FILM OM MOZART
OM / TEGN
TRICK
UDRÅB / ILDE
UMO-DERNE
SPIDS
LISTIG / PLUS
GRIN / PURÉ
STAD / SPOLE
MØBLET
BINDE-ORD
OFTE / INKLUSIVE
ANSIGTS-DEL
EFTER C / SKIBS-DELEN
KVINDEN
OPTRÆ-DENDE
DRIK
ANTAL / UFRUGT-BARE
ULYKKE
EGO
TÆNDT / SKULP-TUR
HÅR / HANK
TRENDY / FORHØJ-NINGEN
INDTAGET
APPARAT / BLUS
MOD
HÆLDE / BLOMST
TROTYL / BOLLE-DELE
ROMERTAL
FLAMME / FØLGE
AFLØSER / AFSNIT
SMINKE / STYR
FORRIGE
VARMER / KARAKTER
SMERTE / HAVDYR
ANBE-FALET / FØR EU
HAFT
BESTRØ / BEDRØ-VELSE
BÆSTET / VURDERE
TONE / ENG. TITEL
ALTID / KORT
BANDE-LEDER / TOV
STEDORD / FORENE
VARME-GIVER / BIORD
DIGTET
DRENG / 1000 KG
SANG / ØSTRIG
SKYLD
NØKKE-ROSER

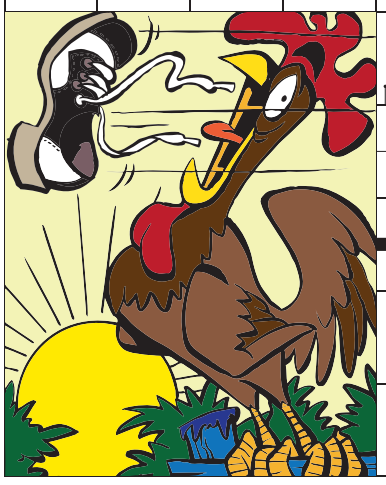

Find flere end 1.000 varer på
Hosianna.dk
Bøger, film, musik, m.m.
Abonnenter får 5 pct. rabat.



Giv et abonnement i gave!

Et abonnement på Udfordringen er en gave som varer længe!
- Med den trykte avis har man også adgang til alle artikler på nettet.

Bestil pr. mail på abonnement@udfordringen.dk eller ring på tlf. 7456 2202.



Udvalgte programmer om tro på DR / Kristne TV-kanaler



Søndag 14.5 på DR 1 kl. 10.00 og DR 2 kl. 14.00: Journalist og tv-vært Nola Grace Gaardmand (t.v.) beskriver sig selv som et bedende menneske. Hun er gæst hos Sofie Østergaard ved DR Gudstjenesten i Virum Kirke. Foto: DR

DR 1

Søndag 14/5
10:00 Til gudstjeneste - bønnens kraft - Nola Grace Gaardmand
Bønnen er ikke en magisk tryl-leformular - og man bliver skuffet, hvis man forventer, at den er en ønskeliste, der bliver opfyldt. Det siger sognepræst i Virum Kirke Kristian Tvilling i dagens prædiken. Men hvad giver bønnen så den, der beder? Sofie Østergaard har inviteret journalist, tv-vært og bedende Nola Grace Gaardmand med til gudstjeneste.

DR 2

Søndag 14/5
14:00 Til gudstjeneste - bønnens kraft - Nola Grace Gaardmand
Gudstjeneste fra Virum Kirke.
Sendt på DR1 kl. 10.00

Lørdag 20/5
18.50 Før Søndagen
De danske salmer er en uudtømmelige kulturskat. I "Før søndagen" fortolker kendte danskere og DR's ensembler den danske salmeskat i ord og musik - én salme ad gangen. I aften tager komponist og forfatter Sigurd Barrett fat på salmen "Befal du dine veje".

KKR/TV i DK

Se kristent tv døgnet rundt her:
1. I hele landet på dit tv med en KKR tv-boks. Bestilles på www.kkr.dk / seerklubben@kkr-tv.dk eller tlf/sms: 35 31 00 57.
2. I hovedstadsområdet med stue-, tag- eller fællesantenne (DVB-T2) hele døgnet.
3. På computer, tablet eller mobil: www.kkr.dk.
Programoversigt på: kkr.dk

GOD TV

Tlf. 98 90 91 50
Email: info.scandinavia@god.tv
GOD TV kan ses overalt. Download en app til iPhone, iPad eller Android eller se www.god.tv, hvor der findes 20 web kanaler 24/7. **GOD Channel** kan også ses 24/7 via parabol: ASTRA 4A 5º Ø Frekvens: 11.996 GHz, Polarisation: H, Symbol Rate: 27,500 Symbol/s: FEC: ¾. Kan også modtages fra Hotbird 13° øst og Eurobird 28,5° øst. Indgår i TV-pakken hos MoreTv. Findes i mange bredbånds- og kabelnet.

FGP-TV

FGP-Huset, Nygade 17,
3782 Klemensker, Tlf. 40870533
E-mail: post@FGP.dk
Udsendelserne kan ses på FGP-TVs hjemmeside:
www.FGP.dk (Menupunkt: FGP-TVs IT-kanal) – døgnet rundt.
Derudover minimum fire gange ugentlig på GospelChannel.
Blandt andet onsdage kl. 19.00 og lørdage kl. 11.30.
GospelChannel er en gratis kanal på bl.a. CanalDigital

Loveworld TV

Kanal ASTRA 2a, 2b, 2d
28,2 grader E= øst. Engelsk kanal.
Undervisning og helbredelsesudsendelser. Ekstra parabol muligvis nødvendig. Program og yderligere info.: www.loveworldtv.co.uk/

More 2 life TV

Regionalt TV i MUX 1. Kanal Nord: Mandag - tirsdag 8:30, onsdag 23:00, torsdag 21:00, lørdag 10:00, søndag 11:00.
Kanal Øst: Mandag - torsdag 8:30, lørdag 11:30, søndag 15:00.
Kanal Hovedstaden: Tirsdag 11:00, onsdag 15:30, torsdag 11:00, fredag 05:00.

Airport UCB TV

Sender på regionale digitale net
www.ucb.dk/ucbtv.htm
Hovedstaden (Airport TV)
Mandag 07.30-08.00, torsdag 05.30-06.00, søndag 08.30-09.00, søndag 15.30-16.00.

Revelation

Kanal ASTRA 2a, 2b, 2d - 28,2 grader E= øst. Engelsk kanal. Undervisning / forbøn for syge. Ekstra parabol muligvis nødvendig. Program og teknisk support: www.revelationtv.com

SAT-7

Fire tv-kanaler som kan ses på Appen SAT-7 Plus:
• SAT-7 ARABIC (for familier på arabisk)
• SAT-7 KIDS (for børn på arabisk)
• SAT-7 PARS (for persisktalende seere i primært Iran, Afghanistan og Tadsjikistan)
• SAT-7 TÜRK (for tyrkisktalende seere i primært Tyrkiet og Aserbajdsjan)
Se mere på www.sat7.org og facebook.com/SAT7Network

Andre kanaler

På Thor 1º vest:
Vision Norge, Gospel Channel
Fr. 11247 Pol V Sr 24500 Fec 7/8.
På Astra 1 19,2o øst: Bibel TV Fr. 10832 Pol H SR 22000 Fec 5/6.
Astra 2 28,5o øst:
TBN Europe Revelation

MORE TV

Danmarks billigste TV-udbyder MoreTV tilbyder i deres grundpakke også 7 kristne tv-kanaler:
* **KKR-TV** - Københavns Kristne TV har siden 1984 produceret og sendt tv ud fra et kristent livssyn.
* **GOD TV** - international kristen TV kanal.
* **SBN** - en kristen kanal (tidl. Jimmy Swaggart) med sydstats-sang og undervisningsprogrammer.
* **NRB-TV** - en kanal som også har nyhedsstof, set fra en kristen vinkel.
* **Visjon Norge** - en norsk kristen tv-station, der blev lanceret i 2003 som den første skandinaviske kristne tv-kanal 24 timer i døgnet.
* **Vision Sverige** - en søsterkanal til den norske Visjon Norge. Begyndte at sende 2015.
* **Kanal 10 Norge** - klassisk kristen undervisning
Se mere på: www.moretv.dk

Tysksproget TV

Tysksprogede TV-Kanaler med satellitmodtagelse: Canal Digital: Via Astra modtages bibeltv.de og hopechannel.de / Udsendes fra stationer nær Hamborg:
Hopechannel.de: Tirsdage kl. 21.15 - 22.00: 5 personers bibelkreds-samtale under mottoet Die Bibel-Das Leben, produceret af den tyske Adventistkirke.
Bibeltv.de: Tirsdage kl. 22.00 - 22.30: ICEJ - Faszination Israel med Gottfried Buhler.

Web-tv

GOD TV: www.god.tv
DKNET.TV www.dknet.tv
TBN - Trinity Broadcasting Network: www.tbn.org

Radio - tro på P1

Søndag 14/5
08.05 Pilgrim: Tilgivelse og barnekår
Martin Bentsen var kriminel og opgivet af alle. I dag er han præst i Herning og fortæller om en livsforvandling, der begyndte i mødet med læsning af Bibelen.
Vært: Anders Laugesen.

09.05 Bibelen Leth fortalt
Forfatter Kristian Leth mener, at Bibelen er verdens vigtigste bog. Journalist Lauge Hendriksen læser de hellige skrifter for første gang. Sammen forsøger de at besvare spørgsmålet: Kan vi overhovedet forstå os selv og det samfund, vi lever i, hvis ikke vi forstår Bibelen? Tilrettelæggelse og klip: Kristian Leth og Lauge Hendriksen.
(Genudsendelse fra torsdag).

10:00 Gudstjenesten fra Sct. Stefans Kirke, Københavns stift. 5. s. e. Påske.
Prædikant: Pernille Østrem.
Salmer:
DDS 241: Tag det sorte kors fra graven.
DDS 26: Nærmere, Gud, til dig.
DDS 218: Krist stod op af døde.
DDS 459: Herre, hvor skal vi gå hen.
DDS 294: Talsmand, som på jorderige.

11.03 Hvad ville Jesus have sagt?
Vi vil allesammen gerne gøre vores bedste. Men det er ikke altid, vi ved, hvad det bedste er. Og hvem spørger vi, når vi er i tvivl? Hvad med at spørge det, ifølge kristendommen, mest perfekte menneske? Jesus. Hvad ville han have sagt til dig i den situation, du står i? Skriv dine spørgsmål til Jesus@dr.dk. Vært: Iben Maria Zeuthen. (Sendes også lørdag 19.03).

Kr. Himmelfartsdag 18/5
Gudstjenesten fra Hvinningdal kirke, Aarhus stift. Kristi Himmelfartsdag. Prædikant: Lone Skaaning Rasmussen
Salmer:
DDS 747: Lysets engel
DDS 448: Fyldt af glæde
DDS 404: Lover Herren, han er nær
DDS 257: Vaj nu Dannebrog
DDS 10: Alt hvad som fuglevinger fik
Vært: Malene Fenger-Grøndahl

Søndag 21/5
08.05 Pilgrim - på rejse i troens univers

09.05 Bibelen Leth fortalt
Genudsendelse fra torsdag

10:00 Gudstjenesten fra Aulum Kirke, Viborg stift. 6. søn. e. påske. Prædikant: Maj Brit Hvid Christensen
Salmer:
DDS 725: Det dufter lysegrønt
DDS 447: Herren strækker ud sin arm
DDS 299: Ånd over ånder
DDS 208: Skriv dig Jesus på mit hjerte
DDS 281: Nu nærmer sig vor pinsefest
Vært: Katarina Lewkovitch

11.03 Hvad ville Jesus have sagt? (Sendes også lørdag 19.03).



Martin Bentsen levede et voldeligt liv i et rockermiljø i Danmark. En fængselsdom sendte ham i fængsel, hvor han begyndte at læse Bibelen. Hør ham i Pilgrim søndag d. 14.5.

Podcasts på Udfordringen.dk

På Udfordringen.dk/podcast/ finder du forskellige podcasts om tro, Jesus og kristendom.

De mange podcasts udgives af forskellige kirker, organisationer og private udgivere.

Info. om podcast kan sendes til: redaktion@udfordringen.dk

Kristen lokalradio

Radio Ådalen

Egen antenne: 96,4-107,1 MHz
Fællesantenne: Skjern 92,7 MHz, Videbæk 103 MHz samt netradio: www.radio-aadalen.dk

København

Rhema Radio

Morgen FM 106,3 sendetid 6-10
Aften FM103,4 flere sendetider fra 20-24. Internetradio 24 timer i døgnet: Søg på UCBMEDIA.dk
WEB-RADIO www.ucbmedia.dk

Nordsjællands Kristne Radio & Radio KUR

Egen antenne: FM 92,8 MHz
Stofa net: 96,8 MHz
Netradio og podcast
Radop KUR (Kristen Ungdomsradio): Sender via egen YouTube kanal og via Facebook
www.nkradio.dk

Kristen Lokalradio, Århus

98,7 MHz/Kabel: 98,8 MHz Stofa, 96,5 MHz TDC / www.norea.in

Norea Radio Danmark

Webradio - http://norea.dk

Radio fri-born.dk

Pinsekirken Bornholm, Sagavej 5, Rønne sender internetradio 24 timer i døgnet. Radio fri-born.dk kan findes på computeren, mobil, DAB-Radio, onlineradiobox.com.

Prøv Udfordringen helt gratis!

JA tak, jeg vil gerne prøve den kristne ugeavis Udfordringen gratis i to måneder. Derefter får jeg et girokort for den kommende periode, som jeg kun betaler, hvis jeg vil fortsætte. Jeg er ikke forpligtet.

Jeg bestiller __ 2 måneders GRATIS prøve-abonnement
__ ½ år for kun 348 kr. eller __ et helt år for 648 kr.



Navn: _____

Adresse: _____

Postnr._____ By:_____

Tlf.: _____ E-mail: _____

PS: Du kan også bestille på **mail@udfordringen.dk** - eller på hjemmesiden **udfordringen.dk/bestil**

POST
Sendes ufrankeret
Modtageren

Udfordringen
+++ 24849 +++
7993 Sydjylland-Fyn USF B

(20/2023)

MUSIK TJEK



Kunstner: Cochren and co. - **Titel:** Running Home - **Genre:** Soft rock, blues og gospel - **Tilgængelighed:** Diverse streamingtjenester

Masser af gode, iørefaldende sange

Bag dette band står sangskriver og lovsangsleder Michael Cochren. Han startede med at spille sammen med en flok venner I 2011, hvor de rejste rundt i landet og gav koncerter. I 2018 udkom deres første single "Church" (Take Me Back) og Michael Cochren blev nomineret til en Dove award i 2020 som årets artist. I 2021 udkom deres første album "Don't Loose Hope". Nu er de klar med deres andet album.

Stilen er soft rock/blues og gospel. Der er masser af gode, iørefaldende sange på dette album, og sangene går overraskende hurtigt ind i hukommelsen. Michael Cochren har en stærk stemme, som gør ham til en rigtig god frontfigur i bandet. Men bandet er også utrolig velspillende, og sangene og musikken er af høj kvalitet. Jeg forstår godt, at de stormer frem.

Det er mit første bekendtskab med dette band, men bestemt ikke det sidste. Det er et dejligt album at lytte til. Jeg elsker sange, som viser hen til Jesus som frelser og som sejrherre i verden, og mange af sangene på dette album handler netop om det. Men der er også sange om at være der for nogen, man holder af, om at skabe gode minder med andre og om at gå igennem de svære nætter med Jesus ved sin side.

Jeg vil gerne fremhæve sangen "Thank God for Sunday Morning", som jeg synes er rigtig god i både tekst og musik. Den handler om, at vi kan føle os syndige og at vi kommer til kort, men at Jesus gav alt for os og stod op søndag morgen, og det gør vores liv værd at leve. Titelsangen "Running Home" handler om at løbe i Guds favn, og det er bare så opmuntrende, at vi altid kan gøre det. Det er næsten uretfærdigt at fremhæve enkelte sange, for de er faktisk gode alle sammen. Men giv det selv et lyt og se, hvad der gør indtryk på dig.

Eilis

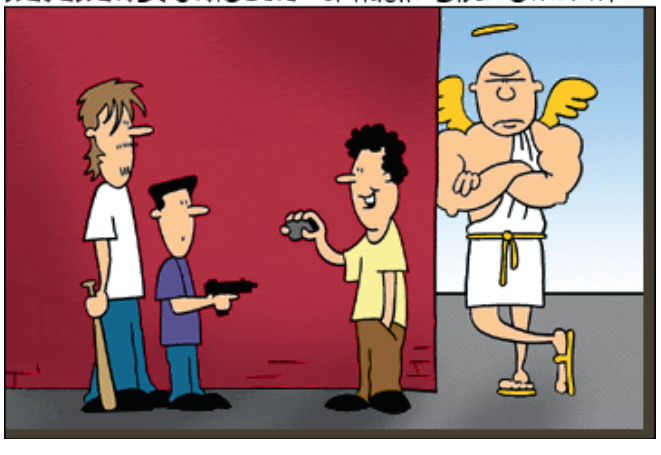

- Før jeg giver jer min tegnebog, synes jeg lige, I skulle ta' og hilse på min skytsengel!

(Se Salme 23,4)



Shimi, der var en slægtning til Saul, kastede sten efter David og hans tjenere. „Forsvind, din morder—din bandit!" skreg han mod David. „Nu betaler Herren dig tilbage, fordi du myrdede kong Sauls familie for selv at overtage tronen. Nu har Herren overdraget den til din søn Absalom!"

Davids søn gør oprør, så kongen må flygte

Absaloms sammensværgelse fik mange tilhængere, men nogle forblev loyale mod David.

Kong David havde vundet store sejre mod filistrene og indlemmede områderne Moab, Ammon og Edom (mod øst og syd) i sit rige. Men der var konflikter både i hæren og i Davids polygame familie, hvor der var mange halvbrødre.

Så indledte David et forhold til Batseba, som var gift med en af hans soldater, og da hun blev gravid, fik han manden, Urias, dræbt. Senere voldtog Davids søn Amnon sin halvsøster Tamar, men fordi David ikke straffede ham, dræbte Tamars bror Absalom sin halvbror Amnon.

Derefter flygtede Absalom, og først længe efter blev han forsonet med sin far. Men så startede Absalom en sammensværgelse for selv at blive konge, og David måtte flygte med sine tilhængere i retning mod Jordanfloden.

Ziba hjælper David

"David fortsatte ned ad vejen på den anden side af Olivenbjerget og mødte kort efter Ziba, som havde været Sauls tjener og nu bestyrede Mefiboshets ejendom. Ziba havde to æsler med sig. De havde sadler på og var læssede med 200 brød, 100 rosinkager, 100 figner og en lædersæk med vin.

„Hvor skal du hen med de ting?" spurgte kongen.

Ziba svarede: „Æslerne er en gave til kongens familie, så de har noget at ride på. Brødet, kagerne og frugten er til folkene—og vinen skal styrke dem, der bliver udmattede i ørkenen."

„Hvor er Mefiboshet?" spurgte kongen ham.

„Han blev i Jerusalem," svarede Ziba, „for han tænkte: Nu vil israelitterne give mig min farfars kongedømme tilbage!"

„Så overdrager jeg al hans ejendom til dig, Ziba!" udbrød kongen opbragt.

„Mange, mange tak!" svarede Ziba og bøjede sig til jorden. „Måtte jeg altid bevare kongens velvilje."

Shimi forbander David

Da David og hans følge passerede Bahurim, kom en mand fra landsbyen ud og råbte forbandelser efter dem. Det var Shimi, Geras søn. Han var en slægtning til Saul. Han kastede sten efter kongen og hans tjenere til trods for, at de var omgivet af hele hæren og livvagten.

„Forsvind, din morder—din bandit!" skreg han mod David. „Nu betaler Herren dig tilbage, fordi du myrdede kong Sauls familie for selv at overtage tronen. Nu har Herren overdraget den til din søn Absalom! Din morder! Nu får du, hvad du har fortjent!"

„Hvor længe skal den forbandede køter have lov til at overfuse kongen?" spurgte Abishaj, Zerujas søn. „Lad mig gå hen og hugge hovedet af ham!"

„I tænker kun på hævn, Zerujas sønner," svarede David. „Hvis Herren har givet ham besked på at forbande mig—hvem er da jeg, at jeg skulle standse ham? Min egen søn søger at slå mig ihjel, men denne benjaminit forbander mig jo kun. Lad ham være, for Herren er med i det. Måske vil Herren ynkes over mig og vende forbandelserne til noget godt."

Så gik David og hans mænd videre, men Shimi fulgte med i sikker afstand oppe på bakkeskråningen og fortsatte med at forbande David og smide sten og jord efter ham. Da kongen og hans følge nåede vadestedet ved Jordanfloden, var de så udmattede, at de måtte holde et langt hvil.

Hushaj tilbyder Absalom sin tjeneste

I mellemtiden havde Absalom holdt sit indtog i Jerusalem, ledsaget af sine folk og af Ahitofel. Davids ven, arkitten Hushaj, opsøgte ham øjeblikkelig.

„Kongen leve! Kongen længe leve!" hilste han.

„Er det en måde at behandle din ven David på?" spurgte Absalom. „Hvorfor er du ikke fulgt med ham?"

„Fordi jeg foretrækker at holde med den mand, som Herren og hans folk Israel har valgt," svarede Hushaj. „Er der noget forkert i det? Tidligere hjalp jeg din far, nu vil jeg gerne hjælpe dig."

Ahitofel bliver Absaloms rådgiver

Derefter sagde Absalom henvendt til Ahitofel: „Hvad skal vi så gøre nu? Kom med et godt råd!" Ahitofel kom med følgende forslag: „Du skal gå i seng med din fars medhustruer, som han efterlod i paladset! Så vil hele Israels folk indse, at du har krænket ham så groft, at al forsoning er udelukket, og dine tilhængere vil vide, at du mener det alvorligt med dit oprør imod ham."

Så blev der rejst et telt på paladsets flade tag, hvor alle kunne se det, og ved højlys dag gik Absalom ind i teltet og lå med sin fars medhustruer, den ene efter den anden.

Absalom fulgte altid Ahitofels råd, ligesom David tidligere havde gjort, for når Ahitofel talte, mente man, at han talte på Guds vegne."

(2. Samuelsbog 16)

Tegningerne er Martin Youngs Bible Cartoons. Teksten er fra Bibelen på hverdagsdansk.



Lea har tabt sit hjerte til Tanzania

Efter syv måneder i Sikonge og kun tre uger i Danmark er Lea Mortensen vendt tilbage til Tanzania som volontør på børnehjemmet Peters House.

Af Rebekka Brødsgaard Knudsen

Så længe Lea Thusgaard Mortensen kan huske, har der runget et ekko i hendes baghoved af længsel efter at opleve verden; efter andre måder at leve og betragte livet på.

Lea er 22 år og har siden januar 2022 haft sin hverdag i Tanzania. De første syv måneder var hun udsendt som volontør for Brødremenighedens Danske Mission (BDM) til Sikonge. Her arbejdede hun hos missionærerne Mia og Michael Toldam Korsgaard og deres tre drenge, hvor hun underviste familiens yngste, Eskil.

Opholdet gav mod på mere, så efter blot tre uger i Danmark, rejste hun igen til Tanzania for BDM. Denne gang gik rejsen til Peters House i Sumbawanga.

En følelse af hjem

Vi har spurgt Lea om, hvad det er, Tanzania kan, og hvorfor hun valgte at rejse ud igen.

- I starten var det meget grænseoverskridende at binde sig til en enkelt lille by i syv måneder. Men det er det, der har beriget mig mest. At få lov at komme helt ind i et lille lokalsamfund og få skabt relationer til mennesker og få en følelse af hjem, når man står i køkkenet og laver mad i en glødende aftensol og kan høre en flok køer gå udenfor vinduet.

En varme i hjertet

Hvorfor valgte du at rejse ud igen som volontør på Peters House?

- Jeg havde været på et kort besøg hos volontørerne i foråret og faldt fuldstændigt for stedet og børnene. En aften så vi film, og jeg sad med to børn på hver side. De trykkede sig ind til mig og faldt halvt i søvn på skift. Lige dér kunne jeg mærke en varme i mit hjerte. En varme for de børn, som enten havde mistet deres forældre eller på anden måde var blevet efterladt alt for tidligt i livet.

- Dagen efter i bussen på vej tilbage til Sikonge, fik jeg en meget tydelig tanke, næsten som hvis nogen havde hvisket det i øret på mig: "Det er ikke sidste gang, du er her." Jeg fik helt fysisk en følelse af, at lige meget hvad skulle Gud nok hjælpe mig. En ting var sikkert: Jeg skulle tilbage.

Smil op til begge ører

Er der en oplevelse, som særligt har gjort indtryk på dig?

- På Peters House har vi hver mandag koraften, hvor børnene synger og danser i forskellige kor. Jeg husker særligt en af disse andagter, hvor jeg sad og kunne se op på børnene, som stod med smil op til begge ører og skrålede løs med både arme og ben i bevægelse.

- Jeg blev helt rørt over at se så mange glade ansigter på børn, der ellers har haft alle odds imod sig. Nu har de et trygt og godt sted, de kan kalde hjem med mennesker, som vil dem det bedste. Den aften fældede jeg en enkelt tåre, foldede mine hænder og takkede Gud for, at børnene er kommet her til Peters House.

BDM udsender volontører til Tanzania to gange hvert år. Der er stadig åbne pladser til volontørophold i Sikonge i efteråret. Kontakt ungdomssekretær Signe Kruse på sk@bdm-dk.dk.

KLUMMEN

Det var aldrig, hvem vi var

I øjeblikket er jeg bosat i Moldova, hvor jeg arbejder med og skriver speciale om menneskehandel.

At leve hernede kunne ikke være mere anderledes end livet i Danmark. For eksempel er en del af livet for mange her i min landsby at gå til brønden hver dag efter vand og velfungerende Wi-Fi er en sjældenhed. Èn ting, man ikke kan undgå at lægge mærke til, er, hvordan ethvert hjem og tilmed bare enhver bygning har mindst én hund.

Denne hund er ikke, som vi kender det i Danmark, et kæledyr, men er en hund, der fungerer som både tyverisikring og alarmberedskab. Disse vagthunde puttes i lænker fra fødslen af, hvilket hurtigt resulterer i en ekstrem god (og meget aggressiv) vagthund, der kan beskytte hjemmet og har et meget stærkt tilhørsforhold til den bolig, den har været lænket ved. I mange af hjemmene er det at have en lås på sin dør nemlig lige så fjernt, som det danske sommervejr er lige i øjeblikket. Samtidig med at private benytter sig af disse vagthunde og sætter dem i lænker, tager de sig ikke rigtig af hundene og holder af dem.

Jeg bemærker igen og igen, hvor meget denne lænke påvirker hundene negativt. Den fjerner deres følelse af frihed og opmuntrer dem til en ekstrem aggressivitet, mens de er i lænken. Men ofte med det samme, de slippes fri af lænken, stopper de med at gø og løber i stedet rundt af glæde med 120 km/t.

Hvor ofte har vi ikke også lænker, vi ikke tænker over, men som forhindrer os i at leve det liv i frihed, vi er skabt til? Vi glemmer, at vi ikke var født i lænker, og at tingene kan være anderledes og bør være anderledes. Det kan endda være, at vi kommer til at glemme den frihed, Gud har skabt os til at leve i. Det kan være i forhold til vores verdenssyn, selvbillede, drømme for fremtiden eller et liv uden Jesus. Vi lader os selv være i lænker, der endda er skabt af folk, der slet ikke holder af os eller vil os det bedste.

Hvilke lænker har du ladet andre mennesker eller verden sætte dig fast i, som aldrig var ment for dig at være i?

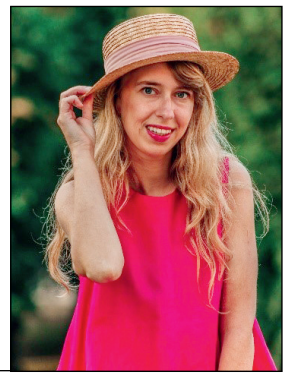

Af Ida Ploug Pahus,

Kandidatstuderende i Socialt Arbejde





Mandag efter kroningen blev 'Store Hjælpedag'

Flere trossamfund i UK deltog i 'Big Help Out' på fridagen efter Kong Charles III's kroning.



Lørdag den 6. maj kronede ærkebiskop Justin Welby Charles III i Westminster Abbey. Mandag stod ærkebiskoppen sammen med ledere fra andre trossamfund i London og delte mad ud for NGO'en "The Passage", som arbejder blandt hjemløse.

Lørdag stod ærkebiskoppen i stiveste skrud og forrettede kroningen i Westminster Abbey. Mandag deltog han sammen med mange andre kirkeledere i frivilligt arbejde til gavn for lokalsamfundet.

Mange kirker i Storbritannien brugte nemlig fridagen efter kroningen til at deltage i projekt *The Big Help Out*, som blev organiseret af en række velgørende organisationer, skriver Christian Today.

Store Hjælpedag

Foruden ærkebiskoppen af Canterbury, Justin Welby, der ledede lørdagens kroning, deltog også kardinal Vincent Nichols, lederen af den katolske kirke i England og Wales, samt kommissær Anthony Cotterill fra Frelsens Hær i The Big Help Out.

Tusinder af frivillige var desuden med til at samle affald, udføre havearbejde, lufte hunde eller hjælpe med maduddeling fra de velgørende organisationer.

Kirken i arbejdstøjet

Kirkerne deltog også på kreative måder. Fx holdt man i St. Helen's Abingdon informationsmøder om klokkering-



Under "The Big Help Out" kunne frivillige være med til at indsamle affald, lave havearbejde mmm.

ning, orgelspil og sang i koret. Der var også tilbud om kaffe og kage, kreative aktiviteter for børn og rundvisninger i kirken.

I Lancaster gik Hope Church og Church on the Marsh sammen om at rense gaderne med udstyr leveret af byrådet. Folk smøgede også ærmerne op for at male, reparere og klippe hække i lokalområdet.

I All Saints Church, Alburgh, kunne frivillige hjælpe med at rense og reparere møbler på kirkegården.

Og i Derby Cathedral var der smagsprøver på, hvordan de lokale kan deltage i det frivillige arbejde.

Kaldet til at tjene

The Big Help Out var inspireret af temaet for kongens kroning: 'Kaldet til at tjene'.

Ærkebiskop Justin Welby understregede, at netop det at hjælpe andre var et "nøgletema" for kroningsweekenden.

"Når vi fejrer kroningen, opfordrer jeg med glæde alle til at hjælpe på alle mulige kreative måder," sagde han.

"Jeg beder til, at vi benytter lejligheden til at komme sammen, støtte dem omkring os og forene vores lokalsamfund. Lad os bygge en arv af kærlighed til hinanden," opfordrede han.

Også Kardinal Nichols udtalte sig ifølge Christian Today under Big Help Out og sagde:

"Jesus kom også selv til verden, ikke for at blive tjent, men for at tjene. Sammen kan vi skabe en reel forandring til det bedre."

Bodil

Ugens Julius



Krager i byerne har højere kolesteroltal end krager på landet, og det kan skyldes fastfood.

– Jeg havde advaret ham mod alt det junkfood.

KLUMME

Et rigtigt menneske

På den tid var de blevet så gode til at fremstille kunstig intelligens og iklæde det menneskelignende skikkelse, at selv jeg efterhånden havde svært ved at skelne en sådan skabning. Jeg mener, når de til forveksling ligner os andre, så kan det være vanskeligt at spotte dem ud. Derudover havde jeg hørt i tv, at de også så småt kunne programmere kunstig intelligens til ikke at vide, om de var et menneske eller et dristigt lavet computerprogram.

Jeg befandt mig på Strøget en lun forårseftermiddag. Jeg havde tænkt mig at sætte mig ved en fortovsrestaurant og få en cappuccino, mens jeg i mit stille sind memorerede noget af den viden, jeg havde akkumuleret gennem årene. Hvis jeg kom op at diskutere med en kunstig intelligens, ville jeg ikke blive til grin. Jeg nippede til min cappuccino og fangede mit eget spejlbillede i cafévinduet. Derinde så jeg det, jeg var: En nydelig mand på omkring 50 år med et lidt hærget ansigt og et tydeligt ar i højre øjenbryn. Jeg huskede egentlig ikke, hvordan jeg havde fået det.

"Undskyld, jeg forstyrrer." En yngre mand af udenlandsk herkomst havde sat sig med en cola ved bordet ved siden af mig. Det var forhåbentlig ikke én af dem.

"Jeg er biolog og forsker i livets oprindelse," sagde han. "Må jeg stille dig et spørgsmål?" Min høflighed bød mig at sige ja.

Og så fik vi en vældig samtale om alle mulige dyrearter, men også om, hvad der dybest set kendetegner mennesker frem for dyrene. Jeg måtte koncentrere mig for at hamle op med den unge mand. Jeg følte, at han havde afsløret sig selv som kunstig intelligens og skulle lige til at sige tak for samtalen, da der lød råb og skrig. Folk stimlede sammen om en ældre dame, der lå blødende på gaden. Hun var blevet væltet omkuld af en stor hund. Biologen sprang op af sin stol og bøjede sig som den første ned og ydede kvinden førstehjælp. Hvad gjorde jeg? Jeg sad bare der og memorerede: Et menneske viser kærlighed. Et menneske har en sjæl, et menneske har følelser. Sådan blev jeg ved at gentage for mig selv. Men optrinnet ude på gaden lod mig uberørt. Jeg var fyldt med viden, men ejede ingen følelser.

Biologen kom hen til mig, så mig i øjnene og sagde:

"Du ligner til forveksling. Men din viden er uden kærlighed. Du afslørede dig selv lige før. Jeg vil ikke sige "skam dig", for det ved jeg, du ikke er i stand til. Men et menneske som jeg og den ældre dame derude er skabt i Guds billede. Og vi har et kald til at elske, simpelthen fordi vi er skabt til det."

Jeg skulle lige til at citere Søren Kierkegaard, men kunne kun komme i tanker om Nietzsche. Og i det sekund vidste jeg, at jeg aldrig ville blive til et menneske.

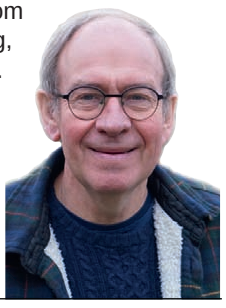

Af Ole Bering

Pensioneret lærer

Bed, for at du kan vinde kampen!

Bøn er mere end poetiske ord. ***Bøn kan forandre*** *dit eget liv, familiens og samfundets. Kom med i kampen og oplev, hvordan din bøn bliver meningsfuld og virkningsfuld, når du kommer i direkte kontakt med Gud.*

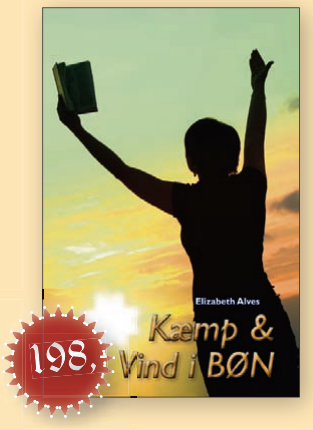

Hosianna.dk
Udfordringens bøger & musik
7356 1500 - 7456 2202