... den kristne ugeavis

Udfordringen

Søndag den 3. september 2023 * Uge 36 * * Årgang 51

"Og vi véd, at Gud kan få det bedste ud af alting, når det gælder dem, der elsker ham - dem, som han har besluttet at kalde."
(Rom. 8, 28 BDAN)



FN-dag mod trosforfølgelse.

Udland, side 11



Kristne ledere er ensomme.

Kronik, side 7



Preben er farveblind og maler.

Interview, side 3



Hospitalsskibet 'Global Mercy' er kommet til Sierra Leone, der har fem kirurger til otte millioner mennesker.

Side 10



MIT LIV OG KIRKEN

Helge Pahus blev grebet af den karismatiske fornyelse, som kom til Danmark i 70'erne, og det fik stor betydning både for ham selv og for dansk kirkeliv. hvor han i flere årtier har været en betydelig skikkelse.

Han fortæller her om sit liv og virke som præst.

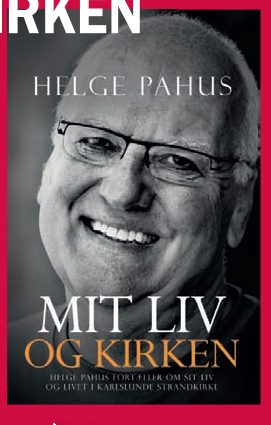

172 SIDER - **INDBUNDET**
KUN **KR. 179,-**

Hosianna.dk
Udfordringens bøger & musik

JOB I AGAPE
PSYKOLOG

Agapes psykologklinik søger en autoriseret psykolog til samtaleterapi, supervision og fortsat implementering af den religionspsykologiske praksis.

Foreningen Agapes formål er at udøve og fremme diakoni gennem livshjælp og troshjælp.

Læs mere på agape.dk

agape
hele mennesket



I et interview med Udfordringen fra 2016 fortalte den katolske præst Benny Blumensaat om sin vej fra alkoholmisbrug, kriminalitet og psykisk sygdom til troen på Jesus.

Benny Blumensaat fylder 70 - og fejrer 30 år som præst

Pater Benny Blumensaat fyldte 70 år den 25. august. Den 4. september er det 30 års jubilæet for hans præstevielse, så han fejrede begge dele ved en festmesse i Skt. Nikolaj Kirke i Esbjerg.

Udfordringen har tidligere skrevet om præsten, der også selv har bidraget flittigt med debatindlæg om især abortkampen. Han har i flere sammenhænge fortalt sit vidnesbyrd om, hvordan han som 13-årig mistede sin far og derefter søgte trøst i alkohol, opgav kirken og bare ønskede at dø. Herefter fulgte flere år med alkoholmisbrug, kriminalitet og psykisk sygdom, men hans katolske mor og en gruppe nonner blev ved med at bede for ham.

Under en indlæggelse på et psykiatrisk hospital fik Benny Blumensaat besøg af en katolsk præst, som bad for ham under håndspålæggelse, og det gav ham en fantastisk fred. Dagen efter fik han en bibel, og ved at læse i den, så han for sig, hvordan Jesus hang på korset og døde for hans synder.

Herefter fik Benny mulighed for at skrifte, og stik imod lægernes forventninger kom han ud af både sygdommen og misbruget.

I 1993 blev Benny Blumensaat præsteviet efter at have læst på et katolsk præsteseminarium i England, og han har været præst i både Taastrup og Køge, før han i 1997 startede ved Skt. Nikolaj Kirke i Esbjerg.

Benny Blumensaat udtrykker taknemlighed for sine mange år som præst, selv om det har medført fravalg af at stifte familie. Men for ham handlede det om at følge Jesus, og det betyder allermest for ham. "Jeg har givet afkald på noget smukt for at opnå noget smukkere - at få lov til at tjene som præst og forvalte sakramenterne," udtalte han til Kristeligt Dagblad i forbindelse med fødselsdagen og jubilæet.

Bodil

Ugens profil: Helge Pahus

Helge Pahus fylder 80 år

Af Simon Thidemann

Helge Pahus er et kendt navn for mange i det kirkelige Danmark. 30. august fyldte han 80 år.

Pastor emiritus Helge Pahus var en central del af den karismatiske bevægelse i 1970'erne og har gennem tiden gjort sig særligt bemærket via sit store engagement i Karlslunde Strandkirke, hvor han var præst i mange år, og hvor han gennem tiden var med til at bringe fornyelse ind i den danske folkekirke.

Det var også Helge Pahus, der tilbage i 1994 bragte kristendomskurserne 'Alpha-kursus' fra England til Danmark, mens menigheden i Karlslunde skaffede penge til at ansætte Bess Serner til at passe Alpha-kontoret.

Kaldskapellan i Karlslunde

Helge Pahus er født i Sønderjylland i Nr. Løgum ved Løgumkloster. Hans far var præst, og Helge studerede teologi ved Københavns Universitet. Her mødte han Kirsten, som er psykolog.

Sammen opbyggede de en helt ny menighed i den københavnske forstad Karlslunde, hvor Helge Pahus i 1971 blev ansat som kaldskapellan med ansvar for at opbygge en menighed i nybyggerkvarteret ved Karlslunde Strand.



Udover sit store engagement i dansk kirkeliv har Helge Pahus også en stor passion for jernbaner og sporvogne og har ofte haft familien med på ferie i Østeuropa med henblik på at køre i gamle tog. Her er det fra en tur i Harzen i 2018. Foto venligst udlånt af Kristian Pahus.

De første ni år havde kirken hjemme i en træbarak, inden en nybygget rødstenskirke stod klar med cafeteria, forlag i kælderen og ikke mindst bedre plads.

Her blomstrerede et omfattende kirkeliv og en menighed, der hurtigt voksede fra 30 til 300, hvoraf de ca. 100 var frivillige i kirken.

Karismatisk bevægelse

Det blev afgørende for Helge Pahus, at han i 1970'erne kom i berøring med den karismatiske bevægelse, der lagde vægt på Helligåndens kraft og på fri bøn og lovsang.

Det gav ham energi til arbejdet med at bygge en menighed op og mod på at sætte små "revolutioner" i gang, som han har beskrevet i flere interview.

"Hvis ikke jeg havde mødt den karismatiske bølge, var jeg aldrig fortsat med at være præst. Da jeg selv begyndte i Karlslunde, syntes jeg, at det var både hårdt og svært. Det var en ny kirke, og der var 80 konfirmander. Mange i sognet gik ikke i kirke, så udfordringen var total," har Helge Pahus tidligere fortalt i et interview til Kristeligt Dagblad.

En inspirator

Helge Pahus blev teologisk kandidat fra Københavns Universitet i 1970 og blev ordineret til præst i Roskilde Domkirke i 1971.

Fra 1970 til 1971 var han værnepligtig teolog, og fra 1971 til 2007 var han sognepræst ved Karlslunde Strandkirke syd for København.

Helge Pahus har skrevet flere bøger, blandt andet selvbiografien 'Mit liv og kirken'. Han har også været involveret i Dansk Oase, fængselsarbejde og meget mere.

Helge Pahus har desuden en ph.d. i emnet 'ydmyghed'.

Helge Pahus' frie gudstjenesteform, afslappede stil og letforståelige prædikener har været en inspiration for mange mennesker. Ligesom hele kirkelivet i Karlslunde Strandkirke har været en inspiration for mange kirker.



Helge Pahus har skrevet flere bøger - bl.a. selvbiografien 'Mit liv og kirken'.

Udfordringen

Udfordringen er en **selvejende** fælleskirkelig ugeavis med stof fra både **frikirker og folkekirken.** Avisen finansieres af abonnementer og annoncer og er **uafhængig** af såvel kirker som organisationer. - 2023: Årgang 51. Medlem af avisernes organisation Danske Medier. ISSN nr. 0902-5693



Medl. af Danske Medier
ISSN 0902-5693

Tlf: 74 56 22 02. Postadresse:
Jernbanegade 1, 6070 Christiansfeld.
Redaktion@udfordringen.dk
Simon Thidemann (ansv.hav.), Lisbeth Thomsen, Bodil Lanting, Eilis Jokszies, Anne Manning-Pedersen, Kirsten Krog.
Korrektur: Ingolf Becker.
Brevkasseredaktører: Orla Lindskov Christensen og Poul Henning Krog.
Ung@udfordringen.dk: Henrik Engedal
Annoncer@udfordringen.dk:
Erik Damm og Lisbeth Thomsen

Abonnement@udfordringen.dk
Troels Hertzum
Bogsalg@udfordringen.dk
Bogholderi@udfordringen.dk
Henriette Pallesen
Hjemmesider: udfordringen.dk
hosianna.dk (bøger, musik, film)
udf.nu (for unge).
Revision: Redmark, Århus.
Tryk: Jysk Fynske Medier.
Medl. af Danske Medier. ISSN 0902-5693
DMO oplagskontrol for 2022: 4.727

Læs også avisen på Udfordringen.dk

Brugernavn: udf-net Kodeord i september: folkeskaren
Kodeordet for september gælder fra mandag d. 4/9 2023

30-årig elektriker bliver IM-missionær

1. september startede 30-årige Kristian Fredsgaard Feldtmoses ansættelse som missionær for Indre Mission i Region Midt. Forinden har han været elektriker og volontør i kirkeligt arbejde.

Indre Missions blad, Impuls, skriver: "Hans rejse hertil begyndte for ti år siden på Børkop Højskole, hvor han oplevede et kald til at snakke med mennesker og dele tro og liv med dem."

Dette kald førte i første omgang til en volontørstilling i Brønderslev Kirke. Senere, da han havde fået både sit svendebrev som elektriker og to overbelastede knæ, søgte han tilbage til det kirkelige arbejde og blev volontør i SnakTro-teamet i Indre Mission.

Længtes efter at dele tro

Som elektriker havde Kristian Feldtmose følt, at der manglede en social vinkel på hans arbejdsliv.

"En elektrikers arbejde er som regel et enmands arbejde, og det harmonerer ikke altid med min meget sociale personlighed," fortæller han i Impuls.

"Jeg er enormt glad for mit fag og elsker at arbejde som



Kristian Fredsgaard Feldtmose bor sammen med hustruen, Anna-Kirstine, og deres lille søn i Randers.

håndværker, men jeg har lyst til igen at have et job, hvor jeg skal bruge mig selv på en anden måde, og hvor der mere er plads til mig som menneske."

Denne opfattelse delte Kristians hustru, Anna-Kirstine.

"Hun sagde tit, når jeg kom hjem fra mit arbejde, hvor jeg kørte rundt i hele landet og satte ladestandere op, at jeg snakkede ikke så meget om det, jeg lavede, men om alle de mennesker, jeg havde mødt," siger Kristian Feldtmose til Impuls.

Ny overbelastning gjorde udslaget

Endnu en overbelastning gjorde, at Kristian Feldtmose begyndte at holde øje med ledige stillinger på Indre Missions hjemmeside. Og da muligheden for at blive missionær opstod, var han ikke sen til at ansøge.

"Jeg synes, at det var rigtig sjovt at prøve at forkynde, da jeg kom i IMU, og da jeg var volontør, så det ville jeg gerne gøre noget mere i.

Når jeg var rundt med SnakTro, fik jeg et indblik i Indre Mission. Jeg tænkte, at det var

"Jeg synes det er enormt spændende at tage med Gud på arbejde og se, hvad der sker"

en arbejdsplads, hvor der ville være gode muligheder for, at jeg kunne udvikle mig som menneske," forklarer Kristian Feldtmose, der har sine rødder i Strandby i Nordjylland og har brugt mange timer i byens missionshus.

I teltmedarbejdergruppen

Kristian Feldtmose nyder også at give en hjælpende hånd, hvor der er brug for det, og han skal være en del af teltmedarbejdergruppen i IM.

"Jeg kan rigtig godt lide, at mit nye arbejde også har en praktisk vinkel," siger den nye medarbejder, som er rigtig glad for, at han ikke er alene i tjenesten.

"Jeg synes det er enormt spændende at tage med Gud på arbejde og se, hvad der sker," fastslår den nye missionær i Region Midt ifølge Impuls.

Bodil

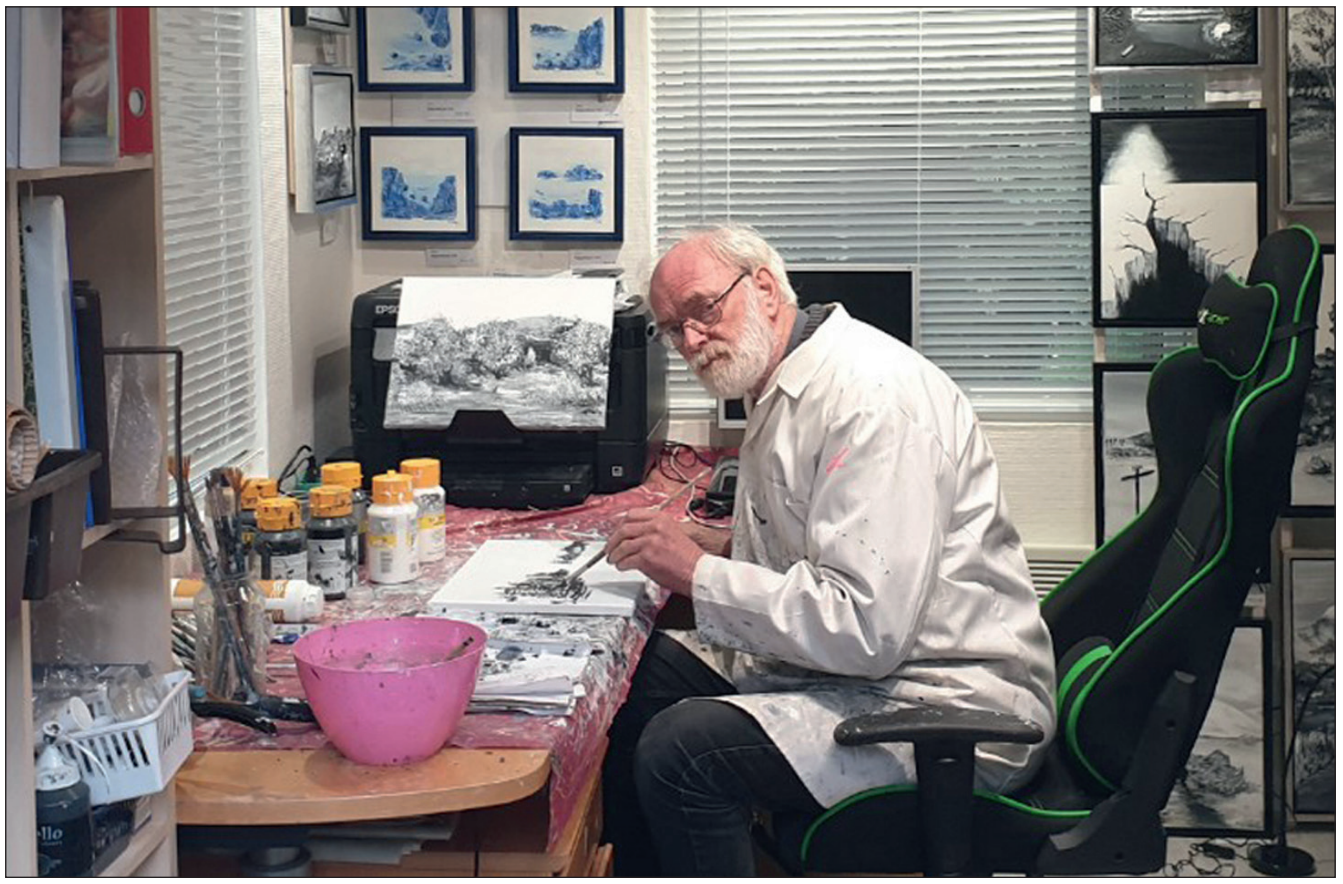

Preben Dahl på sit atelier, hvor han maler sine specielle sort-hvide billeder.

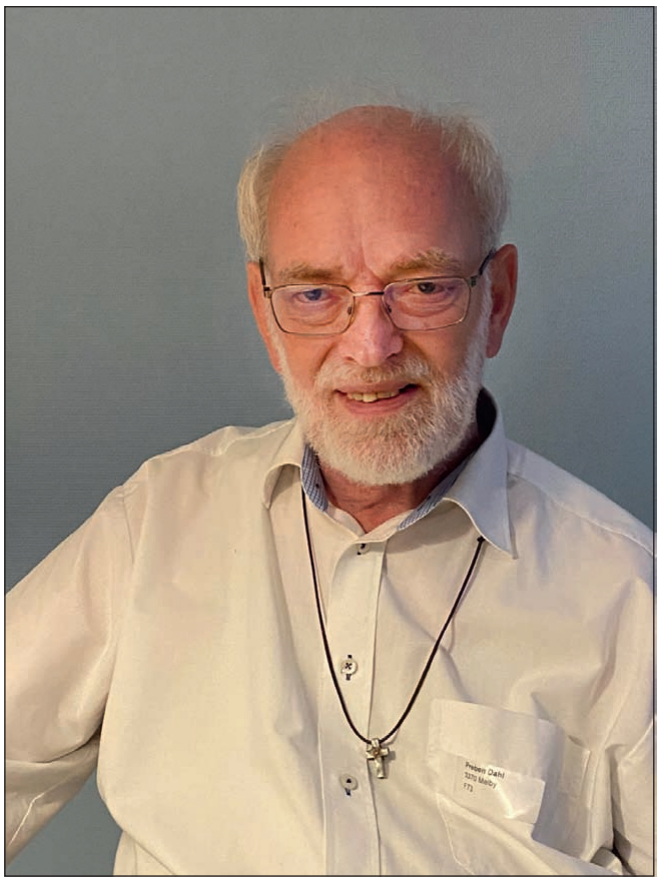

Preben Dahl nåede at holde 40 års jubilæum som missionær.

Den farveblinde malers historie

I en stor krise begyndte Preben Dahl at male, selv om han er farveblind. Han malede i sort/hvid. Her er hans dramatiske historie.

Af journalist Henri Nissen

Som ung skrev Preben med højre hånd, som han var blevet tvunget til, men han tegnede med venstre.

– Jeg har nok 1.500 tegninger, som jeg har tegnet. Det var ofte uhyggelige ting, jeg malede. Noget med død og pine. Jeg var meget optaget af det negative, husker Preben, som er vokset op i Skive.

– En aften skrev jeg et afskedsbrev til mine forældre og gik min vej. Jeg tog på stop ud i den vide verden.

Men allerede en uge efter, da jeg nåede til Randers, blev jeg på et værtshus stoppet af servitricen. Hun fortalte, at min far havde været der og spurgt efter mig. Det viste sig nu, at det var min onkel. Men jeg blev så gal, at jeg gik min vej.

Men jeg havde set gyserfilmen Rosemarys Baby, og derfor havde jeg ikke så meget lyst til at være alene, så jeg gik tilbage til værtshuset.

– Jeg vil give dig en øl på husets regning, hvis du vil love mig at tage hjem til Skive til dine forældre, sagde servitricen.

Jeg havde nok ellers regnet med, at jeg ville ende mit liv på en eller anden måde. Men nu tog jeg alligevel hjem. Og da jeg kom hjem klokken tre om natten, var de stadig oppe.

Senere fik jeg at vide, at de sidste lige var gået fra et bedemøde, hvor de havde bedt for, at jeg måtte komme hjem igen.

Åndeligt splittet hjem

Mine forældre var kristne, men deres baggrund var meget forskellig. Mor kom fra en meget verdslig baggrund. Og min far kom fra en mørk udgave af Indre Mission. Og jeg mærkede konflikterne, husker Preben Dahl.

– Men en aften kom de hjem fra missionshuset, og jeg husker, at min mor græd, og at jeg derfor blev sendt afsted for at hente min søndagskolelærer, så han kunne tale med hende. Næste morgen var hun helt forandret. Hun var blevet omvendt. Men det var desværre ikke noget, de talte ret meget om eller forklarede. Dengang var jeg vel 10 år.

Jeg så ham som barn

– Senere var jeg med mine kammerater til nogle møder i KFUM. En aften talte præsten om sangen: *"Jeg så ham som barn"*. Det påvirkede mig så meget, at jeg en aften slog i bordet og sagde til mine forældre: Nu må I simpelthen fortælle mig, hvad det er for noget, det med kristendom!

Min far gik hen til reolen og tog Bibelen frem. Han tog et "mannakorn" og læste bibelordet fra Esajas 44, 2 i den gamle oversættelse: *"Jeg sletted som tåge din misgerning og som en sky dine synder. Vend om til mig, thi jeg genløser dig!"*

Bagefter bøjede vi knæ og jeg tog imod Jesus. Jeg stregede bibelverset under i min bibel og skrev "Tak!"

Da jeg derefter blev soldat, ville jeg omvende hele kasernen både i Aarhus og senere i Randers.

En kammerat opfordrede mig til at tage på LMHs bibelskole i Hillerød. Jeg tog derover i foråret 1973 på et hold med over 100 elever og fik meget ud af det.



Et af Preben Dahls sorthvide malerier. Nogle er landskaber, andre religiøse. Mange af hans billeder kan ses på hjemmesiden prebendahl.com/galleri.

Bagefter kom jeg hjem til Skive og fortsatte som møbelsnedker. Men en ældre missionær tog mig med ud, når han skulle forkynde. Han lod mig afslutte møderne, og snart blev jeg selv inviteret ud at tale.

Mødte Esther

Preben var også med på Holmsborg Bibelcamping. Og her mødte han Esther Guldager Dam fra Skjern. De blev forelsket og gift og flyttede til Herning. Preben kom med i Indre Missions lokale bestyrelse her, og i 1978 var der en ældre missionær, der følte sig ledt af Gud til at spørge Preben, om han ikke skulle søge om at blive missionær.

– På det tidspunkt var jeg begyndt at gå til engelsk-undervisning, fordi jeg tænkte på at rejse ud som missionær. Men nu blev det så i Danmark, fortæller Preben.

Preben Dahl var herefter indremissionær i 40 år fra 1979 til 2019.

Han og hans hustru Esther begyndte i Grenå, blev så flyttet til Esbjerg, derfra til Odense, så Hundige på Sjælland, Kgs. Lyngby, og til sidst Maribo. Derefter slog de sig ned i Melby i Nordsjælland.

Dyb depression

Omkring 2010 løb Preben ind i en dyb depression. Og en aften på Vesterbrogade brød verden sammen for ham.

Esther var på det tidspunkt ansat som oldfrue på Hotel Hebron i København.

– Vi havde aftalt, at vi skulle fejre min fødselsdag ved at tage ud at spise. Jeg tog ned på Hebron for at hente Esther.

Så kom der en rumænsk pige, som gav mig en fødselsdagsgave. Jeg vendte mig om for at hilse på nogen, og da jeg vendte mig for at takke den rumænske pige, var hun væk. Og jeg var så ked af, at jeg ikke havde nået at sige tak.

Da jeg kom ud på Vesterbrogade, blev jeg angrebet af en masse negative anklager: *Du er utaknemlig! Du var heller ikke særlig god ved din mor! Du er et dårligt menneske! Du er en hykler!*

Pludselig var det, som om hele Vesterbrogade drejede rundt og jeg begyndte at stortude og kunne ikke finde ud af mig selv.

Jeg forsøgte at fortsætte med at arbejde, men Indre Missions Hus bad mig om at gå til læge. Og jeg fik noget medicin.

En dag besvimede jeg på badeværelset og faldt, så jeg brækkede ryggen og måtte sygemeldes.

Jeg kunne ingenting. Jeg var helt nede i gulvbrædderne.

Begynd at male

– Juleaften gav Esther mig noget malergrej. Jeg sagde: Skat, du ved da godt, at jeg er farveblind. Men hun foreslog alligevel, at jeg bare gik i gang med at male. Der gik en måned, før jeg kom igang, men så har jeg malet siden.

Efterhånden fik han det bedre og kom igang igen som indremissionær indtil 2019.

Tungetale udskød pensionen

Egentlig kunne Preben have stoppet i 2018, men på et medarbejderkursus i Indre Mission fik han en åndelig oplevelse. En sjælden gang kunne der her være en tungetale. Og nu oplevede Preben til sin egen overraskelse, at han kunne forstå tungetalen og udlægge den.

Budskabet var, at Jesus kaldte nogen til at forkynde evangeliet på den sydlige del af Sjælland og Lolland-Falster.

Det førte til, at Preben og Esther fortsatte i Maribo, indtil andre kunne overtage.

Preben tager nu ud og holder foredrag som "den farveblinde maler". Og her fortæller han også sit kristne vindesbyrd tilpasset den gruppe, han taler til. For selv om man er langt nede, så er Gud ikke fjern.

– Selv om jeg havde det skidt og var plaget af selvmordstanker, så vidste jeg, at jeg var et Guds barn, og at jeg var frelst af Guds nåde. Det hjalp mig igennem, fortæller Preben.

MW

COMPOUNDERS

MW Compounders er en dansk børsnoteret investeringsforening. Foreningen er udbyttebetalende og har investeret i 20-30 globale compounder-aktier.

Læs mere på vores hjemmeside: www.mwcompounders.dk

Kontaktpersoner:
Johannes Møller: 61 31 64 85 Dan Wejse: 26 83 37 44

KLUMME

"Jesus - jamen, han er så sød"

Ovenstående svar, som varmede mit hjerte og gjorde mig ekstremt glad, kom spontant fra en ung pige, som jeg deltog i en snak med for få dage siden. Hun er en af mange unge piger, som kæmper mod forkerte og ødelæggende tanker om sig selv.

Vi mødtes første gang, da hun for nogle måneder siden kom frem til forbøn i menigheden. Sidenhen har vi bedt regelmæssigt for - og sammen med hende. Nu havde vi aftalt at komme på besøg i deres hjem, og denne gang var en kristen søster med.

Efter i årevis at være blevet tortureret af djævelen, i det samme fængsel som den yngre, overgav denne sig en dag til Jesus og oplevede den fuldkomne frihed, som kun Jesus kan give.

For mig var det en utrolig oplevelse at se og høre disse to snakke sammen om deres fælles oplevelser, og det åbnede mine øjne for, hvor målrettet destruktivt vores modstander arbejder. Den 14-årige spurgte og spurgte, mens den "ældre" med dyb medfølelse fortalte om sin alt andet end lykkelige fortid, før hun mødte Jesus.

Min opgave var for det meste at lytte - og indimellem at deltage i snakken om mere "teologiske" spørgsmål, som de to kaldte det.

Pludselig kom f.eks. spørgsmålet om, hvilken forskel der er mellem Gud Faderen, Jesus og den Hellige Ånd. I et forsøg på at fornemme, hvad pigen selv mente, stillede jeg modspørgsmålet om, hvilke forskelle hun oplevede mellem de tre.

"Gud", svarede hun efter en kort betænkningstid, "jeg synes, han er så alvorlig - og måske også "streng"".

"Men hvad så med Jesus og Den Hellige Ånd?" replicerede jeg.

Jeg ville ønske, at du var med, da hun svarede. Hun kiggede straks op, da spørgsmålet blev stillet, og glæden strålede fra hendes ansigt, da hun svarede: "Jesus, jamen han er så sød".

Bagefter fik vi en hjertelig snak om Helligånden, hvor vi fik mulighed for at fortælle historier fra vores egne liv sammen med Den Hellige Ånd. Historier, som viser, hvor minutiøst vores himmelske fader følger med i vores til tider pressede hverdag, og hvordan han sender Helligånden til os med sine løsninger og kærlige hilsener.

Men det, som "made my day" den aften, var beskrivelsen, hun gav af vores elskede, elskende og kærlige Jesus. Og det smil hun spontant gav, da Jesus blev nævnt. Det ovebeviste mig om, at hun er på vej ud i friheden, den frihed, som kun Jesus kan give.

Før vi bad den aften, fortalte hun, hvordan hun i de sidste måneder var begyndt at snakke direkte med Jesus - halleluja!

Ja, han er utrolig og fantastisk, vores elskede Jesus. Kærlig, omsorgsfuld, elskende, hjælpsom, tilgivende, sejrende - og sød.

Og så er han også åben og tilgængelig, så alle kan opleve ham.



Af Jenis av Rana

Færøsk læge og politiker. Fhv. udenrigs-, undervisnings- og kulturminister for Færøerne.

Haderslev:

KFUM's Soldaterhjem fejrer 100 års jubilæum

KFUM's Soldaterhjem i Haderslev vil fejre sit 100-års jubilæum fredag den 15. september med en reception på hjemmet.

Soldaterhjemmet har i årtier tjent som et civilt kristent fristed for soldater og deres pårørende, fortæller soldaterhjemsleder Anne Dorthe Nielsen:

"Det vigtigste for os er nærværet og den gode samtale. Rigtig mange vil meget gerne snakke, så det er fantastisk."

Tæt på kasernen

Fra sin grundlæggelse i 1923 har Soldaterhjemmet i Haderslev været en konstant støtte til de tjenestegørende på kasernen.

"KFUM's Soldaterhjem i Haderslev har været en fast del af byens og kasernens historie i 100 år," siger Anne Dorthe Nielsen, og tilføjer: "Vi er åbne for alle."

På KFUM's Soldaterhjem oplever soldaterne det kristne budskab i ord og handling, fx gennem andagter, sang og bøn om aftenen. Medarbejderne står også altid til rådighed for samtaler om det, der måtte fylde i livet som soldat.

Slesvigske Musikkorps og flere prominente gæster

Jubilæumsreceptionen finder sted den 15. september 2023 kl. 13:00 - 15:00 på KFUM's Soldaterhjem, Louisevej 2 i Haderslev.

Gæsterne vil blive underholdt af det Slesvigske Musikkorps og have mulighed for at smage lækkerierne fra pølse- og kagebordet. Der vil også være et kort indslag om Soldaterhjemmets historie og betydning samt tid til hilsner.

Soldaterhjemmet får også besøg at en række prominente gæster, herunder chefen for Hærkommandoen, chefen for Slesvigske Fodregiment, borgmester Mads Skau, brigadegeneral (pens.) og næstformand fra landsforeningen for Danmarks Veteraner, Familienetværket og andre samarbejdspartnere.



Fra venstre ses Anny Rønne, Thorkild Sørensen, Grethe Nielsen og Anne Dorthe Nielsen, som tilsammen har bevidnet udviklingen på soldaterhjemmet i Haderslev siden 1963. Foto: Helene Kofoed-Pihl.

Historien om "Fønix"

KFUM's Soldatermission driver ialt 14 soldaterhjem i hele Danmark. I 2022 alene havde soldaterhjemmene over 357.000 besøg, hvilket understreger deres betydning, skriver Soldatermissionen.

Hjemmet i Haderslev åbnede den 30. april 1923 og blev udvidet i 1955. Om hjemmets historie oplyses, at det oprindeligt var en barak, man kaldte Fønix, fordi den kunne genopstå. Den sidste del af den oprindelige Fønix-barakken blev revet ned i 1980'erne og erstattet af et flot indgangsparti.

Soldaterhjemmet var helt eller delvist lukket i perioderne 1986-1990, 2000-2001 og 2007-2014. Nu overvejer man muligheden for et nyt og større soldaterhjem, skriver Soldatermissionen.

På hjemmesiden kan man læse mere om Soldaterhjemmet i Haderslev og dets frivillige medarbejdere.

Bodil

Mission Øst på årsmøde:

Omsætningen er steget med 75 procent

Mission Øst fremviste imponerende resultater på weekendens årsmøde i Karlslunde. Omsætningen er nemlig steget med 75 procent til 134 millioner om året, og 83 % af midlerne er gået til nødhjælp.

Generalsekretær Betina Gollander-Jensen fremlagde på årsmødet en imponerende rapport, der viser, at en halv million mennesker i 11 lande har fået direkte gavn af Mission Østs nødhjælps- og udviklingsprogrammer. Hele 83 procent af midlerne er gået til nødhjælp.

Afghanistan efter Taliban

Afghanistan står for næsten halvdelen af hjælpeorganisationens engagement trods vanskelige arbejdsforhold i landet.

Det er nu to år siden, den islamistiske bevægelse Taliban overtog magten i Afghanistan og skabte vanskelige arbejdsforhold for hjælpeorganisationer. Trods flere benspænd – bl.a. restriktioner på kvinders arbejde – fortsætter Mission Øst hjælpearbejdet i landet og har i 2022 faktisk tredoblet indsatsen i de to nordøstlige provinser Takhar og Badakhshan.

- Vi svigter ikke de nødlidende i de områder, hvor vi gennem 32 år har skaffet mad, vand og levebrød for hundredtusindvis af mennesker, fastslog generalsekretæren.



- Vi svigter ikke de nødlidende i de områder, hvor vi gennem 32 år har skaffet mad, vand og levebrød for hundredtusindvis af mennesker, sagde generalsekretær Betina Gollander-Jensen på Mission Østs årsmøde.

Flot årsregnsskab

Formand Torben Andersen kunne præsentere et flot årsregnskab for 2022, hvor den samlede omsætning rundede 134 millioner kroner. Det er en stigting på omkring 75 procent.

Blandt andet krisen i Afghanistan har fået danskerne til at donere ekstra mange penge – både offentlige og private donorer. I alt har 118.000 afghanere fået fødevarehjælp til at komme igennem vinteren i 2022.

Genopbygning af Ukraine

Men også krigen i Ukraine kalder på sympati og støtte, så det krigshærgede land står for hele 12 procent af Mission Østs samlede engagement. Her koncentrerer hjælpeorganisationen sin indsats med genopbygning af sønderbombede boligområder i Mykolaiv.

Det sker på bæredygtig vis ved at murbrokker og byggeaffald bliver forvandlet til nye byggematerialer og genbrugt til reparation og nybygning af huse til de mest udsatte familier.

Men der blev også ydet akut nødhjælp i 2022, hvor titusindvis modtog fødevarepakker, tæpper og andre fornødenheder, 35.455 personer fik hjælp på en af de fem klinikker, hvor Mission Øst har leveret medicin og udstyr, og over 40.000 mennesker modtog træning i, hvordan de kunne beskytte dem selv og deres familier mod krigens handlinger.

Forbedring i Armenien

Under årsmødets var der bl.a. et miniforedrag af Pia Jerslund, der som bestyrelsesmedlem har besøgt Mission Østs arbejde blandt børn med handicap i Armenien. Hun kunne tydeligt se forandring i landet, som hun besøgte tilbage i 1997.

- Det var spændende at se, hvad vi faktisk har opnået på alle de år. At vi virkelig har kunnet forbedre livet for børn med handicap og afbøde forældrenes følelse af skyld og skam. Og at det i høj grad er lykkedes at vende samfundets holdning, sagde hun.

Nye i bestyrelsen

Som ethvert andet årsmøde var der også i Mission Øst valg til bestyrelsen. Gitte Stausholm, Henriette Ravn og Ole Ramsing erstatter Torben Andersen, Christian Nolsøe og Klaus Jahn, der ikke opstiller.

Gitte Stausholm er investor og har de seneste 10 år arbejdet som frivillig sygeplejerske hos Røde Kors-klinikken for illegale indvandrere. *Henriette Ravn* er økonomi- og administrationschef ved Kirkens Korshær, og *Ole Ramsing* er udviklingskonsulent ved Center for Kirkeligt Udviklingssamarbejde (CKU).

Efter generalforsamlingen afholdt den nye bestyrelse konstituerende møde, hvor Ole Ramsing blev valgt som formand og Henriette Ravn som næstformand for organisationen.

Mission Øst er en international hjælpeorganisation grundlagt i Danmark. Organisationen hjælper sårbare mennesker og lokalsamfund i Afghanistan, Armenien, Irak, Libanon, Myanmar, Nepal, Nigeria, Nordkorea, Syrien, Tadsjikistan og Ukraine. Mission Øst er certificeret af den prestigefyldte *Core Humanitarian Standard (CHS).*

Man kan læse hele årsrapporten på hjemmesiden.

Bodil

Konference om psykisk mistrivsel

Nye tal fra Sundhedsstyrelsen viser, at næsten hver anden dansker oplever at blive ramt af en psykisk lidelse i løbet af livet – også troende bliver ramt.



Marie Farstad er hovedtaler på konferencen, der sætter fokus på tro og psyke. Foto: Privat.

Hvordan kan vi møde mennesker med psykiske lidelser med den rette hjælp og vise dem, at troen på Gud kan være en ressource i mødet med psykisk mistrivsel?

Det spørgsmål stiller arrangørerne bag den nationale konference 'Psykisk Mistrivsel' og forsøger i øvrigt også at give et svar herpå.

Konferencen arrangeres af foreningen RelationerFørst.dk og Mosaik Kirkenetværk og holdes i Mariagerfjord Frikirke den 7. oktober.

Målet med konferencen er at udstyre deltagerne med praktiske psykologiske redskaber og bibelsk indsigt, der kan bruges i mødet med psykisk mistrivsel.

Troen kan spille en rolle

Konferencen er både målrettet mennesker, der selv oplever psykisk mistrivsel, og mennesker, der ønsker at styrke sine evner til at støtte andre med mentale og følelsesmæssige udfordringer.

På konferencen vil der blandt andet være undervisning i, hvordan man identificerer faktorer, der bidrager til og opretholder psykiske lidelser, ligesom der også vil blive undervist i, hvordan den kristne tro og et holistisk menneskesyn, der integrerer den åndelige dimension, kan spille en afgørende rolle i at forebygge og håndtere psykologiske udfordringer.



Også Udfordringens brevkasseredaktør, lægepræst Poul Henning Krog, underviser på konferencen.

Hovedtaler med stor ekspertise

Konferencens hovedtaler er Marie Farstad, der er præst ved domkirken i Trondheim og desuden forfatter og uddannet diakon.

Marie Farstad har en videreuddannelse i integrativ terapi fra Det Europæiske Akademi for Bio-psyko-social Sundhed i Düsseldorf og en kandidatgrad fra Menighedsfakultetet i Oslo med speciale i religionspsykologi.

Marie Farstad har en omfattende baggrund inden for sjælesorg og klinisk arbejde og driver i dag sin egen private terapipraksis og underviser på VID Videnskabelige Højskoles sygeplejestudium og videreuddannelser.

Udover Marie Farstad underviser læge og præst Poul Henning Krog, præst og psykoterapeut Rune von Weydenberg Kærlet og psykolog og direktør i Refleksions-Rummet Vibeke Frederiksen.

Forstå dig selv og andre

Konferencen udforsker det transformative samspil mellem tro og psyke, og et af konferencens mål er, at hver enkelt deltager bliver rustet til at forstå, støtte og styrke sig selv og dem, de møder.

Du kan læse mere om konferencen på www.relationerførst.dk/trivsel.

Simon



Soldaterhjemsleder Daniel Poulsen (til venstre) og Jan Rasmussen foran et udsnit af det nye vægmaleri på KFUM's Soldaterhjem i Fredericia. Pressefoto.

Soldaterhjem inviterer til fernisering og reception

KFUM's Soldaterhjem i Fredericia inviterer venner af soldaterhjemmet og Føringsstøtteregimentet og andre nysgerrige til en ferniseringsreception den 12. september for at fejre fornyelsen af lokalerne i soldaterhjemmet.

Takket være en donation fra Fæstningsbyen Fredericias Venner, overrakt af borgmesteren selv, har soldaterhjemmet fået et flot - og tiltrængt - løft, der kommer både soldater, veteraner og øvrige besøgende til gode.

Receptionen finder sted på Soldaterhjemmet i Fredericia tirsdag den 12. september kl. 15.00, hvor også borgmesteren vil være til stede.

Graffitimaleri

Fornyelserne inkluderer:

Et imponerende gavlmaleri skabt af den talentfulde graffitimaler DonDato, nymalede vægge, der skaber en indbydende atmosfære samt et Dannebrogsflag fra Kastellet i Fredericia, der har fået nyt liv svævende i loftet.

Jan Rasmussen, medlem af Fæstningsbyen Fredericias Venner og De Danske Landsoldater, deler sin begejstring: "Jeg må indrømme, at jeg først tænkte, at graffiti da ikke kan være pænt. Men da jeg hørte, at maleriet inkluderede en landsoldat, der ligner mig selv i uniform, blev jeg alligevel nysgerrig," fortæller Jan Rasmussen, der hvert år står udstationeret på voldene ved 5. og 6. julifejringerne i sin flotte, røde uniform.

"Det er næsten ikke til at forstå," er hans første reaktion, da han ser graffitikunsten på KFUM's Soldaterhjem i Fredericia. "De detaljer, farver og det gennemgående flag i værket. Jeg er helt vild med det," fortæller Jan Rasmussen.

Også soldaterhjemsleder Daniel Poulsen glæder sig over fornyelserne: "Det nye gavlmaleri forbinder det moderne med det historiske samtidig med at hylde Føringsstøtteregimentet, Fredericias historie og soldaterhjemmets kristne grundlag. De nymalede vægge og det store Dannebrog flag giver sammen et fuldendt udtryk."

Flere typer brugere

Soldaterhjemmet bruges af både værnepligtige, konstabelelever og øvrige ansatte i Føringsregimentet samt veteraner. Hjemmet fungerer som et civilt, kristent fristed for soldater, veteraner og deres pårørende. I løbet af sommeren har nogle af stedets fastboende veteraner også hjulpet med at male væggene.

Receptionen foregår tirsdag den 12. september 2023 kl. 15.00-16.30 på KFUM's Soldaterhjem på Treldevej 99 i Fredericia.

Bodil

Norsk teolog taler på Kirkelig Samlings stævne i Skive

Den norske professor Knut Alfsvåg holder to oplæg under Kirkelig Samlings stævne i Skive den 30. september.

Knut Alfsvåg betragtes som en teologisk kapacitet, der formår både at gennemskue komplekse teologiske emner og formidle dem pædagogisk, så de opleves tilgængelige og forståelige, skriver Kirkelig Samling om Bibel og Bekendelse (KSBB).

Gæstetaleren er uddannet teolog fra det norske Menighetsfakultet og har en årrække virket som præst og underviser i Japan. Fra 1999 har han undervist ved Misjonshøgskolen i Stavanger, hvor han siden 2009 har haft titel af professor.

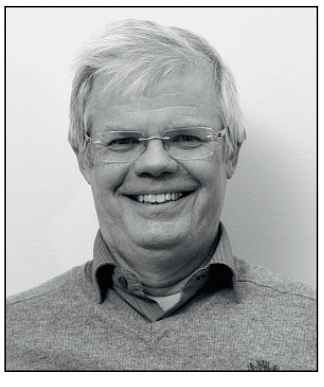

- Knut Alfsvåg taler et tydeligt og forståeligt norsk, oplyser Kirkelig Samling.

Knut Alfsvåg har skrevet en række bøger, bl.a. 'Møter med Luther' og 'Bibelen uten filter'.

På stævnet i Skive vil han holde to oplæg med den samlende overskrift: 'Bekendelsen til Jesus Kristus – i 1. århundrede og i dag'. Her vil en af pointerne være, at de kampe og trusler, som troen på Jesus møder i dag, har meget til fælles med udfordringerne i Kirkens første tid.

KSBB håber, at mange vil møde op og suge til sig af den aktuelle undervisning. Stævnet foregår i Skive Kirke og sognegården på Reberbanen 19 i Skive.

Bodil



LEDERARTIKEL

Hvor er det vigtigt, at vi taler sammen

Hvis der er kommet knas på linjen i parforholdet, er det ikke usædvanligt, at man stopper med at snakke sammen.

Andre gange opstår der knas i parforholdet netop, fordi vi stopper med at snakke sammen.

Man kan blive så stædig, at man nægter at bryde isen. Måske fordi man synes, at det altid er en selv, der skal bryde isen – og måske er det endda rigtigt. Det ændrer bare ikke ved, at den eneste vej frem er at tale sammen.

Det gælder også i forhold til venner. Det gælder i forhold til børn og forældre. Det gælder i forhold til de andre i kirken, og det gælder også i forhold til dem, du er rigtig træt af.

Det er utroligt så helende, det kan være at tale sammen. Alle de sandheder, man har gået og forstærket inde i sit eget hoved, bliver lige pludselig lidt mindre firkantede. Det er overraskende så meget, vi kan bide os fast i os selv og vores egne tanker, hvis vi ikke snakker sammen.

Det gælder også på tværs af de mange forskellige kirker, vi kommer i. Vi er alle sammen en del af den samme familie. Vi har alle sammen den samme far. Vi er alle sammen enige om, at Jesus er den eneste sande vej til Gud.

Vi er meget forskellige. Vi har meget forskellige funktioner, men vi er alle lemmer på det samme legeme, og vi kan ikke undværes.

Danmark kan hverken undvære baptisterne, Mosaik eller folkekirken, og Danmark kan hverken undvære dem, der deler traktater ud på gaden eller dem, der driver mission på de sociale medier. Sammen når vi de mange forskellige mennesketyper, aldersgrupper og befolkningsgrupper, der findes i vores land.

Vi har alle sammen en plads, og vi har alle sammen en vigtig opgave.

Og hvor er det vigtigt, at vi taler sammen.

Noget af det fine ved en fælleskirkelig avis som Udfordringen er, at her kan vi tale sammen. Vi kan høre om hinanden, læse om hinanden, inspirere hinanden, dele vidnesbyrd, sætte tanker i gang osv.

I denne udgave af Udfordringen er der kommet en kommentar til sidste uges kronik, fordi afsenderen mener, at der er noget vigtigt at sige om det emne, som ikke blev sagt.

Og hvem ved, måske kommer der et nyt svar igen i næste uge? Det er en måde at tale sammen på, og forhåbentlig gør samtalen os i sidste ende både klogere og stærkere.

Hvis man skal tro vores seneste læserundersøgelse, sidder du lige nu og læser avisen sammen med folk fra Indre Mission, Luthersk Mission, Dansk Oase, KFS, KFUM & KFUK, Y's men, Baptisterne, Pinsekirken, Apostolsk Kirke, Metodistkirken, Evangelisk Frikirke Danmark, Mosaik, Frelsens Hær, Vineyard, Frikirkenet, Adventistkirken, migrantkirker, katolikkerne og endnu flere - og derudover er der en stor gruppe, der slet ikke knytter til ved en bestemt kirke. Vi er meget forskellige, men vi har det vigtigste til fælles.

Sammen er vi stærke. Det er blevet et populært slogan i mange sammenhænge – og med god grund. For sammen *er* vi stærke.

En af mine stærkeste kirkelige oplevelser i sommerferien var en stærk tale på Apostolsk Kirkes sommercamp, og en af mine stærkeste kirkelige oplevelser efter sommerferien var en stærk prædiken i en folkekirke i søndags.

Stilen var meget forskellig, men ånden var den samme.



Simon Thidemann
Ansvarshavende redaktør

UGENS PRÆDIKEN

Af John Wahl
Major i Frelsens Hær



Hvorfor står din Gud på gulvet?

En dag, hvor jeg havde besøg af en af mine venner, som er buddhist, så peger han på et hjørne i min stue. Jeg har en gruppe grønne planter stående på et rundt tæppe og midt i den grønne oase har jeg en fin udgave af Thorvaldsens Kristus-figur stående. Min ven siger: Hvorfor står din Gud på gulvet?



Jesus færdedes blandt alle slags folk. Som Jesu efterfølger opmuntres vi til at møde folk, hvor de er og vise dem barmhjertighed.

Som buddhist er han jo givetvis vant til, at gudestatuer står på et synligt og ophøjet sted for tilbedelse.

Jeg forklarede ham noget om, at for mig var det jo "bare" en gipsfigur, og at min Gud bor i mit hjerte – og ikke i et hjørne af stuen. Og for øvrigt synes jeg, det ser godt ud, når figuren står der mellem de grønne planter.

Men det fik mig til at tænke videre. Min Gud er en praktisk Gud, nede på gulvet, hvor folket befinder sig. Når vi læser om Jesus, så var han blandt folk – alle slags folk. Han mødte dem betingelsesløst og uden først at afkræve dem nogen form for omvendelse eller offer. Han mødte dem bare som de var. Og mødet med den kærlige og retfærdige mester satte noget i gang hos de forskellige mennesker. Tolderen Zakæus ønskede at betale tilbage til dem, han havde snydt. Den sky og skamfulde kvinde ved brønden uden for Sykar blev efter samtalen med Jesus meget frimodig og løb tilbage til byen, hvor hun fortalte alle om Messias, som hun havde mødt. Og i dagens lignelse, så sker der også noget besynderligt. En samaritaner bryder med sædvane og love, fordi han ser et menneske i nød. Zakæus var en forhadt mand, men Jesus besøgte ham. Kvinder måtte ikke tale med fremmede mænd. Samaritanere måtte ikke omgås jøder. Alle disse begrænsninger satte Jesus sig ud over. Han mødte alle på sin vej. Ingen gik han uden om. Alle blev mødt i øjenhøjde som dem, de var.

Barmhjertighed i mødet med mennesker

Jeg glæder mig hver gang jeg ser et menneske blive mødt uforbeholdent og budt velkommen i fællesskabet.

Jeg bliver trist, når jeg ser kristne se ned på andre eller gøre forskel på mennesker, som ikke lige lever op til deres subkulturs forståelse af, hvordan man skal leve sit liv. Nogle gange har vi en tendens til at bygge nogle sandslotte af regler og teologiske forståelser, der skaber afstand i stedet for at lukke op.

Før lignelsen om den barmhjertige samaritaner er der nogle profetisk inspirerede ord af Jesus i vers 23-24: "Salige er de øjne, som ser det, I ser. For jeg siger jer: Mange profeter og konger har ønsket at se det, I ser, og fik det ikke at se, og at høre det, I hører, og fik det ikke at høre."

Jesus levede Guds rige ud

Jesus kom med en ny forståelse af Gud, som man havde længtes efter længe. Han levede Gudsriget ud på en praktisk og ligefrem måde. Profeter havde forudsagt og i glimt set, hvad der skulle ske. Vi lever i nådens tid, hvor Jesus virker igennem sin menighed. Jeg fornemmer, at vi har en ny epoke foran os, hvor vi må pakke nogle af vores kæpheste væk – og åbne op for en ny måde at se på virkeligheden. Lade nåden lukke vore hjerter og kirkedøre op for dem, Gud kalder på. De næste vinde, Ånden vil blæse over sin kirke, vil ruske i de gamle, rustne hængsler og udfordre vores forståelsesramme, vores fordomme og dogmer. "Den, der har øre skal høre, hvad Ånden siger til menighederne." Åb.2,7

"Hvem af disse tre synes du var en næste for ham, der faldt i røvernes hænder? Den lovkyndige svarede: Han, som viste ham barmhjertighed. Og Jesus sagde: Gå du hen og gør ligeså!" v. 36-37. Når jeg gerne vil være en Jesu efterfølger, så opmuntres jeg af evangeliets beretninger til at møde folk, hvor de er og som de er.

Min Gud lever på gulvet, blandt folket – og der er også min plads.

Søndagens tekst: Luk 10,23-37

Den barmhjertige samaritaner

23 Derpå sagde han til sine
disciple: „Velsignede er de, som
ser det, I ser! 24 Mange profeter
og konger har længtes efter at
se det, I ser, og høre det, I hører,
men de opnåede det ikke."
25 En dag kom en jødisk skrift-
lærd for at sætte Jesus på prøve.
„Mester, hvad skal jeg gøre for
at få del i det kommende liv?"
spurgte han.
26 „Hvad siger Toraen?" var
Jesu svar. 27 „Den siger: ‚Du skal
elske Herren din Gud af hele
dit hjerte, med liv og sjæl, med
al din styrke og med alle dine
tanker,'" svarede den skriftlærde.
„Og den siger også: ‚Du skal
elske din næste som dig selv.'"
28 „Rigtigt svaret," sagde Jesus.
„Gør det, så skal du få del i livet."
29 Men manden ville retfærdig-
gøre sig selv, og derfor spurgte
han: „Jamen, hvem er så min
næste?"
30 „Lad mig fortælle dig en
historie," svarede Jesus. „En
mand var på vej fra Jerusalem
til Jeriko. Pludselig blev han
overfaldet af røvere. De rev tøjet
af ham, slog ham til jorden og
lod ham ligge halvdød i vejkan-
ten. 31 Tilfældigvis kom en præst
gående ned ad den samme vej.
Da han så manden ligge der, gik
han over i den modsatte side af
vejen og fortsatte. 32 Senere kom
en tempeltjener til det samme
sted. Da han fik øje på manden,
gik også han forbi i den modsatte
side af vejen. 33 Til sidst kom der
en samaritaner forbi, ridende på
sit æsel, for han var på en lang
rejse. Da han så manden ligge
der, fik han medlidenhed med
ham, 34 så han stod af sit æsel
og gik derhen. Han rensede og
behandlede mandens sår med
olivenolie og vin og forbandt
dem. Derefter anbragte han
manden på sit æsel og bragte
ham til en landevejskro, hvor
han fortsat selv plejede ham.
35 Dagen efter gav han kroværten
to denarer og bad ham tage sig
af manden. ‚Kommer det til at
koste mere, skal jeg nok betale
det på tilbagevejen,' sagde han.
36 Hvem af de tre, synes du,
har handlet som den overfaldnes
næste?"
37 „Ham, der viste barmhjer-
tighed," svarede den skriftlærde.
„Så gør du, som han gjorde!"
sagde Jesus.

Teksten er fra Bibelen på Hverdagsdansk

Af Jesper Oehlenschläger Udviklingsdirektør i Samfonden, bestyrelsesformand Arrow lederskab Danmark

Fra ensomhed til fællesskab

Af Jesper Oehlenschläger, Udviklingsdirektør i Samfonden, bestyrelsesformand Arrow lederskab Danmark

Alt for mange kristne ledere er trætte og ensomme. Tal fra USA viser, at et bekymrende højt antal af præster og ledere forlader tjenesten i utide. Flere oplever, at tjenesten gør skade på deres nærmeste relationer, og nogen mister endda troen undervejs.
Vi ser de samme tendenser i Danmark. Men er kristne ledere blevet for ømskindede, eller er der noget galt med de betingelser, de tjener under? Arrow lederskabet gør status over ti års arbejde med kristne ledere i Danmark.



- Vi glemmer, at evangeliet og tjenesten for Kristus ikke først og fremmest handler om, hvad vi skal gøre for Gud, men hvad han allerede har gjort for os, og at der nogle gange er en papirtynd forskel på det at brænde og at brænde ud, siger Jesper Oehlenschläger

Det er søndag aften. Vi er på Ådalen Retrætecenter uden for Randers.

Udenfor falder Novembermørket på, og indenfor i mødesalen sidder tyve ledere i en rund cirkel i stilhed.

Her er sognepræster, frikirkepræster, leder af kirkelige og diakonale organisationer, sognemedhjælpere, lærere på kristne efterskoler, ungdomsledere og menighedsrådsformænd m.fl.

Side om side sidder en bred vifte af ledere fra forskellige kirkesamfund, som viser sig at have langt mere tilfælles, end de først troede; det finder de ud af om lidt, når de sætter ord på, hvad de "kommer ind med" med denne aften.

De samme ord går igen

De tyve ledere er i gang med check-in runde på et Arrow internat.

Den eneste lyd, der er at høre, er den stille skriblen på de gule post-it notes, de læser højt for hinanden kort efter.

En for en fortæller de om deres liv og tjeneste. De samme ord går igen og igen: Træthed. Ensomhed. Forventninger. Arbejdspres.

I snart ti år har Arrow lederskab Danmark været i gang med at danne og udvikle kristne ledere, ca. 70 har deltaget, og igen og igen bliver vi forvisset om, at der er noget om snakken:

Det er krævende at være kristen leder, og alt for mange holder ikke på den lange bane.

Og der ikke noget kirkesamfund, der har noget at lade de andre høre!

Tjenesten tog det hele

Jeg har selv været leder i kirkeligt arbejde i over 30 år og haft glæden at være præst, skoleleder og mentor for ledere i mange år.

Når jeg ser tilbage på min vandring som leder, så er det med lige dele glæde over alle de ledere, der satte spor i mit liv og "fuldførte løbet".

Men det er også med vemod og smerte over alle de ledere, der gik i stykker, forliste deres ægteskab, ødelagde deres helbred eller deres omdømme, fordi den grænseløse tjeneste tog det hele.

For mig blev et Arrow-forløb i Canada helt afgørende for, at jeg den dag i dag stadig er aktiv i kristen ledertjeneste, og at mit liv og relationer har holdt til det. Men det har ikke været uden kampe.

Hvad er det, der går galt?

Den kristne ledertjenestes største styrke er også den største fare, nemlig passionen.

Jeg har aldrig set så meget lidenskab, som jeg har set blandt kristne ledere.

I en tidlig alder er ledere i kirkelige sammenhænge blevet betroet ansvar og lederopgaver.

For mange har det været et slaraffenland – et sted, hvor man har udviklet sig og lært meget.

Men desværre "lærte" mange ledere også, at man selv skulle kunne klare problemerne.

Ikke mindst i den "aktivistiske kristendom" er der en stor iver efter at tjene og gøre godt og dermed en overhængende fare for, at vi glemmer, at kirker ikke nødvendigvis er "levende", blot fordi der er mange aktiviteter.

Vi glemmer, at evangeliet og tjenesten for Kristus ikke først og fremmest handler om, hvad vi skal gøre for Gud, men hvad han allerede har gjort for os, og at der nogle gange er en papirtynd forskel på det at brænde og at brænde ud.

Det overrasker mig igen og igen, hvordan mange kristne ledere med stor selvfølgelighed prædiker dette budskab uge efter uge, men har uendeligt svært ved at tage egen medicin; at det handler mere om at "være" med Kristus end "gøre" for ham.

På Arrow bruger vi en del tid på denne "rodbehandling" af ledere, hvor vi inspirerer til at få skabt gode vaner og rytmer i livet med Gud.

Det nytter ingenting, at ledere har fingeren på pulsen i forhold til tendenserne i samfundet, hvis de ikke også har rødder og forankring.

Forventninger

Mange ledere på Arrow fortæller, at de oplever store forventninger fra andre omkring dem. Der skal præsteres og leveres.

Det kristne arbejde er uendeligt, utallige mange opgaver, mennesker med store behov og mange oplever, at ressourcerne ikke slår til.

Der er de udtalte forventninger til lederen, og så er der alle de uudtalte forventninger til lederen og nogle steder også til dennes familie.

Jeg har igen og igen set, hvordan ledere er drevet af en dyb længsel efter at tjene mennesker og har uendeligt svært ved at skulle skuffe andre, og så kan ledere ende med at glemme, hvad Gud har kaldet dem til at gøre.

De ender med løbe efter alle de stemmer, der råber dem an, i stedet for Guds stille hvisken i det indre.

Kuren mod træthed og ensomhed

Det første, en kristen leder skal lære, før man kan lede andre, det er selv at lade sig lede.

At finde rum og anledninger til stilhed, bøn og eftertanke i en travl hverdag.

For hele tiden at skulle yde, må man som kristen leder faktisk nyde, før man kan yde.

Som Jesus trak sig bort til et øde sted for at bede, må kristne ledere hele tiden søge det skjulte liv med Gud og blot det at hvile.

Det er skønt at se, hvordan der i løbet af et Arrow internat kommer fornyet glød og glæde i øjnene på en leder, der oplever at være i et trygt fællesskab og kunne få en god nats søvn.

Kuren mod ensomhed i tjenesten er fællesskab.

Mange ledere oplever, at det er svært at finde en fortrolig samtalepartner.

Det er ikke alt, man kan eller vil inddrage sin ægtefælle eller venner i, og man har svært ved at dele sine problemer med kollegaer eller ens overordnede.

Vi ser på Arrow, at det gør en afgørende forskel i lederes liv, når de kommer ind i magtfrie rum uden for deres egen kirkesammenhæng i tillidsfulde relationer med andre ledere og/eller med en mentor.

Nogle tidligere Arrow deltagere møder stadig mange år efter i disse grupper, ligesom jeg selv har været i en mentorgruppe sammen med tre præster i snart tyve år.

Fortrolige og hudløst ærlige relationer er afgørende for at blive langtidsholdbar som leder.

Når man kommer ind i fortrolige relationer, opstår der et rum, hvor ledere tør åbne op for de svære ting, de kæmper med.

Jeg har mange gange været chokeret over, hvor alene i verden mange kristne ledere oplever at være.

Måske er det selvforskyldt, fordi man ikke har modet til række ud til andre, eller fordi der i systemerne rundt om ledere er en forventning til, at ledere nok skal klare ærterne.

Det er i det tillidsfulde rum, hvor man som leder tør arbejde med sin karakter – og også karaktersvagheder.

At være leder handler i høj grad om at levere og præstere – at være kompetent.

Naturligvis skal ledere være i besiddelse af en række kompetencer, så som at kunne lede sammen med andre, have forståelse for strategi m.m.

Sådan arbejder vi også med det på Arrow, men det, ledere mangler, er ikke først og fremmest redskaber, men rødder.

Vi hyrer nok ledere på deres kompetencer, men ender ofte med at fyre dem på deres karakter.

Eller sagt med andre ord, "karisma uden karakter ender let med at give katastrofer".

For de manges skyld – lad os investere i de få

Jesus havde modet til at kalde nogle få disciple til et liv tæt sammen med ham og til at stå i lære hos ham og til at tage del i hans mission.

Sådan må vi som kirker se det som et vitalt kald at være med til at danne og uddanne en ny generation af ledere. Det være sig både potentiale ledere og ledere med potentiale.

I Arrow lederskab klør vi på med opgaven med at hjælpe kristne ledere til nyt mod og kræfter i tjenesten, ud af ensomheden og ind i fællesskab med andre.

Alt sammen med det ultimative mål: At lede flere mennesker til Jesus.

FAKTA - Arrow lederskab Danmark

Arrow lederskabsprogrammet er grundlagt af den canadiske kirkeleder Leighton Ford, som i en årrække arbejdede sammen med evangelisten Billy Graham.

I Danmark var det Jesper Oehlenschläger, der dengang var sognepræst, og Peter Götz fra Evangelisk frikirke Danmark og formand for Evangelisk Alliance, som tog initiativ til at samle et team og lancere en dansk udgave af Arrow-programmet.

Arrowprogrammet varer to år, og der er **deadline for tilmelding til det kommende program 1. oktober.**

Se mere på www.arrow-lederskab.dk

Kronikker, debatindlæg og kommentarer er udtryk for skribentens egen holdning og ikke nødvendigvis Udfordringens.

Fra SYGDOM til SUNDHED



Du er velkommen til at skrive og stille mig spørgsmål. Der bliver bedt for alle brevemner. Ønskes en salvedug tilsendt, medsend da venligst adresseret og frankeret svarkuvert: Brug quickbrev 32 kr. for levering næste hverdag (skal markeres med Q og afleveres på postkontoret) eller alm. post 12 kr. (levering inden for 5 hverdage).

Orla Lindskov Christensen, Anne Maries Vej 16, 9000 Aalborg - Orla@udfordringen.dk

BREV:

Kan Bibelen lære os at forebygge sygdom?

Kære Orla

Jeg skriver dette brev til dig, fordi jeg gerne i bibelsk sammenhæng vil vide noget om, hvordan vi kan forebygge sygdom.

Bibelen taler meget om helbredelser, især om alle de helbredelser, som Jesus udførte, og som de første disciple udførte.

Også din Brevkasse handler om helbredelser. Det er jo naturligt nok. Der er jo ikke noget, der er større for en syg end at blive rask. Desuden ser det jo også ud, som om der bliver flere og flere syge i vores land, også syge kristne. I min menighed er der i hvert fald mange syge. Det berører os alle.

Når jeg nu spørger ind til, hvordan vi kan forebygge sygdom, så mener jeg selvfølgelig, at der må findes en eller anden form for vejledning i Bibelen.

At man ved sund, økologisk kost, og i det hele taget ved motion og lignende, kan bevare sit helbred. Det er jeg med på. Det læser man jo om hele tiden i enhver avis og i alle ugeblade. Jeg vil derimod gerne vide om det åndeliges påvirkning af vores helbred.

Jeg skriver også, fordi jeg forleden under min bibellæsning faldt over Markus-evangeliet kap. 16, især vers 18, hvor der blandt andet står disse mystiske ord: - "og drikker de dødbringende gift, skal det ikke skade dem;"

Så vidt jeg forstår, handler disse vers om nogle specielle egenskaber ved de troende. Det med at indtage gift uden at blive skadet, det er jo i høj grad aktuelt, når man hele tiden læser om, hvor forurenede vores fødevarer er af sprøjtegift og af andre dårlige stoffer.



"Jeg skændes ofte med min mand. Og efter hver gang føler jeg mig uendelig træt."

Men nu til noget andet. Jeg er nemlig slet ikke rask selv.

Jeg er blevet døbt med Helligånden på et møde i en Pinsekirke. Jeg synes, jeg fik det så godt i lang tid efter. Men alligevel døjer jeg nu fortsat med min nedtrykthed og træthed.

Jeg skændes ofte med min mand. Og efter hver gang føler jeg mig uendelig træt. Jeg er meget vred på ham og utilfreds. Jeg føler, at jeg er blevet meget udsat for uretfærdighed.

Jeg føler også mistillid til stort set alle. Min psykolog siger, at det skyldes alle de skuffelser, jeg har oplevet.

Jeg er slet ikke rask fysisk. Jeg døjer meget med mit blodtryk og med min fordøjelse. Jeg har været til forbøn mange gange. Men det har ikke hjulpet. Jeg føler mig stadig syg og træt.

Mon du kan sige noget til mig, som kan hjælpe.

Venlig hilsen
Den Trætte.

SVAR:

Fokuser ikke på det uretfærdige - spred glæde i stedet

Kære Trætte

Det er en kendsgerning, at der er et meget tæt forhold mellem vores indre legeme og vores ydre legeme.

Når vores indre påvirkes i dårlig retning, så påvirkes vores legeme også i dårlig retning. Vores indre tilstand påvirker faktisk vores legeme nok mere, end vi til dagligt tænker over.

En mængde sygdomme giver vi næring ved f.eks. at bære på utilgivelighed, nedtrykthed, frygt, sorg, ængstelse, utilfredshed, dårlig samvittighed, had, eller mistillid, som følge af skuffelser, og også vrede.

I dit tilfælde, siger du, er dit forhold til din mand ikke er godt. Tænk det grundigt igennem, for sådan et forhold har omkostninger for jer begge.

De lige nævnte dårlige tilstande i vores indre stammer fra syndefaldet. Derfor kalder jeg dem for syndefaldets sindstilstande.

Guds tanke var, at vi mennesker skulle være fyldt med retfærdighed, fred, lys, glæde osv. Men så kom syndefaldet,



Vi er skabt til at leve i daglig glæde. Arbejd på at så glæde, så vil du også høste glæde.

sat i scene af djævelen, og det ødelagde det hele. For syndefaldet blev årsag til et vældigt angreb på os mennesker af forkerte sindstilstande.

Du skriver, at du efter at have skændtes med din mand, føler dig uendelig træt.

Ja, netop i den sammenhæng er træthed et tegn på, at dit fysiske såvel som dit psykiske overskud er opbrugt. I den tilstand er din modstandskraft mod sygdom nedsat. Dit immunforsvar er også svækket.

Du fortæller, at du har været til forbøn mange gange. Men det har ikke hjulpet.

Her skal du vide, at der er nogle, som ikke kan modtage helbredelse fra Gud ved forbøn. Tit er det fordi, de i deres indre har lukket noget forkert ind.

Det er ikke godt at bære rundt på syndefaldets frugter i sit indre. Det er vi mennesker slet ikke beregnet til.

Du skriver også til mig, at du er blevet udsat for uretfærdig behandling. Det er ikke godt. Men vi er faktisk ikke lovet retfærdighed her på Jorden. Jeg tror, at alle mennesker oplever at blive udsat for uretfærdighed, mens de opholder sig på denne planet.

Mennesket var af Gud skabt til at leve i daglig glæde. Men så kom syndefaldet. Men det var faktisk glæden, vi skulle have levet i. Det var Guds plan og tanke. Glæden er derfor også det sundeste for os.

Læs i denne sammenhæng, hvad der står i Ordsprogenes Bog kap. 17, vers 22: "Glad hjerte giver godt helbred, modløshed udtørrer knoglerne."

Udtørrede knogler: - Hvad mener Bibelen med det? Det er døden, der her tales om. Mangel på glæde er altså livsfarligt.

Man kan spørge, om det ikke er urealistisk altid at skulle være glad?

Nej, det er det ikke ifølge Bibelen. Men problemet er bare, at vores glæde bliver udfordret hele tiden.

Nu spørger du måske: - "Hvordan kan jeg bevare glæden i mit liv?

- Arbejd på andres glæde. Spred glæde omkring dig. Så glæde, så vil du høste glæde. Det er en åndelig lov. Det siger Jesus.

Her er vi så nødt til at gå til Jesus for at drikke af Helligåndens kilde. Forvandlingen af vores tanker og vores indre formår vi ikke selv. Det er Guds værk ved Helligånden. Her rækker vores egne evner og kraft ikke til.

Jeg ved, at mænd kan være vanskelige. Det kan kvinder også. Men brænd ikke dit krudt af på at skændes med din mand. Det er spild af kostbar energi og spild af kostbar tid. Det spild er livet for kort til.

Med venlig hilsen
Orla Lindskov.

Denne uges brevkasse blev bragt i Udfordringen den 18/3 2018. Orla Lindskov vil hurtigst muligt vende tilbage med nye brevkasser og svar til Udfordringens læsere.

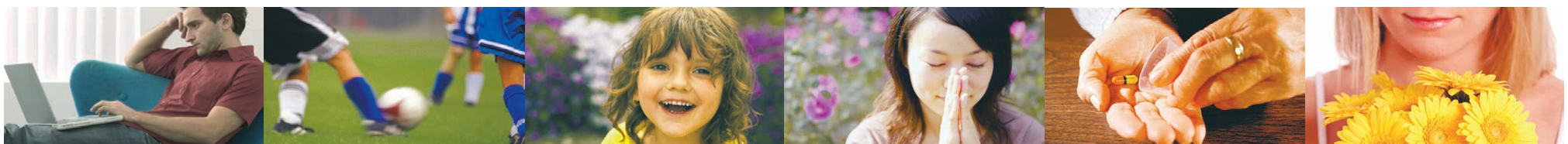

Kommentar til kronikken: "Alkohol eller ej - hvad siger Bibelen egentlig?"


Foto: Josefine Jønsson

Kommentar af Ole Frederiksen Beinthin, præst i Apostolsk Kirke i Nykøbing Falster.

I nummeret af Udfordringen d. 27. august 2023 blev der bragt en kronik af Anne Manning-Pedersen angående Bibelens tale om alkohol.
Manning-Pedersen argumenterer i denne kronik for, at Bibelen taler for total afholdenhed fra alkohol, der anses som værende syndigt at indtage.

Sundhedsidealet og omsorgen for dem, som har svært ved at kontrollere deres alkoholindtag, finder jeg sympatisk, men argumenterne finder jeg problematiske og uden sans for god skriftudlægning, respekt for kirkens historie og Bibelens kontekst.

Børn drak øl og vin

Det første argument, Manning-Pedersen fremfører, er, at ordene 'yayin' og 'oinos', som er hhv. hebraisk og græske betegnelser for vin, også kan oversættes med druesaft.

Hun henviser i den forbindelse til teksten i Klagesangene 2, 11-12, hvor der berettes om babyer, der længes efter brød og vin.

I vores samfund er det ganske vist utænkeligt, at forældre ville servere vin til deres børn, men i oldtiden har det ofte været en nødvendighed, da rent drikkevand var en mangelvare.

Ofte blandede man vand med vin for, at den fermenterede drik kunne rense vandet - en evne ufermenteret druesaft ikke har.

Danske børn drak også øl frem til 1600-tallet af samme årsag.

Der lå altså en omsorg for børnenes sundhed i at give dem vin i stedet for vand, hvorimod forholdene i dag byder os noget andet.

Vin - ikke druesaft

Manning-Pedersen påpeger ganske rigtigt, at ord ændrer betydning over tid og henviser i den forbindelse til, at ordet druesaft (på engelsk går jeg ud fra?), først blev optaget i Webster's Dictionary i 1896.

Lingvistik er spændende og nødvendigt i arbejdet med bibelsk tekster, men jeg anser det, i denne sag, som mere meningsfyldt at søge i den græske og hebraiske tekst og de pågældende ords brug i Bibelen, end i det engelske sprog og den arkaiske King James Bible.

Slår man ordet 'oinos' op i fx NIDOTTE (et græsk-engelsk bibelleksikon) eller LSJ's Greek-English Lexicon eller i Strongs Greek Lexicon for den sags skyld, fremgår det klart og tydeligt, at 'oinos' er en fermenteret drik fremstillet af druer.

Undersøger man det hebraiske 'yayin', vil svaret være det samme.

Så når Jesus laver vand om til vin, og når Paulus opfordrer Timoteus til at drikke lidt vin - vil jeg altså mene, at teksten kun kan læses som: Vin - en fermenteret druedrik.

Jeg er ikke selv vinbonde, og min viden om emnet er kun baseret på, hvad jeg har kunnet læse mig til, men umiddelbart vil det også have været svært at servere ufermenteret druesaft, da druernes skaller rummer naturlig gær, og relativt hurtigt begynder gæring, når druerne presses - særligt ved israelske temperaturer omkring vinhøsten.

For at undgå dette, skal man umiddelbart pasteurisere saften, en proces, der først blev opfundet i 1864.

Gode og dårlige sider

Manning-Pedersen argumenterer også for, at når Jesus taler om "den nye vin", må det have været ugæret.

Som jeg forstår argumentet, er ny vin altså ugæret vin og gammel vin gæret vin?

Men heller ikke her holder argumentationen, for i Apostlenes Gerninger 2, 13 bliver disciplene netop hånet med, at de nok bare er fulde - af ny vin.

I den danske 1992 oversættelse af Bibelen optræder ordet "vin" mere end 200 gange.

En reel gennemgang af emnet ville kræve mere spalteplads, end et modsvar bør kræve, men grundlæggende kan det påpeges, at alkohol har nogle farlige skyggesider.

Vi ser, hvordan Noas druk fører til forbandelsen af Kana'an, og hvordan Lots døtre drikker ham fuld og forfører ham.

Der gives advarsler mod at drikke sig fuld, og præster og naziræere får særlig besked på at holde sig (for en tid) fra alkohol.

Men vi ser også vinen blive nævnt positivt.

I Esajas' bog beskrives ligefrem, hvordan Herren vil bringe et festmåltid med ædel, lagret vin (Esajas 25, 6) og i Ordsprogenes bog 9, 1-6 læser vi om Visdommen, der byder vin, hun har blandet.

Det er selvfølgelig symbolsk, men ikke desto mindre er vinen symbol på noget positivt.

Kirkefædre var tilhængerere af at drikke vin og øl

Kirkehistorisk har brugen af alkohol ganske rigtigt været diskuteret - men ikke umiddelbart så heftigt, som Manning-Pedersen lægger op til.

Prominente kirkefædre som Clement af Alexandria, Augustin og Johannes Chrysostom advarede alle mod at drikke sig fulde, men anså ellers vinen som en god gave fra Gud. Clement af Alexandria anbefalede fx at drikke lidt efter en lang arbejdsdag.

Katolske munke, Calvin, Luther, Knox og senere de engelske puritanere var enstemmigt tilhængere af at drikke vin og øl.

Både kirkehistorien og Bibelen vidner altså om en tilgang til alkohol, hvor man er bevidst om farerne ved indtaget, men også ser velsignelsen.

Det er en tilgang, som minder meget om, hvordan Bibelen også behandler andre emner, som fx sex.

Sex er Guds gode gave til mennesket - skabt til nydelse og glæde, men bruger vi vores seksualitet forkert, bliver det syndigt og bringer os til fald.

Samvittighedsfrihed

"Kristus skal styre mit liv" skriver Manning-Pedersen, til dette bør svaret altid være "Ja og AMEN", men det er netop Kristus, der skal styre vores liv og ikke menneskelige tillæg til loven.

Når Manning-Pedersen af princip mener, at man skal afstå fra ting, der kan bruges syndigt, så vil det i yderste konsekvens betyde, at vi begynder at kalde "rent" for "urent" og dermed ignorerer Peters syn i Apg. 10.

Vi skal ikke lægge byrder på hinanden, som Gud ikke har givet os, og når det kommer til alkohol, er der samvittighedsfrihed.

Den, som med god samvittighed kan nyde alkoholen, kan frit gøre dette og sige Gud tak, den, som ikke kan, bør sige Gud tak for, at han er opmærksom på sin egen begrænsning, og så skal begge dele gøres i kærlighed.

Jeg sætter ikke vin frem, hvis jeg er i selskab med en bror, som ikke drikker vin. Jeg respekterer hans samvittighed og vil til enhver tid hellere afstå fra vinens glæder end at bringe ham til fald.

Må sortere i egne forestillinger

Afslutningsvis kan det måske undre, at jeg bruger en masse tid på at besvare denne kronik - for når alt kommer til alt, hvor vigtigt er det så for mig at kunne drikke vin? Ikke voldsomt vigtigt.

Tilgangen og behandlingen af Guds ord ligger mig til gengæld stærkt på sinde, og i denne sag mener jeg, at Manning-Pedersens argumentation er både mangelfuld og i modstrid med Bibelen og traditionen, og selvom hun ellers kan være en dygtig bibellærer, så må Bibelens ord altid stå over vores egen idé om, hvad der er godt og rigtigt.

I kronikken går Manning-Pedersen i rette med Jesus, når han laver vand til vin. Det kan Kristus da ikke finde på. Men jo, det kan han, og det gjorde han, og ingen bør kalde et Guds mirakel for synd.

Som bibellærer og dermed talerør for Kongen, må man til enhver tid sortere ud i egne forestillinger og søge skriften og Ånden for svar.

Når vi ikke gør dette, risikerer vi at lægge byrder på mennesker, som ikke har hjemmel i ordet.

Jeg tror ikke, at Manning-Pedersen bevidst gør dette, men ikke desto mindre bør tilfælde af vranglære ikke stå uimodsagt.

Kronikker, debatindlæg og kommentarer er udtryk for skribentens egen holdning og ikke nødvendigvis Udfordringens.





Kristne i Sharda Nagar, Madhya Pradesh var samlede i en husmenighed, da hinduekstremister brød ind og forstyrrede gudstjenesten. (Skærmbillede: Morning Star News)

Politiet i Indien kræver at kirker giver oplysninger om aktiviteter

Politiet har udstedt spørgeskemaer til mindst 40 kirker i Indore i staten Madhya Pradesh for at søge information, som kristne frygter vil blive brugt af hinduistiske ekstremister til at angribe dem, siger kilder ifølge Morning Star News.

Spørgeskemaerne er påtrængende og diskriminerende, da de kun blev sendt til kristne, siger kirkeledere.

"Vi kontaktede politikommissæren og fortalte ham, at det er en uretfærdig ordre og meget diskriminerende - hvorfor kun kristne?" fortæller kirkelederne. Og den katolske biskop Chacko Thottumarickal udtaler til lokale medier: "Spørgsmålene i brevet er også meget mistænkelige. Det er ikke skrevet i en god ånd."

Spørgeskemaet med 16 punkter, der er udstedt af den assisterende politimester fra Indores informationscenter, blev sendt til alle politistationer i byen.

Fordi politiet ønskede oplysninger om evangelisering og andre aktiviteter, samt kirkernes formål og evt. udenlandsk finansiering, har flere menigheder valgt at gå under jorden og nøjes med online-møder.

"Denne information ville blive delt med de anti-kristne elementer, som vil storme ind i kirkerne og forårsage tumult," siger kilden til Morning Star News. "Det viser tydeligt, at politiet og Hindutva-grupperne [hindunationalister, red.] arbejder hånd i hånd," skriver Morning Star News.

Bodil

Nigeriansk domstol bekræfter kvindes ret til at konvertere fra islam til kristendommen

En højesteretsdomstol i det nordlige Nigeria har fastslået, at en 18-årig kristen konvertit, som trues på livet af familiemedlemmer, har en grundlæggende ret til at skifte religion, i dette tilfælde fra islam til kristendom.



Sean Nelson er juridisk konsulent for ADF International. Foto: ADF Int.

Det skriver Christian Today på baggrund af oplysninger fra menneskerettighedsgruppen ADF International.

Den 18-årige "Mary Olowe" (dæknavn) blev udsat for dødstrusler fra sin far og brødre efter at have konverteret til kristendommen. Hendes mor hjalp hende med at flygte i sikkerhed i et kristent samfund, før hun søgte juridisk beskyttelse gennem et tilhold. Og det er nu sket, ifølge ADF.

"Mary Olowes" familie har ikke anket kendelsen.

"Vi er lettede over, at Mary har fundet beskyttelse mod disse sandsynlige trusler, og at domstolen anerkendte hendes grundlæggende ret til at konvertere fra islam til kristendom," sagde ADF's juridiske rådgiver Sean Nelson i en erklæring.

"Ingen person bør forfølges, chikaneres eller trues med døden for deres tro eller for at konvertere fra en tro til en anden. Kristne konvertitter fra islam i Nigeria nægtes ofte muligheden for frit at udleve deres tro på grund af målrettede trusler og angreb mod dem, selv fra deres familiemedlemmer," tilføjede Nelson.

Sidste år blev en 25-årig kristen studerende, Deborah Emmanuel, tævet ihjel af sine muslimske klassekammerater i Nigerias nordvestlige Sokoto-stat. Deborahs klassekammerater begrundede angrebet med, at hun havde sendt en blasfemisk WhatsApp-besked til en klassekammerat, skriver CT.

Bodil



Hospitalsskibet Global Mercy sejlede fra Tenerife og lagde den 23. august til Sierra Leones hovedstad, Freetown. Foto: Fred Bølge. Indsat foto: Dr. Mustapha Kabba stod klar på kajen, da Global Mercy ankom. Foto: Caleb Brumley

Hospitalsskib tilbyder gratis operationer i Freetown:

Sierra Leone har kun fem kirurger til otte millioner mennesker

Sierra Leone kunne sidste tirsdag byde det splinternye hospitalsskib Global Mercy velkommen til Freetown.

Fem kirurger til otte millioner indbyggere. Sådan ser virkeligheden ud i det vestafrikanske land, Sierra Leone, hvor behovet for lægehjælp og uddannelse af lokalt sundhedspersonale er mere udtalt end langt de fleste andre steder på kloden.

Global Mercy ligger nu til kaj i hovedstaden for at tilbyde gratis uddannelse og operationer til gavn for tusinder af mennesker med desperat behov for hjælp.

Den internationale hjælpeorganisation Mercy Ships er inviteret af Sierra Leones præsident, Julius Maada Bio, til at hjælpe landets befolkning. Det er sjette gang, at Mercy Ships besøger Sierra Leone, og frem til juni 2024 vil Mercy Ships i samarbejde med sundhedsministeriet tilbyde gratis specialiserede operationer til befolkningen foruden målrettet træning af sundhedspersonale i overensstemmelse med landets gældende sundhedsplan.



Medlemmer af Country Engagement Team fejrede skibets ankomst til Queen Elizabeth II-kajen i Freetown. Foto: Caleb Brumley



Også akrobater optrådte på kajen under ankomstceremonien. Foto: Elizabeth Page Brumley

Regeringen takker for samarbejdet

Ifølge Dr. Mustapha S. Kabbe, Deputy Chief Medical Officer for Clinical Services, Ministry of Health and Sanitation i Sierra Leone, er der "med kun fem uddannede kirurger til en befolkning på otte millioner i Sierra Leone massiv mangel på adgang til lægehjælp".

Præsident Julius Maada Bio bød Mercy Ships velkommen med ordene: "Regeringens samarbejde med Mercy Ships afspejler vores vision om et robust sundhedssystem i Sierra Leone. Det er et partnerskab, der styrker vores skridt mod en sundere nation og en lysere fremtid for alle."

2.350 sikre operationer

Mercy Ships' partnerskab med Sierra Leone går helt tilbage til 1992, hvor hospitalsskibet Anastasis lagde til i landet for første gang. Siden da er Mercy Ships vendt tilbage i årene 2001– 2004 efter borgerkrigen i landet og igen i 2011. Og i løbet af de kommende 10 måneder forventer Mercy Ships at udføre 2.350 sikre, gratis operationer ombord på Global Mercy. Alt arbejdet på skibet udføres af professionelle frivillige fra hele verden.

Operationerne er kirurgiske og omfatter tumorfjernelse, korrektion af læbe- og ganespalte, fjernelse af grå og grøn stær, ortopædi og rekonstruktionsplastik. Forud for Global Mercys ankomst har lokale patientudvælgelses-teams otte steder i landet udvalgt og registreret de patienter, som skal have en operation.

Under opholdet vil Mercy Ships i samarbejde med nationale og internationale partnere sideløbende uddanne og træne flere end 200 lokale sundhedsfaglige inden for eksempelvis kirurgi, sygepleje og anæstesi, og effekten af Mercy Ships' besøg vil derfor strække sig langt ud over den periode, hvor hospitalsskibet ligger ved kaj.

Sierra Leone

Det vestafrikanske land Sierra Leone var hårdt ramt af Ebola i perioden 2014-16, hvor en stor del af sundhedssektoren fik smitten. Der er fortsat mangel på kvalificeret sundhedspersonale som følge af en utilstrækkelig infrastruktur på sundhedsområdet.

Efterspørgslen efter kirurgiske indgreb overskrider betydeligt de tilgængelige ressourcer, da landet kun har fem uddannede kirurger.

Global Mercy

Mercy Ships nyeste skib, Global Mercy, er verdens største civile hospitalsskib og udstyret med topmoderne faciliteter, der giver mulighed for at udføre komplekse operationer og give lægehjælp i verdens fattigste lande.

Skibet er udstyret med seks operationsstuer, en intensivafdeling, laboratorium og røntgenfaciliteter og har kapacitet til at huse over 600 besætningsmedlemmer som består af frivillige fra hele verden, også fra Sierra Leone.

Man kan læse mere om Mercy Ships på: www.mercyships.dk

Bodil



- Ytringsfriheden gælder også det, vi finder usmageligt, fastslog Nazila Ghanea, der er FN's særlige rapportør for tros- og livssynsfrihed. Foto: Stein Gudvangen, KPK.



- Vi har fået løftet temaet op på et højt niveau, sagde generalsekretær Ed Brown fra Stefanusalliansen efter FN-dagen om trosforfølgelse sidste tirsdag. Foto: Stein Gudvangen, KPK.

FN-dag tegnede dystert billede af global trosforfølgelse

FN-dagen for ofre for vold på grund af religion eller tro blev markeret for første gang i Norge. Situationen på området er dyster i mange lande.

Af Stein Gudvangen, KPK

Stortingsrepræsentant Abid Raja påpegede i Oslo Rådhus, at situationen er mørk globalt set. Hele 85 procent af verdens befolkning lever under regimer, der sætter stærke begrænsninger for trosfriheden og mulighederne for at ytre sig kritisk om tro, påpegede han.

Raja er initiativtageren bag det parlamentariske netværk IPPForB (*The International Panel of Parliamentarians for Freedom of Religion or Belief*), som blev dannet i 2014.

Mere vold

Vold mod religiøse minoriteter er stigende i verden, hvilket FN tog højde for i 2019, da "FN-dagen for ofre for vold på grund af religion eller tro" blev etableret.

Siden har det - grundet corona-pandemien - været udfordrende at få markeret dagen. I Norge skete det for første gang i forrige uge med den norske Helsinki-komité, Samvirkerådet for tros- og livssynssamfund og Stefanusalliansen som værter. Oslo Kommune stillede lokaler i Rådhuset til rådighed.

Et dystert billede globalt

Markeringen var en af de første i verden, ud over nogle digitale møder under pandemien. Der var en fysisk samling i USA sidste år, men ellers har det været tyndt.

Det var FN's Generalforsamling, der besluttede, at den 22. august skulle være en international dag med fokus på ofre for vold baseret på religion og tro. FN reagerede på det voldelige angreb på yezidier under krigen i Syrien, som også bredte sig til det nordlige Irak. Angrebet fandt sted den 2. august 2014, da IS-styrker angreb byen Sinjar i det nordlige Irak. Brutaliteten mod det religiøse mindretal var så stor, at hele yezidisamfundet er truet.

Beskyldning om blasfemi

FN's særlige rapportør for religions- og trosfrihed, Nazila Ghanea, var tirsdag en fremtrædende gæst. Hun henviste netop til forfølgelsen af yezidierne, da hun talte om oprettelsen af den nye FN-dag.

Hun fastholdt, at forskellige landes blasfemilove ofte er et problem, fordi de kolliderer med idealerne om tros- og ytringsfrihed. Blasfemilovgivning bruges mange steder til at legitimere eller tilskynde til vold mod mennesker, der kritiserer religion eller tilhører en religiøs minoritet.

Det er ikke kun mennesker, der er knyttet til en bestemt religion, der bliver ramt, men også mennesker, der kalder sig ateister. Ikke mindst i mange muslimske samfund fordømmes ateisme som noget blasfemisk.

Lang liste

Ghanea pegede på en lang række eksempler og lande, hvor tros- og ytringsfriheden er begrænset.



Abid Raja påpegede, at 85 procent af verdens befolkning lever under regimer, der sætter stærke begrænsninger for religionsfriheden og muligheden for at ytre sig kritisk om tro. Foto: Stein Gudvangen, KPK.

Blandt flere sager, hun har arbejdet på, fremhævede hun den kristne præst Keshav Raj Acharya fra Nepal, som blev arresteret flere gange i 2020 og 2021. Han blev anklaget for at sige, at ved at konvertere kunne folk blive beskyttet mod coronavirus. Acharya benægtede, at han havde spredt falsk information, men sagde i stedet, at han havde bedt til Gud om at stoppe det.

Præsten blev anklaget ud fra Nepals blasfemiparagraf, der forbyder at "såre religiøse følelser" i det hindudominerede land.

Anklageskriftet blev senere frafaldet, men Ghanea har over for Nepal påpeget det problematiske ved love, der kan føre til sådanne anklager.

Præsten bliver senere idømt to års fængsel for påstået tvangskonvertering, en anklage, han på det kraftigste bestrider. Han er blevet løsladt mod kaution og har anket dommen til Højesteret, hvor den er blevet udsat fire gange, senest til den 6. oktober.

Universitetslæreren Junaid Hafeez blev arresteret i Pakistan i 2013 for blasfemi, fordi han angiveligt fremlagde ateistisk materiale. I 2019 blev han dømt til døden, men sagen er anket.

Ghanea og hendes personale har sammen med forskellige menneskerettighedsorganisationer fulgt sagen tæt og kritiseret Pakistan både for lovgivningen og den juridiske behandling.

Britiske Nazila Ghanea har selv iranske rødder og er bahai. Hun gjorde også opmærksom på situationen i Iran. Der har kristne været fængslet for deres tro i årtier, især dem, der har forladt islam. Derudover er over 100 bahaier blevet arresteret denne sommer.

Hun henviste ellers til sagen om Salman Rushdie, de tragiske konsekvenser af den iranske dødsdom mod forfatteren og knivangrebet i USA i 2022, hvor han mistede synet på det ene øje og nu kun kan bruge den ene hånd.

- Ytringsfriheden gælder også for det, vi finder usmageligt, fastslog Ghanea lakonisk og pegede på sagen om Gáspár Békés fra Ungarn, der har modtaget dødstrusler, fordi han er ateist og mistede sit job som offentligt ansat på grund af offentligt pres. Ghanea og Abid Raja mødte Békés for nylig.

- Det er en ære at møde mennesker, der har været udsat for det her, sagde Ghanea.

Hun påpegede endvidere, at det ikke kun er blasfemitiltalte, der udsættes for pres, trusler, vold og retsforfølgelse. Det samme sker med de advokater, der repræsenterer dem i retslokalerne. I Pakistan risikerer advokater selv at blive anklaget, blot fordi de forsvarer den anklagede, og når advokaten selv skal have en advokat, bliver vedkommende også udsat for den samme behandling.

Det samme er sket for journalister, der ikke har gjort andet end at nævne sagerne.

- Det har vi set i et land som Tadsjikistan, sagde Ghanea, der konkluderede, at det overordnede spørgsmål om respekt og sameksistens ikke er et emne, der vil forsvinde.

- Vi bør bekymre os om tilstanden af disse rettigheder i hele verden, og der er ingen konkurrence mellem forskellige lande, understregede hun.

Succes

Stefanusalliansen er en af de tre organisationer, der stod bag markeringen den 22. august. De mener, det er vigtigt at have en dag "for ofre, der er ramt af vold på grund af religion eller livssyn".

- Markeringen har været en succes, og vi har kunnet løfte emnet op på et højt niveau, siden statssekretær Andreas Motzfeldt Kravik i Udenrigsministeriet var til stede, og da der også var bred opbakning, siger generalsekretær Ed Brown i Stefanusalliansen til Kristelig Pressekontor.

- Det er utrolig vigtigt, at vi sætter det her på dagsordenen. Fra vores side er det et ønske, at det skal ske årligt fra nu af, for så kan vi rejse emner, som ofte bliver glemt af medierne, samtidig med at vi kan mødes og snakke med samarbejdspartnere i ind- og udland, siger Ed Brown.

Han ser ikke for sig, at et bredt publikum vil involvere sig stærkt, men han ser værdien i, at politiske myndigheder er til stede sammen med forskellige aktører, der dagligt arbejder med spørgsmål om tros- og ytringsfrihed.



Hans Arne Jensen har igennem 54 år studeret Bibelens planter. Her er det dog hans egne planter, der bliver studeret i fællesskab med hustruen Lisbeth Thormann. Foto: Anders Böye.

Det begyndte med sorte sennepskorn

Sorte sennepskorn fra Israel blev starten på en livslang rejse i Bibelens planter. Det blev til flere bøger, som omtaler de planter og planteprodukter, der nævnes i Bibelen.

Af Anders Böye

"Flere tekster er meget detaljerede om dyrkningen af planter. For eksempel i Esajas' Bog, hvor det bliver beskrevet, hvordan en bonde pløjer og harver sin mark. Og dernæst først strøer dild og kommen ud og dernæst sår hvede og byg på marken, mens han dyrker spelt ude i kanten. Det giver et klart indtryk af, hvordan de små marker blev dyrket, ligesom der også er nogle meget omhyggelige beskrivelser af, hvordan man indrettede vingårde. Det er med til at gøre os klogere på samtiden og gøre datidens hverdag konkret for os," fortæller Hans Arne Jensen.

I mere end 54 år har den nu 86-årige botaniker og agronom, dr.agro. Hans Arne Jensen arbejdet med Bibelens planter, urter og træer.

Hans bøger om "Biblens Planter" findes på dansk, italiensk, tysk og nu også på fransk.

I maj 2023 udkom den franske udgave. 'Le monde des plantes de la Bible'.

Noterede alle planter i Bibelen

"I 1969 afsluttede jeg min Ph.d. og arbejdede for Statens frøkontrol på Frederiksberg. En dame havde sendt os en prøve af sennepsfrø fra Israel, som jo omtales i Bibelen i lignelsen om sennepsfrøet. Det var "sort sennep", fandt vi ud af ved at bruge vores frøsamling og bøger," fortæller Hans Arne.

Det startede hans nysgerrighed på Bibelens planter.

"Jeg købte et bundt kartoteks-kort og begyndte i min fritid at læse Bibelen igennem fra A til Z.

Det tog et års tid. Hver gang jeg stødte på en plante, skrev jeg et kort om den pågældende plante. Figentræet var det første, jeg stødte på," fortæller forskeren fra sit hjem i Slagslunde.

Man bliver ikke blind af botanikbriller

Hans Arne Jensen har været overrasket over, hvor stort et indtryk og aftryk, det har sat – at læse og fordybe sig i Bibelens botanik:

"Jeg har fået en dyb indsigt i Bibelens verden. Den er fuld af detaljer og berigende hændelser, og det er blevet en væsentlig del af mig. At bruge så meget tid på at læse i Bibelen smitter af.

Selvom jeg læser med botanikbriller, er jeg bestemt ikke blind for, hvad der står.



Det var sorte sennepskors, der skabte interessen for Bibelens planter. Foto: Anders Böye.

Jeg har fået større og større tillid til Gud ved at arbejde med Bibelens tekster og gennem vores lokale kirke og studiekreds er kristendommen blevet en vigtig del af mit liv."

Planter og træer er ofte nævnt i Bibelen med både symbolsk, åndelig og bogstavelig betydning.

Tro som et sennepsfrø

Det var sennepsfrøet, som blev startskuddet for den lange forskning.

Sennepsfrøet bruges i Bibelen som et billede på noget småt med stort potentiale og kraft, og Jesus bruger flere steder sennepsfrøet som et billede på troen.

I Matthæus Evangeliet 17, 20 har disciplene forgæves forsøgt at helbrede en syg dreng, der på grund af besættelse fik epilepsilignende anfald. Jesus uddriver dæmonen, så drengen bliver rask.

Da disciplene efterfølgende var alene med Jesus, spørger de ham, hvorfor de ikke kunne helbrede drengen på samme måde som Jesus kunne.

Jesus forklarer, at hvis de havde "tro som et sennepsfrø", ville de kunne befale bjergene at flytte sig.

I Lukas Evangeliet 17, 6 beder disciplene Jesus om at få større tro. Til dette svarer Jesus, at hvis de havde "tro som et sennepsfrø", ville de kunne befale et morbærfigentræ, som stod der, at rive sig op med rode og plante sig i havet og det ville gøre det.

Meget lidt litteratur

"Den første plante, der omtales ved navn er Adam og Evas berømte figenblad. Da jeg begyndte at forske, eksisterede der kun en meget begrænset litteratur på dansk om emnet.

Det meste af min læsning skete på Cornell University, USA. Under opholdet indsamlede jeg også oplysninger om, hvor sikkert de bibelske planter kunne bestemmes og om arkæologiske fund og andre kulturhistoriske oplysninger," fortæller Hans Arne Jensen til Udfordringens udsendte i hans hjem, selvfølgelig med navnet Valmuevej.

"Jeg har fået en dyb indsigt i Bibelens verden. Den er fuld af detaljer og berigende hændelser [...] At bruge så meget tid på at læse i Bibelen smitter af."

I over 45 år har Hans Arne Jensen boet på Valmuevej i Slagslunde. Han er gift med Lisbeth Thormann, som er tidligere lærer på Slagslunde Skole.

Lokalt er han kendt som mangeårig leder hos KFUM Spejderne, medlem af Slagslunde menighedsråd i 12 år og gennem 10 år bestyrelsesmedlem af Grundejerforeningen Syd i Slagslunde.

Foredragsholder og guide

Arbejdet med planterne i Bibelen gav anledning til, at Hans Arne gennem årene også har været guide om bibelske planter i Botanisk Have og er foredragsholder om emnet i kirker og andre forsamlinger.

Hans bøger om Bibelens planteverden er udgivet på flere sprog.

Den første bog om emnet 'Bibelens planter' udkom på forlaget Rhodos i 1974.

Den og de senere udgaver er illustreret med 20 helsides farveplancher fra det græske lægehåndskrift "Codex Vindobonensis Medicus Craecus I" fra 1. årh. e. Kr..

Kontakter i Israel

"Efter 1974 fortsatte indsamlingen af oplysninger om arkæologiske fund af de bibelske planter.

Under det botaniske arbejde kom jeg i kontakt med udenlandske forskere, bl.a. fra Israel," fortæller Hans Arne Jensen.

En af dem var professor Kislev, der sendte ham mange afhandlinger om arkæologiske fund af bibelske planter i de bibelske lande. Desuden skrev professor



Hans Arne Jensens liv har i høj grad drejet sig om planter. Derfor er det vel også kun naturligt, at han og hustruen bor på Valmuevej. Foto: Anders Böye.

Otte spørgsmål til dr.agro. Hans Arne Jensen om Bibelens planter

Af Anders Böye

1. Hvilket æble spiste Eva fra kundskabens træ?

”Ingen ved, om det har været et æble, der står træets frugt. Så det kunne også være en figen. Eftersom Adam og Eva senere dækkede sig med figenblade.”

2. Har man fundet levende frø fra Jesus' tid?

”De er alle døde. På nær ét frø. Under udgravningen af den berømte Masada fæstning fandt man et stadig levende palmefrø fra Jesus' tid. Det fik man til at spire og gro i 20 år.”

3. Har vi stadig alle planter fra Jesus' tid?

”Ja, vi har de fleste, nogle kan dog ikke art-bestemmes - fx Gopher træ til Noas Ark, det har jeg stadig ikke fundet løsningen på.”

4. Hvilke planter fra Bibelens tid findes ikke mere?

”Der var en plante, man kaldte den libyske gummiharpiks eller på dansk Galbanum (Ferula gummosa). Det var et meget berømt produkt, som blev vejet op med guld. Den eksisterede fra 500 år før Kristi fødsel op til Kristi fødsel inden den forsvandt.”

”Midlet Silphium var et berømt og meget dyrt lægemiddel udvundet af planten. I de tidlige dage af moderne medicin fandt Silphium sin plads som et universalmiddel. Den romerske forfatter Plinius den Ældres encyklopædiske værk, Naturalis Historia, nævner ofte Silphium. Desuden skrev anerkendte læger som Galen og Hippokrates om deres medicinske praksis ved at bruge Silphium.

5. Hvilke torne var tornekronen skabt af?

”Der findes 60 til 70 forskellige typer torne på Jesu tid. I Danmark har vi en Kristi tornekrone, som er en vortemælk-art, der stammer fra Madagaskar. Kristi tornekrone (Euphorbia milii) har tornede stængler, hvis røde blomsterstande kan minde om bloddråber, men den er det ikke. På Jesus' tid var poterium spinosum en udbredt og anvendt torneplante som brændsel til madlavning. Man kan tænke, at soldaterne ved Golgata også har brugt den til små bål at varme sig ved og dermed også var et naturlig valg til en tornekrone.”

6. Er det de samme torne som i den brændende tornebusk nævnt i 2. Mosebog kap. 3?

”Den israelske professor Zohary fra Jerusalem hjalp mig med at oversætte de hebraiske navne, han sagde, at de havde en lokal busk, som blev kaldt ”Henna”, og det var meget tæt på det hebraiske navn, der anvendes i biblen. Så vi ved det ikke præcist. Men den har stor symbolsk betydning.”

7. Hvilke krydderier og planter indgik i et festmåltid på Jesus' tid?

”Først og fremmest blev man jo budt velkommen med brød og salt.

Et symbol på fred kunne være, at man bød sine gæster velkommen under egen vinstok eller figentræ og drak vand af egen brønd.

Til selve måltidet kunne der være retter, brød, kager baseret på hvede, byg, figner, oliven, rosiner, mandler, dadler, hestebønner, granatæble, sort sennep, salt, koriander foruden fisk, lam, okse, vin og vand.”

Et jødisk festmåltid på Jesu tid ville have været enkelt, men rig på symbolsk betydning.

8. Hvilken type måltider var der i Israel?

Der var tre typer måltider i det gamle Israel: Almindelige, festlige og hellige.

Morgenmåltiderne var normalt enkle og aftenmåltiderne mere udførlige.

Almindelige måltider bestod af brød lavet af hvede og byg, ristet korn, olivenolie og oliven, gryderetter fra linser, bønner og grøntsager, fisk, honning, frugter af alle slags, druer, dadler og figner, rosiner og mejeriprodukter som skyr og oste.

Kødet fra rene dyr blev sjældent spist, normalt kun som en del af hellige måltider og under de mest festlige lejligheder. F.eks. i beretningen om 'den fortabte søn', hvor faderen slagter fedekalven for at fejre sin fortabte søns hjemkomst.



Under udgravningen af den berømte Masada fæstning fandt man et levende palmefrø fra Jesus' tid, som man fik til at spire og gro i 20 år. Foto: Andrew Shiva.

Zohary fra Jerusalem i bogen ”Plants of The Bible” i 1982.

Heri forklarer han, hvilke planter der sandsynligvis lå bag de hebræiske og græske navne i Bibelen:

”Det var spændende og gav en dybere forståelse af de bibelske tekster. Og jeg var overbevist om, at de skulle med i en ny udgave af min bog.

Professor Zohary nævner fx, at det hebræiske ord ”seorah” med sikkerhed kan oversættes til byg. Ordet betyder direkte oversat ”lange hår” og hentyder til den lange stak, der findes på bygkernerne,” fortæller Hans Arne Jensen.

Disse nye og relevante oplysninger blev indføjet i en revideret udgave af ”Bibelens planteverden” fra 2004 fra forlaget Rhodos.

Bogen er ordnet som en opslagsbog over Bibelens ca. 100 kendte og ukendte planter og planteprodukter, begyndende med : Agurk, Akacie, Almug-Træ, Aloe, Alrunebær og sluttende med Tragakant-Gummi, Ukrudt, Vandmelon, Vin, Æble og Øl.

”For hver plante eller planteprodukt er der givet en omtale af alle de steder, hvor den pågældende art er omtalt i Bibelen.

Nogle planter er kun omtalt én gang. I 2. Kongebog kapitel 4 er det eksempelvis omtalt, hvorledes profeten Elisa gør giftig mad, fremstillet af vilde agurker, spiselig.

Andre planter såsom oliven og vin er omtalt i mange beretninger med vidt forskelligt indhold.

Dernæst følger en omtale af, hvilke hebræiske eller græske ord den pågældende plante er gengivet ved i de håndskrifter, som Bibelen er oversat fra.

Kan være svært at identificere

Oversættelsen og identifikationen af de gamle plantenavne er spændende læsning, siger Hans Arne Jensen.

”Identifikationen af navnene på de gamle kulturplanter, så som vin, figen, palme, hvede volder som regel ikke problemer, men ved oversættelse af nogle af de andre gamle plantenavne må den pågældende plantes navn på andre semitiske sprog som aramæisk og arabisk inddrages i diskussionen af, hvilken plante der kan være tale om,” fortæller Hans Arne Jensen.

Engelsk, tysk, italiensk og fransk

I de efterfølgende år blev der arbejdet på en engelsk udgave, som udkom i 2012 under titlen ”Plant World of the Bible”, Author-House, Bloomington, USA.

I 2017 udkom: ”Die Biblische Pflanzenwelt”, fra forlaget Verlag Dr. Kovac, Hamborg.

”Udfordringen ved skrivning af denne udgave var, at der skulle tages hensyn til, at der i de tyske kirker anvendes fire forskellige bibeloversættelser,” fortæller Hans Arne Jensen.

I 2020 udkom bogen på italiensk. I oversættelsen af både den tyske og italienske udgave medvirkede kollegaer fra det internationale frøkontrol-samarbejde.

I maj 2023 udkom så den franske udgave. 'Le monde des plantes de la Bible.

Storhed i et lille frø

Hans Arne Jensen fra Valmuevej giver et eksempel fra Bibelen på storheden i det lille sennepsfrø:

”Hvad ligner Guds rige, og hvad skal jeg sammenligne det med? Det ligner et sennepsfrø, som en mand tog og sådede i sin have; og det voksede og blev til et stort træ, og himlens fugle byggede rede i dets grene,” (Lukas 13, 18-19).

Møder & Arrangementer

Kom og hør
Bjarne Kjær taler

- Søndag 10. September 2023 Kl. 10:30
- SOZO Gospel Kor synger



www.Nyt-Haab.dk
Tlf. 71 95 79 17
Damhus Boulevard 28
2610 Rødovre

PINSEKIRKEN
NYT HÅB

Lovsang og bedemøde hver Onsdag kl 18:30
Alle er velkommen!

klip ud

KIRKEN I KULTURCENTERET

Frokostmøder i "Aktive Seniorer"

Hør spændende foredrag om tro og liv:

6. september 11.30: Flemming Petterson
13. september 11.30: Solfrid Bracher
20. september kl. 11.30: Jørgen Christensen
27. september kl. 11.30: Lars Due Christensen

Efter samlingerne er der fællesskab i Café Kant.
Man kan købe en let frokost, drikke en kop te eller kaffe og nyde fællesskabet.


Flemming Petterson


Solfrid Bracher


Jørgen Christensen


Lars Due Christensen

Aktive Seniorer, Københavns Kulturcenter, Drejervej 11-21, 2400 København NV, Tlf.: 35310010

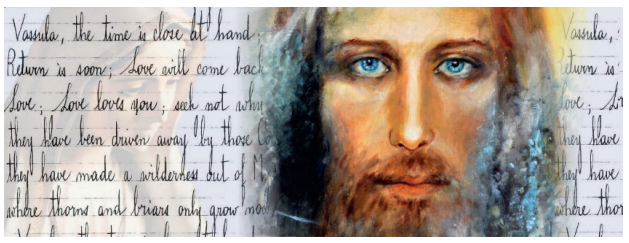

Kristen Profeti i vor tid

Kulturhuset Bispen
Bispebroen 3 (Mødelokale 1)
6100 Haderslev

Onsdag d. 6. september 2023
kl. 19.00 - 21.00

GRATIS ADGANG

Kom og hør Lektor, Theol. Dr.

Niels Christian Hvidt

..give et overblik over emnet kristen profeti med eksempler fra historien og i dag med fokus på Vassula Ryden og "Sandt Liv i Gud" budskaberne.

www.tlig.org **www.slig.dk**

Oase Sønderjylland indbyder:

Søndag d. 10. september
"Et ord til tiden"

Taler: Keld Dahlmann, generalsekretær Dansk Oase

Adr.: Frøforsyningen - Lille Kolstrup 20, 6200 Aabenraa
Evt. nærmere opl.: 22122004 eller oasesoenderjylland.dk

Guds kraft fordriver skizofreni

To mænd (41 og 61 år) kommer gerne i jeres forsamling og beretter om Guds genopretning af ånd, sjæl og legeme efter diagnosen skizofreni.

Skizofreni regnes ellers af psykiatrien som værende livslang.

Vi kommer overalt i DK og vil gerne give vores vidnesbyrd.
Vi ønsker kun udgifter til transport betalt. Kontakt 2865 0747.

Venlig hilsen Klaus og Michael

Se oversigt over priser og deadlines her:
Udfordringen.dk/Annoncer

MIRAKELMØDE I "PERLEPORTEN"

Giv Gud en chance hver søndag kl. 19.00!
Vi forventer Herrens arm udrakt til tegn og undere til ånd, sjæl og legeme.

Gud er god, og Jesus lever og hører bøn.
Kom forventende og gå glad hjem!

MØDET FINDER STED I PINSEKIRKEN NYT HÅB
Damhus Boulevard 28, 2610 Rødovre
BUS 21 HOLDER UDENFOR – GRATIS KAFFEBORD KL. 18.30



50% kombi-rabat
på et web-banner på udfordringen.dk
med ca. 1000 unikke besøg om dagen.
- når du samtidigt har en annonce i avisen
Kontakt 2681 7718 / annoncer@udfordringen.dk

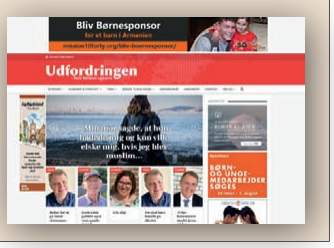

Udfordringen
Jernbanegade 1,
6070 Christiansfeld
Annoncer@
udfordringen.dk
Tlf.: 2681 7718



Erhverv

nærhed & sparring
Revisionsfirmaet
Allan Bernhard


Allan Bernhard
Registreret revisor

Vi tilbyder bl.a.
REVISIONSPAKKEN
FULD-SERVICE-PAKKEN
Se mere på
www.allanbernhard.dk

Ring til mig på 9340 4845 og få en snak om, hvordan vi kan hjælpe dig!



nettolager
ekstra plads til alle
Ring hele døgnet - 70 230 255
Kuvertkundeservice@nettolager.dk

Genbrugsbyg.dk
Salg af brugte byggematerialer 20 62 81 58



CONFIDENTIA
Rådgivning, bestyrelse & foredrag

tillid@confidentia.dk
www.confidentia.dk
+45 2721 3334

LEDELSE MED TILLID
HR | Forandringsledelse | Agile organisationer | Vision og Strategi

Henrik Engelbrekt Refshauge

Verden Hungrer Efter Inspirerende & Kompetent Ledelse for at Navigere i Komplekse, Omskiftelige Omgivelser

AXELTEK
Industri Elektronik
Reperation af frekvensomformere og Cnc-drev
Nørresundby 25 21 31 67

Besøg vores
web-shop på Hosianna.dk
(...også til mobil og iPad)

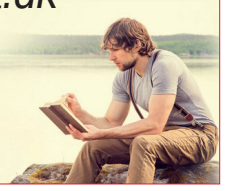

Udfordringens webshop
Hosianna.dk / Bøger / Film / Musik

Annoncér også dit møde eller virksomhed - her i den fælles kristne avis!

Stillinger

ER DU LivogJobs NYE LEDER?

LivogJob Fonden S/I

Brænder du for unge med psykisk og fysisk udviklingshæmning?
Kan du skabe gode og trygge rammer for medarbejdere og de unge?

LivogJob er både STU (ungdomsuddannelse for unge med særlige behov), beskyttet beskæftigelse og botilbud for unge med lettere psykisk og fysisk udviklingshæmning og for unge med medfødt og erhvervet hjerneskade. Fondens grundlag er det kristne livs- og menneskesyn. Vi arbejder målrettet mod udvikling af den unges ressourcer ud fra den enkeltes potentiale.

Dine opgaver og ansvarsområder
- Du leder i dagligdagen og ud fra vores faglige strategi
- Du leder medarbejderne
- Du har kontakt til vores samarbejdspartnere i kommuner

Vores ønsker til dig
- Du vil være med til at skabe en god uddannelse og hverdag for unge med særlige behov
- Du er funderet på et evangelisk-luthersk grundlag
- Du har erfaring med ledelse og økonomistyring eller har et tydeligt ledelsespotentiale
- Du kan omsætte lovgivning og se muligheder

Vi tilbyder
- Et spændende job, hvor de kristne værdier leves ud i praksis
- En engageret og dedikeret medarbejderstab
- En givende og meningsfuld hverdag

Tiltrædelse
1/12 eller efter aftale.

Se fuldt stillingsopslag på **www.livogjob.dk**

Ansøgning
Ansøgningsfrist: 25/9



MentalTouch hjælper LivogJob med at rekruttere til denne stilling.

Yderligere oplysninger kan fås hos Kresten Reuss Kragh-Schmidt på 2968 9668 eller kresten@mentaltouch.dk. Du er også velkommen til at kontakte LivogJobs formand Maria Landkildehus på 2877 8633 eller landkilde@gmail.com.

MentalTouch Rekruttering

KOMBINÉR PRAKTISK ERFARING MED PÆDAGOGISK ARBEJDE!

Er du uddannet håndværker, mekaniker, økonoma, rengøringsassistent, gartner, revisor, it-supporter eller facilitator ... og har lyst til pædagogisk arbejde?

På Solglimt kan vi tilbyde dig en pædagogisk stilling, hvor du samtidig kan gøre gavn med den erfaring, du har fra et andet fag.



Solglimt
Solglimt er en døgninstitution for voksne med psykisk funktionsnedsættelse. Vi bygger på kristne værdier og ønsker en kollega, som deler det grundsyn.



Jobbet
Vi leder efter dig, som brænder for at gøre en forskel for andre og har mod på at tillære nye kompetencer. Du vil gradvist blive trænet og uddannet til det pædagogiske. Og vi vil støtte dig i at tage en meritpædagoguddannelse.

På Solglimt skal du – ud over almene pædagogiske opgaver – bruge dit fag i samspil med beboere eller hjælpe med administrative opgaver.

Nysgerrig?
Se hele stillingsprofilen på **solglimt-vildbjerg.dk**

Kom til orienteringsmøde 27/9 kl. 16-18 – eller kontakt forstander Jan Lavdal på tlf. 2424 9703 eller mail: soljl@diakon.dk

Ansøgning
Ansøgningsfrist: 5/10.
CV o g motiveret ansøgning skal uploades via **solglimt-vildbjerg.dk**

Tiltrædelse: 1/11 eller efter aftale.

SOLGLIMT



HerningFrikirke
Hjerte for mennesker

Brænder du for børn og familiernes trosudvikling i Midtjylland?

Herning Frikirke søger en varm og favnende deltids Børne- og Familiepræst, der elsker børn, og som sammen med vores dedikerede medarbejdere, brænder for at udvikle vores børnearbejde. Samtidig skal du være en samlende faktor og visionsbærer i vores børne- og familiearbejde i en nyoprettet stilling.

- Brænder du for børn og familiernes trosudvikling?
- Har du erfaring med undervisning og åndelig vejledning?
- Er du målrettet og god til at lede og motivere andre?
- Kan du gå forrest i udvikling og samarbejde med andre teams og frivillige teamledere?
- Er du rimelig struktureret og kan gennemføre beslutninger?

Så opfordrer vi dig, der synes dette kunne lyde spændende og "rører noget godt i dig", til at ansøge.

Vi samler mellem 15 og 35 børn om søndagen og et mindre antal i ugens løb. Du kommer til at arbejde sammen med familier, menighedsrådet, kirkens præst og passionerede frivillige. Der refereres i det daglige til menighedens præst.

Stillingen er en 15-20 timers stilling og kræver din tilknytning til Herning Frikirke.
Der indgår aften- og weekendarbejde i stillingen.
Løn efter aftale og 15 % pension, hvoraf 2/3-dele er arbejdsgiverbetalt.
Ansættelse hurtigst muligt, dog senest 1. november 2023.
Ansøgningsfrist senest – d. 24.9. kl. 12.
Forventede samtaler d.26.9 og d. 28.9 efter kl. 15

Yderligere oplysninger fås hos Gopynaarth Thavayoganathan. Telefon 2844 7802.
Ansøgning bedes sendt til gopy@herning-frikirke.dk.

Herning Frikirke er en del af Mosaik netværket og Frikirke-Net. Der er en kontaktflade til 250-350 børn og voksne i alle aldre. Se yderligere: www.herning-frikirke.dk/hvem-er-vi/

Diverse

Sådan kan DU være med til at støtte Udfordringens vigtige tjeneste

Giv gaver via Missionsfonden på konto
9570 - 0006 139450 elller MobilePay 81558

– Skriv hvilket projekt, du vil støtte:

Projekt 5127 - Avisen Udfordringen
Projekt 6125 - Café Missionen
Projekt 5984 - Radiomission i Afrika
Projekt 6133 - Bibelsk Arkæologi og Research

Bemærk:
- Missionfonden har midlertidlig mistet sin fradragsret, læs Udfordringen uge 20.
- Når du støtter, accepterer du samtidig, at navn og beløb må gives fra Missionfonden til Udfordringen.


Udfordringen
... den kristne ugeavis
Søndag den 30. juli 2023 • Uge 31 • Årgang 51
Reportager fra sommercamps 2023:
Plus-Oase i Odder - side 4
SommerOase i Horsens - side 9
Lindenborg ved Roskilde - side 12
Sarons Slette i Gatten - side 13
Apostolsk Sommercamp - side 13
Interview med "Guds gidsel" - side 3
Norine Brunsons far drev mission bag jerntæppet - side 4
Dansk Balkan Mission samler ind:
Vandfiltre og solceller skal hjælpe i Ukraine - side 10
Hans plan og min skrøbelighed
Mor med mindre
Voldsom Visdom

Vær med til at sikre Udfordringen.

Overvej en gave til Udfordringen!

Møder med fhv. redaktør Henri Nissen



Aftal et møde med Henri Nissen, og vær med til at gøre Udfordringen kendt og læst. Kontakt henri@udfordringen.dk eller tlf. 51 31 65 99.

3.9. kl. 10 Nyt Håb, Damhus Blvd. 28, **Rødovre**: Babelstårnet.
30.9.kl. 14 Tale ved Gideonit-dagen i **Brande**.
23.11.kl.14 Fristedet, Kirkecentret, **Vejle**: Hvad driver dig?
15.1.24 kl. 10 Kristelig Landmandforenings landsmøde, **Skjern** Missionshus: Jes i Krig - kristen i krig.
14.3.24 kl. 14 LM i **Haderslev**: Hvad siger Guds ord - til os?

Bøn for Danmark d. 2. torsdag kl. 19 hver måned på Udfordringen.

Kristent Bogcenter
kristentbogcenter.dk
Mange bøger på lager - tlf. 66113313


HUSET MED DE MANGE BOLIGER

Løs ugens kryds og tværs - og vind et gavekort!

Træn hjernecellerne – og vind måske et gavekort!

Vinder i kryds & tværs uge 34:

Kirsten Pahus

Kodeord: Potteplanter

Du kan også vinde et gavekort på 150 kr. til Hosianna.dk, hvis du finder kodeordet i denne uge ved at sammensætte de bogstaver, der står i felterne med tal.

Skriv kodeordet og send det sammen med dit navn og din adresse til mail@udfordringen.dk eller til Udfordringen, Jernbanegade 1, 6070 Christiansfeld.

Kodeordet skal være Udfordringen i hænde senest **tirsdag den 12.09.2023.** Vinderen offentliggøres i avisen søndag 19. september.

Obs! Du kan IKKE benytte den portofri kupon på bagsiden til at indsende koden.

Blandt de indsendte løsninger trækkes hver uge lod om et gavekort på 150 kr. til Hosianna.dk, vælg mellem bøger, cd'er og film.

Kryds og tværsen leveres af bureauet Kehlet Aps, Varde.

God fornøjelse og god sommer!



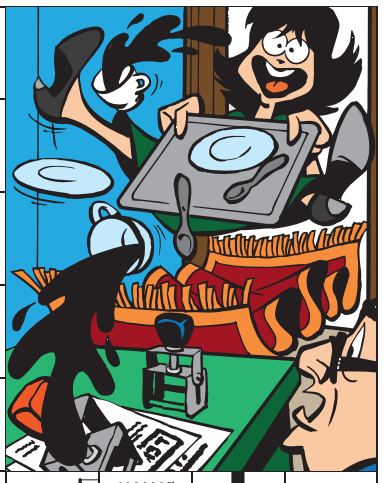



Find flere end 1.000 varer på Hosianna.dk

Bøger, film, musik, m.m.

Abonnenter får 5 pct. rabat.



Giv et abonnement i gave!

Et abonnement på Udfordringen er en gave som varer længe!
- Med den trykte avis har man også adgang til alle artikler på nettet.

Bestil pr. mail på abonnement@udfordringen.dk eller ring på tlf. 7456 2202.





Hvem er vores næste? Det spørgsmål svarer præst Thomas Neergaard på ved søndagens gudstjeneste fra Sct. Jørgens Kirke i Svendborg. Se DR gudstjenesten på DR 1 kl. 10.00 og kl. 15.00 på DR 2 søndag d. 3. september. Foto: Carsten Mud, DR

Radio - tro på P1

Søndag 3/9
08.05 Pilgrim i mødet med håb
Mette Nielsen tror på betydningen af nærvær og kærlighed i mødet mellem mennesker og i mødet med sig selv. Derfor har hun fulgt sit kald og virker mellem flygtninge i Grækenland, hvor bøn er en vigtig for hendes arbejde. (Sendes også 4.03).

09.05: Bibelen Leth fortalt
Kristian Leth genfortolker bibelfortællinger ind i vores samtid. Produceret for DR af Munck Studios København. (Genduds. fra torsdag)

10:03 Gudstjeneste
Gudstjeneste fra Lindevang Kirke, Københavns stift. 13. søndag efter trinitatis.
Prædikant: Jonas Lucas Christy



Jonas Lucas Christy

Salmer:
DDS 728:
Du gav mig, o Herre, en lod af din jord
DDS 696: Kærlighed er lysets kilde
Det var ved et tilfælde
Nr. i Kirkesangbogen: 878
DDS 370: Menneske, din egen magt
DDS 366: Nogen må våge i verdens nat

11.03 Hvad ville Jesus have sagt?
Vi vil allesammen gerne gøre vores bedste. Men det er ikke altid vi ved, hvad det bedste er. Og hvem spørger vi, når vi er i tvivl? Hvad med at spørge det, ifølge kristendommen, mest perfekte menneske? Jesus. Hvad ville han have sagt til dig i den situation, du står i? Hvad ville Jesus have sagt: For dig, der elsker Jesus, dig, der ikke ved hvem Jesus er, og dig, der leder efter argumenter for, hvorfor vi overhovedet nogensinde har fundet på at lave radio om ham.
Du altid kan skrive dine spørgsmål til Jesus@dr.dk.
Vært: Iben Maria Zeuthen.
(Sendes også torsdag 20.03).

Torsdag 7/9
10.03 Bibelen Leth fortalt
Forfatter Kristian Leth mener, at Bibelen er verdens vigtigste bog. Journalist Lauge Hendriksen læser de hellige skrifter for første gang. Sammen forsøger de at besvare spørgsmålet: Kan vi overhovedet forstå os selv og det samfund, vi lever i, hvis ikke vi forstår Bibelen? (Sendes også lørdag 19.03 og søndag 9.05).

Søndag 10/9
08.05 Pilgrim - på rejse i troens univers

10:03 Gudstjeneste
Digtergudstjeneste 3:3.
Lundehus Kirke, Københavns stift.
14. søndag efter trinitatis
Medvirkende:
Prædikant: Julie Damlund
Digter: Mirian Due
Vært: Katarina Lewkovitch
Salmer:
Kirkesangbogen nr. 792 Lys og lindring
Kirkesangbogen nr. 826 Når dagen synker ned i knæ
DDS 508: Bryd frem mit hjertes trang at lindre
DDS 313 Kom regn af det høje

Udvalgte programmer på DR / Kristne TV-kanaler

DR 1

Søndag 3/9
10.00: Til gudstjeneste: Hvem er vores næste? - Sarah Smed
At vi skal hjælpe dem, der har brug for det, det er udgangspunktet for søndagens gudstjeneste ved præst Thomas Neergaard. Derfor har Sofie Østergaard inviteret en særlig næstekærlig gæst med i kirke, nemlig leder af Danmarks Forsorgsmuseum Sarah Smed. Til en samtale om, hvordan vi mennesker kan være den barmhjertige samaritaner og være næste for hinanden? Sendes også på DR 2 kl. 15.00.

DR 2

Søndag 3/9
14.40 5 Skarpe om kristendommens danske historie
Kristendommen har i mere end 1000 år været Danmarks dominerende religion, og den udmærker sig ved ikke bare at handle om tro, men også at have haft betydende indflydelse på landets politik og kultur i stort og småt. Vi giver dig 5 skarpe, der skærer ind til benet på kristendommens danske historie. De 5 skarpe: Danmarks kristning. Reformationen. Grundtvig. Grundloven. Kvindelige præster.
Medvirkende: Lektor Povl Götke.

15.00 Til gudstjeneste i Ishøj Kirke: Ord og musik om ensomhed
Genudsendelse fra DR 1 kl. 10.00.

Lørdag 9/9
18.55 Før Søndagen
Kendte danskere og DR's ensembler fortolker den danske salmeskat i ord og musik. I aften tager musikeren Karen Mukupa fat på salmen "Menneske din egen magt".

KKR/TV i DK

Se kristent tv døgnet rundt her:
1. I hele landet på dit tv med en KKR tv-boks. Bestilles på www.kkr.dk / seerklubben@kkr-tv.dk eller tlf/sms: 35 31 00 57.
2. I hovedstadsområdet med stue-, tag- eller fællesantenne (DVB-T2) hele døgnet.
3. På computer, tablet eller mobil: www.kkr.dk.
Programoversigt på: kkr.dk

GOD TV

Tlf. 98 90 91 50
Email: info.scandinavia@god.tv
GOD TV kan ses overalt. Download en app til iPhone, iPad eller Android eller se www.god.tv, hvor der findes 20 web kanaler 24/7. **GOD Channel** kan også ses 24/7 via parabol: ASTRA 4A 5º Ø Frekvens: 11.996 GHz, Polarisation: H, Symbol Rate: 27,500 Symbol/s: FEC: ¾. Kan også modtages fra Hotbird 13° øst og Eurobird 28,5° øst. Indgår i TV-pakken hos MoreTv. Findes i mange bredbånds- og kabelnet.

FGP-TV

FGP-Huset, Nygade 17,
3782 Klemensker, Tlf. 40870533
E-mail: post@FGP.dk
Udsendelserne kan ses på FGP-TVs hjemmeside:
www.FGP.dk (Menupunkt: FGP-TVs IT-kanal) – døgnet rundt.
Derudover minimum fire gange ugentlig på GospelChannel.
Blandt andet onsdage
kl. 19.00 og lørdage kl. 11.30.
GospelChannel er en gratis kanal på bl.a. CanalDigital

Loveworld TV

Kanal ASTRA 2a, 2b, 2d
28,2 grader E= øst. Engelsk kanal.
Undervisning og helbredelsesudsendelser. Ekstra parabol muligvis nødvendig. Program og yderligere info.: www.loveworldtv.co.uk/

More 2 life TV

Regionalt TV i MUX 1. Kanal Nord: Mandag - tirsdag 8:30, onsdag 23:00, torsdag 21:00, lørdag 10:00, søndag 11:00.
Kanal Øst: Mandag - torsdag 8:30, lørdag 11:30, søndag 15:00.
Kanal Hovedstaden: Tirsdag 11:00, onsdag 15:30, torsdag 11:00, fredag 05:00.

Airport UCB TV

Sender på regionale digitale net
www.ucb.dk/ucbtv.htm
Hovedstaden (Airport TV)
Mandag 07.30-08.00, torsdag 05.30-06.00, søndag 08.30-09.00, søndag 15.30-16.00.

Revelation

Kanal ASTRA 2a, 2b, 2d - 28,2 grader E= øst. Engelsk kanal. Undervisning / forbøn for syge. Ekstra parabol muligvis nødvendig. Program og teknisk support: www.revelationtv.com

SAT-7

Fire tv-kanaler som kan ses på Appen SAT-7 Plus:
• SAT-7 ARABIC (for familier på arabisk)
• SAT-7 KIDS (for børn på arabisk)
• SAT-7 PARS (for persisktalende seere i primært Iran, Afghanistan og Tadsjikistan)
• SAT-7 TÜRK (for tyrkisktalende seere i primært Tyrkiet og Aserbajdsjan)
Se mere på www.sat7.org og facebook.com/SAT7Network

Andre kanaler

På Thor 1º vest:
Vision Norge, Gospel Channel
Fr. 11247 Pol V Sr 24500 Fec 7/8.
På Astra 1 19,2o øst: Bibel TV Fr. 10832 Pol H SR 22000 Fec 5/6.
Astra 2 28,5o øst:
TBN Europe Revelation

MORE TV

Danmarks billigste TV-udbyder MoreTV tilbyder i deres grundpakke også 6 kristne tv-kanaler:
*** KKR-TV** - Københavns Kristne TV har siden 1984 produceret og sendt tv ud fra et kristent livssyn.
*** GOD TV** - international kristen TV kanal.
*** NRB-TV** - en kanal som også har nyhedsstof, set fra en kristen vinkel.
*** Visjon Norge** - en norsk kristen tv-station, der blev lanceret i 2003 som den første skandinaviske kristne tv-kanal 24 timer i døgnet.
*** Vision Sverige** - en søsterkanal til den norske Visjon Norge. Begyndte at sende 2015.
*** Kanal 10 Norge** - klassisk kristen undervisning
Se mere på: www.moretv.dk



Morgenandagten på DR2 og P2

Morgenandagten fra Domkirken i København sendes på P2 og DR 2 alle dage fra mandag til lørdag kl. 8.05.
Den 20 minutters udsendelse varetages på skift af kirkens præster.
28.8: v/ Johannes Gregers Jensen.
29.8 - 2.9: v/ Stine Munch

Tysksproget TV

Tysksprogede TV-Kanaler med satellitmodtagelse: Canal Digital: Via Astra modtages bibeltv.de og hopechannel.de.
Hopechannel.de:
Onsdag kl. 13.00 og kl. 19.30
Torsdag kl. 16.00
Fredag kl. 10.00 og kl. 20.15
Lørdag kl. 9.15
Die Bibel-Das Leben - en kristen gæst fortæller i interview om sin 'vandring', produceret af den tyske Adventistkirke.
Bibeltv.de: Tirsdage kl. 22.00 - 22.30: ICEJ - Faszination Israel med Gottfried Buhler.
BibelTv er en afdeling af Evangeliums Rundfunk, som udsendes fra Alsbach-H"ahnlein i Sydtyskland
Hope Media (Stimme der Hoffnung) = Hope Channel udsendes fra Alsbach-H"ahnlein i Sydtyskland

Web-tv

GOD TV: www.god.tv
DKNET.TV www.dknet.tv
TBN - Trinity Broadcasting Network: www.tbn.org

Kristen lokalradio

Norea Radio Danmark

Webradio - http://norea.dk

København

Rhema Radio

Morgen FM 106,3 sendetid 6-10
Aften FM103,4 flere sendetider fra 20-24. Internetradio 24 timer i døgnet: Søg på UCBMEDIA.dk
WEB-RADIO www.ucbmedia.dk

Nordsjællands Kristne Radio & Radio KUR

Egen antenne: FM 92,8 MHz
Stofa net: 96,8 MHz
Netradio og podcast
Radop KUR (Kristen Ungdomsradio): Sender via egen YouTube kanal og via Facebook
www.nkradio.dk

Radio Ådalen

Egen antenne: 96,4-107,1 MHz
Fællesantenne: Skjern 92,7 MHz, Videbæk 103 MHz samt netradio: www.radio-aadalen.dk

Radio fri-born.dk sender bl.a. andagt, prædiken, musik og lovsang.

Radio fri-born.dk

Pinsekirken Bornholm, Sagavej 5, Rønne sender internetradio 24 timer i døgnet. Radio fri-born.dk kan findes på computeren, mobil, DAB-Radio, onlineradiobox.com.

Send oplysning om kristen lokalradio til: redaktion@udfordringen.dk

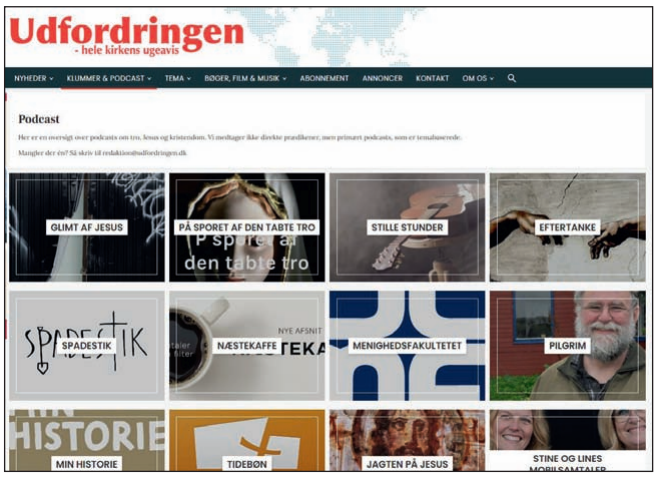

Find podcasts på Udfordringen.dk

På Udfordringen.dk/podcast/ finder du forskellige podcasts om tro, Jesus og kristendom.

De mange podcasts udgives af forskellige kirker, organisationer og private udgivere.

Lyt fx til Stille Stunder, omtalt på side 3 og 6 i sidste uges avis. Eller den sidste nye på Udfordringens hjemmeside: 'Kvindeliv og Tro' med Bente Skov. Samtaler med kvinder om troen og livet.

Info. om podcast kan sendes til: redaktion@udfordringen.dk

MUSIK TJEK



Nyt fra Leeland

City of God er første studieoptagelse i syv år, og den slipper de godt fra.

Leeland er både et bandnavn og navnet på sangskriveren og forsangeren Leeland Mooring. Jeg har ikke selv lyttet så meget til dem tidligere, men kan læse mig til, at de tidligere primært var et pop-rock band, men nu i de senere år er gået mere over til lovsangsgenren. Det forrige studiealbum var udgivet hos Bethel Music (i 2016), og derudover har Leeland også medvirket på en live-indspilning fra Bethel ved navn "Have It All (Live)" fra samme år.

Leelands lidt elektroniske pop-lyd kan godt nogle gange minde om bandet The Weekend. Leeland Mooring er en aktiv og dygtig sangskriver og har leveret sange til flere andre kristne kunstnere, og han er selv blevet nomineret til mange priser for sange, han enten har skrevet alene eller sammen med andre.

Åbningsangen Still Mighty er et stærkt nummer tekstmæssigt og musikalsk. Gud er ikke holdt op med at være mægtig!

Pladens nok bedste sang er sangen Heart & Flesh, og den er en duet med TAYA, som selv udgav et lovsangsalbum for nyligt.

Da jeg hørte sangen første gang, troede jeg, at det måske var en ny melodi skrevet over en anden, ældre lovsang, men der er bare nogle sætninger, der går igen dels fra Vineyard sangen "Hungry" og Matt Redmans "Better Is One Day." Når først man er kommet sig over det, så er det en dejlig, inderlig lovsang (Og nu har Matt Redman o.a. jo ikke eneret på citere kong Davids salmer).

Der er flere gode sange og mange duetter. Det er sikkert en mere "rolig plade" end deres fans er vant til. Albummet bliver bedre jo flere gange, man lytter til det, og der er masser af opmuntrende og opløftende budskaber i teksterne som fx i Wonderfully Made.

Alt i alt et ganske godt album.

Mark Bracher

Kunstner: Leeland - **Titel:** City of God - **Genre:** Pop/Lovsang - **Download:** itunes.dk - **Pris:** 79 kr.

REVERENDFUN.COM COPYRIGHT BIBLE GATEWAY



Disclaimer: De synspunkter (og special effects), som præsenteres i dette program, er ikke nødvendigvis i overensstemmelse med hverken tv-kanalens eller Guds...



Elisa oplevede, at hans læremester, profeten Elias, blev løftet op til himlen i en hvirvelvind med ildvogn og ildheste.

En ildvogn tager Elias op til Himlen



Vi hører om profeten Elias i 1. Kongebog, kapitel 17, hvor Gud sender ham med et budskab til den onde kong Ahab. Gud lod Elias udføre mange mirakler, blandt andet under styrkeprøven på Karmels Bjerg. Senere flygtede Elias for dronning Jezabels vrede, og Gud sendte ham mad ved hjælp af ravne. Elias træner senere Elisa som sin efterfølger.
I begyndelsen af 2. Kongebog har Elias en sidste besked til den sårede kong Ahazja (Ahabs søn), før han bliver ført væk i den mystiske ildvogn til himlen. I Ny Testamente læser vi, at Elias og Moses taler sammen med Jesus på "forklarelsens bjerg" (se Matt 17,1-13, Mark 9,2-13 & Lukas 9,28-36).

"Da Herren hentede Elias op til Himlen i en hvirvelvind, foregik det på følgende måde:

Elias og Elisa kom gående sammen på vejen fra Gilgal. Så sagde Elias til Elisa: „Bliv her, for Herren har sagt, at jeg skal tage til Betel."

Men Elisa svarede: „Så sandt Herren lever, og så sandt du lever, du går ingen steder uden mig." Så fulgtes de ad mod Betel.

Inden de nåede byen, kom eleverne fra profetskolen i Betel dem i møde, og de spurgte Elisa: „Ved du, at Herren vil tage din herre fra dig i dag?"

„Jeg ved det godt," svarede Elisa. „Ti bare stille."

Så sagde Elias til Elisa: „Bliv her i Betel, for Herren har sagt, at jeg skal tage til Jeriko."

Men Elisa svarede som før: „Så sandt Herren lever, og så sandt du lever, du går ingen steder uden mig." Så fulgtes de ad ned mod Jeriko.

Eleverne fra profetskolen i Jeriko kom dem også i møde, og de stillede Elisa samme spørgsmål: „Ved du, at Herren vil tage din herre fra dig i dag?"

„Jeg ved det godt," svarede Elisa. „Ti bare stille."

Derpå sagde Elias til Elisa: „Bliv her i Jeriko, for nu vil Herren have mig hen til Jordanfloden."

Men Elisa svarede igen: „Så sandt Herren lever, og så sandt du lever, du går ingen steder uden mig." Så fulgtes de ad og kom til Jordanflodens bred.

750 af profeteleverne gik hen og stillede sig et sted, hvor de kunne holde øje med dem på afstand. Elias rullede sin kappe sammen og slog på vandet med den, og vandet delte sig, så de kunne gå tørskoede over.

Da de var kommet over på den anden side, sagde Elias til Elisa: „Hvad ønsker du, at jeg skal gøre for dig, før jeg bliver taget bort?"

„Lad din profetiske ånd gå i arv til mig," var Elisas svar.

„Det er en dristig bøn," svarede Elias. „Men hvis du ser mig i det øjeblik, jeg bliver taget bort, vil din bøn blive opfyldt. Hvis du derimod ikke ser mig, bliver den ikke opfyldt."

Mens de gik og talte sammen på vejen, kørte der pludselig en ildvogn med ildheste ind imellem dem. Elias blev taget op i vognen og fór op mod himlen i en hvirvelvind.

Elisa fulgte ham med øjnene og råbte: „Min mester og herre. Du var et bedre værn for Israel end alle dets stridsvogne og ryttere."

Da Elisa ikke længere kunne se ham, rev han sin kjortel itu. Så samlede han profetkappen op, som var faldet af Elias, og gik tilbage til Jordanflodens bred. Han slog vandet med kappen, ligesom Elias havde gjort, og sagde:

„Hvor er nu Herren, Elias' Gud?" Straks delte vandet sig, så Elisa kunne gå tørskoet over.

Da eleverne fra profetskolen i Jeriko så det, råbte de: „Se, Elias' ånd er kommet over Elisa." Så gik de ham i møde og bøjede sig for ham.

„Herre," sagde de, „vi er 50 mænd i god form. Skal vi ikke gå ud og lede efter din herre? Måske Herrens Ånd har sat ham på et af bjergene eller i en kløft."

„Nej," svarede Elisa, „lad være med det."

Men de blev ved med at presse ham. Til sidst gav han efter og sagde: „Godt, så gør det bare." De 50 mænd søgte efter Elias i tre dage, men de fandt ham ikke. Elisa var stadig i Jeriko, da de kom tilbage, og han sagde til dem: „Det var jo det, jeg sagde.""

(2. Kong 2, 1-18)

Tegningerne er Martin Youngs Bible Cartoons. Teksten er fra Bibelen på hverdagsdansk.



De 11 unge på MAF CO-PILOT's missionsrejse besøgte landsbyen Ialibu i PNG, hvor de danske missionærer Sophia og Jacob Sode grundlagde en skole og en kirke og byggede flere huse. De danske unge blev taget imod med en stor festmiddag.

Nathali Bak ses nederst til venstre. Foto: Privat.

Rejse til Papua Ny Guinea gav næring til missionsdrømme

Af Svend Løbner, freelancejournalist

Nathali Bak var med på missionsrejse til Papua Ny Guinea i sommer. Det har givet hende yderligere mod på at bruge sin sygeplejeuddannelse til at gøre en forskel for verdens nødlidende.

Da Nathali Bak i sommer var på missionsrejse til stillehavslandet Papua Ny Guinea, var det begyndelsen på en drøm om at gøre en forskel i verden og yde en indsats i missionsarbejde.

- Jeg er en type, der godt kunne tænke mig selv at komme ud i en form for missionsarbejde. På turen lærte jeg en masse om, hvordan det kan ske. Der er mange måder at tjene på – også helt praktisk, siger Nathali.

Hun er ved at uddanne sig til sygeplejerske i København, og når hun er færdig om et halvt år, flytter hun til Aarhus – og hvem ved, måske en dag længere ud i verden for at yde en missionsindsats "med mine hænder," som hun udtrykker det.

Missionsrejsen til Papua Ny Guinea var arrangeret af MAF CO-PILOT, der er ungdomsafdelingen af missionsorganisationen MAF. MAF rækker ud med evangeliet til verdens isolerede vha. små fly. De 14 dage med CO-PILOT i Papua Ny Guinea var netop tilrettelagt, så unge kunne få en smagsprøve på, hvad det vil sige at være udsendt i mission.

MAF's danske udsendte Rebecca og Tajs Jespersen, der hhv. er lærer på en international kristen skole og kommunikationsmedarbejder for MAF i Papua Ny Guinea, var rejseledere på turen og viste deres hverdag som missionærer anno 2023. De unge hjalp på MAF's base i Mount Hagen med IT-opgaver og kommunikationsopgaver.

De 11 unge på missionsrejsen besøgte også landsbyen Ialibu, hvor de danske missionærer Jacob og Sophia Sode bosatte sig i 1961 og boede i over 40 år og hjalp med at etablere en kirke og en skole.

Budt hjertelig velkommen af fremmede

Særligt mødet med lokalbefolkningen gjorde stort indtryk på Nathali:

- Jeg tror aldrig, at jeg har mødt et folkefærd, som er så hjælpsomme, fortæller hun.

Da gruppen fra Danmark havde problemer med at komme med et lokalt flyselskab til MAF's base i Mount fra hovedstaden Port Moresby, mødte de unge en stor hjertelighed fra vildt fremmede.

- Alle omkring os var utroligt søde og hjælpsomme. Folk er meget åbne, de kysser, de krammer, de er meget nysgerrige. Vi talte i gruppen om, at der aldrig er nogen af os, der har været i et land, hvor vi så åbenhjertet blev taget imod af



- Folk er meget åbne, de kysser, de krammer, de er meget nysgerrige, siger Nathali Bak om mødet med papua ny guineanerne. Foto: Privat.

folk, uden at vi gjorde noget for dem. Vi blev bare taget imod af kærlighed.

Samtidig gav det stof til eftertanke, idet landet med de over 800 forskellig etniske grupper også er præget af interne uenigheder og optøjer grupperne imellem.

- Man skal have styr på sikkerheden, tage mange forbehold og ikke gå ud på gader, man ikke kender. Hvordan kan det være, at det er så farligt, når man samtidig bliver taget imod af mennesker, der er så kærlige?

Vi kan lære af kirken i Papua Ny Guinea

Nøglen er måske deres umiddelbarhed og deres følelsesspontane indstilling til livet, reflekterer Nathali, og kommer til at tænke på en kirke, holdet besøgte i landsbyen Ialibu:

- Jeg tror, der er mange kirker i Danmark, der måske kan lære noget af den umiddelbarhed, de har til Jesus. Den måde, de lovpriste ham på og snakkede med ham på, var, som om han var en del af hver en lille sammenhæng.

Nathali fortsætter:

- Der var mange, jeg snakkede med i Ialibu, der brugte udtryk som "hvis Gud vil", eller "det er op til Gud", eller "Gud har givet mig dette" – det er hele tiden med Gud in mente. I landsbyen lever de meget med den tilgang at have deres fundament i Gud.

Mange måder at tjene på

Oplevelsen af MAF's arbejde og mission i Papua Ny Guinea efterlader også Nathali med tanken, at man ikke nødvendigvis behøver at have en teologisk baggrund eller stå med Bibelen i hånden og formulere sig med ord, men at man også kan yde mission ved at gøre noget med sine hænder.

- Det kan være de piloter, der har den færdighed at kunne flyve, eller det kan være dem, der er flymekanikere, eller dem, der er vildt gode til at organisere. Alt sammen er der brug for i missionen om at række evangeliet videre til de isolerede landsbyer i Papua Ny Guinea. Eller det kan være køkkenmedarbejderen Martha, som bare laver kaffe til alle sammen. Det var en kæmpe opmuntring at opleve, hvor forskelligt mission kan være.

Nathali har faktisk valgt uddannelse efter, hvilke kvalifikationer der er brug for alle steder i verden.

- Jeg er snart færdig som sygeplejerske og sagde for nylig til en bekendt, at jeg nok ikke var blevet sygeplejerske, hvis jeg skulle bo i Danmark. Men det bliver jeg, fordi det er en så umiddelbar og nem måde at tjene på med mine hænder. Og kunne hjælpe mennesker, som har meget fysisk brug for hjælp.

Missionsrejser

MAF CO-PILOT's missionsrejse til Papua Ny Guinea blev arrangeret i samarbejde med Youth for Christ Danmark. Sidste år gik missionsrejsen til Kenya, og til foråret venter endnu en rejse til en masailandsby i et af Kenyas fjerntliggende yderområder.

MAF Danmark og Youth for Christ Danmark har i fællesskab stiftet ungdomsorganisationen MAF CO-PILOT, for at unge i Danmark skal få mod til at rejse ud i mission.



Filmanmeldelse:

Når befrielsen kommer

Nordisk Film sætter fokus på Danmarks behandling af tyske flygtninge ved krigens slutning.

Anmeldt af Josua Christensen

Hvad gør man, når man står overfor mennesker i nød, som man ikke har lov til at hjælpe?


Foto: Nordisk Film

Danmark er under tysk besættelse, men fornemmelsen er, at det nok snart er ovre. Vi befinder os på Fyn, nærmere bestemt på Ryslinge Højskole, som allerede på det tidspunkt har været til længe, idet den blev oprettet allerede i 1866. Forstanderen, Jakob (Pilou Asbæk) og dennes familie, forsøger at afbalancere den nye virkelighed, hvor danske skoler påtvinges tyske flygtninge.

Det står ret hurtigt klart, at det er en umulig situation, forstanderen står i. Bestyrelsesformanden er hurtig til at acceptere den tyske overmagts pålæg om, at skolen skal huse 200 tyske flygtninge, og selvom det viser sig at være mere end 500, der kommer, skriver han under på vegne af skolen, at denne vil huse disse mennesker. Løsningen, ja den må Jakob finde. De mange flygtninge bliver stuvet sammen i en overfyldt og selvfølgelig også hurtig uhumsk gymnastiksal. Glemt af den tyske besættelsesmagt og ignoreret af de danske højskolefolk, dør unge og gamle, og sygdom og elendighed råder.

I denne situation presses Jakob fra alle sider. Hans bestyrelse siger, at han skal gøre sig hård, for enhver hjælp, det være sig lægelig, medicin, mad osv., vil blive set som en kollaboratør handling ift. værnemagten. På den anden side er Jacob alvorligt bekymret for, at smitten skal sprede sig til højskoleeleverne, og efterhånden som dødstallet stiger blandt de tyske flygtninge, kommer anfægtelserne til at fylde mere og mere hos ham.

Filmens omdrejningspunkt er det etiske dilemma, som dominerer i flere krigstidsfilm, nemlig hvor går skillelinjen imellem det at hjælpe mennesker i nød og understøtte en ondskab, som vil udnytte enhver medmenneskelighed.

Jakob og hustruen Lis (Katrine Greis-Rosental) har en dreng og en pige, som de også skal tænke på midt i disse udfordringer. Søren (Lasse Peter Larsen), som sønnen hedder, er en dreng på 10-12 år, og han ser meget op til modstandsmanden Birk (Morten Hee Andersen), og har derfor svært ved at forene sig med ideen om at leve side om side med onde nazister.


Forstanderfamilien på Ryslinge Højskole på Fyn kommer i et umuligt dilemma, da skolen omdannes til interneringslejr for tyske flygtninge, der kommer til Danmark lige før og efter befrielsen i foråret 1945. Foto: Nordisk Film

Barnets perspektiv i fokus

Netop barneperspektivet er instruktøren, Anders Walter, kendt for. Og det er da også det mest interessante rent filmisk, at Søren er en af hovedpersonerne i filmen. Sørens udvikling viser spændet imellem barn og voksen, beslutningstager og den, beslutningen berører.

Det er lettest at hade tyskeren, der tager ens plads ved bordet og spiser den havregryn med mælk på, som tilhører familien.

Det er sværere at hade hende, når hun befrier en fra kammeraternes ydmygelse og tilbyder en varm jakke i det kolde klima. Og det er helt umuligt at ignorere hende, når hun ligger på sit dødsleje, fordi der ikke er nogen hjælp at hente andet steds fra.

Barnets perspektiv viser således vejen fra den naive sort/hvid forståelse af verden og til den svære balancekunst, det er at leve i en verden, der er ramt af en ondskab, men i den grad har brug for næstekærlighed, tilgivelse og forsoning.

Det er i den forstand et filmisk mesterværk, ikke fordi dilemmaet og dramaet er originalt, heller ikke fordi dybden i filmen er enestående, men simpelthen fordi barneperspektivet giver os nye øjne til at se virkeligheden fra.

Befrielse - for hvem?

Endelig har jeg lyst til at kommentere på titlen: 'Når befrielsen kommer'. Det er en fin titel, som rummer meget af det ambivalente ved hele situationen.

Før befrielsen kom, var det et håb, som voksede i styrke, at tyskernes besættelse snart ville få en ende. Åget skulle kastes af, og regnskabet skulle gøres op.

Men i denne film bliver det også en kommentar til de tusinder af tyskere, som blev beordret på flugt, børn og ældre, som ingen andel havde i nazisternes aggression, deres befrielse udebliver. Mange af dem overlevede ikke, og der sad tusinder i flygtningelejre helt frem til 1949, hvor de sidste vendte hjem til Tyskland.

'Når befrielsen kommer' er en film om en af de situationer, hvor næstekærligheden bliver en voldsom fordring, men den afsluttende scene viser også, at når vi gør, som Jesus siger, elsker vores fjender, kan vi løfte hovedet og med frimodighed se hen til ham, som fælder den endelige dom.

Film: Når befrielsen kommer
Spilletid: 100 minutter
Premiere: 24. august 2023
Aldersgrænse: Fra 15 år
Produceret af Nordisk Film

KLUMME

Gud elsker skiderikker

Har du set TV-serien Matador, husker du måske faster Anna. Episoden, hvor hun irettesætter sin bror, Mads Skjern og hustruen Ingeborg, efter at de har holdt Daniels konfirmation. Forargelsen buldrede ind i stuerne, da episoden rullede over skærmene, og de fleste var vist enige om, at det var helt berettiget, at hun blev sendt hjem så hurtigt som muligt.

Jeg har også mødt en "faster Anna". Hun havde haft et svært liv, og det satte sit præg på hendes relationer i voksenlivet. Hun forblev alene gennem hele sit liv, og det fortælles, at hun på sit dødsleje lod de pårørende vide, at "I er nogle skiderikker alle sammen!".

Hvad der lå bag ordene ved ingen.

Måske var det det, livet havde lært hende? At mennesker ikke var til at stole på? Når man troede, man havde mødt en troværdig person, viste det sig, at virkeligheden var en anden?

Sandt er det i hvert fald, at vi møder skuffelser i livet. Synden stikker sit grimme fjæs frem i vores og vore medmenneskers liv. Når det sker, møder vi skiderikken i andre eller andre møder den i os. Det er trist, når det sker, men det sker. Set i dette lys, så havde "faster Anna" ret i sin konklusion. Vi ***er*** nogle skiderikker hele bundtet. Ingen kan sige sig fri.

Præcis denne egenskab hos os, har Gud også set.

Han vidste, at ikke en eneste af os ville slippe fri af fortabelsen uden hans indgriben. Da han sendte Jesus, var formålet at redde alle skiderikkerne. For Gud elsker skiderikker. Jesus kom netop til os, der allermindst fortjener det. Man hører, at overvægtige, der ønsker en fedtsugning, får besked på at vise, at de kan tabe sig, inden de kan få operationen. De skal vise, at de selv kan, og først derefter kan de få hjælp.

Hvis Gud havde stillet sådan et krav om forbedring til os, var vi ilde stedt. For vi kan ikke forbedre os i vores relation til ham.

Gud kom til os, imens vi endnu var syndere.

Han har gjort alt, hvad der skal til, da han lod Jesus dø på korset og opstå af graven igen.

Gud elsker skiderikker.



Lillian Holm Kofod
IT-konsulent

24/12
Julemagasinet
FORUDBESTIL SENEST 30. SEPTEMBER OG DEL UD TIL JUL!


1000+ stk.: 15 kr./stk.
100-999 stk.: 20 kr./stk.
50-99 stk.: 25 kr./stk.
25-49 stk.: 30 kr./stk.
Normalpris: 49,95 kr.
LÆS MERE OG BESTIL
lohse.dk/24-12-2023