... hele kirkens ugeavis

Udfordringen

Søndag den 14. april 2024 * Uge 16 * * Årgang 52

"Min far og mor har forladt mig, men Herren tager mig til sig."

(Salme 27,10)



Johannes besøger kirker i Ukraine.

Side 14-15



Er Gud både min far og min mor?

Kronik side 7



400 samlet til bøn for Israel i Stockholm.

Side 9

Kristin Westh har læst sprogvidenskab og forbereder sig på at blive bibeloversætter i Vestafrika



Læs side 12-13

NYHED fra Kristian Leth og Peter Snejbjerg



"... er velkomponeret ... fin introduktion til kristendommen og tiden omkring Jesu korsfæstelse."

Kristeligt Dagblad

"Meget vellykket graphic novel om Jesu tid er vedkommende kunst og anbefalelsesværdig læsning for både unge og voksne ..."

Litteratursiden



"Leth og Snejbjerg kommer imponerende vidt omkring jesusfiguren på tegneseriens kun 112 sider."

Weekendavisen

"Alt i alt har Kristian Leth og Peter Snejbjerg leveret et godt stykke arbejde. En god gave til en konfirmand!"

Kirke.dk

Bibelselskabet



Hans Berntsen, da han i oktober talte på Tyrstrup Kro.

Hans Berntsen taler igen på Tyrstrup Kro

Da Gerda og Christian Boas den 31. oktober 2023 inviterede til helbredelsesmøde med Hans Berntsen på Tyrstrup Kro, var der ikke plads til alle i den store glassal. Nu har de inviteret igen.

Næste møde med den tidligere Volvo-direktør bliver den 30. april på Tyrstrup Kro ved Christiansfeld.

"Vi synes, det er en god mulighed. Berntsen tager ikke så meget ud mere efter coronaen. Derfor er vi glade for at få ham her til Christiansfeld," siger Gerda og Christian Boas.

De følger Berntsen på Facebook, hvor han holder sine prædikener og beder online for dem, der ønsker det.

Den tidligere Volvo-, OBS- og Bilka-direktør har også været med i programmer på TV2 og DR. Efter en bilulykke i Tyskland begyndte han at bede personligt for syge med håndspålæggelse ligesom i Bibelen. Det er han nu fortsat med i mere end 35 år, og tusinder har oplevet en overnaturlig helbredelse eller bedring, hvilket bogen "Hans Berntsen" dokumenterer.

Da der ofte kommer syge langvejs fra til Berntsens møder, har ægteparret Boas aftalt med kroen, at man kan spise middag fra kl. 17.30 for en specialpris. Forud for mødet kl. 19 spiller harmonikaorkesteret 3F fra Brande. Mødet er gratis, men man skal tilmelde sig middagen hos Gerda på mobil 20 68 47 20.

Henri.

Udfordringen

Udfordringen er en **selvejende** fælleskirkelig ugeavis med stof fra både **frikirker og folkekirken.** Avisen finansieres af abonnementer og annoncer og er **uafhængig** af såvel kirker som organisationer. - 2024: Årgang 52. Medlem af avisernes organisation Danske Medier. ISSN nr. 0902-5693


Simon Thidemann · Lisbeth Thomsen · Bodil Lanting · Erik Damm · Henriet. Pallesen · Troels Hertzum
Eilis Jokszies · Henrik Engedal · Anne Manning · Kirsten Krog · Lisbeth Jepsen · Iben Thranholm

Tlf: 74 56 22 02. Postadresse:
Jernbanegade 1, 6070 Christiansfeld.
Redaktion@udfordringen.dk
Simon Thidemann (ansv.hav.), Lisbeth Thomsen, Bodil Lanting, Eilis Jokszies, Anne Manning-Pedersen, Kirsten Krog m.fl.
Korrektur: Ingolf Becker.
Brevkasseredaktører: Anne Manning-Pedersen og Poul Henning Krog.
Ung@udfordringen.dk: Henrik Engedal
Annoncer@udfordringen.dk:
Erik Damm og Lisbeth Thomsen

Abonnement@udfordringen.dk
Troels Hertzum
Bogsalg@udfordringen.dk
Bogholderi@udfordringen.dk
Henriette Pallesen
Hjemmesider: udfordringen.dk
hosianna.dk (bøger, musik, film)
udf.nu (for unge).
Revision: Redmark, Århus.
Tryk: Jysk Fynske Medier.
Medl. af Danske Medier. ISSN 0902-5693
DMO oplagskontrol for 2024: 4.727

Læs også avisen på udfordringen.dk

Brugernavn: udf-net Kodeord i april: sandheden
Kodeordet gælder til mandag d. 6/5 kl. 9.

Ugens profil: Mindeord

102-årig ildsjæl er sovet ind



Arnold Hjertmann Frederiksens datter, Lena, har skrevet følgende mindeord om sin far.

Arnold Hjertmann Frederiksen, Sparkær, er i en alder af 102 år stille sovet ind lørdag den 16. marts 2024 i troen på sin elskede Frelser, Jesus Kristus.

Arnold voksede op på en gård i Hørup nord for Viborg i et kærligt hjem med troende forældre. Han var den næstældste af en søskendeflok på fem. Arnold skulle hjælpe til med arbejdet på gården. Arnold elskede naturen, der omgav barndomshjemmet. Han blev aldrig træt af at fortælle om, hvordan han som dreng løb ud over engene, hoppede over grøfter og hegn og fiskede og badede i åen.

Arnold ville egentlig gerne være gartner. Men i stedet gennemførte han en landbrugsuddannelse, og i fællesskab med en yngre bror købte de farbrorens gård i Rævind ved Viborg. Efter kun kort tid blev broren købt ud, og Arnold drev selv gården videre frem til sin pension. Han var arbejdsom og en fremsynet landmand, der var blandt de første på egnen til at mekanisere sit landbrug.

Den 1. maj 1957 blev Arnold gift med Johanne. Sammen fik de fire børn. Arnold stod for gårdens drift, mens Johanne stod for husholdningen og opdragelsen af deres børn. I travle perioder hjalp Johanne også til med til at løse landbrugsopgaverne udenfor. Arnold værdsatte hele livet den frihed og de muligheder, som det gav ham at være selvstændig landmand.

Arnold elskede naturen og glædede sig hvert år over forårets komme og værdsatte de mange udflugter, som han fik med familie og venner. Han var nysgerrig på livet omkring sig, og kombineret med en fantastisk hukommelse kunne han fascinere de fleste med sine fortællinger og oplevelser fra både sin barndom, ungdom og den helt almindelige hverdag.

Arnold og Johanne har altid været gæstfrie, og mange har været forbi deres hjem og nydt godt af Johannes huslige evner og Arnolds store gavmildhed i form af jordbær, grøntsager, tomater og æg.

Arnold og Johanne er begge vokset op i Indre Mission. Tilbage i 1970 oplevede de at blive døbt med Helligånden. Denne nye dimension i deres kristenliv førte til, at de begyndte at komme i Apostolsk Kirke i Herning. Da der blev etableret en Apostolsk Kirke i Viborg, blev det deres nye åndelige hjem.

Både Arnold og Johanne har altid været meget tværkirkeligt orienteret, og sammen med gode venner fra bl.a. Indre Mission var de med til at starte tværkirkelige møder i Viborg, som blev afholdt gennem en årrække. Arnold har også været aktiv i søndagsskolearbejdet i Sparkær.

Først i halvfjerdserne begyndte Arnold og Johanne at evangelisere hver fredag aften i Viborg. Det gjorde de begge trofast hver fredag i mere end 20 år. I samme periode var de med til at starte en kaffebar i Apostolsk Kirke, Viborg, hvor de inviterede folk med ind, som de mødte i deres evangelisation.

Arnold delte traktater ud på gågaden og lånte også bøger ud, mens Johanne i stedet gik fra beværtning til beværtning. Fælles for dem var, at de delte troen på Jesus med alle, der ville lytte.

I flere år var han sammen med Johanne engageret i nødhjælpsarbejde i Gatten, og i mange år deltog de også i den årlige bibelcamping sammen med gode venner. Mission har altid haft en stor plads hos Arnold og Johanne, og det var en fortsat kilde til glæde at kunne være med til at hjælpe andre.

I maj 2017 fejrede de diamantbryllup. Johanne sov stille ind i august 2019. Men Arnold elskede stadig livet og fortsatte med at modtage besøg og selv at tage på besøg hos sine børn og var også to gange på familiebesøg i Norge. I november 2021 rundede Arnold de 100 år og blev fejret af familie og venner. Arnold evnede på imponerende vis at etablere nye venskaber gennem et langt og virksomt liv.

Arnold har hele sit liv brændt for at dele troen med andre. Selvom Arnolds liv det sidste års tid var præget af sygdom og kræfterne forsvandt, så var det en dyb taknemmelighed til Gud, som prægede hans liv lige til det sidste.

Arnold efterlader sig fire børn: Rita i Sunds, Erling i Gråsten, Anette i Hvidovre og Lena i Engesvang samt svigerbørn, børnebørn og oldebørn.

Æret være Arnolds minde.

Ny missionær i Betania Kirkecenters team

Den 24. marts afholdt Betania Kirkecenter, Blåhøj, en særlig gudstjeneste for at velsigne og byde Anne Manning-Pedersen velkommen som en del af deres Missions Team.

Betania Kirkecenter er en kirke med fokus på mission og har siden 1978 sendt 31 missionærer ud i Danmark og til syv andre lande. Denne gang var det Anne Manning-Pedersen, som ledelsen lagde hænderne på og udsendte til det arbejde, Gud har kaldet hende til i Danmark.

Kirkens præst, Torben Madsen, fortæller, at denne beslutning blev truffet, efter at Anne ved søndagsgudstjenesten den 7. januar i år prædikede i kirken.

Flere i ledelsen og menigheden oplevede en klar åndelig tilskyndelse til at byde hende velkommen i deres fællesskab og tilbyde sig selv som hendes åndelige familie og bønneopbakning for hendes tjeneste. Ledelsen bad over dette og inviterede Anne til at blive udsendt som missionær til Danmark, hvilket hun accepterede med stor taknemmelighed.



Anne Manning-Pedersen blev den 24. marts velsignet som missionær i Danmark af menigheden i Blåhøj, som beder for hendes tjeneste.

"Vi er taknemmelige for at have Anne om bord som en del af vores missionsteam og vil også bruge hende mere til bibelundervisning i menigheden."

Gave til kirken i Danmark

Anne er fra Indien og har været i Danmark siden maj 2017, hvor Gud overnaturligt i en drøm på dansk fortalte hende, at hun skulle gifte sig med en dansk mand, som hun havde mødt i Israel, men næsten ikke kendte.

Anne Manning-Pedersen adlød Guds ledelse og kom til Danmark og fortsætter nu med at tjene med undervisning og forkyndelse efter at være blevet enke i august 2022. Hun har to voksne, gifte børn og et barnebarn i Indien.

"Anne er en stor gave til kirkerne i Danmark. Hun har en klar og tydelig lærertjeneste, noget vi har stort behov for i Danmark," siger Torben Madsen.

Da Anne Mannning-Pedersens tjeneste nu er baseret i Betania Kirkecenter, håber vi, at hun vil blive brugt af mange flere kirker og organisationer i Danmark med hendes gave til at undervise menigheder og grupper og at træne kirkens ledere i tjenesten, skriver Betania Kirkecenter i en pressemeddelelse.

Red.

Årsmøde med indtryk fra eksotiske himmelstrøg

MAF Danmark får besøg af udsendte på hjemmeophold fra Papua Ny Guinea.

Mission Aviation Fellowship (MAF) Danmark inviterer til årsmøde med besøg fra Papua Ny Guinea. Det sker i Lindehøj Kirke i Herlev lørdag den 20. april.

Når MAF Danmark inviterer til åbent årsmøde lørdag den 20. april kl. 12.30, bliver det med besøg helt fra det fjerntliggende Papua Ny Guinea nord for Australien og øst for Indonesien.

Det unge par Rebecca og Tajs Würtz Jespersen er nemlig på hjemmeophold fra det eksotiske land, hvor Rebecca arbejder som skolelærer og Tajs som kommunikationsmedarbejder.



Rebecca og Tajs Würtz Jespersen taler på MAF's årsmøde i Herlev. Foto: MAF.

Udruster næste generation

Papua Ny Guineas ni millioner indbyggere har hårdt brug for god skoleundervisning, da kun to tredjedele af landets børn kan læse og skrive, når de er fyldt 15 år. Rebecca underviser på en international skole i Mount Hagen, hvor 90 procent af børnene kommer fra lokale familier.

"Det er så fedt at have med børn at gøre i en skole, som vil udruste en generation til at lede landet ind i en bedre fremtid," fortæller Rebecca.

Papua Ny Guinea står med massive problemer. I landområderne har kun halvdelen af befolkningen adgang til rent drikkevand.

Kun 20 procent har et ordentligt toilet. Derfor er der høj risiko for at blive smittet af dødelige sygdomme som tyfus, gul feber og malaria.

Årsmødet

Man kan se årsmødets program på www.maf.dk/aarsmoede24

Af Svend Løbner, freelance journalist

Autentiske historier inspirerer

Mens Rebecca underviser, flyver Tajs ud i afsidesliggende områder for at rapportere fra MAF's hjælpearbejde.

"Det er vigtigt at fortælle, hvordan de lokale folk lever og har det, så vi bliver inspireret herhjemme til at støtte og bede for MAF's hjælpearbejde," siger Tajs.

MAF står for Mission Aviation Fellowship. I Papua Ny Guinea når MAF med 10 små fly ud til isolerede mennesker via 200 små landingsbaner adskilt af høje bjerge og tæt jungle.

På verdensplan flyver MAF ud med 116 små fly i 24 udviklingslande. Flyene er læsset med nødhjælp, medicin og kristen litteratur og medarbejdere fra i alt 1.400 organisationer.

1 mio. i øget omsætning

På årsmødet kan MAF Danmark afsløre en omsætning på 6,8 millioner kroner – en forøgelse på 1 million i forhold til sidste år.

Pengene går bl.a. til MAF's internationale arbejde og de danske udsendte: Rebecca og Tajs Würtz Jespersen og Heidi og Steffen Engedal. Steffen leder den skole, hvor Rebecca arbejder.



Anja Sloth sidder klar og venter på børnene til NOAS Ark.

Kronjyllands Frimenighed har åbnet legestuen NOAS Ark

Kronjyllands Frimenighed på Grenåvej i Randers har åbnet en legestue tirsdag formiddag. Tilbuddet gælder børn i alderen 0-5 år og deres forældre.

Det er en invitation til gode samtaler, relationer, rytmik, sang, sjov, leg, kreativitet og hygge, hvor børn og forældre kan deltage i en sjov og lærerig formiddag med masser af sang og rytmik.

Legestuen 'NOAS Ark' finder sted hver tirsdag formiddag kl. 9.45 og ledes af Anja Sloth, som er passioneret omkring at skabe et positivt miljø for børn.

"Jeg har længe gerne villet lave en legestue, og nu er jeg gået i gang i Kronjyllands Frimenighed.

Hver tirsdag formiddag starter med, at vi hilser på hinanden, synger en god blanding af kristne og almindelige børnesange, hører en kort bibelfortælling og beder fadervor. Dernæst er der fri leg, inden vi slutter af med at spise vores madpakker," fortæller Anja Sloth.

"NOAS Ark er en fantastisk mulighed, for at børn og forældre kan skabe et fællesskab, hvor leg og læring går hånd i hånd," slutter Anja.

Wycliffe holder årsmøde i Bethelkirken i Aalborg

For første gang siden 1996 har Wycliffe Danmark en bibeloversætter, som forbereder sig på at rejse ud.

Foreningen Wycliffe Danmark holder årsmøde søndag den 28. april 2024 i Bethelkirken, Niels Ebbesens Gade 14, 9000 Aalborg. Her kan man bl.a. møde Kristin Westh, som forbereder sig til at blive udsendt til et arbejde med bibeloversættelse i Vestafrika.

Kristin Westh, der er cand. mag i fransk, har nu afsluttet sin kandidatgrad i lingvistik og bibeloversættelse og er nu i gang med at finde støtte til sin fremtidige udsendelse.

Udsendelsen af Kristin er Wycliffe Danmarks første udsendelse siden 1996, og derfor vil der under årsmødet være et interview, hvor hun deler sine tanker om sin fremtidige tjeneste.

Wycliffe Danmark

Wycliffe Danmark arbejder med bibeloversættelse, sprog- og uddannelsesprojekter. Wycliffe Danmark er en del af det globale fællesskab Wycliffe Global Alliance, der består af mere end 100 medlems- og partnerorganisationer.

Årsmødet

Årsmødet starter med gudstjeneste kl. 10.30. Efter frokost er der interview med Kristin Westh ved Nikolaj Birkkjær Andersen, generalforsamling og valg til bestyrelsen.

Det er gratis at deltage i årsmødet, men af hensyn til frokosten er der tilmelding senest den 19. april.

Bodil

Læs også interviewet med Kristin Westh side 12-13 i denne avis.



KLUMME

Håndskrevne breve mellem venner

Den 30. november 1971 fik jeg et brev fra en gymnasiekammerat. Jeg var flyttet fra Odense til Aarhus for at studere teologi og boede nu på Gellerupkollegiet, hvor jeg kæmpede med at finde mig til rette med studielivet langt hjemmefra. Og så lå der pludselig et brev fra Flemming, hvor det første ord var: Ven!!!

Jeg var meget overrasket og glad. Vi havde ikke haft så meget med hinanden at gøre i de tre gymnasieår. Han var begyndt at læse engelsk på Odense Universitet; men nu havde han i en sen nattetime fået den tanke at skrive et brev til mig med indledningen: "Ven!!!". I brevet beskrev han en oplevelse, vi havde haft sammen i en fritime. Vi havde gået en tur i en nærliggende mose og talt om at lytte til træerne. Samtalen havde gjort indtryk på ham, og nu havde han fået lyst til at skrive til mig.

Det blev begyndelsen på en årelang brevveksling. Gennem otte år skrev vi en lang række dybe, varme, åbne, følelsesladede og filosofiske breve, hvor vi indviede hinanden i vores inderste tanker, tro, tvivl, frustrationer og glæder. Indimellem opstod der pauser i brevskrivningen, men pennen kom atter frem, og vi skrev intenst.

Det var ikke breve, hvor vi fortalte om, hvad vi gik og foretog os. Det var tanker om livets mening, om forholdet mellem ånd og sjæl, om Gud og de store temaer: tro, håb, kærlighed og eksistens. Vi udfordrede os selv og hinanden, prøvede tanker af og lod os inspirere og provokere.

I 1979 blev vi begge færdige med studierne, og brevene døde pludseligt ud. Nu var vi på én eller anden måde blevet formet og færdige til at springe ud i hvert sit arbejdsliv. Venskabet (for det var det i høj grad blevet) levede dog videre, og for et par år siden fandt vi ud af, at vi begge har gemt brevene.

Derfor besluttede vi for nogen tid siden at mødes og læse de 50 år gamle breve op for hinanden. Og her gik det for alvor op for os, hvilken rigdom vi havde, og hvor meget den brevveksling har betydet for vores udvikling.

Bagefter sidder man tilbage med mange tanker. Først og fremmest lærer man at skønne på, hvor rigt det er at have en ven at tale med og skrive sammen med. Ikke mindst i de år, hvor personligheden bliver formet. Dernæst: Hvordan får man en ven? Ja, det kan man få, ved at en rækker ud og skriver: Ven! Og man opdager, at venskabet styrkes og bevares, når man deler sine inderste tanker og følelser.

Endelig opdagede vi ved genlæsningen af brevene værdien af håndskrevne breve. Et enkelt af mine breve skilte sig nemlig ud. Det var skrevet på en IBM kuglehoved maskine og fyldte to sider, hvor jeg beklagede mig over, at det gik for hurtigt til, at jeg kunne nå at tænke. Hvilket tydeligvis afspejlede sig i indholdet.

Kirkefaderen Chrystomos har sagt: "Nævn mig tusind skatte, men ingen er dog i værdi som en oprigtig ven."

Og jeg har lyst til at tilføje: "En ven, som man har skrevet breve sammen med i hånden, breve, som man har gemt, og som man endelig også har haft mulighed for og givet sig tid til at læse op for hinanden 50 år efter.



Af Steen Skovsgaard,
biskop emeritus



Fra venstres ses lektor i Ny Testamente på Dansk Bibel-Institut Torben Kjær, formand for Indre Mission Hans-Ole Bækgaard, stud. theol. Kasper Bergholt og rektor på Dansk Bibel-Institut, Henrik Nymann Eriksen.

Fire teologer debatterer:

Hvordan skal vi forstå Johannes' Åbenbaring?

Lørdag den 20. april holder Israelsmissionen en studiedag med debat om Johannes' Åbenbaring i Fredens Kirke, Ryesgade 68C, Kbh. Ø.

Arrangørerne er Israelsmissionen i samarbejde med Fredens og Nazaret Menighedsfællesskab og Kristeligt Forbund for Studerende.

Forskellige læsninger af Åbenbaringsbogen

Om arrangementet skriver Israelsmissionen:

"De fleste finder Bibelens sidste bog svær at forstå, og også bibelfortolkere har ganske forskellige bud på, hvordan bogen skal læses og forstås. Derfor inviterer vi til studiedag med præsentation og debat af de forskellige læsninger af bogen.

I panelet sidder lektor i Ny Testamente på Dansk Bibel-Institut, Torben Kjær, formand for Indre Mission, Hans-Ole Bækgaard, og Kasper Bergholt, der er teologistuderende på Aarhus Universitet.

Rektor på Dansk Bibel-Institut, Henrik Nymann Eriksen, modererer diskussionen.

Program

Studiedagen starter kl. 9.30 og slutter kl. 16.45. Ud over præsentation af de forskellige læsninger af Johannes' Åbenbaring vil der være tid til kritik og respons af præsentationerne samt spørgsmål fra salen.

Deltagelse er gratis, frokosten koster 75 kr. Tilmelding senest 15. april på israel.dk/begivenhed/studiedag.

Bodil

Mor og datter starter legestue i Rønde

Djursland har i mange år været kendt som et af de steder i Danmark, hvor der ikke har været meget kirkelig aktivitet sammenlignet med de fleste andre landsdele. Det ønsker Anette Tjørnemark fra Uggelbølle at gøre noget ved.

Den 3. april startede Anette Tjørnemark en legestue i Indre Missions missionshus i Rønde sammen med sin datter Cecilia, som blev mor for to år siden. Legestuen henvender sig til børn fra 0 til 4 år, og der skal leges, synges og høres bibelhistorier.

"Vi vil gerne række ud og nå nogle af de mange børnefamilier, som vi ved bor i området. Det er vigtigt at få budskabet ud. Rønde er et område i vækst med nye udstykninger, og vi vil gerne nå ud til de nye familier. Legestuen var egentlig Cecilias idé, som udsprang ud fra et behov, efter at hun selv blev mor," fortæller Anette Tjørnemark.



Anette Tjørnemark har sammen med sin datter Cecilia startet legestue i Rønde. Foto: Privat.

For at få budskabet om legestuen ud har Anette og Cecilia oprettet en facebookside og delt flyers ud, og den 3. april kunne de så byde velkommen til den første legestue.

"Vi havde en rigtig god første gang. Vi havde et fint besøg af børnekonsulent Berit Skjødt fra Danmarks Folkekirkelige Søndagsskoler, som sang sange sammen med børnene og bl.a. fortalte om det forsvundne får.

Det var rigtig dejligt, at der kom tre familier med deres skønne børn. Vi har også fået en meget fin omtale i Adresseavisen Djursland, hvor de bl.a. skriver, at missionshuset i Rønde har fået sin egen legestue. Så nu håber og beder vi til, at flere børn og deres forældre vil besøge legestuen," siger Anette.

Berit Skjødt fra DFS vil også medvirke de næste par gange, og derudover glæder Anette sig over opbakningen fra Bibelselskabet, som har doneret børnebibler og andre børnebøger til det nye initiativ.

Legestuen kommer til at foregå hver onsdag fra kl. 16-17.30.

Lisbeth



Allerede påskedag holdt Frikirken Randers sin første gudstjeneste i det nye kirkecenter. På podiet ses ledende præst Kent Jacobsen. Foto: Frikirken Randers.

Frikirken Randers holder indvielsesfest

Frikirken Randers inviterer til åbent hus og festgudstjeneste den 20.-21. april i forbindelse med åbningen af et nyt kirkecenter på Mariagervej 115-17.



Frikirken Randers har 415 medlemmer i alle aldre.

Frikirken Randers har allerede holdt påskegudstjeneste i det nye kirkecenter den 31. marts. Nu følger den officielle åbning, som skal fejres over to dage med både åbent hus og en festgudstjeneste.

"Det er med stor forventning, taknemmelighed og glæde, at vi ser frem til det nye kirkecenter, da kirken er vokset ud af rammerne, og vi oplever en vækst i antallet af medlemmer. Derfor indbyder vi hele byen med stor glæde til at fejre de to dage sammen med os," siger Kent Jacobsen, som er ledende præst i Frikirken Randers.

Åbent hus for hele byen

Lørdag den 20. april kl. 10-15 er der åbent hus for nabolaget, netværket, erhvervspartnere, familien, ja, hele byen. Denne dag vil et hold værter stå klar til at give gæsterne en guidet tur rundt i bygningen og fortælle om byggeprocessen og kort om, hvad en frikirke er.

Der bliver selvfølgelig også serveret en let forfriskning, og der vil være masser af aktiviteter for børnene, skriver frikirken i en pressemeddelelse.

Festgudstjeneste

Søndag den 21. april kl. 15-18 er dagen for den officielle indvielse med en stor festgudstjeneste. Her vil borgmester Torben Hansen være med til at "klippe" en alternativ rød snor, og Frikirken Randers vil sige en speciel tak til alle, der har været med til at virkeliggøre denne drøm for kirken.

"Det bliver virkelig en festdag, som vi har set frem til længe. Åbningen af det nye kirkecenter er kulminationen på mange års planlægning og forventning. Vi glæder os til at byde hele byen velkommen i kirken," siger Kent Jacobsen.

Dagen vil stå i taknemmelighedens, festens og glædens tegn. Og dertil hører servering af bobler og lækker kage, lover menigheden.

Kort om Frikirken Randers

- Frikirken blev stiftet i 1888 og hed tidligere Den Evangeliske Frikirke.
- Har haft kirkebygning på Vennelystvej i Kristrup indtil 2008. Siden da har menigheden boet til leje i Nellemann bygningen på Kongens Ege og sidst på Niels Brocks gade.
- I 2019 blev Pinsekirken en del af frikirken, og man skiftede navn til Frikirken Randers.
- Det er pinsekirkens gamle kirkebygning på Mariagervej, som er blevet renoveret og har fået en tilbygning på 2500 m2 med plads til 500 deltagere til gudstjenester.
- I Frikirken Randers er der 415 medlemmer i alle aldre.
- Frikirken har en bred vifte af aktiviteter i ugens løb: Gudstjeneste, legestue, Familienetværket, Onsdagscafé for seniorer, børnekirke, teenage-kirke, unge-kirke og Lifegroups, som er mindre grupper, der mødes i hjemmene.

Bodil



Landsmødet ventes at samle 1000 børn, unge og voksne fra hele landet. Arkivfoto/Luthersk Mission.

Luthersk Mission holder landsmøde i Skjern

Der vil være masser af forkyndelse, fællesskab og fritidsaktiviteter, når Luthersk Mission (LM) holder sit store Landsmøde 2024. Det foregår i "bededagsferien" den 26.-28. april i Ringkøbing-Skjern Kulturcenter.

Landsmødet ventes at samle godt 1.000 børn, unge og voksne fra hele landet. Nogle vil være med for første gang, andre fordi deres familie gennem generationer har deltaget i LM's landsmøde.

Kom og syng – du er fri

Landsmødet byder på et tætpakket program med en bred vifte af tilbud i Ringkøbing-Skjern Kulturcenter.

Ud over møderne for de voksne er der tilbud for både børn, juniorer og unge med mulighed for at prøve Kulturcenterets mange aktiviteter som bowling, golfsimulator med mere.

Temaet for årets landsmøde er "Fri". Med overskrifter som "Fri til at være barn", "Fri til at tjene" og "Fri til at elske" kommer samlingerne på landsmødet til at kredse om friheden i Gud.

Tidligere missionær og sognepræst, Frederik Berggren Smidt, har skrevet sangen "Kom og syng, du er fri" særligt til Landsmødet.

Desuden deltager flere af Luthersk Missions samarbejdspartnere fra udlandet, deriblandt biskop Blastone Gavile fra Iringa i Tanzania og Theara Sim, der er leder af et kristent kollegie i Siem Reap i Cambodja.

Børnedyrskue

De mange deltagere får også tid til at holde pauser under landsmødet, nyde det gode vejr og komme ud og se lidt af lokalområdet. Blandt andet er der lagt op til en vandretur i Vandhaverne og Den Grønne Korridor, som ender i Skjern Å-dalen.

Derudover er der planlagt en række forskellige eftermiddagsaktiviteter for hele familien på Kulturcenteret, blandt andet et børnedyrskue med præmier til de mange flotte kæledyr, så der er nok at tage sig til mellem møderne, skriver Luthersk Mission i en pressemeddelelse.

Bodil



LEDERARTIKEL

De helt rigtige ord

Jeg er sindssygt god til altid at sige lige præcis det, jeg gerne vil. Til at sige det helt rigtige på den helt rigtige måde. Når nogen siger noget til mig, som jeg er uenig i eller måske ligefrem bliver såret over, så får de et nuanceret, perfekt afbalanceret og superintelligent svar lige tilbage i ansigtet – desværre bare som regel en halv til en hel dag for sent og kun i mine tanker, når jeg langt om længe er kommet frem til præcis, hvad det var for et perfekt svar, jeg ville ønske, jeg havde givet…

Det kan være i en opdragelsessituation med mine børn, eller i et akavet øjeblik på legepladsen, hvor en nabo spørger om et eller andet med kirken, det kan være en sur person i trafikken, et skænderi, en gammel tante, der endnu engang kalder mig for en mager cykel, hvor jeg vælger at smile og grine høfligt, men i virkeligheden hellere ville have sagt: ”Er vi enige om, at hvis jeg lader være med at omtale din brombærlignende krop negativt, så lader du være med at omtale min krop negativt?”

Og så er der de mere alvorlige situationer, hvor en person lige har mistet. Sådan en situation var jeg i for ganske nylig – og af hele mit hjerte ønskede jeg, at jeg kunne sige noget klogt, og gerne noget rigtig klogt. Det, som personen lige præcis havde brug for. Det, som lige præcis kunne hjælpe bare lidt. Noget, der kunne bringe håb eller trøst.

Men det kom bare ikke. Ikke hvad jeg ved af i hvert fald. Og jeg er ret sikker på, at hvis jeg om noget tid spørger, om personen egentlig kan huske, om jeg sagde noget klogt, vil jeg få et ret tydeligt nej. Til gengæld sagde denne ulykkelige og nedbrudte person en hel del ting, som jeg tydeligt kan huske. Om sorg, om savn, om ting, personen gerne ville have gjort anderledes og prioriteret anderledes, om uvisheden osv.

Jeg håber og tror på, at alene det at være til stede og lytte gør en forskel, men lige i dette tilfælde føltes det faktisk, som om det var mig, der skulle sige tak til personen for at dele sin smerte med mig, mere end det var personen, der skulle sige tak til mig for at komme.

Det er ofte, som om det ikke bliver helt så brugbart, når vi forsøger at hive hjælp frem fra ”perfekthedskassen” (og her tænker jeg ikke på alle de dygtige psykologer, terapeuter og sjælesørgere, som gør et fantastisk professionelt stykke arbejde - det er en anden kategori). Til gengæld rummer ord fra hjertet ofte en fantastisk dybde.

I den forbindelse vil jeg helt oprigtigt gerne sige tak til alle jer, der har mistet, eller som gennemgår en anden form for sorg, og som deler jeres tanker med andre. Det er til stor hjælp og sætter nogle vigtige tanker i gang om livet. Det har vi brug for.

Livet har det helt generelt med at køre lidt for hurtigt, synes jeg, og de fleste af os har brug for at blive mindet om at bruge tiden på en fornuftig måde, mens vi er her. Ikke fordi livet ikke må være en fest, tværtimod faktisk, ikke fordi man ikke må være glad og ubekymret og ikke for at ophøje den melankolske eftertænksomhed til den ultimative sindstilstand, men fordi den dag, livet slutter her på jorden, så kan det liv ikke gøres om.

Det er svært at snakke om uden at lyde lidt dyster, det er ikke planen, men hellere det, end at lade som ingenting.



Simon Thidemann
Ansvarshavende redaktør

UGENS PRÆDIKEN

Af Ruth Cilwik Andersen

Områdeleder for diakoni i Karlslunde Strandkirke



Får kender hyrdens stemme - og følger den

Min ven Stefan kom irriteret ind ad døren og satte sig ved spisebordet:

”Nu har jeg været på den gård i et halvt år og lukket den samme flok får ud af stalden om morgenen og ind igen om aftenen - hver dag på samme tid, på den samme måde og på den samme vej! Tror du, de kan finde ud af det selv? Hvis jeg ikke går foran, så bliver det første får stående og glor, så bliver alle stående og glor. Vejen er helt tydeligt trampet ned, der er hegn på begge sider, og marken kun få hundrede meter væk, men de glor bare lige så stille… jeg kan pege, jeg kan klappe i hænderne, jeg kan endda skubbe til dem, men der er kun én vej: jeg skal gå foran dem og kalde dem ind om aftenen HVER ENESTE DAG. Nu må det være slut, jeg skifter til en grisegård!”

Stefan var under uddannelse på den nævnte gård og kom sig heldigvis over sin irritationen, men det sætter mange tanker i gang hos mig.

Dumme får?

Jeg har hørt mange refleksioner og prædikener over Jesu brug af får som billede på os mennesker. Oftest i forbindelse med Salme 23 og Jesu egne ord i Johannesevangeliet kapitel 10.11, at ”Jeg er den gode hyrde”. Jeg hørte bl.a. om fårenes manglende orienteringssans og deres manglende forsvarsredskaber: ingen vinger at flyve væk med, ingen kløer at fremvise, ingen brøl, der giver kuldegysninger, ingen panser og heller ingen brod…. Det vil sige: forsvarsløse og også lidt dumme. Sammenligningen er ikke irrelevant og kan ydmyg og reflekterende sætte mange ting på plads.



Hvis der er noget, får er gode til, så er det at genkende stemmer.

Jesus taler til alle, der tror på ham eller ønsker at tro. De, til gengæld, bevæger sig altid hen til ham, samles om ham og følger ham, hvorhen det ellers må være.

Gode til én ting

Men denne gang skal opmærksomheden være udelukkende på, hvad fårene er rigtig gode til, og det er netop dét, Jesus siger i Johannesevangeliet kapitel 10.27: de er rigtig gode til at genkende stemmer.

Det siges, at man i større områder i Australien lader fårene af forskellige ejere går frit omkring. Der er ingen indhegnede marker, kun et vandhul/vandbassin, der, udover at stille fårenes tørst, også fungerer som fælles mødested. Her kommer ejerne hen for at se efter, om deres får har sår eller sygdom.

Ejerne finder deres får blandt de hundredvis af slagsen ved at tale højt udover hele flokken. Med det samme kan man se bevægelserne: får fra alle retninger finder deres vej hen til ejeren. Ganske kort tid efter, ejeren begynder at tale, har han fået samlet sine egne får omkring sig og kan begynde at undersøge dem.

Tillid til hyrdens stemme

Dette eksempel understreger Jesu tanke om kommunikation mellem himmel og jord. Jesus taler til alle, der tror på ham eller ønsker at tro. De, til gengæld, bevæger sig altid hen til ham, samles om ham og følger ham, hvorhen det ellers måtte være. Fårenes tillid til hans stemme er ubetinget og umiddelbart. Den trænger igennem alle andre lyde og omstændigheder. Kun force majeure forhindrer får i at adlyde den kendte stemme.

Sådan beskriver Jesus i ugens bibelafsnit sit forhold til os mennesker. Det gør han, fordi en jødisk leder stiller et enkelt spørgsmål: Er du Messias?

I stedet for en lang forklaring med citater fra Det Gamle Testamente og dets profetier kommer Jesus til kernen af det ønskede forhold til dem, der tror på ham. Udover dette beskriver han sin Far i Himlen og sit forhold til ham.

Bliver ved med at kalde

Utrættelig og uden irritation bliver Jesus ved med at tale til os mennesker! Han kender os og lader intet rive os ud af hans hånd, han giver evigt liv, og vi er ikke fortabte. Tålmodigt gentager han dagligt sine løfter til os, går vejen med os, forbinder vores sår, giver fødselshjælp og behandler vores sygdomme. Jesus Kristus er Messias, og de, der tror på ham, kender hans stemme!

Prædikenen har tidligere været bragt i Udfordringen.

Søndagens tekst: Joh. 10, 22-30

De jødiske ledere forkaster Jesus som Messias

22-23 Det blev vinter, og Jesus var igen på besøg i Jerusalem, denne gang under Hanukka festen. Han gik omkring i den del af templet, som kaldes Salomons søjlegang.
24 De jødiske ledere omringede ham og spurgte: „Hvor længe vil du holde os hen i uvished? Er du Messias, så sig det ligeud!”

25 Jesus svarede: „Det har jeg allerede gjort, men I ville ikke tro mig. De undere, jeg gør i min Fars navn, er bevis nok. 26 Men I tror mig ikke, fordi I ikke hører til blandt mine får.
27 Mine får adlyder min stemme. Jeg kender dem, og de følger mig. 28 Jeg giver dem evigt liv, og de skal aldrig gå fortabt. Ingen kan rive dem ud af min hånd. 29 Min Far, som har givet mig dem, har større magt end nogen anden, og ingen kan rive dem ud af min Fars hånd.
30 Jeg og Faderen, vi er ét.”

Teksten er fra Bibelen på Hverdagsdansk

Af Sprint Korsholm

Cand. theol. og undervisnings-konsulent i Indre Mission



Kan vi tale om Gud som både far og mor?

Gud er ikke et menneske, men i Bibelen beskriver han sig ofte som mand, konge og ægtemand. Men både mænd og kvinder er skabt i Guds billede, og Gud er som en far med en mors hjerte for sine børn, mener kronikøren.

I vores vestlige verden er alt, hvad der hedder "menneskets køn" til åben debat. Hvem og hvad er "mand" og "kvinde" (og dermed også "far" og "mor") – og findes der flere køn end de to? Lad os begynde et svar på det ved at se på et andet spørgsmål: "Hvad køn er Gud?"



Nogle mennesker har det meget svært med begrebet "far", fordi de har dårlige minder fra deres barndom. Vi kan måske hjælpe dem ved at beskrive Gud som "den bedste superfar i verden" eller den bedst mulige udgave af "mor".

Gud er ikke et menneske

Vi skal ikke læse meget i Bibelen, før det er klart, at Gud er noget ganske andet og langt mere end vi mennesker.

Han er evig og uendelig og et lys, vi ikke kan nærme os.

Han er uendelig kærlig, uendelig magtfuld og uendeligt vidende. Og sådan kunne vi blive ved.

Samtidig har han selv skrevet på Bibelens første blade, at han har skabt os mennesker "I sit billede". Vi er altså på en eller anden måde et billede af Gud, vi ligner ham.

Men hvad betyder det så mere konkret? Det eneste, han selv beskriver på de første blade er, at vi er skabt som mand og kvinde. Så begge køn skal med, for at danne "Guds billede".

Når Gud skal tale om sig selv og om relationen mellem ham og os, bruger han billeder fra vores verden – for andet kan vi ikke forholde os til. Og her beskriver han sig selv som mand, konge, ægtemand og søn. Alt sammen det ene af de to køn. Sådan har han valgt. Han skriver ikke, hvorfor han valgte således.

Men sønnen Jesus taler meget tydeligt om, at vores frelse består i at komme i en god relation til hans far, der elsker os. Gennem dåb og tro kan vi komme ind i denne gode relation, så vi har ret til at bede: "Vor far, du som er i himlene...".

Pas på med ordet "far"

Da jeg blev født, blev jeg døbt som lille baby. Men min familie fortalte mig aldrig om Gud. Så jeg voksede op uden at tænke det mindste på, om der fandtes en Gud eller ej.

Da jeg som ung begyndte at undersøge budskabet om ham, læste jeg fortrinsvis om Jesus. Ham kunne jeg forholde mig positivt til: En voksen mand med gode idealer og en overnaturlig kraft og en vidunderlig kærlighed.

Med tiden lærte jeg, at Gud er langt bedre end de dårlige fædre her i menneskeverdenen. Ja han er langt bedre end selv de allerbedste fædre i verden. Og så begyndte jeg at kunne bruge det til noget positivt og begyndte min vandring hen imod for første gang i mit liv at se mig selv som barn af en far, der elsker mig.

Men da de forkyndere, jeg hørte, begyndte at omtale Gud som "far", blev jeg bange. Min biologiske far begik selvmord, inden jeg var gammel nok til at kunne huske ham.

Mor havde siden forskellige mænd, der på den måde blev mine papfædre. Jeg havde absolut ikke et positivt forhold til nogen af dem. Så det var ikke positivt for mig at tænke på Gud som en "far".

Med tiden lærte jeg, at Gud er langt bedre end de dårlige fædre her i menneske-verdenen. Ja, han er langt bedre end selv de allerbedste fædre i verden. Og så begyndte jeg at kunne bruge det til noget positivt og begyndte min vandring hen imod for første gang i mit liv at se mig selv som barn af en far, der elsker mig.

Men omtaler vi Gud som "far" for folk, der ikke kender ham – så husk altid at tilføje, at han er som den bedste superfar i verden!

Gud som mor?

Når jeg underviser konfirmander, oplever jeg den meget logiske tankerække: "Gud er jo tre personer: far og søn – og så må den tredje jo være mor til Jesus og være fru Gud."

Sådan ville det være, hvis Gud var et menneske. Men nu bruger han bare billeder, og hans virkelighed er større end de billeder, han bruger.

Gud siger aldrig, at der er en "fru Gud" eller at Jesus har en "mor". Men Gud beskriver sig selv som: "En far med en moders hjerte".

Nu er mennesker jo vildt forskellige og derfor er både fædre og mødre utroligt forskellige. Men alligevel er det fælles erfaringsgods fra stort set alle kulturer, at en gennemsnitsmor har mere kærlighed til og opmærksomhed på sine børn end gennemsnitsfaderen.

Og Gud bruger den samme iagttagelse i en beskrivelse af sin relation til sit folk: "Glemmer en kvinde sit diende barn? Glemmer en mor det barn, hun fødte? Selv om de skulle glemme, glemmer jeg ikke dig." (Es 45,9)

Altså: En mor vil normalt aldrig glemme det barn, hun har båret inden i sig selv og har været tæt sammen med i dets første levetid. Men selv om de skulle glemme – så glemmer Gud os ikke!

Gud er også som en supermor: En udgave af "mor", der elsker med overnaturlig kraft. Vi kan også lægge mærke til, at når Gud frelser os, spiller det en afgørende rolle, at Gud føder os på ny, så vi fødes som et nyt menneske – åndelig set.

Og hvem er det, Gud har skabt med eneret til at føde? Ja: det er kvinderne. Så en Gud, der føder os, er også kvindelig.

Gud som forælder

"Min far og mor har forladt mig, men Herren tager mig til sig". Sl 27,10

Min mor havde det svært og oplevede nok aldrig sig selv som elsket. Derfor var det også svært for hende at give udtryk for, at hun elskede mig. Hun passede mig, hun opdragede mig godt, hun lærte mig meget. Men jeg husker aldrig et kærtegn eller en sætning om, at hun elskede mig.

I min vandring med Gud blev vers 10 i Salme 27 med tiden mere og mere vidunderlig.

Hos Gud møder jeg en forælder, der elsker mig og både siger det og viser det. Jeg må være Guds barn, og Gud er min forælder. En forælder, jeg kalder for "far" – også med den tryghed, der ligger i at vide, at han elsker mig mere end selv den kærligste mor i vores verden gør!

"Glemmer en kvinde sit diende barn? Glemmer en mor det barn, hun fødte? Selv om de skulle glemme, glemmer jeg ikke dig."

(Es 45,9)

Køn til debat

Gud beskriver sig selv i menneskelige billeder: han har arme og ben og øjne og ansigt og hjerte osv. Selv om han tydeligvis rummer begge køn i sig, beskriver han sig i det menneskelige billedsprog kun som ét køn – og det er så hankøn.

Men pointen for mig at se er, at for Gud er det enkelte menneske kun ét køn: enten mand eller kvinde. Så når Gud fremstiller sig selv for os i menneskeform, må han vælge ét af de to køn. Vel også for at kunne bruge det vidunderlige billede med, at han er brudgommen, der elsker sin brud (menigheden) med en guddommelig kærlighed. Men samtidig fortæller han, at i dette køn rummer han begge køns karakteristiske gode egenskaber.

Når nu det tydeligvis er sådan i Guds beskrivelse af sig selv i Bibelen, så tænker jeg

"Min far og mor har forladt mig, men Herren tager mig til sig".

Sl 27,10

(lidt for egen regning): På den ene side siger Gud tydeligt, at alle mennesker er enten mand eller kvinde. Og samtidig siger han, at hvad enten man er mand eller kvinde, kan man rumme meget af det, der generelt er typisk for det andet køn.

Altså: et JA til, at der kun er to køn, og at vi alle er ét af dem. Og et JA til, at mænd og kvinder kan være meget forskellige i udfoldelsen af deres køn.

Her i syndefaldets verden er der desværre sket skader på alt det gode, Gud har skabt. Fx fødes nogle med forfærdelige sygdomme. Og på samme måde fødes nogle få med gener, der gør det meget vanskeligt at placere dem i et af de to køn.

Men det anfægter ikke det, Gud har beskrevet for os – det fortæller bare, at der findes ikke noget i denne verden, der ikke kan lide skade. De mennesker, der er ramt af denne skade, er naturligvis lige så meget skabt i Guds billede som os andre.

Men de har nok ekstra meget brug for vores støtte til at finde deres identitet.

Kronikker og læserbreve udtrykker skribentens holdning. Ikke nødvendigvis Udfordringens.

COMPOUNDERS

MW Compounders er en dansk børsnoteret investeringsforening. Foreningen har investeret i 20-30 globale compounder-aktier.

Læs mere på vores hjemmeside: www.mwcompounders.dk

Kontaktpersoner:
Johannes Møller: 61 31 64 85 Dan Wejse: 26 83 37 44

Spørg Lægepræsten



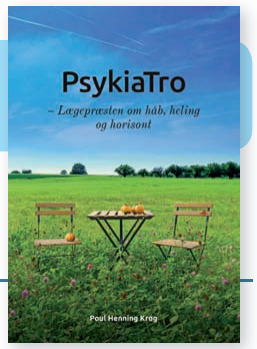

Bog af P.H. Krog: PsykiaTro. 352 s. 249 kr. Også som lyd- og e-bog.

Skriv til Poul Henning Krog (Lægepræsten) på email: laegepraesten@poulhenningkrog.dk eller pr. brev til Poul Henning Krog, Degnemosen 3, 5700 Svendborg. Ikke alle breve offentliggøres. Du vælger selv, om du vil være anonym. Der kan også anvendes andre eksempler end de til hveranden uge indkomne. Hjemmeside: www.poulhenningkrog.dk - her kan du bl.a. købe lægepræstens bøger og se, hvilke foredrag han tilbyder.

Tal smerten ud indtil "bogen" lukkes

Kære Poul Henning

Tak for telefonsamtale. Det går på mange måder væsentligt bedre i mit liv end for et år siden. Alligevel kan de samme problemer med min far dukke op igen. Jeg får da tunge tanker, bliver forvirret og modløs. Spørgsmålet melder sig ind i mellem; var det nu det rigtige, jeg gjorde? Måske skulle jeg alligevel prøve igen? Heldigvis har jeg en god veninde, jeg kan tale med. Jeg tænker, at jeg skal vente med at bruge mine kreative evner, til der er noget mere i min fortid, der løser sig. På forhånd tak om du vil hjælpe mig.

Mvh.
Den anonyme

Kære ven

Tak for samtale. Din far vil altid være din far, men med det, du har beskrevet om hans liv, tænker jeg, at det var helt rigtigt, at du valgte en ny dagligdag et andet geografisk sted. Du havde dengang forgæves kæmpet i flere år. Du har gjort dit og må acceptere, at du ikke kan forandre din far og jeres relation til det bedre. Du må holde inde med selvbebrejdelser og stoppe med at slå dig selv i hovedet. Jesus har taget det anklagende skyldbrev, det må du igen tage imod. Gud kan forvandle, og det er stort, at vi kan bede, men der er desværre ingen tegn på villighed til forandring og fornyet ansvarsfølelse hos din far.

"Livet er mere end"

Jesus siger i bjergprædikenen, at "livet er mere end". Det er sagt i forbindelse med bekymringer om dagligt brød og tøj på kroppen. Gud har også mere til dig end et liv, der kører i ring omkring en umulig og tung situation. For at blive fri skal vi, i vores kast af bekymringer på Herren, også give slip. Der skal nogle gange flere kast til, fordi vi krampagtigt holder fast. Du føler, at du ikke kan gå i gang med at bruge dine kreative evner, før der sker noget forløsende med din far. Jeg tænker, at det vidner om nogle bånd, som fortsat binder dig på en uhensigtsmæssig måde. Vi kan alle formulere indre regnestykker, at hvis det sker, skal det tolkes på en bestemt måde. Den slags er tankemæssige spekulationer i vores sind, de er løsrevet fra det nye liv i Kristus. Du skal ikke hænge fast i tankemylder omkring din fortid, for fortiden skal ikke styre din fremtid. Det, vi ikke kan gøre noget ved, skal vi lade ligge. Du ærer derimod din jordiske og himmelske far ved at bruge dine evner.

"Vi må give udtryk for vores indtryk for ikke at blive nedtrykt"

Når et problem har haft det omfang, du har beskrevet for mig, vil det være forventeligt, at det kan dukke op igen. I den situation skal du give udtryk for dine indtryk for ikke at blive nedtrykt, som det lyder fra Modum Bads grundlægger. Det er netop, hvad du i telefonen har gjort overfor mig. Problemet er ikke længere som en åben bog på køkkenbordet, men ved igen og igen at tale det ud, vil du opdage, at "den åbne problembog" efterhånden kan lukkes og sættes op på hylden. Derved bliver fortiden ikke styrende for dit nu og din fremtid.



Du skal ikke hænge fast i tankemylder omkring din fortid, for fortiden skal ikke styre din fremtid. Det, vi ikke kan gøre noget ved, skal vi lade ligge. Du ærer derimod din jordiske og himmelske far ved at bruge dine evner. Brug endelig din kreative evner til Guds ære.

Følelsesmæssigt virvar

Vi lever i en følelsernes tid, det bliver vi alle præget af. Hvad føler du? Hvad siger din mavefornemmelse? Guds ord må imidlertid komme først, derfra følger de rigtige tanker og dernæst de gode følelser. Sætter vi tråde til fortidens følelser øverst, går det galt. Livet kan i så fald blive ganske kompliceret. Følelser er gode til at indikere, at der er noget, vi må følge op på, men lige præcis her har du gjort rigeligt.

Dine mange følelser har i den situation kørt dig helt i sænk, så den vej er en blind vej. Du skal stoppe med at bære din fars byrde på en forkert måde. Lad Guds ord synke ned i sind og hjerte. "Guds ord er levende og dynamisk. Det er skarpere end noget dobbeltægget sværd; det trænger dybt ind i hver en krog af os og kløver sjæl og ånd, marv og ben; det afslører de inderste tanker og blotlægger de skjulte motiver." (Bogen Heb.4:12)

Dine mange følelser har i den situation kørt dig helt i sænk, så den vej er en blind vej. Du skal stoppe med at bære din fars byrde på en forkert måde. Lad Guds ord synke ned i sind og hjerte.

En livsspiral

Livet er som en spiral. Der kan være sår og svære situationer i fortiden. Når livet igen fører os forbi et svært punkt i spiralen, skal du huske og også mærke, at du er et helt andet sted end for et år siden. Det perspektiv kan let blive glemt midt i svære flashbacks og forvirrede tanker. Som du beskriver, er sandheden heldigvis, at problemet nu er mindre smertefuldt. Det åbne sår er ved at blive lægt. Derfor skal du også være barmhjertig overfor dig selv og takke Gud for den lægedom, du har fået. Nuvel kan det dukke op igen, men ikke med samme styrke og intensitet. Når du er 90 år gammel, skal du gerne kunne tænke tilbage og sige: Ja, der var et stort problem i en bestemt livsperiode, da jeg var ung, men det problem blev ikke definerende for min fremtid, for Gud lægte mit sår.



Når et problem har haft det omfang, du har beskrevet for mig, vil det være forventeligt, at det kan dukke op igen. I den situation skal du give udtryk for dine indtryk for ikke at blive nedtrykt.

"Barmhjertighed triumferer over dom"

Du kan fortsat kæmpe med følelsen af uretfærdighed eller lysten til at få ret. Vi kan alle komme til at udtale domme. Vi må dog huske på, at bevæger vi os ned ad den "dømmende" vej, er vi på kollisionskurs med Jesu ord. "Døm ikke, så skal I ikke dømmes; fordøm ikke, så skal I ikke fordømmes. Tilgiv, så skal i få tilgivelse."(Luk.6:37) Vi kaldes til at leve i en ikke dømmende kultur, og her er tilgivelsen helt afgørende. For Gud tilgiver både os og vores næste og vil give os kraft til at gøre det samme. Guds kærlighed opløser følelsen af uretfærdighed eller lysten til at dømme og bedømme for at få ret. Vi kan egensindigt kæmpe for at få ret, men dog tabe, fordi Guds rige er et kærlighedsrige. Som bekendt blæser kundskaben op, men kærligheden bygger op. I Jakobs brev møder vi den skønne sætning: "barmhjertighed triumferer over dom"(Jak.2.13b). Billedligt betyder det, at er vores sind fyldt op af vores "ene domssoldat", vil Guds "1000 barmhjertighedssoldater" triumferende vinde krigen over vores små domssoldater. De små domssoldater kan omhandle domme over os selv, andre mennesker eller situationer, men Guds barmhjertighed vil triumferende vinde krigen.

Afsluttende hilsen

Du er godt på vej og heldigvis et helt andet og bedre sted i dag end for et år siden. Tal smerten ud indtil "bogen" kan lukkes og placeres på en hylde. Accepter mindre tilbagefald, men lad dem ikke vælte dig. Brug endelig din kreative evner til Guds ære.

Kærlig hilsen
Poul Henning

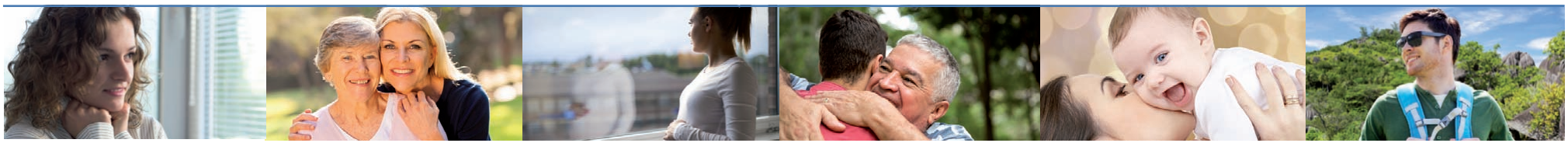



Der var lovsang og bøn for Israel, da 400 mennesker samledes i Stockholm den 5.-6. april til bøn for Jerusalems fred under overskriften "Jerusalem Prayer Breakfast".

Herunder: Lars Enarson, bibellærer og leder af bønnenetværket "Norden 7/14", introducerede mødet. Ved siden af ham ses international bibellærer Johnny Foglander til højre og bagerst Albert Vexler, som leder initiativet "Jerusalem Prayer Breakfast".

Fotos: Sonny Lindgren.



400 mødtes til bøn for Israel i Stockholm

Af Ulrik Flinta

400 mennesker var samlet i Stockholm d. 5. - 6. april i bøn for Jerusalems fred under overskriften "Jerusalem Prayer Breakfast".

Udgangspunktet er Bibelens salme 122 v. 6, hvor det hedder: "Bed om fred for Jerusalem: Gid de, som elsker dig, må leve trygt."

Den aktuelle situation

Mange kristne ser det som en nødvendighed at bede for Jerusalem og Israel.

Ikke mindst i øjeblikket, hvor Israel er i krig med Hamas, og hvor 134 kvinder og mænd og børn og ældre på 6. måned sidder som fanger i Hamas' tunneller.

Jeg havde selv fået en invitation til at deltage som dansk forbeder for Israel og var taget afsted for at bede og vise noget dansk støtte til Israel.

I år var også en kærkommen anledning til at vise kristnes støtte, fordi næsten alle landes regeringer har valgt at lægge pres på Israel for at stoppe krigen mod Hamas. Selv Joe Bidens regering har på det seneste lagt pres på Israel.

Åndeligt pres

Hvert år mødes kristne og jøder til dette bedemøde i en af verdens hovedstæder under overskriften "Jerusalem Prayer Breakfast".

Det er en fantastisk anledning til at bede sammen og bygge relationer til hinanden.

Et af formålene er også at skabe et møde mellem landets politikere og politikere fra Knesset, dvs. det israelske parlament.

Bedemødet var under et voldsomt politisk og åndeligt pres op til afholdelsen i Sverige, hvilket formentlig også er forklaringen på, at der næsten kun var politikere fra Sverigesdemokraterne. Svensk politik kæmper med store spændinger, hvilket bl.a. betød, at det store kristne parti tilsyneladende havde forbudt deres politikere at deltage.

Det store pres fik også det oprindelige hotel og konferencecenter, Grand Hotel, til at bryde kontrakten i sidste øjeblik, af frygt for terror mod arrangementet.

Alligevel lykkedes det at holde arrangementet på en anden lokation.

Ramt af fire skud

På bedemødet deltog også rabbiner Yehuda Glick, der ledte et sabbatsfestmåltid fredag aften.

Han kom med en stærk opfordring til alle kristne om at tage til Israel og vise støtte.

Han inviterede også alle forbedere til at tage med på tempelbjerget, som Gud i Esajas´ Bog erklærer er et bønnehus for alle folkeslagene.

Yehuda Glick blev i 2014 skudt på klos hold med fire skud af en palæstinenser for hans engagement i at åbne tempelbjerget for bøn.

I dag må kun muslimer bede der. Jøder og kristne har kun adgang til at bede ved få særlige lejligheder.

Forsoning

Den første aften var der lovsang og bøn for Israel, og der var en meget stærk episode, hvor en ældre herre fra Sverige fortalte, hvordan han for nogle år tilbage var taget til Israel med et brev, hvor han udtrykte en bøn om tilgivelse for det, som han betegner som den svenske regerings israelfjendtlige politik.

Han ville også ved dette bedemøde udtrykke sin bøn om tilgivelse for det svenske folk.

Man kunne mærke gråden i hans hals og det bløde hjerte og ønsket om forandring.

Det blev modtaget med kram og tårer af den israelske delegation, bl.a. af Simon Davidson fra det Israelske centerparti "Yesh Atid".

Simon Davidson fortalte dagen efter under sit indlæg, at han ikke havde kunnet smile de sidste seks måneder efter terrorangrebet den 7. oktober. Men efter bønnen om tilgivelse og krammerne mellem ham og den ældre svenske herre var det, som om Gud løftede en tung byrde af ham.

Det blev et meget rørende øjeblik, som gjorde, at atmosfæren blev meget kærlig og familiær under de to dage bønnekonferencen varede. Også de israelske politikere oplevede indbyrdes en enhed under konferencen, fortalte de.

Hvis man har lyst til at deltage i et lignende arrangement, er der mulighed allerede den 28. – 30. maj, hvor et lignende arrangement holdes i Jerusalem.

Ulrik Flinta er præst i Midtjyllands Frikirke, Solsidekirken og underviser til "Hebraisk Café".

Bøger på hosianna.dk om de sidste tider og Johannes' Åbenbaring



Er tiden inde?

Niels Peter Finne giver sit bud på, hvordan verdens afslutning og bortrykkelsen vil forløbe.

"Mit forslag til dig, der læser dette, er, at du med åbent sind læser Bibelens fremstilling heraf og dernæst træffer din egen mening herom, således, som du selv fornemmer, at Gud ved Helligånden - stadfæster det for dig". *Niels Peter Finne*

272 sider. 199 kr.



Profetisk håndbog om endetiden

Ved hjælp af grundige studier, optimistisk og personlig viden vil Derek Prince hjælpe dig til en ny forståelse af, hvad der vil ske, når enden nærmer sig. Emner der bliver berørt:

- Guds løfte til Israel
- De himmelske tegn
- Antikrist
- Samlingen af de udvalgte
- Den store trængsel. m.m.

208 sider. 200 kr.



Se, jeg gør alting nyt

Svend Åge Jacobsen har brugt et liv på at læse Johannes' Åbenbaring og bede om lys over den. Der er stadig en del, han ikke forstår. Men han har fået lys over det væsentlige.

Bibelens sidste bog er en vejledning til frelse. Den er en hjælp for den kristne menighed til at blive bevaret i troen på Jesus i denne verdens sidste tid frem til målet i Himlen.

Sådan bliver teksten udlagt og forklaret i denne bog.

188 sider. 125 kr.

Bidens påskehilsen og fejring af "trans-dag" skaber debat

I år faldt påskedag sammen med USA's *"Transgender Day of Synibility"*, altså transsynlighedsdagen. Langfredag oplyste præsidenten, at transdagen skulle fejres to dage senere, altså påskedag, og det har ført til stor kritik fra kirkeledere.



Joe Biden talte påskedag om Jesu offer. Men han talte meget mere om transkønnethed og mangfoldighed, lyder kritikken. Foto: Wikipedia.

Præsidenten anerkendte påskens budskab med ordene:

"Når vi samles med vores kære, husker vi Jesu offer. Vi beder for hinanden og værdsætter velsignelsen af morgengryet med nye muligheder. Og mens krige og konflikter koster uskyldige liv rundt om i verden, fornyer vi vores forpligtelse til at arbejde for fred, sikkerhed og værdighed for alle mennesker."

Denne påsketale blev dog til vis grad overskygget af Bidens erklæring om støtte til "Transgender Day of Visibility", hvor han blandt andet udtalte:

"På Transgender Day of Visibility fejrer vi styrken, glæden og det absolutte mod hos nogle af de modigste mennesker, jeg kender. Transkønnede amerikanere fortjener at være trygge og finde støtte i ethvert samfund - men i dag, i hele vores land, fremmer MAGA-ekstremister [Bidens republikanske modstandere, red.] hundredvis af hadefulde og ekstreme statslove, der er målrettet mod transkønnede børn og deres familier. Ingen skal være modig bare for at være sig selv."

"Krænkende og perverst"

Om Bidens proklamation skriver Michael Brown i et debatindlæg i The Christian Post:

"Dette er ikke en dårlig timet meddelelse. Det er ikke engang et slag i ansigtet. Det er et spark under bæltestedet ledsaget af et grin og et smil. Det er lige så krænkende, som det er perverst, uanset hvor meget vi holder af vores transidentificerende venner og kolleger og ønsker, at de skal opleve helhed og frihed i Herren."

Brown nævner også et indlæg af baptistleder William Wolfe, der sammenligner Joe Bidens meddelelse fra langfredag i år med den, som blev fremsat langfredag 1956:

"Langfredag, 1956: Tre kors på NYC Skyline.

Langfredag 2024: Det Hvide Hus fejrer "Transgender Day of Visibility".

Amerika er ikke blevet "mindre religiøst". Vi har lige byttet kristendommen og korset for religionen LGBTQIA+ og regnbueflaget," skriver William Wolfe.

Bodil

NGO vil skaffe 400.000 bibler til verdens mest forfulgte

Forfulgte kristne, som lever i de dele af verden, hvor det er farligst at være troende, beder deres medkristne i den frie verden om bibler, selv om det kan være farligt for dem at eje en.

Medarbejdere i NGO'en Voice of the Martyrs smugler bibler ind i "lukkede" områder.

Det skriver Voice of the Martyrs (Martyrernes Røst) i en opfordring til at støtte projektet, som de kalder *The 400,000 Bible Challenge.*

VOM's medarbejdere smugler både trykte og digitale bibler ind i de områder, hvor regeringerne ellers forbyder kristne aktiviteter. Og det sker på de lokale kristnes opfordring, fordi de længes efter at få adgang til Guds ord, oplyser Voice of the Martyrs.

Bodil



Advokat Aiman Umarova modtager årets Stefanuspris for sin indsats for menneskerettigheder i hjemlandet Kasakhstan. Foto: Privat/Stefanusalliansen.

Modig forsvarsadvokat hædres med Stefanusprisen

Af Stein Gudvangen, KPK

Aiman Umarova er sikker på, at den bilulykke, hun var ude for, skyldtes mægtige fjender i Kasakhstan. For så farligt er det for en advokat at arbejde for menneskerettighederne i hendes hjemland.

Alligevel fortsætter Umarova kampen for trosfrihed og andre grundlæggende rettigheder i hjemlandet.

Forsvarsadvokaten har allerede fået international anerkendelse. I 2018 blev hun tildelt prisen *International Women of Courage Award*, som USA's udenrigsministerium hvert år uddeler til kvinder, som har vist lederskab, heltemod og offervilje.

Nu får Aiman Umarova også Stefanusprisen for sin mangeårige indsats. Prisen, som er på godt 110.000 norske kroner, uddeles af Stefanusalliansen i Oslo den 13. maj.

Afsløringen af årets modtager af Stefanusprisen skete i tilknytning til FN's Internationale dag for retten til sandheden om menneskerettighedskrænkelser og for værdighed for ofrene den 24. marts. Datoen blev valgt, fordi det er årsdagen for drabet på ærkebiskop Oscar Romero i El Salvador i 1980.

I livsfare

Prisuddelingen sker præcis fire år efter, at nogen forsøgte at tage livet af Aiman Umarova. I maj 2020 svigtede bremserne på hendes bil, så hun kørte galt og kun med nød og næppe kom ud af bilen, før den blev overtændt af flammer.

"Bremserne på bilen var skåret over, og jeg fortalte politiet, hvem, jeg troede, stod bag og hvem, der ville mig ondt, men de gjorde ingenting," siger Umarova i en YouTube-video efter ulykken.

Trods den skræmmende oplevelsen har hun dog ingen tanker om at stoppe med arbejdet.

"Jeg vil altid risikere livet for menneskerettighederne. Mange af mine klienter er fængslet af dommere, der optræder som marionetter i et dukketeater," siger hun.

De stemmeløses stemme

"Aiman Umarova har i mange år givet en stemme til de stemmeløse, talt de svagestes sag og forsvaret dem. Hun har opbygget et betydeligt netværk, som gør det samme. Umarova har mødt modstand fra myndighederne, men har valgt at fortsætte sit arbejde, som også kommer især kvinder og børn til gode," siger biskop Ingeborg Midttømme, der er leder af Stefanusalliansens priskomite.

Også Stefanusalliansens generalsekretær har udtalt sig om prismodtageren:

"Aiman Umarova er et sandt forbillede. Hun bruger sin stilling som advokat til at tjene andre," siger Ed Brown ifølge en pressemeddelelse.

Han peger på, at Umarova også har engageret sig i menneskerettighedsspørgsmål i nabolandet Kina, hvor uigurerne systematisk bliver undertrykt:

"Hun er ikke bare en modig menneskeretsforsvarer i sit eget land, men er også gået imod stormagten Kina, når hendes egne myndigheder ikke har vovet at beskytte mennesker, som er flygtet fra grusomhederne i Xinjiang-provinsen. Jeg glæder mig til at møde hende og give hende en hilsen under prisuddelingen," siger Ed Brown.

Ifølge Stefanusalliansen har prisvinderen udtalt: "Jeg er overvældet over at blive værdsat af folk i et land langt væk fra mit eget."

Umarova bliver den 10. vinder af prisen, som er blevet uddelt hvert andet år siden 2005.

Blandt de tidligere modtagere af prisen er biskop Thomas fra den koptisk-ortodokse kirke i Egypten, Tim A. Peters, som fik prisen for at hjælpe flygtninge fra Nordkorea, Victor Biak Lian fra Burma, kirkeleder Samuel L.S. Salifu fra Nigeria, advokat Asma Jilani Jahangir fra Pakistan, Mine Yildirim og Aykan Erdemir fra Tyrkiet, Saad Salloum og fader Ameer Jaje fra Irak, Nguyen Bac Truyen fra Vietnam og filmskaberen Wagma Feroz fra Pakistan.

Udfordrer magten

Aiman Umarovas klienter er ifølge Helsingforskomiteen profilerede medlemmer af oppositionen i Kasakhstan, repræsentanter for etniske og religiøse minoriteter samt børn og kvinder, der har været udsat for seksuelle overgreb og vold.

Ved at repræsentere disse personer i retssystemet er Umarova blevet sit lands ledende menneskeretsadvokat, og dette engagement er blevet en udfordring for magthaverne.

Nogle af hendes klienter er mennesker, som uretmæssigt bliver forfulgt på grundlag af love mod ekstremisme og terrorisme. Blandt klienterne er mennesker på flugt fra folkemord i Xinjiang-provinsen. En af dem er Sayragul Sauytbay, som fra eksil har bidraget til at dokumentere grusomhederne.

Umarova forsvarede også menigheden New Life Church i byen Almaty, hvis pastorer mødte falske anklager om, at de brugte manipulation og hypnose for at indsamle penge.

Desuden har Umarova ledet kampagner for at sprede information og skabe opmærksomhed om brud på menneskerettighederne. Hun har startet den frivillige organisation *Human Rights Lawyers*, som består af advokater, som forsvarer menneskerettighederne. Hun er mentor for en gruppe forsvarsadvokater, der – ligesom hun selv – er villige til at risikere livet ved at tage de sager, som kun få eller ingen andre vover at tage.


Foto: Bigstock

Kendt debattør forventer kristen vækkelse i UK

Af Bodil Lanting

"En kristen vækkelse er på vej i Storbritannien, og Gud har sat noget i gang," hævder forfatter og podcast-vært Justin Brierley.

Justin Brierley, der er forfatter til bogen *The Surprising Rebirth of Belief In God* og vært for en podcast af samme navn, hævder i en ny klumme for *The Spectator*, at en "kristen vækkelse er på vej i Storbritannien".

Brierley har tidligere været vært for den populære podcast "Unbelievable?", skriver Christian Headlines.

Nye kendis-troende

Justin Brierley fortæller i klummen om flere kendte personer i Vesten, som nu bekender sig til den kristne tro.

"Forfatteren og digteren **Paul Kingsnorth** overraskede sin læserskare, da han annoncerede sin konvertering i 2021. **Russell Brand** kalder sig nu kristen og siger, at han planlægger at blive døbt.

Den tidligere ny-ateist **Ayaan Hirsi Ali** siger, at hun har taget kristendommen til sig efter at have indset, at hun var "åndeligt bankerot". Og teknologipioneren **Jordan Hall** offentliggjorde for nylig sin konvertering til kristendommen," skriver Brierley.

Troen og Vestens etik

Både Ayaan Hirsi Ali og Jordan Hall har nævnt indflydelsen fra forfatteren Tom Holland. Denne har nemlig argumenteret for, at kristendommen er selve det grundlag, som Vestens etik hviler på.

Desuden nævner Brierley influencere som **Joe Rogan** og **Douglas Murray**, der i stigende grad taler om værdien af kristen tro og om farerne ved at forkaste den.


Justin Brierley har skrevet bogen "The Surprising Rebirth of Belief In God" om kristendommens tilbagevenden i Vesten.

Kvinderettighedsforkæmperen **Louise Perry** har talt for en tilbagevenden til traditionel kristen moral, siden hun skrev bogen *The Case Against The Sexual Revolution*.

Også evolutionsbiologen **Bret Weinstein** beskriver ofte religion som "metaforisk sand". Og sekulære psykologer som **Jonathan Haidt** og **John Vervaeke** har skrevet meget om værdien af tro midt i en "meningskrise" i Vesten.

"En anden betydningsfuld stemme, der taler om værdien af kristendommen, er psykologen **Jordan Peterson**. I november deltog jeg i et foredrag af ham i O2 Arena," tilføjede Brierely. "Som han ofte gør det, viste han sit store publikum af primært unge mænd tilbage til Bibelen som en kilde til dyb visdom om den menneskelige tilstand."

Flere unge i kirke

I klummen skriver Justin Brierley også om en "Evensong", som han selv deltog i sammen med Tom Holland i Londons ældste kirke, St Bartholomew the Great.

Her bestod menigheden til Brierleys forundring hovedsageligt af veluddannede yngre mænd og kvinder.

"Jeg lagde mærke til en berømt politiker i forsamlingen af troende og fik at vide, at også en velkendt melankolsk rockstjerne har besøgt kirken på det seneste," skrev han.

Jordan Peterson og flere andre har ikke direkte bekendt troen på, at Bibelen er sand. Men Brierley understreger, at han har set tegn på, at Gud "rører sig i sekulære intellektuelles sind og hjerter".

"Mange af dem erkender, at den sekulære humanisme har slået fejl, og det virker, som om de - mod forventning - er på grænsen til at omfavne troen i stedet for," skrev han.

Også forfatteren Tom Holland selv taler åbent om tro og mener fx, at bøn er årsagen til, at hans kræftsygdom er ved at forsvinde.

Gud griber ind

Justin Brierley erkender, at der ikke er mange statistikker, der understøtter hans påstand om en vækkelse. Men han peger på forskning i Finland, der viser, at "kirkegang blandt mænd i alderen 18-29 blev mere end fordoblet mellem 2011 og 2019".

"Den samme stigning gælder for deres bøn og tro på Gud. Statistikken er måske bare en underlig anomali (dette er ikke blevet registreret i andre nordiske lande), eller det kan være en kanariefugl i kulminen."

Gud handler nemlig på forunderlige måder, fastslår klummeskribenten.

"Som kristen tror jeg på, at ting, der er døde, kan komme til live igen," skrev Brierley. "Det er trods alt meningen med historien. Som G. K. Chesterton skrev: "Kristendommen er død mange gange og genopstået; fordi den havde en Gud, som kendte vejen ud af graven.""

Ateisten Richard Dawkins:

"Jeg er kulturkristen"

"Det ville være virkelig forfærdeligt, hvis vi skulle erstatte kristendommen med en alternativ religion."


Richard Dawkins (til venstre) sammen med sin tidligere højre hånd og betroede kampagneleder Josh Timonen. Denne var medforfatter til Dawkins' bog "The God Delusion", men bekender sig nu som kristen. Skærmprint, Living Water.

Det udtalte ateisten Richard Dawkins i en kommentar til de "Ramadan-lys", som blev vist i Storbritannien over påsken.

Efter i flere årtier at have været kendt som indbegrebet af ny-ateismen, siger forfatteren af "The God Delusion" nu, at han er en "kulturkristen".

Frygter ikke-kristent UK

Ifølge Christian Today har Dawkins udtalt til LBC Radio, at han var "glad" for, at antallet af bekendende kristne i Storbritannien var faldende. Samtidig gav han udtryk for, at det ville være "virkelig forfærdeligt", hvis kristendommen skulle erstattes med en anden religion. Anledningen var, at man kunne se Ramadan-lys i dele af UK over påsken.

"Jeg må sige, at jeg er lidt forfærdet over at høre, at Ramadanen bliver fremmet i stedet," sagde han. "Jeg føler, at vi er et kristent land."

Han fortsatte: "Det er rigtigt, at antallet af mennesker, der rent faktisk tror på kristendommen, falder, og det er jeg glad for, men jeg ville ikke være glad, hvis vi for eksempel mistede alle vores katedraler og vores smukke sognekirker."

"Så jeg regner mig selv for en kulturkristen. Jeg tror, det ville betyde noget, hvis vi erstattede det med en alternativ religion, det ville være virkelig forfærdeligt."

Flere kristne har kommenteret på nyheden. Fx udtalte NGO'en Christian Concern: "Hvem ville have troet for bare et par år siden, at vi nogensinde skulle høre disse ord komme ud af Richard Dawkins' mund?"

Chine McDonald, som er administrerende direktør for Theo, skrev i magasinet Christianity: "Vi er kommet langt i forhold til fjendtligheden fra ny-ateismen, der gjorde det til sin mission at fordømme al religion, inklusive kristendommen. Men jeg gemmer min begejstring til den dag, da Dawkins og co. begynder at tale om, hvordan deres liv er blevet vendt op og ned af Jesu Kristi radikale kærlighed."

"Anstændig religion"

Senere i interviewet udtalte Dawkins, at hvis han fik valget mellem kristendom og islam, ville han vælge kristendommen "hver eneste gang".

"[Kristendommen] forekommer mig at være en grundlæggende anstændig religion på en måde, som jeg tror, islam ikke er," sagde han.

Han tilføjede: "Jeg taler ikke om individuelle muslimer, som selvfølgelig alle er ret forskellige, men selve læren om islam, hadith og Koranen, den er fundamentalt fjendtlig over for kvinder og over for homoseksuelle. Jeg kan godt lide at leve i et kulturkristent land, selvom jeg ikke tror på et eneste ord af den kristne tro."

Richard Dawkins har tidligere udtalt, at han havde en "normal anglikansk opvækst", før han forlod kristendommen i teenageårene, skriver CT.

Bodil

Seks kristne dræbt i Somalia

Terrorgruppen Al Shabaab mistænkes for drabet på seks kristne i Somalia. De dræbte var kenyanske købmænd, som spredte evangeliet blandt muslimer, siger kilder ifølge Morning Star News.

Drabet foregik fredag den 29. marts i den somaliske grænseby Dhobley, hvor de seks personer solgte plastikredskaber og andre husholdningsartikler.

Hemmelig mission

Kenyanerne havde arbejdet i Somalias Lower Juba-region i seks år, fortæller en kristen leder fra det nordlige Kenya.

"Vores brødre havde gjort forretninger for at forsørge deres familier, men også delt Jesu Kristi kærlighed med muslimerne i Dhobley," sagde kirkelederen til Morning Star News. "To medlemmer af vores kirke rapporterede for nylig, at flere muslimer i hemmelighed deltog i aftenbønnen. Det er sandsynligvis det, der kunne have fået Al Shabaab til at dræbe dem for at sprede kristendommen i området."

Kirkelederen identificerede de dræbte kristne som Joseph Githonga og Simon Karimi fra Pentecostal Church i Østafrika, Peter Muthuri og Thomas Muthee fra Kenya Assemblies of God og James Mwendwa og John Kathure fra den anglikanske kirke.

Den nu afdøde Joseph Githonga havde i februar fortalt kirkelederen, at områdets konvertitter fra islam var blevet bekymrede. Lokale borgere havde nemlig klaget over, at de kristne bad sammen med muslimske naboer, og at de tilbad Kristus alt for højlydt.

"Mit råd til dem var at undgå sang og bønner, men kun at have bibelstudium for at beskytte både de troende med muslimsk baggrund og dem selv," sagde kirkelederen.


Mosque of Islamic Solidarity i Mogadishu, Somalia. (Hiram A. Ruiz, Creative Commons)

De seks mænd blev skudt på klods hold på den grund, de havde lejet til butikker og bolig, fortalte kirkelederen ifølge Morning Star News.

Bodil



Kristin Westh har fra sommer 2021 til jul 2023 læst en master i sprogvidenskab og oversættelse på Canada Institute of Linguistics i BC, Canada. Privatfoto.

Fra Canada til Congo

Cand. mag. Kristin Westh har gennem flere år forberedt sig til at rejse ud som bibeloversætter. I februar besøgte hun Wycliffes arbejde i Den Demokratiske Republik Congo.

Af Bodil Lanting

Wycliffe Danmark, som holder årsmøde den 28. april, har ansat Kristin Westh til senere udsendelse. Siden da har hun taget videreuddannelse i Canada og har besøgt DR Congo.

Berørt af "tom bibel"

Hvornår og hvordan fandt du ud af, at du ville arbejde med bibeloversættelse?

I 2010 var jeg frivillig på Lausanne-kongressen i Cape Town, Sydafrika.

Wycliffe uddelte her notesbøger, som lignede bibler på forsiden, men indeni var siderne helt blanke for at vise, at der er mange mennesker i verden, der ikke har adgang til en bibel, der giver mening for dem.

Det rørte mig dybt, for jeg kunne ikke forestille mig ikke selv at have adgang til ikke bare én, men flere oversættelser af Bibelen. Jeg har også altid elsket sprog, og derfor lød det her som en drøm.

Der gik mange år, før jeg for alvor turde springe ud i det, men nu er jeg endelig ved at være klar.

Forberedelserne

Hvordan har du forberedt dig til dit fremtidige arbejde?

I 2020 besøgte jeg i nogle måneder Wycliffes arbejde i Chad i Afrika for at undersøge, om jeg virkelig helt konkret kunne se mig selv i det her arbejde.

Efter den rejse besluttede jeg mig for at kaste mig ud i det. Jeg blev godkendt som medlem af Wycliffe Danmark senere samme år, og fra sommer 2021 til jul 2023 læste jeg så en master i lingvistik og oversættelse på Canada Institute of Linguistics i BC, Canada.

Jeg har desuden en kandidat i fransk, hvilket gør, at jeg vil kunne begå mig rigtig godt i et fransktalende land.

Derfor er det også de fransktalende lande i Afrika, jeg har haft fokus på. I februar 2024 besøgte jeg bibeloversættelsesarbejdet i den østlige del af Den Demokratiske Republik Congo.

De mangler lingvister til at starte et team, der kan yde sproglig service til oversættelsesteams, der støder på sproglige problemer under oversættelsesarbejdet.

Det var en virkelig god oplevelse at være der, og vi fortsætter dialogen om muligheden for, at jeg kan komme derned på lang sigt.

Hvordan skal du forberede dig, når du ankommer til dit fremtidige tjenesteland?

Hvis det ender med at blive DR Congo, vil jeg bruge noget tid, når jeg kommer derned, på at lære den lokale version af Swahili.

Jeg kom meget langt med mit franske dernede, men jeg kunne mærke, at det ville være en stor fordel også at tale Swahili, som er meget udbredt i området. Det er lidt af en bonus, for jeg tror altid, jeg har haft en lille drøm om at lære Swahili.

Stort privilegium, men langt hjemmefra

Hvad er dine overvejelser om fordele og ulemper ved at vælge en fremtid som bibeloversætter?

For mig at se er den største ulempe, at jeg kommer til at bo langt væk fra min familie. Jeg er så taknemmelig for den teknologi, der gør det meget nemmere at holde kontakten i dag end bare for 20 år siden, men det er bare stadig ikke helt det samme.

Til gengæld synes jeg, at det er kæmpestort at kunne være en del af det vigtige arbejde med at give mennesker adgang til Guds ord på deres modersmål.

Og så ser jeg det som et stort privilegium og en stor rigdom at lære andre sprog og kulturer at kende og lære mennesker at kende, som har helt andre erfaringer og perspektiver end mine egne. Der er også et virkeligt dejligt klima i Bunia, som er den by i DR Congo, jeg ville komme til at bo i.

Hvordan skal dit fremtidige arbejde finansieres?

Arbejdet er ulønnet, dvs. at jeg selv skal samle den økonomiske støtte, jeg skal bruge, hovedsageligt i form af privatpersoner, der vil støtte mig med et fast månedligt eller årligt beløb. Alle gaver går gennem Wycliffe Danmark og er fradragsberettiget.

Oplevelser i DR Congo

Jeg var på besøg i Den Demokratiske Republik Congo i to uger i februar.

Jeg tog derned, fordi de i øjeblikket leder efter lingvister. De vil gerne skabe et team af lingvister, både udlændinge og lokale congolesere. Tanken



I DR Congo var Kristin med til en workshop om Bila-sprogets tonesystem og grammatik. Her ses hun sammen med en Bila-familie og dr. Constance Kutsch-Lojenga. Privatfoto



På workshop ledet af dr. Constance Kutsch-Lojenga. Hun var på bibelskole i Kolding i 60'erne og snakker perfekt dansk. Foto: Kristin Westh.



Kristin, som medvirker ved Wycliffes årsmøde i Bethelkirken i Aalborg den 28/4, blev udsendt af Aarhus Valgmenighed i januar 2020. Foto: Wycliffe Danmark.

er, at oversættelses-teams, der er ved at oversætte Bibelen til deres sprog, men støder på sproglige problemer som fx tvivl omkring alfabetet, stavning eller grammatiske emner, der har indflydelse på oversættelsen, kan komme og få sproglig service, der er skræddersyet deres specifikke udfordringer.

Der er to ting, der virkelig tiltrækker mig ved denne model, og det er 1) jeg vil kunne arbejde som en del af et team, hvilket jeg sætter stor pris på, og 2) at der er fokus på bæredygtighed i form af kompetenceopbygning af congolesere.

En god oplevelse

Jeg tog derned for at se, om jeg kunne passe godt ind der. Og det var virkelig en god oplevelse.

Den partnerorganisation, jeg besøgte, hedder Eastern Congo Group (ECG) og er baseret i byen Bunia i den østlige del af DR Congo. Man kan i øjeblikket ikke flyve til Bunia med et internationalt luftfartselskab, så jeg fløj til Entebbe lufthavn i Uganda og derfra med MAF (Mission Aviation Fellowship) til Bunia i DR Congo.

Dansktalende lingvist

Mens jeg var i DR Congo, foregik der en lingvistisk workshop. Da jeg havde været i kontakt med personalekoordinatoren inden rejsen, sagde hun, at der var lidt forskellige muligheder for, hvad jeg kunne få at se under mit besøg. Som én af mulighederne nævnte hun, at "Connie" skulle holde workshop med teamet fra Bila-sproget.

Jeg svarede, at det lød rigtig spændende at være med på Connies workshop. Senere fandt jeg ud af, at det drejede sig om Dr. Constance Kutsch-Lojenga, som er noget af en berømthed inden for lingvistik i Afrika! Jeg har læst artikler af hende under mine studier og har set hendes navn citeret mange steder! Så jeg var meget spændt på at møde hende.

Da jeg så mødte hende for første gang, sagde hun "Hjertelig velkommen", og det viste sig, at hun snakker helt perfekt dansk. Hun var på bibelskole i Kolding en gang i 60'erne.

Anden dag, hvor jeg kiggede med, fik de undervisning omkring oversættelse af kulturelle begreber i Jonas' bog, og hvad de skulle være opmærksomme på, når de oversatte til deres eget sprog. I Jonas' bog drejede det sig især om den måde, ninevitterne omvendte sig på – med faste, sæk og aske. De talte om, hvilke tilsvarende ting, man gjorde i de kulturer, teamsene selv kom fra, og om det ville være passende at bruge dem i oversættelsen eller ej.

Det var en virkelig spændende workshop om Bila-sprogets tonesystem og forskellige grammatiske emner som fx genstandsled og forskellige verbalformer. Bila-sproget har flere sæt af ord, der kun adskilles af den tone, man siger dem med.

Jeg blev meget inspireret af Connies tilgang, for det handlede ikke bare om, at hun skulle undersøge sproget for så at forklare teamet, hvordan det hang sammen. Hun gjorde meget ud af at inddrage dem i hele processen og lade dem opdage mønstrene sammen med hende.

Derved kunne de bedre forstå det, lære at opbygge deres egne lingvistiske analyseevner, bidrage med deres egen intuition og føle ejerskab over processen.

Bibeloversætterworkshop

Jeg var også på besøg en enkelt dag på en bibeloversættelsesworkshop, som var i gang, mens jeg var på besøg.

I Den Demokratiske Republik Congo skal teamet derefter bruger to år på mobilisering blandt deres folk for at sikre, at motivationen er der, at folk ved, at der er en oversættelse på vej, og at de er klar til at tage imod den. Det er meget vigtigt, at de føler ejerskab over processen, så de også føler, at den oversættelse, der bliver udgivet, virkelig er deres.

Deltagerne på denne workshop var teams fra fire forskellige sproggrupper.

De havde for nylig gennemført mobiliseringsfasen og havde allerede været igennem en workshop om Ruths bog. På denne workshop skulle de så færdiggøre Ruths bog, så den var klar til udgivelse, og gennemgå Jonas' bog.

Anden dag, hvor jeg kiggede med, fik de undervisning omkring oversættelse af kulturelle begreber i Jonas' bog, og hvad de skulle være opmærksomme på, når de oversatte til deres eget sprog.

I Jonas' bog drejede det sig især om den måde, ninevitterne omvendte sig på – med faste, sæk og aske. De talte om, hvilke tilsvarende ting, man gjorde i de kulturer, teamsene selv kom fra, og om det ville være passende at bruge dem i oversættelsen eller ej.

Hos nogle af folkene tog man fx et reb om halsen, som man havde trukket igennem mudderet, eller man smurte noget sort frugtsaft i ansigtet for at vise sorg.

Modersmålsdag

Den 21. februar er den internationale modersmålsdag. Det blev fejret på Shalom Universitet i Bunia, og det var jeg så heldig også at komme med til. Det var en virkelig spændende formiddag med indslag fra seks forskellige befolkningsgrupper, der dansede, sang, fortalte historier og ordsprog og endda lavede en opvisning af, hvordan de indsamler termitter, som er en udsøgt delikatesse hos dem.

Der var også forskellige oplæg, fx om, hvad lederne af forskellige sproggrupper selv kan gøre for at bevare deres sprog. Under det hele var der et stort fokus på, at vi netop *fejrede* hinandens kulturer - ikke for at lade vores forskelle skille os ad, men netop for at samle os.

Sikkerhedssituationen

Hvad mærkede du til uroligheder, og hvad tænker du om farerne ved at bo der?

- Jeg mærkede noget til de uroligheder, der er i det østlige Congo i øjeblikket. En, jeg mødte dernede, mistede to familiemedlemmer, mens jeg var der, med kun en uges mellemrum. Begge blev skudt af oprørere, mens de var ude at rejse.

Der er også en stor flygtningelejr nær Bunia, hvor der bor mennesker, som har måttet flygte fra deres egne byer pga. oprørere. Mange af børnene er forældreløse og kommer ind i byen og tigger.

Jeg mærkede, at folk var pressede. Men jeg mærkede også et stort håb hos mange om, at det ikke vil vare ved, at det bliver bedre igen en dag.

I forhold til at bo i Bunia som missionær, så er byen sikker, men man rejser ikke rigtig uden for byen (undtagen med MAF-fly).

Desuden holder man øje med situationen, og ECG har en security officer, som sender anbefalinger ud, hvis sikkerhedssituationen ændrer sig. Desuden er der mange MAF-missionærer i Bunia, og det betyder, at man hurtigt vil kunne blive evakueret om nødvendigt. Jeg følte mig på ingen måde usikker ved at bevæge mig rundt i Bunia.

International baggrund

Kristin Westh er født i Århus, men har tilbragt ni år af sin barndom i Armenien, hvor hendes forældre var udsendt af Dansk Armeniermission for at støtte kirken, som havde været lukket under Sovjettiden.

I Armenien gik Kristin og hendes søster på en international amerikansk skole.

Kristin er cand. mag. i fransk og har boet i Frankrig i sammenlagt fire år. Hun har nu afsluttet sin uddannelse i sprogvidenskab og bibeloversættelse i Canada - og forbereder sig på at rejse til DR Congo.





Johannes Petersen uden for kirken i Kherson sammen med nogle af vennerne fra kirken. Privatfoto.

Johannes besøger kirkerne i krigszonen

"Det betyder enormt meget for de kristne, at vi kommer," siger Johannes Petersen, der siden starten på krigen i Ukraine jævnligt har besøgt kirker tæt ved frontlinjen.

Af Michael Bobjerg

Siden 1992 har Johannes og Charlotte Petersen har været missionærer, først i Ukraine og så i Moldova. De bor i dag i den moldoviske by Riscani, og her befandt de sig også, da krigen mellem Rusland og Ukraine tog fart den 24. februar 2022.

"Vi vågnede klokken fem om morgenen, da vi hørte de her dunkende drøn langt væk fra. Vi kiggede på hinanden og forstod, at nu var det alvor," fortæller Johannes Petersen.

Indtil selve dagen havde Johannes slået muligheden for en krig hen, selv om han havde hørt, at der var store troppebevægelser i Rusland på grænsen til Ukraine.

"Det er bare en af de ting, hvor man virkelig ikke tror på, at der er noget i gang, før det virkelig brager løs."

Hjalp flygtninge ud

Johannes' første reaktion på krigens start var at sætte sig i bilen og køre 90 kilometer til den ukrainske grænse.

"Det var ikke en stor grænseovergang, men en vigtig overgang mellem Moldova og Ukraine. Vi kørte derop for at se, om der var noget, vi kunne gøre. Og selvfølgelig var der det, for der var jo et kæmpe pres på grænsen. Der kom i tusindvis af flygtninge ind, og vi hjalp med at modtage dem i forskellige kirker," fortæller Johannes.

Midt i krisen oplevede han, at de kristne i Moldova stod sammen på tværs af kirkeskel som aldrig før, og fra Danmark blev indsatsen bakket op af mange enkeltpersoner og kirker, som sendte penge.

"Det var helt overvældende. Uden at der blev sendt det helt store opråb, skete der en tilstrømning af midler, som vi aldrig nogensinde har oplevet før. Det var vi utroligt taknemmelige for."

Kører ind i Ukraine

Efter et par måneder stilnede flygtningestrømmen af. Der kom desuden en stor strøm af hjælp fra FN og andre store NGO'er, så behovet for akut hjælp i Moldova blev mindre.

"Men så fandt vi hurtigt ud af, at der jo var efterladt en masse mennesker i Ukraine. Mænd mellem 18 og 60 år, som havde færre end tre små børn, måtte ikke forlade landet, så langt de fleste flygtninge var kvinder. Det betød jo også, at menighederne i landet var blevet decimeret," siger den danske missionær.

I efteråret 2022, da russerne trak sig ud af Kherson, fik Johannes på hjerte at rejse til byen og besøge nogle kristne, han havde kontakt med der. Nogle gange alene, andre gange sammen med andre kristne fra Moldova.

"Jeg tog afsted med nogle hygiejneartikler, noget træningstøj og nogle penge. Hvad der nu var brug for som en opmuntring," fortæller Johannes, der sidenhen har besøgt Kherson, Kharkiv og andre byer langs fronten flere gange.

Vi fanger ham her i anden halvdel af marts, hvor han lige er mellemlandet nogle dage i Moldova efter endnu en tur og skal afsted til Ukraine om nogle dage igen.

"Det betyder enormt meget for dem, at der er nogen, der kommer. Bare det, at vi besøger dem og viser dem opmærksomhed, er en stor opmuntring. Så prøver vi selvfølgelig på ikke at komme med tomme hænder."

I starten kom Johannes også med madvarer, tøj, soveposer og generatorer. Men efterhånden oplevede han, at den mest effektive hjælp, han kunne komme med, var penge, da man ikke skal langt væk fra fronten, før man finder butikker med alt det, man har brug for.

Kirkerne bliver hjælper

Johannes takker de mange danskere, som i starten af krigen i Ukraine rykkede sammen og hjalp alt, hvad de kunne, i Ukraine.

"Nu er Ukraine forsvundet lidt ud af nyhedsbilledet, men behovene er der stadigvæk. I særdeleshed ovre østpå. Og det er altså nogle kristne, der virkelig flytter noget i deres samfund. De hjælper virkelig," fortæller han.

Selv om kirkerne langs fronten er pressede, er de fleste i fuld gang med at hjælpe i lokalområdet. I Kherson har kirken blandt andet oprettet nogle hold, der tager ud og

Det betyder enormt meget for dem, at der er nogen, der kommer. Bare det, at vi besøger dem og viser dem opmærksomhed, er en stor opmuntring. Så prøver vi selvfølgelig på ikke at komme med tomme hænder.

reparerer huse, når der fx er vinduer, der bliver blæst ind af trykbølgen fra bomber, der sprænger.

"Så tager de ud og sætter plader for vinduerne eller lægger presenninger på tage, der er hul i. De prøver også at hjælpe med at dele mad ud. Men det koster jo alt sammen penge, som de ikke har mange af," siger Johannes og fremhæver, at kirken også tager sig af de åndelige behov i lokalområdet:

"Det er jo det gamle evangelium, der virker. De tjener befolkningen derude, og de oplever, at der er folk, der virkelig vender sig til Gud. Jeg var til gudstjeneste med 200-250 mennesker en søndag formiddag, og for ikke så længe siden var der 25, der blev døbt."

En farlig opgave

Han er meget afklaret omkring, at der er en risiko ved at rejse ind i en krigszone, men han gør det ikke for at få et adrenalinkick.

"Jeg rejser ikke ind, fordi jeg opsøger faren. Jeg skal ikke bare ind og have en selfie et sted. Men jeg tror på, at relationerne betyder noget. Vi føler et ansvar for dem for at holde hænderne oppe på dem, vi kender derinde," siger Johannes.

"Når vi er i Kherson, skyder russerne fra den anden side af flodbredden, og det er meget uforudsigeligt, hvor de rammer. Jeg har været der, hvor der var konstante brag, og man kunne mærke lufttrykket. Men har også været der en weekend, hvor der var meget fredeligt, men så mandag morgen, efter jeg var taget afsted, landede der nogle granater lige ved kirken og smadrede vinduerne."



Menigheden i Kherson - før de rykkede ned i kælderen. For nylig røg en granat gennem taget på kirkebygningen i Kherson. Nu er kirkesalen alt for usikker at færdes i, så menigheden er flyttet ned i kælderen. Foto: Johannes Petersen.

Johannes oplever, at kirken holder ud, men der er en udbredt krigstræthed i den ukrainske befolkning.

Kirke ramt af granat

For nylig skete der så det, at der røg en granat gennem taget på kirkebygningen i Kherson. Nu er kirkesalen alt for usikker at færdes i, så kirken er flyttet ned i kælderen. Johannes oplever, at kirken holder ud, men der er en udbredt krigstræthed i den ukrainske befolkning.

"I begyndelsen var der tegn på fremgang. Men nu, hvor de har oplevet 14 måneder med mere eller mindre konstant bombardement, så er mange bare trætte af krigen. Selv om man holder modet oppe, og man kommer i kirken og har fællesskabet, bønnen og alt det der, så virker det på en, at du lever i konstant risiko," siger han og fremhæver, hvad det er, kirken i Vesten kan hjælpe mest med.

"Her er det, at vi skal sørge for, at de på en eller anden måde forstår, at de ikke er alene i det her. Og når vi så kommer og oplever fællesskabet, atmosfæren i kirken og deres taknemmelighed over, at vi er der, så ved jeg, at jeg bare skal gøre det så meget, jeg kan."

Gud gav unik timing

Flere gange har Gud givet Johannes en særlig fornemmelse af, at han skulle opsøge nogle bestemte præster, der havde brug for hjælp. Og her har han oplevet at komme lige i rette tid.

"Jeg hørte om en præst, som var blevet indkaldt til krigen, og tænkte, jeg lige ville køre hen for at besøge ham. Her sad jeg så med ham dagen før, han skulle afsted. Jeg fik lov til at bede for ham, opmuntre ham og give familien lidt økonomisk tilskud," fortæller den danske missionær, der har sit bagland i Apostolsk Kirkes missionsorganisation, Acts Mission.

Han nævner også en anden præst, som blev indkaldt til hæren og var i forsyningstropperne. Han fik det rigtig svært med krigen og blev indlagt på den lukkede afdeling med svær depression.

"Jeg hørte om ham og fik på hjerte at køre de 900 kilometer derover for at besøge ham. Det viste sig, at det var den fuldstændigt rigtige timing, jeg ramte. Jeg mødte ham den første dag, han kunne få lov at få udgang fra hospitalet. Det var ikke den store terapi fra min side, men bare det, at vi var der og talte om Herren, det hjalp ham."

Kun et mirakel kan ende krigen

Når Johannes skal forholde sig til en mulig afslutning på krigen, ser han kun en løsning: At Gud griber ind.

"Ukraine befinder sig i en meget, meget presset situation. Min bøn er, at der må komme nogle af dem, Bibelen kalder fredsstiftere. Der er alt for meget retorik på den ene og den anden side om, at vi bare skal forsyne dem med våben. Men vi kan ikke forsyne dem med våben nok til, at de kan vinde den her krig," siger han og fortsætter: "Jeg beder Gud om et mirakel. Hvis denne krig skal stoppe i år, så skal der ske et Guds mirakel. Så er der nogen, han må bruge til at stifte fred på den ene eller anden måde."

Han vurderer, at fred i sig selv er ikke afslutningen på de kvaler, ukrainerne gennemgår. Der vil også blive brug for masser af hjælp efter krigen.

"Det bliver en kæmpe udfordring, også i kirkerne. Der er så mange liv, der er gået i stykker. Det er noget, vi kommer til at stå med i Europa i lang tid fremover," siger Johannes Petersen og kommer med en opfordring til de kristne i Danmark.

"Fortsæt med at bede for dem. Vi har nogle virkelig skønne brødre og søstre derinde. Nogle helte!"



Her er Johannes Petersen i Kherson i marts 2024. Privatfoto.



På vej til Kharkiv sammen med præsten Sasha fra Moldova. Privatfoto.

Gaveidéer til konfirmanden



Bibelen i flot design til teenageren

Bibelen i den autoriserede oversættelse til konfirmanden. Ud over selve bibelteksten indeholder konfirmandbibelen hjælperedskaber til at trænge ind i Bibelens univers.

På 20 overskuelige sider finder man en introduktion til Bibelen samt et større emneregister, der viser vej til fx centrale hændelser, personer og vigtige temaer i den store bog.

Konfirmandbibelen fremhæver også Velsignelsen, Trosbekendelsen og Fadervor på kolorerede sider. Disse elementer har sammen med omslaget og de farvede kort fået et nyt udseende, og der er tilført to ekstra sider i forbindelse med begyndelsen af bogen. Her kan man skrive navn, dåbsdato, konfirmationsdato, hilsner samt konfirmationsord.

Konfirmandbibelen fås i to udgaver: I rød og i grøn og koster 269,95 kr. pr. stk.



365 dage med Gud

Jarle og Rebecca Waldemar – far og datter – har sammen skrevet denne andagtsbog. Der er et vers fra Bibelen og en kort og klar tekst til hver dag i et år.

376 sider. 200 kr.

En vej i det skjulte

Vil de tre teenagere Kasper, Mia og Johannes finde vej gennem livet, dets op- og nedture, kampene med mindreværd og voldsomme tanker, banderelaterede hændelser og uoverskuelige valg?
Hvordan skal de vælge, og hvad vælger de at tro på? På hinanden, på venskab og nærvær, eller får fortiden lov at slå rod og formørke deres fremtid?
3 unge. 3 hemmeligheder. 3 vanskelige beslutninger. 3 historier, der fletter sig ind i hinanden.

Roman af Mia Marcher-Hentze
256 sider. 199,95 kr.



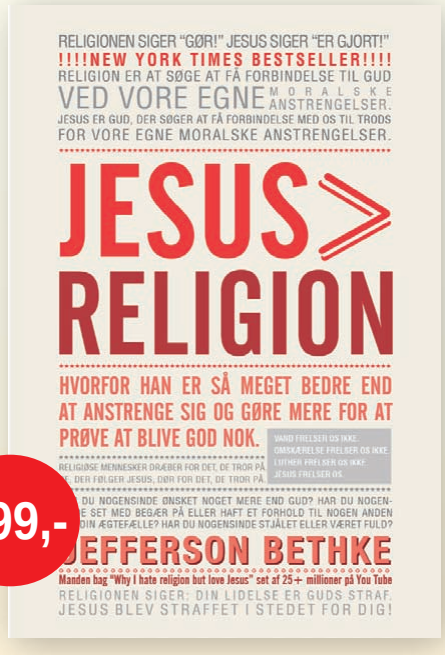

199,-

Et digt om Jesus på syv linjer

- set af 7 millioner på YouTube på 48 timer

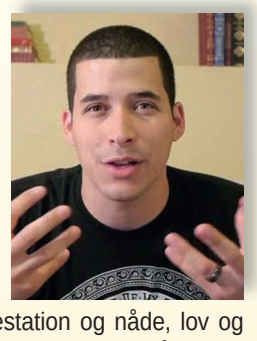

I 2012 blandede Jefferson Bethke sig i kulturdebatten med sit digt; "Why I Hate Religion, But Love Jesus." Digtet gav genklang hos millioner af mennesker, og responsen var overvældende.

I denne bog uddyber Bethke de kontraster, han nævner i digtet og understreger forskellen mellem præstation og nåde, lov og kærlighed, sønderbrudthed og fred, fortvivlelse og håb.

Sig farvel til kedelig og tør lovtrældom og sig goddag til løftet om virkelig at blive kendt og elsket højt.

Af Jefferson Bethke. 238 sider. 199 kr.



148,-

Brug for inspiration til at leve som kristen?

Livet med Jesus er spændende. Der er så mange facetter af Guds rige, som i sig selv er nok til at forundres resten af livet.

"117 anderledes meditationer" er korte tekster med tilhørende bibelvers. Til hvert stykke er der gjort plads til at skrive kommentarer og svare på spørgsmål. Al forskning tyder på, at man husker, lærer og omsætter bedre, når man bruger et par minutter på at reflektere og skrive ned.
Med skarphed, humor og kærlighed opmuntres og udfordres du i din trosvandring med Jesus.

Af Henrik Engedal. 244 sider, 198 kr.



198,-

Korset og Springkniven

Ramt af tomheden i deres blik får en forstadspræst i New York ondt af nogle tiltalte bandemedlemmer. Med sin Bibel i hånden møder han op til retsagen - og bliver til grin i medierne.

Dette bliver begyndelsen på David Wilkersons arbejde i det hårde bandemiljø i New York. Den negative omtale i pressen bliver vejen ind til disse teenagedrenge, som vokser op uden kærlighed og med vold og had. Samfundet har opgivet dem, men gennem Wilkersons arbejde møder de kraften i evangeliet om Jesus. Og liv forvandles for altid.

Af David Wilkerson. 262 sider. Pris 148,- kr.

Den indre krig og troens betydning

Anmeldt af Josua Christensen

"Mennesker, der arbejder i spændingsfelter mellem liv og død, er særligt udsatte for at komme til at lide af moralsk skade. Måske er ansatte i brancher, hvor kaldstanken eksisterer, altså kirker, kirkelige organisationer og NGO'er, også udsatte" s.47.

Det er velkendt, at PTSD er en erhvervsrisiko for soldaten, der møder krigens gru og rædsler. Men hvad nu, hvis der er noget mere alment og grundlæggende på spil? Hvad nu, hvis samvittigheden udsættes for en overbelastning, når der er et gab imellem det, man ved er rigtigt, og det, der udspiller sig for ens øjne. Hvis man er ude af stand til at handle i overensstemmelse med den etik og moral, som er drivkraften, for at man i det hele taget befinder sig der, hvor man nu er?

Synne Garff, som er tidligere international chef i Bibelselskabet, er dykket ned i begrebet "Moralsk skade", et forholdsvist nyt begreb i Danmark, men med en længere forskningstradition i bl.a. USA. I bogen "Den indre krig – om moralsk skade i arbejdslivet" genfortæller hun en mængde oplevelser fra mennesker, som har lidt moralsk skade, fordi de netop har været ude af stand til at handle i overensstemmelse med det moralske kompas, som de ellers lever efter. Det er stærke historier, som gør indtryk, fordi de vidner om, at mennesker rystes i deres grundvold, når deres samvittighed sættes ud af spil.

Søren Kierkegaard, Niels Christian Hvidt og Preben Kok er nogle af de danske inspirationskilder, når det kommer til Garff's svar på, hvad man kan gøre for de moralsk skadede. Og den anden del af bogen handler direkte om troens perspektiv, som Kierkegaard så smukt indrammer betydningen af:

"*Har du ikke troen – så tro dog i det mindste, at du nok får den, så har du jo dog også tro,*" Søren Kierkegaard s. 157.

Det er troens perspektiv på ondskab, lidelse, skyld og skam, men også den bibelske sjælesorg, villigheden til at lytte og håbet om, at Gud vil være med selv i "dødsskyggens dal" – der tegner vejen til genoprettelse og sjælelig lægedom. Men Garff er samtidig super konkret og giver forslag til refleksions- og skriveøvelser, sådan at de store principper går hånd i hånd med en enkel anvisning til at bearbejde den moralske skade.



Formålet er "at finde vej til tro, håb og livsmod", som overskriften på bagsiden af bogen siger. Og det synes jeg faktisk, Synne Garff lever op til med sin bog. En ikke så ringe en præstation taget i betragtning af det alvorlige bagtæppe, som moralsk skade må siges at være. Jeg sidder dermed tilbage med samme fornemmelse, som når jeg har læst i AA-inspirerede materialer; det er stærkt, når troen sættes ind i kampen for at føre et menneske ud af det mørke, som har sænket sig over vedkommende. Troen er nemlig langt mere virksom end den teologiske abstraktion, som nogle kan finde på at reducere den til. Den kan bringe lyset ind i mørket og give retning ud af ørkenen for den, som er faret vild.

Synne Garff: Den indre krig
260 sider. 255 kr.
Kristeligt Dagblads Forlag.



Find et uddrag af bogen på lohse.dk

Charmerende børnebog med spænding og humor

"Xander – Aktion dyreven" af norske Runar Bang er en fortælling om at redde både dyr og sig selv, når tingene ikke går helt som planlagt. Målgruppen er de 6 - 10-årige.

Mens Xander er på påskeferie hos sine bedsteforældre i Snedal, møder han den gamle præst Noa. Præsten er overbevist om, at Gud har bedt ham bygge en båd, og det er han gået i gang med på sin gård oppe i fjeldet.

Længere nede i dalen finder Xander 20 forsømte katte i en lade hos en alt andet end venlig mand. Han må redde dem, men hvordan?

Med humor og indlevelse tager bogen os med på eventyr i børnehøjde med afsæt i relevante tematikker for store og små. Hvordan ved vi, når Gud taler til os? Hvornår og hvordan skal vi handle, når vi møder problemer i vores samfund?

Lige fra første side er nysgerrigheden vakt gennem Xanders fortælling om det, han oplever i ferien hos sine bedsteforældre. Det hele flettes sammen til sidst i en herlig aktionfyldt afslutning.

Runar Bang har tidligere udgivet "Tre i et træ"-bøgerne. Magnus Værness har skabt de humørfyldte illustrationer.

Lisbeth

Runar Bang: Xander - Aktion Dyreven
66 sider. 149,95 kr. Forlag: Lohse.

Grundig og nuanceret bog om keltisk kristendom

Anmeldt af Kirsten Krog

I de senere år har kristne fra forskellige miljøer udvist større og større interesse for at lade sig inspirere af keltisk kristendom, og der er udgivet flere bøger om emnet. Blandt dem er Michael Böss´ bog "Den keltiske ånd".

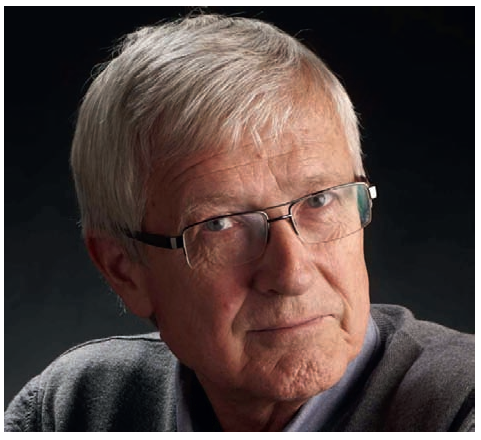

MICHAEL BÖSS, f. 1952, er en dansk forfatter, historiker, samfundsforsker og debattør. Foto: Poul Ib Henriksen.

Bogen er en dybdeborende indføring i keltisk historie, spiritualitet og kristendom krydret med forfatterens rejsebeskrivelser fra besøg i Irland. Som han selv udtrykker det, spiller han en dobbeltrolle i bogen, "Dels som akademisk historiker, dels som en "deltagende iagttager"" (s. 339).

Michael Böss skelner skarpt mellem det, han kalder nykeltisk spiritualitet og nykeltisk kristendom. Ifølge ham er den såkaldte keltiske spiritualitet "præget af de fænomener, man indenfor religionsvidenskaben kalder "new age" og "nyhedenskab"" (s. 41), mens den keltiske kristendom bygger på det, sognepræst Tine Illum kalder "en gedigen kristen helhedstænkning" (s. 35). Derfor kan den anglikanske præst Michael Milton også beskrive sit møde med keltisk kristendom som en opdagelse af "en brændende og evangelisk kærlighed til Bibelen og en åndelig dybde og stilhed [og] en følelse af radikal forpligtelse over for de fattige og Guds skaberværk" (s. 40).

Skaberværkets centrale placering

Netop skaberværkets centrale placering i keltisk kristendom appellerer til en generation, hvor klima og miljø ligger højt på dagsordenen, men samtidig appellerer det og den holistiske, helhedstænkende tilgang til livet til folk, der er inspireret netop af nyhedenskaben. Her pointerer forfatteren imidlertid, at der er en åbenlys forskel på den naturdyrkelse, man møder i new age, og den vægtning af naturen, som man finder i keltisk kristendom: "For nyhedningen er selve naturen hellig" (s. 51), mens der i keltisk kristendom er tale om, at "den lovpriser skønheden og godheden i Guds skaberværk" (s. 35).

Dette er en vigtig skelnen, som man ikke finder i alle bøger – heller ikke i alle såkaldte kristne bøger om keltisk spiritualitet.

Opblomstring af interessen for keltisk kristendom

Man kan imidlertid ikke sætte lighedstegn mellem nutidens tolkning af, hvad der er keltisk kristendom, og den oprindelige keltisk kristendom. Böss taler således om tre perioder, hvor der sker en opblomstring af interessen for keltisk kristendom og dermed også en nytolkning af den:

1) I den engelske, skotske og walisiske reformation i 1500-tallet, hvor man søgte en oprindelig kristendom løsrevet fra Rom.

2) I romantikken, hvor man søgte tilbage til det oprindelige og 3), som ifølge forfatteren er en "gentagelse af den romantiske kelticisme" (s. 337).

I den nutidige keticisme ligger også et opgør med protestantisk teologi og liturgi, med en kirkelig institutionalisering og med en stigende åndløshed i vores samfund. Böss peger her på et opgør med den lutherske vægtning af menneskets syndighed, som ikke appellerer til det moderne vestlige menneske, som det gjorde på Luthers tid. Her finder den moderne kristne et alternativ i den nye keltiske kristendom. Den er imidlertid netop ikke et fuldgyldigt billede af, hvad middelalderens keltiske munkevæsen egentlig stod for.

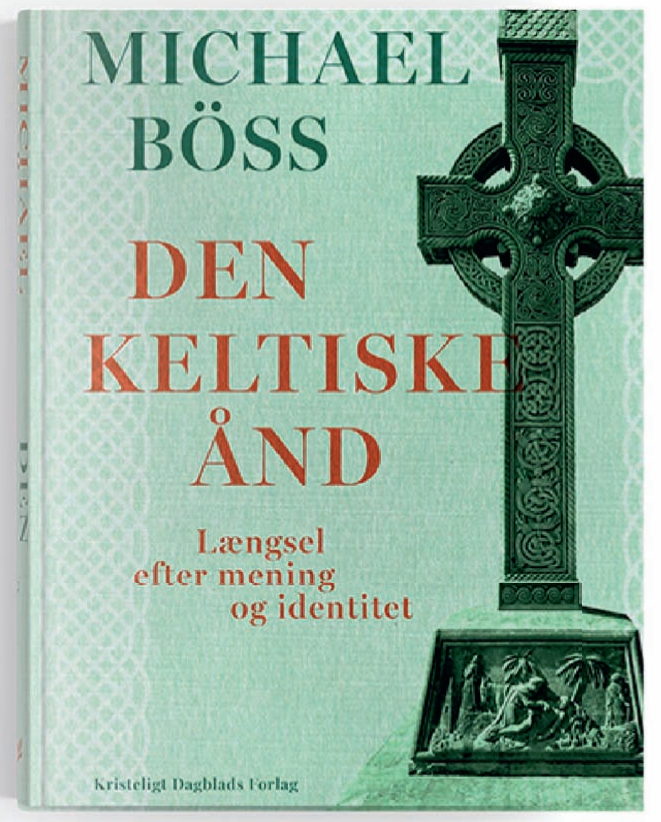

"Den keltiske ånd" er en grundig og nuanceret bog om keltisk kristendom, og bestemt en af de bedre. Så hvis man ønsker at dykke ned i, hvad dette fænomen går ud på, kan denne bog klart anbefales.

Michael Böss: Den keltiske ånd
425 sider. 299,95 kr.
Kristeligt Dagblads Forlag.

Møder & Arrangementer





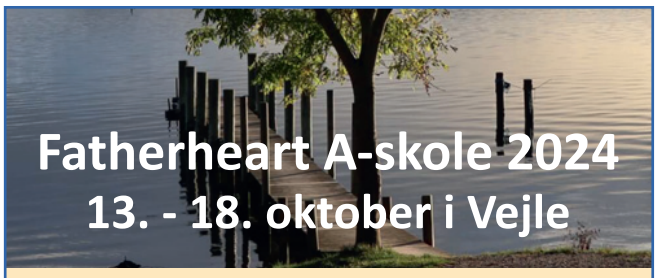

Guds Faderkærlighed er for alle!

I uge 42 holdes 5 dage ved Vejle med:
Unni og Olav Slåtten, Norge,
samt **Stephen Hill** fra Nordirland.
Der oversættes til dansk

Sammen vil vi erfare Faderens kærlighed.
Vil du med? **Mere info på: fatherheart.dk**

Full Gospel Business

FGB Danmark

Lørdag d. 27.04. 2024 kl. 14.00
"Brohuset", Vejlebrovej 45, Ishøj
Bus 127, 300 S, 400 S samt S-tog A

Gæstetaler: **Per Bracher**

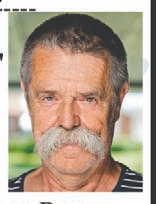

Videofotograf af videoer om "Gudsoplevelser"
Han er 72 år og gift med Solfrid. De mødtes på Pinsevækkelsens højskole i Mariager som ganske unge, 16 og 17 år. Han vil skiftevis fortælle om sit liv og vise sine videoer om folks "Gudsoplevelser". De er på max 3. min. hver. Dem begyndte han at lave, da han blev pensionist efter en lang karriere bl.a. som medielærer på Mariager Højskole og senere freelance-fotograf hos bl.a. TV2. Han har indtil nu lavet over 300 af disse små videoer, og det kan aftales med ham, hvis du ønsker at fortælle på video om en af dine Gudsoplevelser. Solfrid, som er præst, vil slutte af med et Guds ord, og vil **stå for den personlige forbøn bagefter.**

Kaffe og brød kr. 50,- - Fri entre
Tilmelding nødvendig af hensyn til indkøb til: Børge Laustsen på tlf. 30 32 12 01, gerne SMS eller på Email: president@fullgospel.dk

Hjemmesider:
www.fullgospel.dk
www.evangeliser.nu
www.gadekirker.dk

Brug for en annonce?
Kontakt annoncekonsulent Erik Damm
2681 7718 - annoncer@udfordringen.dk

Se oversigt over priser og deadlines her:
Udfordringen.dk/Annoncer

Giv det videre - men hvordan?

Kristenliv i social- og sundhedssektoren

Temadag på Sarons Slette
Svenstrupvej 34, 9640 Farsø
Lørdag den 27. april 2024 kl. 10.30 – 20.30

Program:
Kl. 10.30 "Kom til stede kaffe"
Kl. 11.00 Marilyn Rollier: "Giv det videre – men hvordan?"
Kl. 12.30 Frokost og rundvisning på Sarons Slette
Kl. 14.00 Kristenliv på job – beretninger fra forskellige
Kl. 17.00 Birgitte Steffensen-Thomasen: "Velsignelsens vej"
Kl. 18.00 Middag
Kl. 19.00 Marilyn Rollier: "Giv det videre – men hvordan?"

Marilyn fra Schweitz taler engelsk - oversættes til dansk.

Pris: 300 kr / 500 kr for par.
Overnatning pr. nat 200 kr.
Tilmelding: inga@krisos.dk / 20763037 - senest 20/4.
Udførligt program på krisos.dk
Alle er velkomne!

KriSoS - Kristne i Social- og Sundhedssektoren

Annoncér i Udfordringen - og støt samtidig den fælles kristne avis!

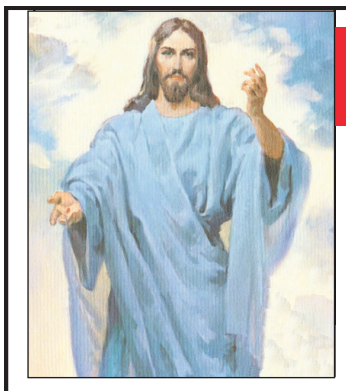

Velkommen i PERLEPORTEN

i Pinsekirken NYT HÅB Damhus Boulevard 28, Rødovre

til Helligåndens aften

HVER SØNDAG AFTEN kl. 19.00
Bus 21 holder udenfor - gratis kaffebord kl. 18.30
Dansk Gospelsang og musik - Bibelord - Tilbedelse
Forbøn for frelse - Åndsdåb og syges helbredelse



THE BREAKTHROUGH SESSIONS

Kom til undervisning og forbøn med Andrew Izokun, der er nigeriansk præst med en international tjeneste, hvor han giver indsigt i bøn og redskaber til åndeligt gennembrud.

Torsdag 25. april kl. 19.00
Lørdag 27. april kl. 14.00 & 16.00
Søndag 28. april kl. 10.30 & 19.00

I Horsens Frikirke
Nørretorv 27, 8700 Horsens
Mere information på tlf. 2327 5827
info@horsens-frikirke.dk
www.horsens-frikirke.dk

HORSENS FRIKIRKE



Pastor Andrew Izokun er fra det sydlige Nigeria. Han har en stærk tjeneste inden for bøn, åndelig krigsførelse og gennembrud. Hans daglige WhatsApp-andagt om disse emner følges af over 3000 mennesker.

BRØDREMENIGHEDENS DANSKE MISSION



Velkommen til MISSIONSFEST i Christiansfeld

Søndag den 5. maj kl. 10-17

Gæst: Dena Fortuzi, Albanien

Festgudstjeneste m. prædiken af biskop Marianne Christiansen, rapporter fra arbejdslande og derefter generalforsamling.

Tilmelding senest 28. april på bdm@bdm-dk.dk

Læs mere på www.bdm-dk.dk

Stillinger



Se mere om skolen på: sdrborkefterskole.dk
Ansættelse efter gældende overenskomst mellem
Finansministeriet og LC
Ansøg på: info@sdrborkefterskole.dk

Sdr. Bork
Efterskole
"SKOLEN FOR HELE MENNESKET"

Erhverv

AXELTEK
Industri Elektronik

Reperation af frekvensomformere og Cnc-drev

Nørresundby 25 21 31 67

Genbrugsbyg.dk®

Salg af brugte byggematerialer 20 62 81 58

Årsrapport (klasse A) &
momskompensation for kirker

kr. 8.000 + moms

Læs mere på
www.regnskabsfabrikanten.dk/kirke


Allan Bernhard
Registreret revisor


Allan Tind
Revisor

REGNSKABSFABRIKANTEN
Godkendt Revisionsaktieselskab

Vi har mange års erfaring med og hjerte for kirker og NGO'er

Profilannonce

f.eks. 2 spalter x 40 mm
- kun kr. 400 ekskl. moms

Book et foredrag

Bibellærer og foredragsholder

Kristen rådgiver og lederskabskonsulent. Uddannet i teologi, certificeret i DISC og certificeret Coach. Mere end 25 års erfaring i fuldtidstjenester som kirkeplanter og lederskabstræner. Har rejst i 13 lande og forstår forskellige kulturer. Har arbejdet tværkirkeligt med børn, unge, kvinder, mænd, ægtepar og ledere.



Anne underviser og holder foredrag på engelsk og dansk. Find hende på YouTube ved at søge på Anne Manning-Pedersen.
Mail: info@annemanning.dk
Hjemmeside: www.annemanning.dk
Mobil: 51 48 44 44

Foredrag om tidens tendenser

Book et foredrag med Udfordringens boganmelder, Josua Christensen.

Josua har været anmelder for Udfordringen i mere end 20 år og tager i foredraget "Det almindelige menneske under angreb" temperaturen på tidens tendenser. Med afsæt i et par håndfulde bøger, som debatterer køn, seksualitet og identitet, giver han et update på, hvor vi står som kristne i den aktuelle og ofte højspændte debat.



Josua er uddannet lærer og Master i børne- og ungdomskultur, æstetiske lærerprocesser og medier og forfatter til bogen "Digital Native – hvordan unge finder sig selv på Facebook".

Mail: christensenjosua@gmail.com - Mobil: 51940428

LIVSFORVANDLENDE
BØGER FRA
UDFORDRINGENS WEBSHOP

Bestil på Hosianna.dk



Bestil på hosianna.dk eller tlf. 7456 2202

Bed for Danmark!

Der er nu fælles kristne bedegrupper i alle de grønne kommuner. Opret eller tilslut dig en gruppe, der beder jævnligt for din kommune og Danmark!

Bed for politikere og ansatte i din egen kommune.
Bed for regeringen og de 179 i folketinget.
Bed for dem, der styrer medierne.
For Krist. Dagblad og Udfordringen.
For præster, kirker og foreninger.
For vækkelse og åndelig fornyelse.

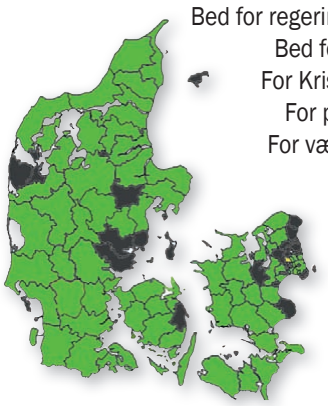

"Hvis mit folk ydmyger sig i bøn, søger mig og vender sig fra deres onde handlinger, da vil jeg høre deres bøn i Himlen, tilgive deres synder og genoprette deres land. 2. Krøn.7,14

Find bedeemner i avisen! Bed selv eller med andre!

Debat

Kan Guds Ånd komme til på Roskilde Festival?

Tonny Møllerskov konkluderede i sit læserindlæg (d. 07.04.2024), "at sidste års indtryk var helt klart, at de kristne ikke var tilstede for Danmarks ungdom i de otte dage".

Som tidl."nabo" til festivalen skal det oplyses, at det IKKE kun er otte dage, at festivalen varer, da der er både lokale før og efter festivaler, ganske vist i mindre målestok, men samlet med betydelige gener for de omkringboende faktisk i miles omkreds (fra de sene aftentimer til omkr. kl 5 -6 om morgenen).

Kunne man forestille sig, at for mange lokale virker det ganske enkelt SÅ frastødende, at det ikke er noget, man har lyst til at involvere sig ind i?

Personligt har jeg oplevet ved udendørs ophold, at larmen, specielt op til festivalen afslutning, er så øredøvende, at det føltes som et rent helvede. Når man så tilmed ved, at mange af de unge går med ørepropper for at kunne holde det ud, er ordet provokerende vel mildt sagt.

Måske at dette også kunne være årsagen til, at menigheden i DK netop disse steder tager på ferie og at forlange, at disse skulle ødelægge deres ferie for noget, hvor man ved "at når alkohol går ind, går forstanden ud", vil næppe give den helt store mening.

Jeg er fuldt ud med på, at for Gud er alt muligt, men alligevel tror jeg på, at der kan være omstændigheder, hvor omstændighederne gør, at Guds Ånd bare ikke kan komme til, og omstændighederne her kunne måske være en af dem.

Min personlige holdning her er en vis form for tålmodighed med ordene fra Joh. Åb. 22.11,12 (Gl. oversættelse): Lad den, som gør uret, blive ved, at gør uret, og lad den urene blive ved, at leve i urenhed og lad den retfærdige blive ved at øve retfærdighed, og lad den hellige blive ved at leve helligt.

Se, jeg kommer snart, og jeg har min løn med mig for at gengælde enhver efter som hans gerning er.

Men at der her helt klart er et emne, som kristne bør gå i forbøn for, medgiver jeg gerne Tonny Møllerskov.

KNUD CHRISTENSEN
BREDEBRO

Den grundlæggende kristne tro

Jeg hørte engang nogen sige:
Vi troer på det tomme kors, vi troer på den tomme grav.
Jeg troer på Jesus, som hang på korset.
Jeg troer på Jesus, som lå i graven.
Du korset ej tilbede må, men Jesus Krist som hang derpå.
Du graven ej tilbede må, men Jesus Krist som i den lå.
Du Jomfru Maria ej tilbede må, men Jesus som ved brystet lå.
Du engle ej tilbede må, men Jesus Krist som med dem stå.
Du penge ej tilbede må, men Gud som dem i pungen lå.
Du prædikanten ej tilbede må!
Men Jesus som ham ordet i munden lå.

Skriftsteder, der forklarer det grundlæggende i den kristen tro:
Johannes Evangeliet 3 v. 16-18
Apostlenes Gerninger 4, 11-12
Joh. 14,6-7s
Mattæus Evangeliet 10, 32-33
Romerbrevet 10, 9-11
Efeserbrevet 2,8-10
1. Korinterbrev 1,18. 27-31
1. Peters Brev 5, 7-10
Markus Evangeliet 16, 17-20

Venlig hilsen
CARL KRISTENSEN
VIBORG

Læserindlæg, klummer og kronikker er udtryk for læserens egen holdning. Udfordringen forbeholder sig retten til at forkorte og udelade indlæg. Send dit indlæg til: redaktion@udfordringen.dk

Hvis avisen udebliver...

Hvis avisen udebliver, kan du benytte kontaktformularen på udfordringen.dk - klik på det røde felt 'Udeblev avisen?' midt på siden og udfyld felterne. Så sørger **Bladkompagniet** for efterlevering 1-2 dage efter reklamation.

Løs ugens kryds og tværs - og vind et gavekort!

Træn hjernecellerne – og vind måske et gavekort!

Vinder i kryds & tværs i uge 13:

Lise S Thomsen
Muskatvej 4
8600 Silkeborg

Kodeord: *herremagasin*

Du kan også vinde et gavekort på 150 kr. til Hosianna.dk, hvis du finder kodeordet i denne uge ved at sammensætte de bogstaver, der står i felterne med tal.

Skriv kodeordet og send det sammen med dit navn og din adresse til mail@udfordringen.dk eller til Udfordringen, Jernbanegade 1, 6070 Christiansfeld.

Kodeordet skal være Udfordringen i hænde senest tirsdag den 23.4. Vinderen får direkte besked og offentliggøres her på siden den 28.4.

Obs! Du kan IKKE benytte Udfordringens portofri kupon til at indsende koden.

Blandt de indsendte løsninger trækkes hver uge lod om et gavekort på 150 kr. til Hosianna.dk, vælg mellem bøger, cd'er og film.

Kryds og tværsen leveres af bureauet Kehlet Aps, Varde.

God fornøjelse!



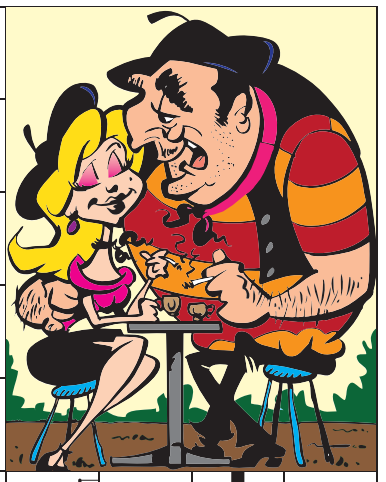

						VIRKELIG	SVERIGE	STOK-VÆRKET	BUNDT	FLADE	DRENG	PLADE	TILBE-REDE										
				RUST-KAMRE							1												
				EARL GREY			BEHAND-LING / ABE																
				DANSK Ø								RETNING / FLODER											
				FANE / BEJLER			2		SLIDT / NET														
BILLARDSPIL		PENGE	IKKE MANGE / TO FOD			HORN-PLADE					GRINER / FISK					SOLGUD / FELTRÅB		KÆRTEG-NET				
SNITTEDE		3				CELLE-SYRE / HYLSTER				UDRÅB / HOLME			GRÆSK BOGSTAV / KNOLD									
MÅL								VANDLED-NINGEN / SPIDS						HANK / GEN-STAND		4						
INDGREB							5					TRUET / BEGYN-DER										
EJE-STEDORD				METAL / OPFØRE					SKIBS-EJEREN													
BINDE-ORD			FOR / KLISTRE								6		REGNE I TILGIFT									
SKIB						TILBAGE					HINE / STANG				DYR / TO ENS							
BIBELSK NAVN				MÅLER / KNUST							FØLGE			NB / ZIRKUS …?				7				
ANBE-FALET	8	KLIT / SMØRE									SANGER							OMRÅDE				
DIGTER					PENGE-SEDDEL						SOLO				KRIKKE / ÆLDRE MØNT							
STÆVNE			FUGLE-LYD / PÅ LINJE								PASSEDE / KLÆGE											
HOLDE MUND				PLANTE / FORLIGES				PIGE / FÅET UNGER	VÆGT-ENHED	REDSKAB / FURE			KNAP / BLOMST			BELGIEN / LÆGE-MIDLER						
SPOLEN						PÅMIN-DELSER / SØMME								HÆLDE / TALORD	9							
MEMO-IRER					10							SKIBS-DELEN / FUT										
STYRE									PENGE-GAVER / DYR									KROPS-DELEN				
						HJORT / OSE				ARBEJDE / BO	11				ODIN / JÆVN							
				FORSTÅ / KANAL			STAT / KIGGER					PLØK / DANNEL-SE				VOKAL / STRUDS	12					
											3,1415.. / LEVER			ARVE-ANLÆG / DENGANG								
				KØRE				BARO-NESSE / STEDORD														
				OMKREDS							13		SALT									



Find flere end 1.000 varer på Hosianna.dk

Bøger, film, musik, m.m.

Abonnenter får 5 pct. rabat.



Giv et abonnement i gave!

Et abonnement på Udfordringen er en gave som varer længe!
- Med den trykte avis har man også adgang til alle artikler på nettet.

Bestil pr. mail på abonnement@udfordringen.dk eller ring på tlf. 7456 2202.



Udvalgte programmer om tro / Kristne TV-kanaler



Komiker og tv-kendis Casper Christensen overraskede, da han i 2020 offentligt bekendte sig som kristen og blev døbt. Siden har han ved flere lejligheder fortalt om sit møde med Jesus og den kristne tro. Det kommer han også ind på i programmet "Det store spørgsmål", som genudsendes på TV2 den 20. april kl. 18.20. Foto: TV2.

DR1

Søndag 14/4

10.00 Gudstjenesten: Livet kalder på et åbent sind - Erik Lindberg

Vært Sofie Østergaard er med et åbent sind taget til Skt. Lukas Kirke til en gudstjeneste, der handler om netop et åbent sind. For det mener præst Vibeke Houmøller, at livet kalder på. Derfor har Sofie inviteret kunstner Erik Lindberg med til gudstjeneste, da han gennem sin kunst ønsker at åbne menneskers sind og syn på verden. Sendes også på DR2 kl. 14.00.

DR2

Søndag 14/4

14.00 Gudstjenesten: Livet kalder på et åbent sind

Kunstneren Erik Lindberg er gæst hos programvært Sofie Østergaard til en gudstjeneste i Skt. Lukas Kirke. Sendt på DR1 kl. 10.00.

Lørdag 20/4

18.10 Før Søndagen

Kendte danskere og DR's ensembler fortolker den danske salmeskat i ord og musik - én salme ad gangen. I aften tager musikeren Jonas H. Pedersen fat på salmen "Lovet være du, Jesus Krist".

TV2

Lørdag 20/4

18.20 Det store spørgsmål

Hans Pilgaard møder kendte danskere til en snak om, hvad der har gjort dem til det, de er i dag. I denne udsendelse er det Casper Christensen, der bl.a. sætter ord på sin nyfundne, kristne tro.

GOD TV

Tlf. 98 90 91 50

Email: info.scandinavia@god.tv

GOD TV kan ses overalt. Download en app til iPhone, iPad eller Android eller se www.god.tv, hvor der findes 20 web kanaler 24/7. **GOD Channel** kan også ses 24/7 via parabol: ASTRA 4A 5º Ø Frekvens: 11.996 GHz, Polarisation: H, Symbol Rate: 27,500 Symbol/s: FEC: ¾. Kan også modtages fra Hotbird 13° øst og Eurobird 28,5° øst. Indgår i TV-pakken hos MoreTv. Findes i mange bredbånds- og kabelnet.

KR/TV i DK

Se kristent tv døgnet rundt her:

1. I hele landet på dit tv med en KKR tv-boks. Bestilles på www.kkr.dk / seerklubben@kkr-tv.dk eller tlf/sms: 35 31 00 57.
2. I hovedstadsområdet med stue-, tag- eller fællesantenne (DVB-T2) hele døgnet.
3. På computer, tablet eller mobil: www.kkr.dk.

Programoversigt på: kkr.dk

FGP-TV

FGP-Huset, Nygade 17,
3782 Klemensker, Tlf. 40870533
Mail: post@FGP.dk
Udsendelserne kan ses på FGP-TVs hjemmeside www.FGP.dk (Menupunkt: FGP-TVs IT-kanal)
Derudover minimum fire gange ugentlig på GospelChannel. Blandt andet onsdage kl. 19.00 og lørdage kl. 11.30. GospelChannel er en gratis kanal på bl.a. CanalDigital.

More 2 life TV

Regionalt TV i MUX 1. Kanal Nord: Mandag - tirsdag 8:30, onsdag 23:00, torsdag 21:00, lørdag 10:00, søndag 11:00. Kanal Øst: Mandag - torsdag 8:30, lørdag 11:30, søndag 15:00. Kanal Hovedstaden: Tirsdag 11:00, onsdag 15:30, torsdag 11:00, fredag 05:00.

Loveworld TV

Kanal ASTRA 2a, 2b, 2d
28,2 grader E= øst. Engelsk kanal. Undervisning og helbredelsesudsendelser. Ekstra parabol muligvis nødvendig. Program og yderligere info.: www.loveworldtv.co.uk/

Airport UCB TV

Sender på regionale digitale net
www.ucb.dk/ucbtv.htm
Hovedstaden (Airport TV)
Mandag 07.30-08.00, torsdag 05.30-06.00, søndag 08.30-09.00, søndag 15.30-16.00.

SAT-7

Fire tv-kanaler som kan ses på Appen SAT-7 Plus:

- SAT-7 ARABIC (for familier på arabisk)
- SAT-7 KIDS (for børn på arabisk)
- SAT-7 PARS (for persisktalende seere i primært Iran, Afghanistan og Tadsjikistan)
- SAT-7 TÜRK (for tyrkisktalende seere i primært Tyrkiet og Aserbajdsjan)

Se mere på www.sat7.org og facebook.com/SAT7Network

Revelation

Kanal ASTRA 2a, 2b, 2d - 28,2 grader E= øst. Engelsk kanal. Undervisning / forbøn for syge. Ekstra parabol muligvis nødvendig. Program og teknisk support: www.revelationtv.com

Andre kanaler

På Thor 1º vest:

Vision Norge, Gospel Channel
Fr. 11247 Pol V Sr 24500 Fec 7/8.
På Astra 1 19,2o øst: Bibel TV Fr. 10832 Pol H SR 22000 Fec 5/6.
Astra 2 28,5o øst:
TBN Europe Revelation

MoreTV

Danmarks billigste TV-udbyder. MoreTV tilbyder i deres grundpakke med 39 kanaler også seks kristne tv-kanaler:

* **KKRtv** - Københavns Kristne TV har siden 1984 produceret tv ud fra et kristent livssyn.
* **GODTV** - international kristen TV kanal.
* **NRBTV** - Amerikansk kristen nyhedskanal, som også har debatprogrammer i kristent perspektiv.
* **Visjon Norge** - en norsk kristen tv-station, der blev lanceret i 2003 som den første skandinaviske kristne tv-kanal 24 timer i døgnet.
* **Vision Sverige** - en søsterkanal til den norske Visjon Norge. Begyndte at sende 2015.
* **Kanal 10 Norge** - klassisk kristen undervisning.

Se mere på: www.moretv.dk

Tysksproget TV

Tysksprogede TV-Kanaler med satellitmodtagelse: Canal Digital: Via Astra modtages bibeltv.de og hopechannel.de.
Hopechannel.de:
Onsdag kl. 13.00 og kl. 19.30
Torsdag kl. 16.00
Fredag kl. 10.00 og kl. 20.15
Lørdag kl. 9.15
Die Bibel-Das Leben - en kristen gæst fortæller i interview om sin "vandring", produceret af den tyske Adventistkirke.
Bibeltv.de: Tirsdage kl. 22.00 - 22.30: ICEJ - Faszination Israel med Gottfried Buhler.
BibelTv er en afdeling af Evangeliums Rundfunk, som udsendes fra Wetzlar.
Hope Media (Stimme der Hoffnung) = Hope Channel udsendes fra Alsbach-Hähnlein i Sydtyskland.

Web-tv

GOD TV: www.god.tv
DKNET.TV www.dknet.tv
TBN - Trinity Broadcasting Network: www.tbn.org

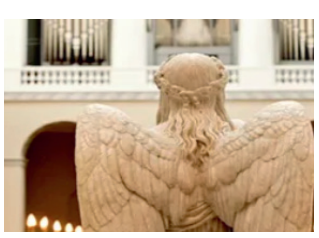

Morgenandagten

Du kan se og høre den direkte radiotransmission på P2 af Morgenandagten fra Domkirken i København på DR2. Sendes alle dage fra mandag til lørdag kl. 8.05.

Kristen lokalradio

København

Rhema Radio

Morgenradio fra 06.00 til 10.00 på 106.3 FM. Lørdag kl. 06.00 til 13.00 Søndag kl. 06.00 til 21.00 på 106,3 FM. Natradio fra 00.00 til 06.00 på 103.4 FM
UCB Media på nettet 24/7: ucb.dk

Radio Ådalen

Egen antenne: Opsund: 96.4 MHz | Lønborg: 107.1 MHz
Fællesantenne
Skjern: 97.0 MHz samt netradio: www.radio-aadalen.dk

Radio fri-born.dk

Pinsekirken Bornholm, Sagavej 5, Rønne sender internet-radio 24 timer i døgnet. Kan høres på mobil, iPad eller PC ved at hente den globale lydstreaming-tjeneste TuneIns radio-app i PLAY og APP-Store. Når appen er installeret, søg efter fri-born.

Lumi Radio Aalborg

Sender prædikener, bibelundervisning, mødereportager og musikudsendelser med kristen musik 33 timer om ugen: lumiradio.dk, facebook.com/lumiradio. FM 92.2 MHz, 106.5 MHz, 107.4 MHz

Norea Radio Danmark

Webradio - http://norea.dk

Nordsjællands Kristne Radio & Radio KUR

Egen antenne: FM 92,8 MHz
Stofa net: 96,8 MHz
Netradio og podcast
Radio KUR (Kristen Ungdomsradio): Sender via egen YouTube kanal og via Facebook
www.nkradio.dk

Info. om lokalradio kan sendes til redaktion@udfordringen.dk



Find podcasts på Udfordringen.dk

På Udfordringen.dk/podcast/ finder du forskellige podcasts om tro, Jesus og kristendom.

Lyt fx til "Liv og Louise - Sammen til tro", hvor Liv og Louise taler åbent og ærligt om livet som unge kristne i Danmark. De deler forundring, frustration og fryd forbundet med troen for sammen at erkende den bredere og dybere. Samtalerne tager afsæt i temaerne fra KFS-magasinet "Til Tro", som udkommer hvert kvartal.

Find den og mange andre podcasts på udfordringen.dk



Det kristne ægtepar Stefan og Gitte Nymann er gæst i Pilgrim. I 2021 blev Stefan i politijeneste kørt ned af en vanvidsbillist. Han blev hjerneskadet og mistede førligheden. Hvordan lever man efter sådan en tragedie?
Foto: Screenshot fra Thin Blue Line Denmarks indsamlingsvideo.

Radio - tro på P1

Søndag 14/4

08.05 Pilgrim: Håbets sårbare kræfter

Betjent Stefan Nymann blev hjerneskadet efter en ulykke under tjeneste. Hvordan leve med en livssmerte, der aldrig går væk? Gitte Nymann fortæller om kærlighed, fortvivlelse, tro og håbets blik.
Vært: Anders Laugesen. (Sendes også 4.03)

09.05 Bibelen Leth fortalt

Forfatter Kristian Leth mener, at Bibelen er verdens vigtigste bog. Journalist Lauge Hendriksen læser de hellige skrifter for første gang. Sammen forsøger de at besvare spørgsmålet: Kan vi overhovedet forstå os selv og det samfund, vi lever i, hvis ikke vi forstår Bibelen? (Genudsendelse fra torsdag)

10.03 Gudstjenesten

Tøstrup Kirke. Aarhus stift. 2.søndag efter påske.
Medvirkende:
Prædikant: Susanne Munk Hjørlund.
Organist: Tine Bang Emborg.
Vært: Malene Fenger-Grøndahl.
Salmer:
DDS 402: Den signede dag.
DDS 31: Til himlene rækker din miskundhed Gud.
DDS 234: Som forårssolen morgenrød.
100 Salmer 828: Det er påske.
DDS 721: Frydeligt med jubelkor.

11.03 Hvad ville Jesus have sagt? (P1)

Vi vil allesammen gerne gøre vores bedste. Men det er ikke altid, vi ved, hvad det bedste er.
Og hvem spørger vi når vi er i tvivl? Hvad med at spørge det, ifølge kristendommen, mest perfekte menneske? Et panel besvarer lytterspørgsmål.
Vært: Iben Maria Zeuthen.
(Sendes også torsdag 20.03)

Torsdag 18/4

10.03 Bibelen Leth fortalt (P1)

Kristian Leth genfortolker bibelfortællinger ind i vores samtid. (Sendes også lørdag 19.03 og søndag 9.05)

Lørdag 20/4

15.03 Ditlev og dæmonerne

Hvorfor findes det onde og dæmoniske udenfor og indeni os mennesker? Det spørgsmål undersøger præst og forfatter Kristian Ditlev Jensen i denne programserie sammen med sin medvært Christoffer Emil Bruun og en række gæster. Med afsæt i Kristian Ditlev Jensens personlige oplevelser dykker værterne ned i nogle af livets mørke skyggesider. (Sendes også søndag 19.03)

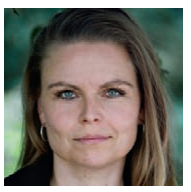

Hospitalspræst Lotte Mørk prædiker på P1 d. 21.4.

Søndag 21/4

10.03 Gudstjenesten

Fra Rigshospitalets Kirke, Københavns stift. 3. søndag efter påske
Medvirkende:
Prædikant: Lotte Mørk.
Organist: Birgitte Frandsen.
Violinist: Lisa Wolf.
Vært: Katarina Lewkovitch.
Salmer:
DDS 736: Den mørke nat forgangen er.
DDS 367: Vi rækker vore hænder frem.
DDS 46: Sorrig og glæde.
DDS 208: Skriv dig, Jesus, på mit hjerte.
DDS 217: Min Jesus, lad mit hjerte få.



MUSIK TJEK



Kunstner: Jason Gray - **Titel:** Land of the Living - **Genre:** Pop - **Download:** itunes.dk - **Pris:** 99,00 kr.

Glad og eftertænksom pop

Jason Gray er ikke en ny artist, men det er første gang, jeg lytter til én af hans udgivelser. Han er ikke en hr. Hvemsomhelst, men én der klart er værd at tjekke ud.

Stilen er glad pop uden alt for mange melankolske sange, men der er en dybde i teksterne alligevel. De første par sange er vellykkede, men de bedste numre for mig dukker op senere på pladen, både når vi snakker melodier og tekster.

Den tredje sang "Questions" handler om at sætte pris på spørgsmålene. Nogle gange er vi for fokuserede på straks at få svar på tingene, men spørgsmålene giver os mulighed for at grunde og lære.

"Jesus Loves You (And I'm Trying)" handler om at elske de besværlige mennesker, vi møder i vore liv

"Be Kind" handler om ikke at dømme for hurtigt, da alle har deres egne kampe, de står i. En fantastisk tekst med mange gode eksempler fra det virkelige liv. Vi dømmer ofte for hurtigt og er for langsomme til at elske (eller i det mindste at være nådige imod dem, vi møder).

Pladens bedste sang for mig er helt klart nummer 6 "If You Don't Move", som fortjener at blive et kæmpe verdensomspændende hit. Den tåler at køre på repeat nogle gange. Den er velskrevet og velsunget. Teksten handler om, at hvis Gud ikke gør noget, kan vi ikke gøre særligt meget.

Sang nr. 9 "Worth Staying For" er så en lidt vemodig popsang, der handler om, hvordan hans far valgte at forlade familien og efterlod spørgsmålet i Jason, "var jeg ikke værd at blive hjemme for?" Som også førte til selvmordstanker for ham, men han kom gudskelov videre.

Man får 12 sange med i posen (downloadingen). Jeg har ikke hørt nogen af Jason Grays andre plader, men denne her er i hvert fald god. Jason er (som minimum) medforfatter på alle sange.

Måske man skulle tjekke nogle af hans tidligere udgivelser ud også – for han er en spændende artist.

Mark Bracher

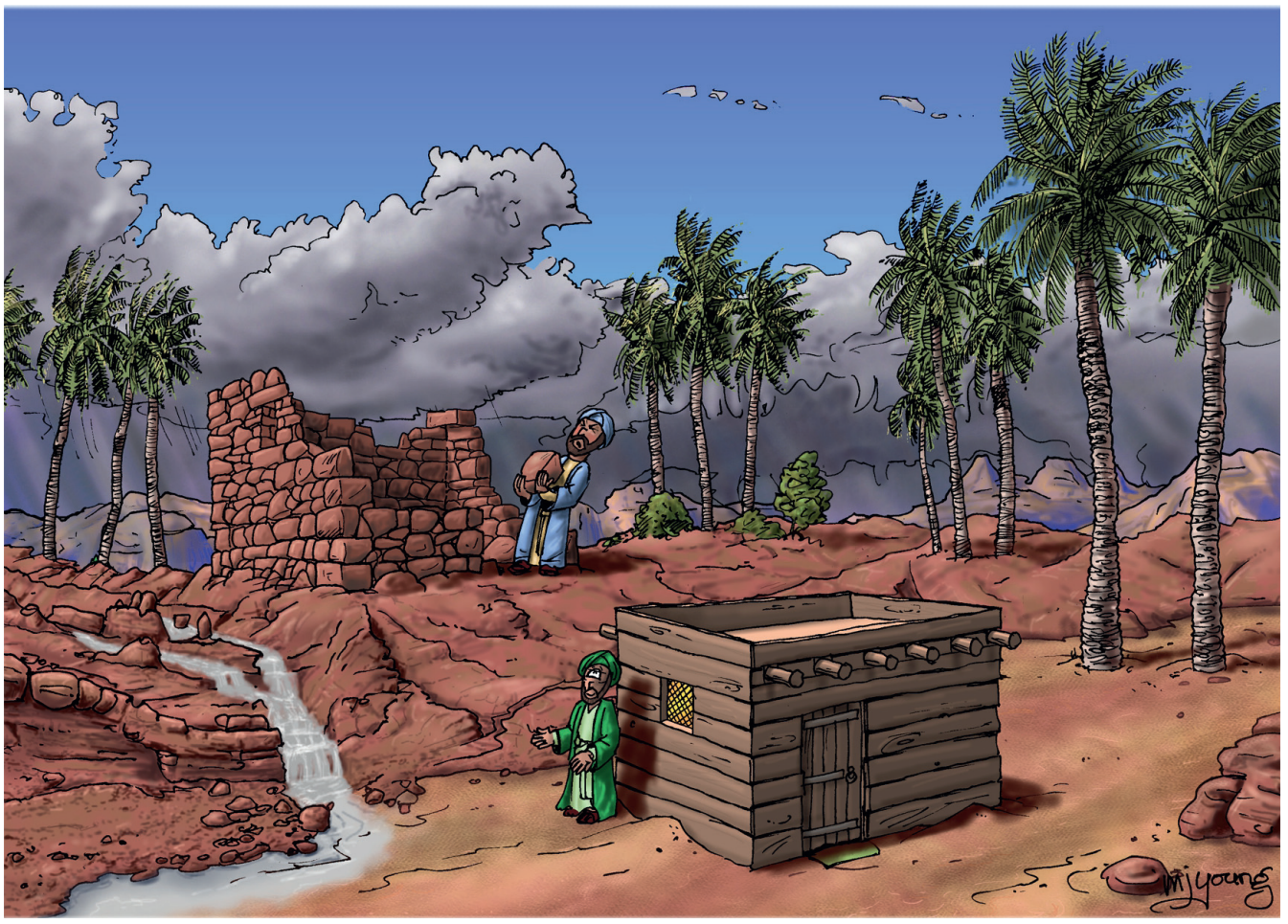

Jesus brugte et eksempel med to husbyggere for at lære sine disciple, at det er vigtigt både at høre hans ord og handle efter dem.

Den kloge bygger på klippegrund

Mens Jesus underviste fortalte han denne lignelse:

"Enhver, som lytter til mine ord og handler på dem, ligner en, der var så fornuftig at bygge sit hus på klippegrund. Selv da regnen styrtede ned, floden gik over sine bredder, og stormvindene slog imod huset, styrtede det ikke sammen, for det stod på klippegrund.

Enhver, som lytter til mine ord, men ikke handler på dem, ligner en, der var så tåbelig at bygge sit hus på sandgrund. Da regnen styrtede ned, floden gik over sine bredder, og stormvindene slog imod huset, faldt det sammen med et brag, og alt blev ødelagt."

(Matthæusev. 7, 24-27)

Tegningen er fra Martin Youngs Bible Cartoons. Teksten er fra Bibelen på hverdagsdansk.

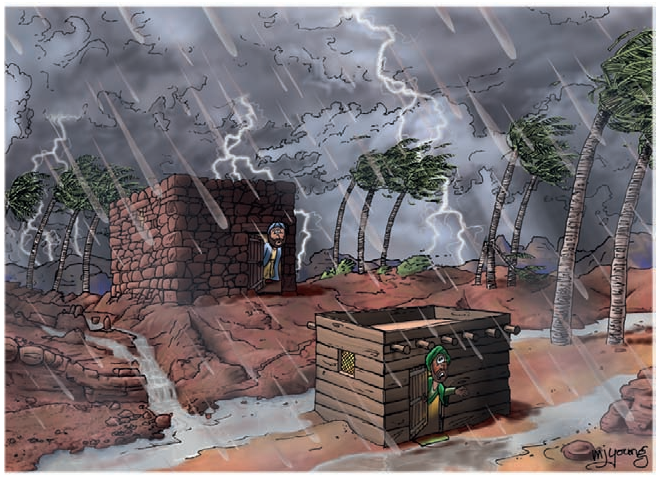





"Enhver, som lytter til mine ord og handler på dem, ligner en, der var så fornuftig at bygge sit hus på klippegrund.

Selv da regnen styrtede ned, floden gik over sine bredder, og stormvindene slog imod huset, styrtede det ikke sammen, for det stod på klippegrund."



- Jeg tror altså, at vi beder mest om søndagen, fordi der er en billigere takst!

Børn fra Strandkirken hjælper piger i slummen i Indien

Børn fra Strandkirken bagte kager og solgte dem efter en gudstjeneste i januar. Pengene er nu vekslet til 23 par fodboldstøvler, som sidder på fødderne af en flok piger fra slummen i Delhi, Indien.

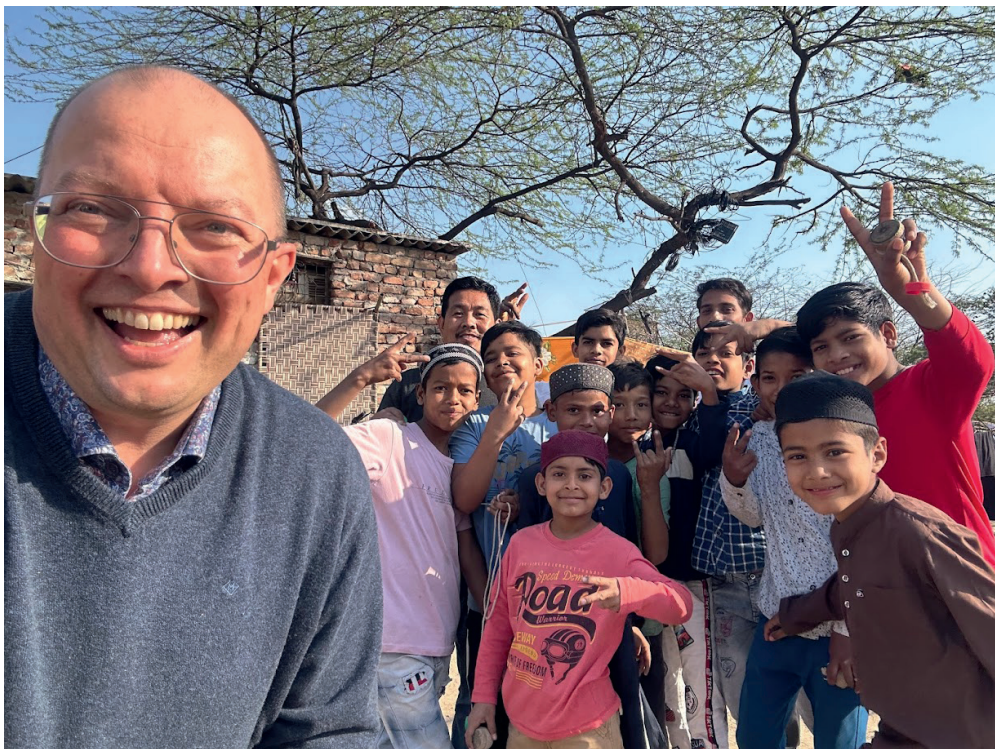



Formanden for Strandkirkefællesskabet, Kristian Øhrstrøm, brugte sin vinterferie på at se nærmere på, hvad støtten bliver brugt til.

Luften var fyldt af gode hvin, latter og jubel, når der blev scoret mål. Det var første gang, at pigerne havde rigtige fodboldstøvler på fødderne, og for flere var det også første gang, at de havde helt nye sko på.

Strandkirkefællesskabet, som er en forening i Karlslunde Strandkirke, støtter et velgørende arbejde i en slum i udkanten af New Delhi i Indien. Formanden for Strandkirkefællesskabet, Kristian Øhrstrøm, brugte sin vinterferie på at se nærmere på, hvad støtten bliver brugt til. Her fulgte han et pigehold fra Rangpuri slummen i Delhi træne fodbold i en lokal park.



Pengene fra Strandkirken er nu vekslet til 23 par fodboldstøvler, som sidder på fødderne af en flok piger fra slummen i Delhi, Indien.

”Luften var fyldt af gode hvin, latter og jubel, når der blev scoret mål. Sammen med en lokal partner tilbyder vi fodboldtræning for piger fra slummen i Rangpuri. Herigennem får pigerne et fritidstilbud, som ellers ikke ville være en mulighed for dem,” fortæller Kristian Øhrstrøm. ”Pigerne får et frirum fra slummen, huslige pligter og opgaver med at passe søskende.

De får professionel træning og positiv opmærksomhed fra voksne, som gerne vil opmuntre dem til at gøre en indsats. Ikke kun til træning, men også i skolen, deres familie og lokalsamfund. Håbet er, at de bliver mønsterbrydere.

Som tidligere fodboldtræner ved jeg, at sport kan påvirke positivt ind i andre dele af unges livssfærer. Vores lokale partner har tidligere kørt lignede forløb med gode erfaringer.”

Der er fodboldtræning fem dage om ugen, og de har været i gang i en måned. Fodboldtræneren – Rad Kamal – er professionel træner og underviser i sport flere steder. Han lønnes gennem projektet.

Nye fodboldstøvler for første gang i livet

Med i lommen havde Kristian Øhrstrøm fået pengene fra børnenes kagesalg. I samråd med den lokale partner blev der taget mål af fødder og en god aftale om indkøb af fodboldstøvler blev handlet på plads til alle tilfredshed.

”Pigerne spillede i bare fødder, sandaler eller almindelige sko til de første to træningspas, som jeg overværende. Men om onsdagen kunne vi udlevere 23 par spritnye fodboldstøvler til pigerne.

De var ellevilde og meget begejstrede. Det var første gang i livet, at de havde rigtige fodboldstøvler på fødderne, og for flere var det første gang, at de havde helt nye sko på. Der var et endnu højere energiniveau i træningspasset den dag.

Pigerne løb med mere rank ryg, følelsen af at være rigtig fodboldspiller var kommet. Indersideafleveringerne havde mere appel, og alt så faktisk meget bedre ud. Pigerne var meget taknemmelige og sender hilsner til alle,” fortsætter Kristian Øhrstrøm.

Mere end fodbold

Projektet har også andre elementer, som skal bidrage med at forandre vilkårene for dem, der bor i slummen. I samarbejde med den lokale partner gives der tilbud om hjælp til at læse og skrive til analfabeter i området.

Der har været en dialog med forældrene til pigerne i et par måneder forud for opstarten af fodboldtræningen. Her har det vist sig, at der er et ønske hos flere mødre om at starte mikrovirksomhed med systuer.

Her har Strandkirkefællesskabet og den lokale partner organiseret undervisning i syning, og det første hold er allerede færdig.

Vi er med til at gøre en forskel

”Det har været fedt at se arbejdet på førstehånd: Møde pigerne, mødrene, socialarbejderne, trænerteamet, se slummen og få en fornemmelse af vilkårene.

Det er virkelig meningsfuldt arbejde og gør en meget konkret forskel for fattige mennesker i slummen. Mennesker, som jeg har set i øjnene.

De sender mange takkehilsner til alle, som støtter arbejdet – og især børnene, som har bagt kagerne, er kommet med i deres aftenbøn,” slutter Kristian Øhrstrøm.

ANNONCE:

”Du kan ikke få det andre steder”

IPSICC

International Psychotherapy School in Christian Culture

Uddannelsen

Med fokus på seksuelle, emotionelle, fysiske og åndelige overgrebsproblematikker **uddanner IPSICC psykoterapeuter i et internationalt miljø og med internationale lærere** et nyt hold på Løgstør Parkhotel, Løgstør den 27.7 - 3. august 2024, se **www.ipsicc.org**

Uddannelsen er international og baseret på et kristent menneskesyn. Den foregår på engelsk, tages over 4 år og er opdelt i 20 moduler. Den er tilrettelagt, så man samtidig kan passe et fuldtidsarbejde.

Uddannelsen opfylder kriterierne for psykoterapeutisk uddannelse efter Dansk Psykoterapeut forenings optagelsesregler.

Uddannelsen er desuden akkrediteret en Master Degree i Psykoterapi via IATA (the International Association for Theological Accreditation).

Tilmelding senest 1. juni 2024, se www.ipsicc.org

For yderligere information og evt. spørgsmål, send en e-mail til:

Ejer og direktør for IPSICC: Vibeke Møller, læge, Ph.D, psykoterapeut MPF:
vibeke@ipsicc.org
Telefon: +45 29 89 14 31

Powerful Peace: ***Survivors of trauma are often locked in a world of their own. To provide adequate help, it is necessary for 'safe' persons to enter into this culture of abuse. The biblical concepts of 'grace and peace' have proven to be important keys in achieving this goal. The encounter with this grace and peace, the Powerful Peace of God, enables the survivor to face the pain, to leave the past and to look with hope towards the future. This is the basis for the school.***



Vindere af påskekonkurrencen

Tak til de læsere, som har svaret på konkurrencen i påskeavisen og tillykke til de fem vindere af et gavekort til webshoppen hosianna.dk:

1. Grethe Steffet-Jørgensen, Kastrup
2. Bodil Jensen, Videbæk
3. Bodil Witvliet, Valby
4. Bente Holm
5. Svend Erik Jensen, Herning

Vinderne får direkte besked.



De rigtige løsninger er:
1. (b) Dismas
2. c) God morgen!
3. b) Lukasevangeliet kap. 24
4. a) Påskeæg
5. b) Thomas Helmig og Mette Frederiksen
6. c) Randers Fjord

Næsten fyldt på Plus-Oase

Alle værelser på Rudehøj Efterskole og næsten alle værelser på Handelsfagskolen i Odder er nu reserveret med deltagere på den kommende Plus-Oase lejr i uge 28. I alt har 182 tilmeldt sig nu tre måneder før lejren.

Der er fortsat mulighed for at få en campingplads ved efterskolen eller at bo ude i byen. Alle møderne er desuden åbne for gæster udefra.

Blandt talerne er navne som Hans Berntsen, Gordon Eliasen, Birgitte Fjelstrup, Jytte og Ole Holm, Bjarne Kjær, Stig Christensen, Jens Fischer-Nielsen, Mogens Svendsen, Mads Peter Kruse og Henri Nissen.

På lejren viser man mandag aften den 8. juli den nye spillefilm "Jesus Revolution" om hippie-bevægelsen, som også medvirkede til den karismatiske fornyelse i alle kirkeretninger i Danmark i 1970-80'erne. Bl.a. Oase-bevægelsen.

Lejrens motto er i år: "Rejs dig og bliv lys!" "Det er arrangørernes håb, at Helligånden igen må skabe fornyelse og vækkelse i kirke og samfund," siger Henri Nissen, som er koordinator for lejren.

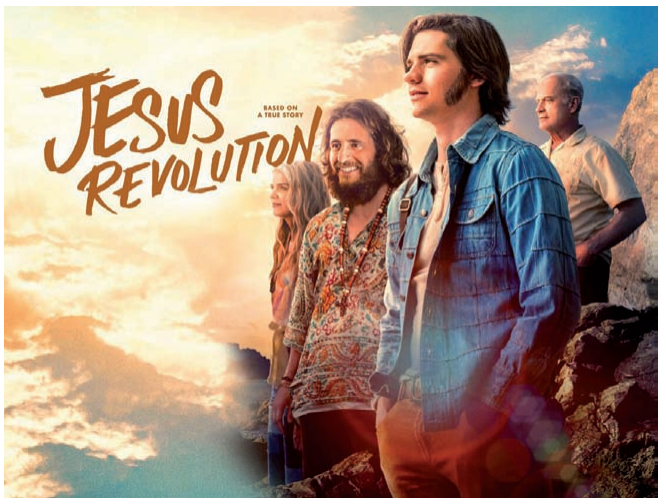

Mandag aften på Plus-Oase vises den nye 'Jesus Revolution'-film om hippie-bevægelsen, der nok vil få en del af deltagerne til at mindes "gamle dage".

Red.

Prøv Udfordringen uforpligtende

Jeg vil gerne prøve den kristne ugeavis Udfordringen gratis i to måneder. Derefter får jeg et girokort for den kommende periode, som jeg kun betaler, hvis jeg vil fortsætte.

Jeg bestiller (sæt kryds): ☐ **2 måneders GRATIS prøve-abonnement***
☐ **½ år for kun 459 kr. eller** ☐ **et helt år for 745 kr.**

Navn: _____

Adresse: _____

Postnr. _____ By: _____

Tlf.: _____ E-mail: _____

PS: Du kan også bestille på **mail@udfordringen.dk** - eller på hjemmesiden **udfordringen.dk/bestil**

***Gratis prøve-abonnement gælder kun i Danmark**

POST
Sendes ufrankeret
Modtageren betaler portoen

Udfordringen
+++ 24849 +++
7993 Sydjylland-Fyn USF B

(16/2024)

KLUMME

Etisk råd og etisk rod

Med statsministerens udmelding på folkemødet i sommer fornemmende man en ny vind blæse fra ministerkontorerne. Først handlede det om aktiv dødshjælp, hvor den enkelte for enhver pris skulle have sit frie valg. Nu handler det om organdonation, hvor regeringen vil have adgang til vores organer, medmindre vi udtrykkeligt siger nej. I begge tilfælde er statsmagten langt inde på etikkens område, og i begge tilfælde er man tilsyneladende ligeglad med det etiske råds vurderinger.

Nu kan man sagtens argumentere for, at politik har med etik at gøre. Politik har rødder i ordet "polites", som var betegnelsen for borgere i de gamle græske bystater. Politik er den måde, borgere i et samfund organiserer sig og fordeler magten og ressourcerne. Det indebærer etiske overvejelser, og det er som sådan glædeligt, at politikere blander sig i etiske debatter og vedgår sig etiske holdninger i konkrete forhold. Vi har netop et etisk råd, nedsat af folketinget, for at klæde politikerne på til de svære etiske spørgsmål.

Problemet opstår et andet sted. Etik kan ikke adskilles fra et menneskesyn og livsopfattelse. Når jeg personligt ikke går ind for at lovliggøre aktiv dødshjælp, har det rødder i et menneskesyn, som jeg har fra kristendommen. Her har det lidende og døende menneskeliv en ukrænkelig værdighed.

Min erfaring som præst viser mig, at mennesker med depression eller livstruende sygdom ikke kan forventes at træffe et frit og selvstændigt valg om at afbryde livet. De har brug for, at vi er hos dem, ikke at vi slår dem ihjel.

Man kan naturligvis have et andet menneskesyn. Man kan betone individets suveræne ret til at beslutte, hvornår man vil dø. Og mene at staten så bør opfylde det ønske, når borgeren vil det, uanset årsagen. Man kan omvendt gå ind for stor magt til staten, der må vurdere, hvornår et liv er så stor en belastning for samfundet, at det bør begrænses. Sådan var "Raceforbedrings" politikken under Steinckes tid som socialminister i 1930-erne. Hvad vi finder etisk ansvarligt afhænger af vores menneskesyn og af vores holdning til forholdet mellem statens magt og den enkelte borger.

Netop her opstår den ubehagelige fornemmelse af regeringens nye engagement i store etiske spørgsmål. Man mener noget meget forskelligt alt efter folkestemningen og har ikke et etisk kompas, der skaber sammenhæng bag holdningerne. Den ene dag argumenteres der for individets suveræne ret til at vælge sin egen død. Den næste dag argumenterer man for, at staten skal have retten til vores organer, når vi dør. Regeringen kan fremlægge de lovforslag, den vil, men når det angår komplicerede emner om liv og død, skylder den at argumentere etisk og forankre det i et menneskesyn, vi som borgere kan vurdere og debattere. Vi har netop det etiske råd til at hjælpe politikerne og offentligheden med at tænke etiske problemstillinger igennem. Nu har regeringen i stedet lavet et etisk rod.



Af Keld Dahlmann,
Præst og generalsekretær i Dansk Oase

Bestil tema-avisen om nærdøds-oplevelser til uddeling

Pris v/ 1 stk. 5,-
pris v/ 100 stk. 3,-
pris v/ 500 stk. 2,-
+porto kun 35,-

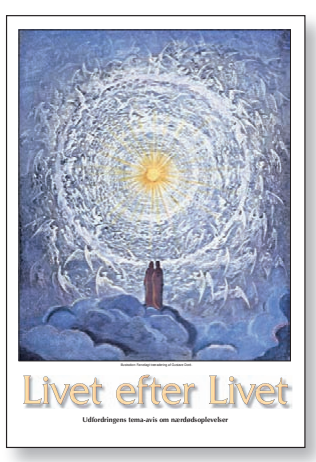

Bestil på Hosianna.dk - eller på tlf. 7456 2202