Udfordringen

... hele kirkens ugeavis

Søndag den 18. august 2024 * Uge 34 * * Årgang 52

"Han slettede vort gældsbevis med alle dets bestemmelser imod os; han fjernede det ved at nagle det til korset."
(Kol. 2, 14)



Torben Rasmussen brænder for at give børn og unge minder for livet

Side 9



Personligt vidnesbyrd: Jemima blev helbredt efter lang tids forbøn

Side 3



Den kristne organisation Al-Beshara er igen blevet hacket

Side 5

En stærk åndelig oplevelse blev en ny start for lovsangsskriver og højskole-lærer Christoffer Højegaard



Side 12-13



24.- 29. september
fra kr. **7.800,-**

FELIX REJSER

Tag med på en hyggelig rundrejse i Tyskland, hvor vi oplever mange kulturelle skatte og smukke naturperler.

Rejsen fører os til det fortryllende Spreewald, et unikt område med kanaler og skov. Vi besøger også byerne Magdeburg, Potsdam og Wittenberg. Rejs med os, og oplev en kombination af historie, kultur og naturoplevelser.

felixrejser.dk/spreewald

DU KAN NÅ DET ENDNU – MEN SKYND DIG MED TILMELDINGEN!

ROMAN om endetiden:

Eskatos Rejse



Eskatos verden forandres voldsomt, da hans forældre og søster forsvinder sporløst.

Faktisk forandres hele verden i det samme øjeblik, og Eskato, der var en halvdoven teenager det ene øjeblik, må nu kæmpe for sit liv, hvis han vil overleve. Selv naturen er forandret, træerne bærer ikke frugt, og ondsindede, muterede væsner kravler op af jorden.

Af Vibeke Binderup. Paperback. 203 sider.

LÆS MERE OG BESTIL PÅ HOSIANNA.DK



Fomand for GospelFamily Gitte Groos og Prinsesse Benedikte.

GospelFamily modtager støtte med kongelig deltagelse

I. P. Nielsen Fonden, som er oprettet til minde om Dronning Ingrid, har netop delt legater ud til gavn for børn og unge i Sønderjylland.

GospelFamily i Aabenraa er blandt dem, som har fået del i fondens støtte. GospelFamily fik 20.000 kr. til fornyelse af mikrofoner til koret. Torben Callesen, som er leder for GospelFamily, glæder sig over gaven.

"Det er fantastisk og et stort klap på skulderen, at I. P. Nielsen Fonden også støtter op om foreninger med kristent fortegn," siger han.

Legaterne blev overrakt ved en festlig reception, hvor Prinsesse Benedikte deltog og spredte kongelig glans over festlighederne.

Eilis

Mia Schmidt Krag skal styrke og udvikle veteranarbejdet

KFUM's Soldatermission har pr. 1. august ansat Mia Schmidt Krag som veteranfaglig leder.



Mia Schmidt Krag.

Mias primære opgaver er at udvikle og kvalitetssikre veteranarbejdet og sørge for, at de lokale medarbejdere på KFUM's Soldaterhjem har de ressourcer og værktøjer, de har brug for i veteranarbejdet. Mia har en bacheloruddannelse i Kristendom, Kultur og Kommunikation og har de seneste 10 år arbejdet for Frelsens Hær som børne- og ungdomskonsulent, senest som daglig leder for børne- og ungdomsarbejdet.

KFUM's Soldaterhjem er kristne fristeder for soldater, veteraner og pårørende. De 17 hjem rummer fællesskab, god mad, nærvær og glimt af det kristne budskab i ord og handling. På fem soldaterhjem findes KFUM's SoldaterRekreation, der er midlertidige boliger til skadede veteraner, der har brug for ro og genopbygning.

Soldatermissionen er den største private aktør i Danmark på veteranområdet.

/red.

Udfordringen

Udfordringen er en **selvejende** fælleskirkelig ugeavis med stof fra både **frikirker og folkekirken.** Avisen finansieres af abonnementer og annoncer og er **uafhængig** af såvel kirker som organisationer. - 2024: Årgang 52. Medlem af avisernes organisation Danske Medier. ISSN nr. 0902-5693



Simon Thidemann, Lisbeth Thomsen, Bodil Lanting, Erik Damm, Henriet. Pallesen, Troels Hertzum

Eilis Jokszies, Henrik Engedal, Anne Manning, Kirsten Krog, Lisbeth Jepsen, Iben Thranholm

Tlf: 74 56 22 02. Postadresse:
Jernbanegade 1, 6070 Christiansfeld.
Redaktion@udfordringen.dk
Simon Thidemann (ansv.hav.), Lisbeth Thomsen, Bodil Lanting, Eilis Jokszies, Anne Manning-Pedersen, Kirsten Krog m.fl.
Korrektur: Ingolf Becker.
Brevkasseredaktører: Anne Manning-Pedersen og Poul Henning Krog.
Ung@udfordringen.dk: Henrik Engedal
Annoncer@udfordringen.dk:
Erik Damm og Lisbeth Thomsen

Abonnement@udfordringen.dk
Troels Hertzum
Bogsalg@udfordringen.dk
Bogholderi@udfordringen.dk
Henriette Pallesen
Hjemmesider: udfordringen.dk
hosianna.dk (bøger, musik, film)
udf.nu (for unge).
Revision: Redmark, Århus.
Tryk: Jysk Fynske Medier.
Medl. af Danske Medier. ISSN 0902-5693
DMO oplagskontrol for 2024: 4.727

Ugens profil: Jesper Oehlenschlæger

Stopper som direktør og bliver præst i Hillerød Kirke



Af Simon Thidemann

"Vi er glade for og stolte af at kunne meddele, at menighedsrådet har indstillet til biskoppen, at Jesper Oehlenschlæger ansættes som ny sognepræst ved Hillerød Kirke pr. 1/11," siger Christen Jørgensen, der er formand for Hillerød Kirkes menighedsråd.

"Jesper har mange kompetencer, som han har opnået gennem sin tid som præst, men også fra de seneste otte år udenfor folkekirken. Vi ser frem til at drage nytte af Jespers evner i Hillerød Kirke, når menigheden sammen med Jesper skal arbejde for og udforske vores vision: Tydelig ByKirke," siger Christen Jørgensen.

Presset økonomi

Jesper Oehlenschlæger overtager stillingen efter Ole Cæsar Jensen, der går på pension med udgangen af september. Dermed bliver der en måned, fra Ole stopper, til Jesper begynder, og det er der en ganske særlig - og i Folkekirken ganske almindelig - grund til.

"Datoen for Jespers ansættelse er blevet flyttet til den 1/11. Oles stilling vil således være vakant en måned, hvilket er Hillerøds bidrag til at forbedre folkekirkens pressede økonomi pga. OK24," skriver Christen Jørgensen på Hillerød Kirkes Facebook-side.

Glæder sig til rejsen

Jesper Oehlenschlæger fortæller, at han glæder sig til at finde ud af, hvad det vil sige at være en levende og relevant kirke midt i Hillerøds centrum.

"Det er med en meget stor taknemlighed, at jeg skal være præst for menigheden i Hillerød Kirke.

Jeg glæder mig enormt meget til at lære menigheden at kende og til rejsen sammen med dem, hvor vi sammen skal finde ud af, hvad det betyder at være en tydelig bykirke i Hillerød."

Vender tilbage efter otte år

Jesper Oehlenschlæger har tidligere været præst i 15 år - heraf otte i Karlslunde Strandkirke, hvor han var præst indtil 2016.

Herefter var han i fire år forstander på Nordsjællands Efterskole, indtil han i 2020 blev udviklingsdirektør i den nyetablerede fond Samfonden i Silkeborg.

Samfonden har forenklet fortalt til formål at støtte projekter og initiativer, der med udgangspunkt i det kristne livs- og menneskesyn fremmer personlig udvikling og gode fællesskaber.

Jesper Oehlenschlæger har desuden i mange år været en af drivkrafterne bag Arrow Lederskab i Danmark, der siden 2013 har arbejdet professionelt med ledelse i kristen sammenhæng, og som tilbyder et lederskabsforløb, der i løbet af et års varighed blandt andet tilbyder undervisningssessioner, webinarerer og ophold på Ådalen Retræte.

Der vil være indsættelsesgudstjeneste for Jesper søndag den 3. november 2024 kl. 10.00 med efterfølgende velkomstreception.

Vejlefjordskolen henter to nye ledere ind

Torben Mathiesen er fra 1. august 2024 ansat som ny efterskoleleder på Vejlefjordskolen. Han overtager dermed ledelsen af efterskolen og kostgymnasiet efter Pia Fisher.



Den nye skoleleder, Torben Mathiesen, kommer fra en stilling som ledelseskonsulent i konsulenthuset MentalTouch.



Thomas Müller blev ansat i maj som skoledirektør med ansvar for Vejlefjordskolens administrative ledelse.

Torben Mathiesen kommer fra en stilling som ledelseskonsulent i konsulenthuset MentalTouch og medbringer mange års ledelseserfaring fra NGO-verdenen.

Han har rod i de frie skoler, hvor han har arbejdet dels som efterskolelærer, dels som pædagogisk konsulent.

Ud over en læreruddannelse medbringer han en diplomuddannelse i ledelse og en master i humanistisk organisationsteori fra Aarhus Universitet.

Om jobbet som efterskoleleder på Vejlefjordskolen siger Torben Mathiesen:

"Efterskolelivet har været med til at danne mig personligt og arbejdsmæssigt. Derfor er det et kæmpe privilegium at få lov til at indgå i ledelsen af et sted, hvor de skønne omgivelser ved Vejle Fjord danner ramme om noget af det mest meningsfulde, man kan forestille sig: Dannelse og undervisning af børn og unge. Endda i en sammenhæng, hvor en privat daginstitution, grundskole og gymnasium giver synergi og dynamik til efterskolelivet."

Den administrative leder

Yderligere ansatte skolen den 15. maj 2024 Thomas Müller som skoledirektør med ansvar for den administrative ledelse.

Thomas Müller kommer med mange års ledelseserfaring, bla som formand for Adventistkirken i Danmark igennem de seneste 12 år.

Før det var han næstformand og landsungdomsleder samme sted.

"Jeg glæder mig til at bringe min ledererfaring i spil i en ny kontekst og anser det som et privilegium at få lov til at lede ud på en 100 år gammel skole", siger Thomas Müller.

Sammen med stedets rektor har bestyrelsen givet de to nye ledere til opgave at udvikle skolen og tydeliggøre dens profil.

Vejlefjordskolen indeholder et tilbud, der samlet set består af efterskole, kostgymnasium og grundskole.

Simon



Både Jemima og Jemimas mor nyder Jemimas nye hverdag uden smerter og begrænsninger.
Foto: Privat

Jemima blev helbredt for gigt

"I pinsekirken Nyt Håb i Rødovre oplever vi til stadighed mirakler i vores kamp mod gigt og andre lidelser, og det er med vores store glæde, at vi deler denne oplevelse om Jemima på ti år, som i størstedelen af sit liv har lidt af børneleddegigt," siger Bjarne Kjær, der er præst i kirken.

Af Bjarne Kjær, redigeret af Simon Thidemann

Jemima på ti år har i mange år lidt af børneleddegigt, men blev i december 2023 helbredt. Her følger en beretning fra først Jemimas mor og efterfølgende Jemimas morfar, som fortæller om deres oplevelser i forbindelse med Jemimas lange periode med sygdom og efterfølgende helbredelse.

Jemimas mor fortæller:

Jemima fik konstateret børneleddegigt, da hun var fire år gammel. Det startede d. 28. oktober 2018, da vi var nødt til at sende hende på børnemodtagelsen, hvor hun efter flere dages undersøgelser fik konstateret, at hun var alvorligt ramt af gigt.

Hun måtte opereres akut og kom efterfølgende i medicinsk behandling.

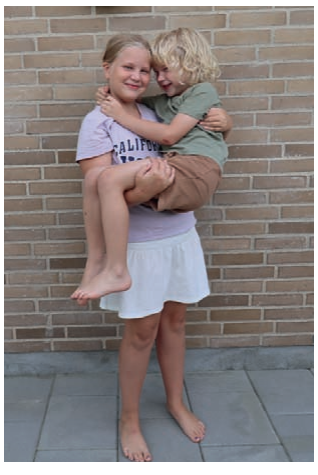

Mange ting, som havde været aldeles usandsynlige for bare et år siden, er nu muligt for Jemima. Som fx at bære sin lillebror, hvis man skulle få lyst til det. Foto: Privat.

Børneleddegigt er en inflammatorisk sygdom, som giver væske i leddene, da immunforsvaret "misforstår" dets opgave og går til angreb på ens egne celler.

Inflammationen rammer desuden også øjnene, hvor den kan forårsage regnbuehindebetændelse med alvorlige følger.

Svært at gå i skole

Jeg vil gerne fortælle lidt om, hvordan det har været for Jemima og os at leve med børneleddegigt og om nogle af de "kampe", der er forbundet med det.

Jemima har hovedsageligt været ramt i knæ og ankelled, men nogle gange også i fingrene og i andre dele af kroppen.

Børneleddegigten er forbundet med store smerter, og det har i perioder været svært for hende at skrive og gå. Hun har derfor haft brug for forskellige hjælpemidler som krykker eller vogne.

Det har også været svært for Jemima at være i skole. Hun har næsten hver dag fået smertestillende medicin og har ofte måttet ligge på en madras i klassen, når de andre gik til frikvarter.

Hun bliver hurtigt træt på grund af alle sine smerter. Derfor har hun også haft meget fravær fra skolen.

Jemima har ikke lyst til at blive pylret om, og hun viser helst ikke sine smerter. Hun vil meget hellere være social. Hun elsker at danse, og hun er glad for at være aktiv. Men hun har jo desværre været forhindret i at gøre det på samme vilkår som andre helt raske børn.

Stærk medicin

Vi har hele tiden levet med bevidstheden om, at gigten kunne blive, og at det kunne ende med, at hun slet ikke ville kunne gå.

Den medicin, Jemima har fået, er ikke for "små børn". Da hun var lille og startede med at få medicin, svulmede hun helt op.

I dag får hun methotrexat hver uge samt en sprøjte, som vi skal give hende. Det er bestemt ikke en rar oplevelse. Hvis der er noget, Jemima ikke kan lide, er det sprøjter, og det føles, som om vi gør et overgreb på vores lille pige, hver gang vi skal give hende sprøjten.

Jeg (eller vi) har hele tiden troet på, at Jemima ville blive guddommeligt helbredt. Selvom hun blev ved med at få det dårligere og dårligere. De sidste par år er hendes sygdom ikke gået i den rigtige retning, og hendes medicin blev sat op på voksendosis.

Fra værre til helbredt

Troen på helbredelse har hele tiden været stor. Blandt andet hos hendes 11-årige fætter i Afrika, som har bedt for hende hver dag, siden hun var meget lille, og i et stykke tid er Jemima kommet til fast forbøn hos min far, som er præst i pinsekirken Nyt Håb.

Der er mange, der har bedt for hende og haft hende på hjerte hver dag.

Alligevel fik hun det pludselig rigtigt slemt og fik meget ondt i sit ene knæ, så hun måtte på krykker, og hendes undersøgelse d. 25. august 2023 viste, at der var væske og aktiv gigt i leddene.

Men vi holdt fast i troen på, at hun ville blive helbredt, og vi fortsatte med at komme til forbøn og ved næste undersøgelse d. 12. december 2023 fortalte hendes læge på Riget, at der ikke længere var noget aktivt gigt i nogen af hendes led.

Vores oplevelser, når vi beder for gigt, er, at det i de fleste tilfælde bliver en lang bønnekamp, før gigten er drevet ud, men Jemima har nu d. 3. maj 2024 for anden gang fået bekræftet af hendes læge på Riget, at der ikke er noget aktiv gigt.

Bjarne Kjær, Jemimas morfar, fortæller:

Som Jemimas mor beretter, har jeg også bedt for Jemima i lang tid.

Men den 10. september 2023, da jeg bad for hende i Nyt Håb, oplevede jeg, at en kraftig varm strøm ramte min hånd og hendes.

Jeg var derfor overbevist om, at hun var blevet helbredt, men som ugerne gik blev gigten bare værre og værre.

Jeg sagde til min datter, at Jemima var blevet helbredt, selvom det var svært for mig, fordi hun jo ikke havde fået det bedre, men jeg stod fast på min trosoplevelse.

Når mennesker lider, så skal vi give dem al den hjælp, vi kan. Gud har blandt andet givet os lægerne til dette.

Midt i den menneskehjælp, som lægerne er med til at give, drejer det sig om, at vi ikke giver slip på troen.

Midt i min troskamp oplevede jeg, at Jemima blev dårligere og dårligere, og til sidst måtte hun gå med krykker.

Jeg var klar over, at der var stor risiko for, at hun snart ikke ville kunne gå mere og skulle i kørestol, og der var også stor risiko for blindhed.

Jemima kom til stadighed i Nyt Håb, og vi fortsatte med at bede for hende. Det var med håb imod håb.

Helbredt

Som tiden gik, oplevede vi, at den lille pige sad og græd, hver gang indsprøjtningen kom. Det var ikke sjovt.

Imens jeg så på dette, så var min bekendelse, at hun var helbredt, for Jesus er hendes læge. Og så skete det pludseligt en dag, hvor hun sagde: "Jeg har ingen smerter mere."

Jeg tror på, at Jemima blev helbredt, fordi alle, som kommer til Jesus, bliver helbredt.

Nu skriver vi august 2024, og Jemima har stadig ingen smerter. I løbet af sommeren har hun tilmed taget flere løbeture sammen med sin mor.

COMPOUNDERS

MW Compounders er en dansk børsnoteret investeringsforening. Foreningen har investeret i 20-30 globale compounder-aktier.

Læs mere på vores hjemmeside: www.mwcompounders.dk

Kontaktpersoner:
Johannes Møller: 61 31 64 85 Dan Wejse: 26 83 37 44

KLUMME

SE OP!

Gik en lang tur alene i skoven.

Halsen var snøret sammen. Øjnene brændte efter mange tårer, og benene var tunge efter en nat uden søvn. Én, jeg holdt af og havde kendt over flere år, havde valgt at tage sit eget liv dagen før. Ladt tilbage var alle spørgsmålene, tankerne, frustrationerne, smerten og sorgen.

Jeg vandrer i alle livets årstider, når fødderne svæver og hjertet er let og som nu, hvor benene er trætte, hjertet tungt og knuden i maven tynger. Jeg elsker at vandre. Skridt for skridt. Jeg går, indtil fødderne bevæger sig selv og finder et tempo og en lyd, der smelter sammen med naturen om mig. Jeg går til tankerne slipper.

Vejen var smal og kuperet, flere steder var der væltede træer, og jeg gik langsomt og forsigtigt frem, imens jeg kiggede ned på vejen foran mig.

Pludseligt fik jeg et chok. Lige foran mig på stien, da jeg kiggede op, stod et rådyr. Den var mindre end 50 meter væk. Med sine smukke brune øjne stod den helt roligt og kiggede på mig. Den viste ingen frygt, men kiggede nysgerrigt og afventende på mig. Jeg gav et forskrækket gisp, og den sprang i lette hop ind i skovbrynet, hvor den fortsat betragtede mig, og jeg stod stille og betragtede den.

Da jeg stod der, blev jeg mindet om versene fra Esajas' Bog kap. 41,10:"Frygt ikke for jeg er med dig, fortvivl ikke for jeg er din Gud. Jeg styrker dig og hjælper dig, min sejrrige hånd holder dig fast."

Jeg fastholder ofte min frygt, når jeg ser ned. Jeg leder ofte desperat efter fodfæste, forsøger at balancere og være i kontrol. Indimellem er min vej også smal og kuperet. Det føles, som om jeg skal bruge al min energi på at holde balancen. Jeg glemmer ofte at stoppe op og løfte mit blik.

Da Peter løftede sit blik, fik han lov at vandre med Jesus på søen, som der står beskrevet i Matthæusevangeliet. Lad det være en invitation.

Når jeg i sorg og smerte løfter mit blik og ser på ham, får jeg kraft til at gå, et skridt ad gangen også ind i sorgen og frygten. Jeg går ikke alene, Gud er med i sorg og glæde, også i alt det, jeg ikke forstår.



Af Dorthe Sandvad
autoriseret coach

Du er den bedste - til at være dig



Præsten og lægen Poul Henning Krog, Svendborg fortæller muntert om sine vovelige projekter og diagnostiske overvejelser, om sin livsappetit og mødet med andre mennesker.

Poul Henning Krogh: Du er den bedste - til at være dig.
164 sider, mange farvebilleder.

148,-

HOSIANNA.dk
Udfordringens webshop



Det aarhusianske folk-pop band Northern Assembly, der er aktuelle med det anmelderoste album The Choir of Trembling Hands, giver koncert på store scene kl. 17:30 i anledning af Børkop Højskoles 50-års jubilæum.

Børkop Højskole fejrer 50-års jubilæum med "taknemmelighedsfest"

Børkop Højskole inviterer beboere i Børkop, venner, bagland, tidligere og kommende elever og alle, der er interesserede eller bare lidt nysgerrige, til en gratis taknemmelighedsfestival den 14. september 2024.

Det skriver højskolen, der nu i efteråret 2024 kan glæde sig over at have fuldt hus med hele 72 elever, i en pressemeddelelse.

Fest for hele familien

Børkop Højskole kalder 50-års jubilæumsfejringen for deres "taknemmelighedsfest". Fejringen byder blandt meget andet på koncerter med Northern Assembly og Gospel-Kids Danmarkskoret, samt en wipeout-konkurrence på en særlig bane bygget til anledningen.

Wipeout er en stor forhindringsbane, hvor det gælder om at komme hurtigst muligt fra A til B, på trods af en masse udfordringer og et stort bassin fyldt med vand.

Vi bygger banen – du tilmelder holdet! Alle er velkomne, og der er gratis adgang uden tilmelding, hedder det i oversigten på højskolens hjemmeside.

Arrangementet, der starter kl. 10.00, byder på både koncerter, spændende talks,



Gospel-Kids Danmarkskoret holder koncert på Store Scene kl. 11.15.

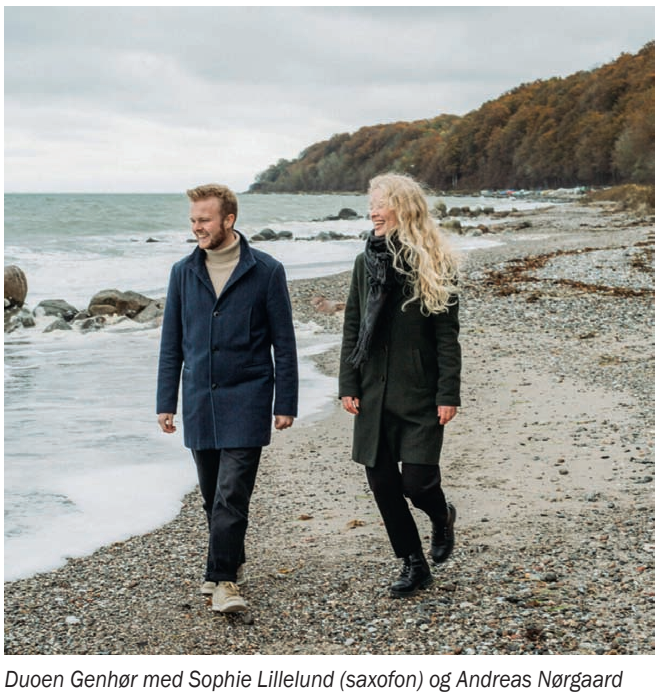

Duoen Genhør med Sophie Lillelund (saxofon) og Andreas Nørgaard (klaver) holder mini-koncert på Store Scene kl. 13.00.

food-trucks, konkurrencer, hoppeborg og meget mere. Dagen afsluttes med et stort fyrværkerishow.

Udvalgte highlights fra programmet

Genhør (koncert kl. 13.00)

Gospel-Kids Danmarkskoret (koncert kl. 11.15). Gospel-Kids Danmarkskoret er et kor med håndplukkede sangere fra Jylland og Fyn, der elsker at synge og sprede glæde om troen på Jesus. De synger derfor sange med et budskab om, hvem Jesus var og er, og hvad han har gjort for alle mennesker. Store scene kl. 11.15

Northern Assembly (koncert kl. 17.30)

Lovsangskoncert med Mathias Mouritsen (kl. 19.30)

Børkop Extreme Wipeout finale (kl. 16.00)

Praktisk info

Festivalen holdes på Børkop Højskole, Peder Breths vej 1, 7080 Børkop fra kl. 10.00.

Dagen slutter med fyrværkerishow fra cirkuspladsen.

Se mere på hjemmesiden www.imb.dk/50aar eller kontakt forstander Robert Bladt på robert@imb.dk for flere oplysninger.

Bodil



Sebastian Olesen er leder for organisationen Al-Beshara, der primært via videoer på Facebook forkynder det kristne budskab til muslimer i Mellemøsten og Nordafrika. Foto: Screenshot fra en Al-Beshara video

Hackere har endnu engang taget kontrollen over den kristne organisation Al-Besharas facebook-side

Af Simon Thidemann

I begyndelsen af august 2024 kunne man på Sebastian Olesens private Facebook-side læse, at den kristne missionsorganisation Al-Beshara er blevet hacket, og at styregruppen har mistet kontrollen med siden.

Det er tredje gang inden for få år, at hackere tager kontrollen med Al-Besharas Facebook-side, og Al-Beshara overvejer derfor nu, om de helt skal droppe Facebook og i stedet forsøge sig med andre platforme.

Selvom tanken måske er nærliggende, tror Sebastian Olesen ikke, det er et bevidst angreb mod deres budskab.

"Jeg tror ikke, det er et angreb på vores budskab - måske nærmere et åndeligt angreb. De andre gange, vi er blevet hacket, har det været nogle vietnamesiske grupper, der har overtaget vores side. Første gang var det noget falsk marketing, og anden gang lagde de pornografisk materiale op," fortæller Sebastian Olesen, der er leder af Al-Beshara.

Mission blandt muslimer

Al-Beshara er en lille dansk organisation, der arbejder med at fortælle muslimer om kristendommen. Al-Beshara betyder "den gode nyhed" på arabisk, og deres slogan er: "Vi er kristne, og vi elsker muslimer."

Arbejdet foregår primært gennem videoer på Facebook, hvor Sebastian, der har lært at tale arabisk, ca. hver tredje uge udgiver en ny video, hvor han fortæller om kristendommen.

Mange af videoerne har flere hundredetusinde visninger, mens enkelte har været helt oppe at runde en million visninger.

Videoerne, der enten er på arabisk eller engelsk med arabiske undertekster, er målrettet muslimer i Mellemøsten og Nordafrika.

Nervøs for sikkerheden

For muslimer i afrikanske og mellemøstlige lande er det, som de fleste nok er bekendt med, ikke helt uden risiko at vise interesse for kristendommen.

Sebastian var derfor nervøs for hackernes intentioner, første gang Facebook-siden blev hacket.

"Jeg frygtede, at det var nogen, der ville tjekke vores private beskeder, som kunne sætte folk i livsfare, men det var heldigvis ikke tilfældet," siger Sebastian Olesen, der hverken tror, at hackerne kommer fra Mellemøsten eller er bestilt af nogen fra Mellemøsten, men simpelthen bare er helt "almindelige" hackere fra Vietnam.

"Vi kan selvfølgelig ikke vide det med sikkerhed, men alt er ændret til vietnamesisk, også kontakttelefonen. Det virker helt igennem ægte vietnamesisk," siger Sebastian.

Frugter og trusler følges ad

Ligesom Sebastian efterhånden er vant til hackerangreb på Facebook, er han også vant til det, som han kalder åndelige angreb, hvilket han også tror, dette er.

"Frugter og trusler kommer ofte i samme bølge. Når vi oplever, at der sker noget, og mange viser interesse, oplever vi også flere trusler og andre problemer. Jeg tror, djævelen bliver bange og vil have mig til at give op," fortæller Sebastian.

Al-Beshara får tusindvis af kommentarer på sine videoer og modtager hundredvis af direkte henvendelser fra mennesker i Mellemøsten og Nordafrika.

"Mange muslimer har aldrig fået evangeliet forklaret, det gør jeg i de her videoer. I nogle videoer beder jeg også for dem, der ser med, og hvert år til Ramadan sender jeg en særlig ramadan-blessing, hvor jeg bruger anledningen til at tale ind i det, de kender, mens jeg deler det bedste, jeg har," forklarer Sebastian.

Alle Sebastians videoer begynder på samme måde.

"Alle mine videoer begynder med, at jeg siger: "Jeg hedder Sebastian, og jeg elsker muslimer," - og det mener jeg, og det kan folk også godt mærke, og så kan de også bedre tåle, at jeg kommer med det andet også."

Lokale partnere

Al-Beshara har en lokal partner i Yemen, og i Egypten har de to ansatte via et samarbejde med Dansk Europamission.

"Når vi bliver kontaktet af nogen lokalt i deres område, mødes de med de lokale og laver bibelstudie med dem. Jeg var nede i Egypten i foråret, hvor jeg døbte tre, som de lokale kristne har ledt til tro," fortæller Sebastian.

Al-Beshara startede som et fritidsprojekt for Sebastian, men for fire år siden følte han sig kaldet af Gud til at sige sit arbejde op og i stedet arbejde fuldtid med Al-Beshara. Det gjorde han og stiftede i den forbindelse foreningen Al-Beshara.

"Det er en lille forening med en lille økonomi, som kun lige kører rundt. Vi lever af, at folk bliver medlem og af folk, der støtter os," forklarer Sebastian.

Sebastian er 31 år, har læst Interkulturel Pædagogik og arabisk, og så har han i sin tid været med til at starte en Vineyard-menighed i Vollsmose, hvor han også har en funktion som præst.



Sebastian Olesen har udover sit arbejde med Al-Beshara også udgivet bogen 'Sjakaler og kartofler i Vollsmose', som giver et sjældent indblik i et af landets største ghettoer, og som også handler om at turde åbne sit hjerte og hjem og tilgive dem, som de fleste andre helst undgår. Bogen kan købes på hosianna.dk

Efterårsmodul på Menighedsfakultetet:

Børn, unge og kristen tro

Akademi for praktisk teologi på MF i Aarhus tilbyder et efterårsmodul med underviser Oline B. Kobbersmed om emnet 'Børn, unge og kristen tro'.



Cand.theol. Oline Bøndergaard Kobbersmed er ansat som undervisningslektor ved Menighedsfakultetet.

Akademiets kurser retter sig primært mod FIUC-Aarhus' bachelorstuderende, men modulerne kan også følges af andre, fx teologistuderende ved Aarhus Universitet, 3K-studerende, medarbejdere i kirkelige organisationer med flere.

Bachelorstuderende ved FIUC-Aarhus og øvrige studerende kan deltage gratis, men der kan forekomme udgifter til materialer, ekskursioner mv. Alle andre vil kunne deltage mod en brugerbetaling på 500 kr. per halvårsmodul.

Forkyndelse m.m.

Om kurset skriver Menighedsfakultetet:

"Mange af livets allervigtigste byggesten lægges, når vi er børn og unge. Derfor er det også så væsentligt, at vi som kirke møder børn og unge med sund formidling og opmærksomt nærvær.

Faget 'Børn, unge og kristen tro' fokuserer på god praksis for og med børn og unge. Det handler bl.a. om forkyndelse, undervisning, gudstjeneste og fællesskaber.

Undervisningen foregår i en vekselvirkning mellem oplæg, samtaler, læsning af faglitteratur og møder med erfarne personer fra kirkelivet. Således er timerne med til at klæde dig på, uanset om du skal være præst, leder, konsulent eller på andre måder arbejde med børn og unge i kirkeligt regi."

Den anbefalede litteratur til kurset er fortrinsvis på dansk og norsk.Underviserne vil gøre pensumteksterne tilgængelige for deltagerne, så det er ikke nødvendigt selv at anskaffe litteratur. Læsemængden er overkommelig, vurderer Menighedsfakultetet.

Tilmelding

Man kan se den anbefalede litteratur, kursusbeskrivelse m.m. på MF's hjemmeside.

Tilmeldingsfristen er den 22. august. Undervisningen foregår mandag eftermiddag på Katrinebjergvej 75, 8200 Aarhus N.

Akademi for praktisk teologi

Professor Kurt E. Larsen er ansvarlig leder for akademiet. Undervisere på de enkelte moduler er primært MF's lærere. Til nogle moduler vil der blive tilknyttet eksterne undervisere med særlige faglige kompetencer og særlige praktiske erfaringer.

Desuden vil der være besøg i kirker, kirkelige foreninger, institutioner og hos enkeltpersoner.

Gennem de vigtigste praktisk-teologiske fag får deltagerne mulighed for at knytte teologi, trosliv, menneskeliv og menighedsliv sammen, forklares det på hjemmesiden.

Bodil



LEDERARTIKEL

Sund kritik eller usund fokus på usundheder?

I denne uges avis har vi givet plads til en analyse, der indeholder kritik af Bethel Church.

Anledningen til artiklen er den omtale af et stort lovsangsarrangement i Aalborg med Bethel Music, som vi bragte i uge 24.

Efterfølgende modtog vi en del kritik fra mennesker, der finder Bethel Church dybt problematisk. Særligt på Facebook var tonen hård. Bethel Church blev anklaget for at være både dæmonisk, new age, herlighedsteologisk og meget andet. Enkelte har også truet med at opsige deres abonnement på Udfordringen på grund af artiklen.

Jeg forstår godt, når kristne advarer andre kristne mod noget, som, de mener, er usundt. Det er vi faktisk forpligtede til at gøre – af hensyn til hinanden, men jeg forstår ikke altid tonen, som ofte er meget hård, meget konfrontatorisk, meget dømmende og til gengæld meget lidt omsorgsfuld.

Desuden lader det til, at det for mange af os er utrolig nemt at opdage og påpege usundheder hos andre kirkeretninger, mens det måske kniber lidt mere med at tage usundhederne lige så alvorligt i vores eget fællesskab.

Jeg er med på, at det nogle gange kan være nødvendigt at tale med store bogstaver. Jeg er også med på, at vi er forskellige. Ligesom nogle klimaaktivister mener at opnå størst effekt ved at lime sig fast til asfalten i en lufthavn, mens andre tror mere på effekten af lobbyarbejde og videnskabelige undersøgelser.

Jeg er også med på, at fordi troen betyder så meget for den enkelte, og fordi intet er vigtigere end menneskers frelse, så får spørgsmål om usundheder i kristne fællesskaber stor betydning for den enkelte, og retorikken bliver måske derfor også skruet lige lovlig højt op. Det forstår jeg godt.

Men behovet for at udpege og finde usundheder hos andre kirkefællesskaber for derefter at levere kritikken unødvendigt hårdt og med en næsten triumferende begejstring, er langt henad vejen lige så usundt, som den usundhed man ønsker at påpege.

Når det så er sagt, så er det også vigtigt, at vi er åbne for samtalen med hinanden. At vi er ydmyge nok til at lytte til andres opfattelser, meninger og formaninger. At vi er åbne for, at der også er noget, vi selv har overset, selv har misforstået eller selv mangler.

Den samtale og den åbenhed er til gavn for kirken og til gavn for den enkelte og er lige præcis en af grundene til, at vi har et medie som Udfordringen, hvor vi som en flok utroligt forskellige kristne kan lytte til hinanden, inspirere hinanden, styrke hinanden og hjælpe hinanden med at holde fast og finde vej.

Når vi giver plads til kritik af Bethel Church, som vi gør i det her nummer, skyldes det blandt andet, at kritikken er forsøgt formuleret på en måde, der åbner op for samtale og giver plads til uenigheder og forskelligheder. Når vi mener, det er vigtigt at give plads til lige præcis den her kritik, skyldes det blandt andet størrelsen af Bethel Church og Bethel Churchs indflydelse på kristne i store dele af verden.

Når man har den position, har man også et større ansvar.

Jeg skulle for øvrigt selv have været med til lovsangsarrangementet i Aalborg, men blev desværre forhindret. Jeg har hørt fra folk, der var med, at det var en helt igennem fantastisk stærk og åndsfyldt aften, og det har formentlig været et af sommerens højdepunkter for mange af dem, der deltog.

Det kan nemlig godt være et stærkt og givende arrangement, selvom alt ikke er perfekt. Heldigvis, for ellers ville der godt nok ikke blive afholdt ret mange gode arrangementer.



Simon Thidemann
Ansvarshavende redaktør

UGENS PRÆDIKEN

Af Ulrik Juul Jensen
Cand. Theol.



Bespottelse af Menneskesønnen

Jesus oplevede mange spottende ord fra mennesker i sin samtid. Mens han vandrede med disciplene, talte han ved flere lejligheder åbent om, at han skulle hånes og korsfæstes. På det tidspunkt forstod de ikke, hvad han mente og havde ingen forestilling om, hvad det kunne betyde. Jesu ord om bespottelsen af Menneskesønnen knytter sig til denne tekst, som vi har foran os i dag. I sammenhængen hører vi farisæerne og de skriftkloge, som afviser, at Jesus skulle være Davidssønnen. Dette får Jesus til at udbryde mod dem og alle, der hørte det: Al synd og bespottelse skal tilgives mennesker, men bespottelsen mod Ånden skal ikke tilgives.



På korset spotter de Jesus og opfylder derved de ord, som er forudsagt: "Alle, der ser mig, spotter mig, de vrænger mund og ryster på hovedet" (Matt 27,39, jf. Sl 22,8). Men lidet anede de, at de derved opfyldte profetierne om den lidende Messias, Jesus, som bar vores synder på korset.

Vi kan ryste på hovedet og håne farisæerne og de skriftkloge for deres vantro og forhånelser af, at Jesus skulle være Kristus, den lovede messias. Men ordene var også en forudsigelse om det, som ventede Jesus i Jerusalem. Det gælder særligt de sidste dage og timer af Jesu liv, hvor han spottes, hånes og ydmyges af de jøder og romere, som først har tilfangetaget ham og senere korsfæster ham. På korset spotter de Jesus og opfylder derved de ord, som er forudsagt: "Alle, der ser mig, spotter mig, de vrænger mund og ryster på hovedet" (Matt 27,39, jf. Sl 22,8). Men lidet anede de, at de derved opfyldte profetierne om den lidende Messias, Jesus, som bar vores synder på korset. Sejren over synden, døden og Djævelen vandt Gud for os, da han oprejste Jesus fra de døde på den tredje dag.

Bespottelse af Helligånden

Nogle vil måske hævde, at Jesu ord om bespottelse af Helligånden er en beskrivelse om den kristnes frafald fra troen, som der advares imod (jf. Hebræerbrevet 6,4-6). Dette er en reel risiko, som alle kristne må vogte sig for og en advarsel mod at vende tilbage til det syndige og udsvævende liv. I nærværende tekst er det dog en mere oplagt mulighed, at Jesus forholder sig direkte til de tilhørere, som omgav ham – han havde netop uddrevet en ond ånd, og farisæerne beskyldte ham for at være i ledtog med Beelzebul – Djævelen selv (Mt 12,24).

Jesu advarsel om at spotte Helligånden, der ikke er tilgivelse for, kan her udtrykkes som farisæernes vedvarende og bevidste afvisning af Jesus som Messias. Ja, de forsøgte at få folk til at vende sig fra troen og forfulgte dem, som bekendte Jesu navn. Omskrevet kan det betyde, at Jesus siger: Alt tilgives et menneske, al synd og bespottelse mod mig, når du blot kommer til mig. Men vogt dig, du som har set Guds indgriben med dine egne øjne og stadig ikke vil tro og vedholdende afviser Jesus som Guds søn. Den vedvarende og bevidste afvisning af Jesus er at spotte Ånden og er utilgivelig i Guds øjne.

Livet efter Guds vilje og til hans ære

Jesu ord om, at al synd og bespottelse skal tilgives mennesker, er en tale til os alle. Ligeså er hans advarsel om ikke at spotte Helligånden en advarsel til os alle. Hvis vi hævder eller påstår, at vi ikke er syndere eller behøver Jesus – så har vi valgt nåden fra og spotter derved den Gud, som sendte sin søn til os. Måtte vi aldrig komme til at fremstå som dem, der spotter Gud og kalder ham en løgner. Som kristne er vi bevidste om synden – ja vi står ved, at vi selv er syndere, der har brug for Jesus og altid har brug for ham i livet for at kunne leve til Guds velbehag. Altid må vi søge Herren Jesus om styrke til at leve efter Guds vilje.

Ved ham og til ham, Jesus, som blev forhånet og spottet af mennesker, er vi frie og kaldes til at leve til Guds ære ved tro på ham. Derfor skal der snarere lyde velsignelse og tak fra vores mund. På grund af ham er vi, som før var spottere, nu blevet tilbedere af Gud. På grund af Jesus er vi ikke længere dømt til at leve under loven og forbandelsen, men må kalde os Guds børn og arvinger til velsignelsen. Jesus har sat os fri til at leve i velsignelsen – som verdens lys.

Her og nu kalder Jesus os til at være en velsignelse og leve til Guds ære ved Helligåndens kraft, som bor i os. Ved Ånden takker og priser vi Gud, vor Fader, i Jesu navn: Al æren er Guds.

Søndagens tekst: Matt 12, 31-42

Bespottelse mod Helligånden

31 Det siger jeg jer: Mennesker kan få tilgivelse for al slags synd og hån – undtagen hvis de håner Guds Ånd. Det er der ingen tilgivelse for. 32 De, der taler negativt om Menneskesønnen, kan blive tilgivet, men de, der taler imod Helligånden, kan ikke få tilgivelse, hverken i den nuværende eller kommende verden.

33 Et træ kendes på sine frugter. Et godt træ bærer god frugt, og et dårligt træ bærer dårlig frugt. 34 Hvordan skulle der kunne komme noget godt fra jer, slangeyngel? For hvad hjertet er fuldt af, løber munden over med. 35 Et godt menneske henter gode ting frem af sit hjertes gode forråd. Et ondt menneske henter onde ting frem af sit hjertes onde forråd.

36 Jeg siger jer, at på dommens dag skal mennesker stå til regnskab for hvert et ondt ord, de har talt. 37 Ud fra jeres egne ord vil I blive frikendt, og ud fra jeres egne ord vil I blive dømt."

De vantro vil blive dømt

38 Derefter forlangte nogle af de skriftlærde og farisæerne, at Jesus skulle gøre et mirakel som tegn på, at han virkelig var Messias.

39 Men Jesus svarede: „Onde og vantro mennesker forlanger tegn. Men den slags mennesker får ikke andet end profeten Jonas tegn. 40 For som Jonas var tre dage i havdyrets bug, sådan skal Menneskesønnen være tre dage i jordens dyb.

41 Nineves ledere vil på dommens dag rejse sig og anklage den slags vantro mennesker, for da Jonas forkyndte dom over Nineve, angrede alle byens indbyggere deres ondskab og vendte sig til Gud. Og her står en, der er større end Jonas.

42 Også dronningen af Saba vil på dommens dag rejse sig op og anklage den slags vantro mennesker, for hun kom helt fra verdens ende for at lytte til Salomons visdom. Og her står en, der er større end Salomon.

Teksten er fra Bibelen på Hverdagsdansk

Fristed for danske soldater åbner ved NATO's beredskab i Letland

Thomas og Trine Jakobsen har arbejdet som hhv. veteranmedarbejder i Varde og som behandler på Blåvand Kurbad og Wellness. Nu skal de sikre åndelig omsorg og velvære for soldaterne i Letland.





Øverst: Indgangen til det seneste KFUM's Soldaterhjem i Letland, 2023, der havde et gennemsnit på 1000 besøgende om dagen. Soldaterhjemmet var bygget op af syv prefabber og havde en overdækket terrasse udenfor.

Trine og Thomas Jakobsen er lederpar på KFUM's Soldaterhjem i Letland fra august 2024.

Fra august 2024 åbner KFUM's Soldaterhjem i Letland for de danske udsendte soldater. Soldaterhjemmet er med til at skabe vigtig trivsel for de danske soldater, når man er langt hjemmefra.

Det skriver KFUM's Soldatermission i en pressemeddelelse.



Trine og Thomas Jakobsen er forberedt på livet som udsendte gennem forsvarets civile grundkursus. På soldaterhjemmet vil de dog være klædt i civilt tøj som de eneste i lejren.

Integreret del af Forsvarets planlægning

KFUM's Soldaterhjem var med ved Forsvarets seneste udsendelse til Letland i 2022-2023. Også ved den nuværende udsendelse har KFUM's Soldaterhjem været en naturlig del af Forsvarets planlægning, og i år er soldaterhjemmet udvidet til dobbelt størrelse, så det er klar til at tage imod mange flere soldater.

"Vi er beærede over at blive betragtet som et integreret element ved store udsendelser af danske soldater. Vi tager med for soldaternes skyld, så de altid har et fristed at trække sig tilbage til.

På soldaterhjemmet er de mennesker først og fremmest, - ikke rang eller præstationer. Vi taler med dem om tro og det, der ellers fylder, vi tilbyder kaffe, et spil eller bare ro," siger Per Møller Henriksen, generalsekretær i KFUM's Soldatermission.

Kristen tro og menneskesyn er udgangspunktet

I lighed med øvrige soldaterhjem i Danmark vil der blive holdt daglig aftensang og andagt og ugentlige aktiviteter som banko osv. på soldaterhjemmet i Letland.

"Vi oplever stor tilslutning til aftensang og andagter på soldaterhjemmene, særligt når vi er med på missioner, hvor soldaterne i høj grad forholder sig til liv og død.

Brætspil er også meget populære, og bare det at samles i mere civile rammer, hvor soldaterhjemslederne hygger om soldaterne, gør en stor forskel for soldaterne," fortæller generalsekretæren, der tidligere har drevet KFUM's Soldaterhjem i Afghanistan og Libanon og flere steder i Danmark.

Fristed for den enkelte soldat

Ved den seneste udsendelse til Letland havde KFUM's Soldaterhjem ca. 1.000 besøg om dagen, og soldaterhjemslederne lavede langt over 10 bradepander eller 100 boller om dagen foruden en masse kaffe for at skabe en hjemlig atmosfære og give de danske soldater en smagsoplevelse fra Danmark.

"Mens drømmekage betyder meget for soldaterne, er vores tydelige erfaring også, at det er vigtigt for soldaterne at blive mødt af en smilende soldaterhjemsleder, der er klar til en snak, sjælesorg eller bare være stille sammen, når der er behov for det," forklarer Per Møller Henriksen.

Relationer sår frø

Lærke Sørensen, der tidligere har været udsendt som soldaterhjemsleder til Letland, beskrev opgaven med ordene:

"Vi var jo på kuffen (soldaterhjemmet, red.) hele tiden. Hvis man gik og tumlede med noget, kunne man komme uformelt ind og bygge sig mod op. Som et relationelt frø, der kunne blomstre, når man fik brug for det."

På soldaterhjemmet kunne man tage de tunge samtaler. Samtidig havde soldaterne også adgang til den udsendte feltpræst, som soldaterhjemslederne altid har et godt samarbejde med.

Fra wellness til militærtøj

Trine og Thomas Jakobsen, der begge har en læreruddannelse, udsendes af KFUM's Soldatermission som det nye lederpar på soldaterhjemmet i Letland.

Thomas har de seneste tre år arbejdet som veteranmedarbejder på KFUM's Soldaterhjem i Varde og er således særdeles velkendt med både arbejdet og ånden på KFUM's Soldaterhjem, ligesom mange af de oplevelser og tanker, tidligere udsendte soldater har været igennem.

Trine har de seneste år arbejdet i Blåvand Kurbad og Wellness, hvor hun med diverse behandlinger har hjulpet folk til at finde ro og velvære.

Selvom hun skifter redskaberne ud med kaffe, kage og sangbog, vil hun fortsat skabe en atmosfære af omsorg og nærvær:

"Både Thomas og jeg har livserfaring med at skabe gode og trygge rammer, hvor soldaterne kan finde ro, fx hvis livet gør ondt, men også give plads til sjov og ballade," fortæller Trine Jakobsen.

Thomas og Trine peger på, at deres stærke fundament i den kristne tro giver dem frimodigheden til at så frø hos soldaterne, når det handler om tro, tilgivelse og nåde.

De forventer også, at Trines evne til at få folk til at slappe af og føle sig godt tilpas samt Thomas' erfaring med soldater og veteraner vil være et godt fundament for deres arbejde i Letland.

Bodil

FAKTA:

KFUM's Soldaterhjem har skabt fristeder for de udsendte soldater i 26 år i verdens brændpunkter. KFUM's Soldatermission driver i dag 15 soldaterhjem og et beredskabshjem i Danmark, foruden det udsendte soldaterhjem i Letland. KFUM's Soldaterhjem har eksisteret i Danmark i 135 år som kristne fristeder for soldater.

Forsvaret udsender fra august 2024 til december 2024 en kampbataljon med støtteenheder til Letland som bidrag til NATO's beredskab. Den danske kampbataljon skal indkvarteres i den danskbyggede Camp Valdemar, der ligger ved byen Adazi. Danmark havde fra maj 2022 - maj 2023 også en bataljonskampgruppe med understøttende kapaciteter indsat i Letland. Kilde: forsvaret.dk

KFUM's Soldatermission driver KFUM's Soldaterhjem, Orlogshjem og Beredskabshjem. De i alt 16 hjem i Danmark fungerer som civile kristne fristeder for soldater, beredskabsfolk, veteraner og pårørende. Her kan de slappe af, spise god mad, spille, se TV eller tale med en af de dedikerede ansatte i de rolige, hjemlige rammer.

KFUM's Soldatermission blev grundlagt i 1889 og laver i dag også et stort arbejde for veteraner med aktiviteter og midlertidige boliger, og for de udsendte danske soldater med soldaterhjem som en del af Forsvarets store missioner, bl.a. i Letland fra august 2024.

Udsendte soldaterhjem fra Soldatermissionen

Bosnien: 1998-2003
Kosovo: 2001-2011
Irak: 2005-2007 og 2016-2020. **Afghanistan Camp Bastion:** 2008-2014
Afghanistan Camp Price: 2010-2013
Libanon: 2011
Estland: 2018-2022
Letland: 2022-2024

I årene op til 1998 bidrog KFUM's Soldatermission til ECHOS's arbejde med at skabe hjem for de udsendte soldater. ECHOS er en europæisk paraplyorganisation for kristent soldaterhjemsarbejde.



Brevkassen

Anne Manning-Pedersen

Teolog, bibellærer og rådgiver



Fortrydelse ser bagud og kommer altid for sent. Omvendelse ser fremad og foregår nu

Kære Anne

Jeg har været kristen i lang tid, og jeg vil gerne leve et liv, der bringer ære til Jesus, men jeg falder igen og igen i den fælde med tungens synder, som Jakob taler om.

Jeg siger undskyld for at have brugt min tunge forkert, og jeg lover ikke at gøre det igen, men det virker, som om jeg ikke har kontrol, når jeg er frustreret eller vred. Det er ved at blive et stort problem i mit liv og forhold.

For nylig mistede jeg en meget nær ven på grund af min skarpe tunge. Jeg har skadet og mistet flere værdifulde relationer på grund af min skarpe tunge.

Jeg håber, du kan give mig en praktisk, langsigtet bibelsk løsning, der vil hjælpe mig med at opbygge og vedligeholde de relationer, som jeg værdsætter.

Janni.



Omvendelse er et bibelsk udtryk, der betyder forandring. Det begynder med beklagelse over ting, der er gjort eller gået galt, men det stopper ikke der. Det ser på fremtiden og arbejder på at forhindre, at det samme forkerte bliver sagt eller gjort næste gang.

Kære Janni,

Mange kristne har kæmpet og kæmper stadig med dette store problem, forårsaget af det, Bibelen kalder et 'lille' lem af vores krop - tungen.

Ubibelsk fortrydelse

Det er godt, at du kan sige undskyld, men ved du, at ordet undskyld ikke bruges i Bibelen i den betydning, vi bruger det i dag?

Undskyld er et ord, vi bruger, til beklagelse af ting, der allerede er gået galt. *Fortrydelsen* kommer ofte for sent og kan ikke gøre skaden god igen.

Fortrydelse ser på fortiden, og Bibelen kalder det verdens sorg, som fører til døden. Det skyldes, at fortrydelse kun sjældent resulterer i ændret adfærd, og det fører til frustration og døden for menneskelige relationer.

Bibelsk omvendelse

Omvendelse på den anden side er et bibelsk udtryk, der indebærer forandring. Selvfølgelig begynder det med en undskyldning over ting, der er gjort eller gået galt, men det stopper ikke der.

Det er en indstilling, der ser mod fremtiden og arbejder på at forhindre, at det samme forkerte bliver sagt eller gjort næste gang.

Omvendelse kommer af gudsfrygt, og Bibelen siger, at gudsfrygten fører til liv. Den forandring, gudsfrygten medfører, forårsager nemlig vækst i personen og liv i vedkommendes relationer. Et resultat af ægte omvendelse og ændret adfærd er nemlig, at man er i stand til både at danne og vedligeholde sine relationer.

I dette svar på dit spørgsmål vil jeg se på omvendelse og ændret adfærd som en langsigtet løsning på den udfordring, du har med relationer på grund af din "tunge".

Jakob taler meget om tungen i sit lille brev, der dog siger så meget. Han siger i kapitel 3:2b:

"*hvis en ikke fejler med sine ord, så er han en fuldkommen mand, i stand til også at holde hele sit legeme i tømme.*"

Jakob kalder faktisk en person, der kan kontrollere sin tunge, for en perfekt person.

Mon ikke vi alle ønsker at være perfekte? Her får vi et enkelt krav til det at blive perfekte, nemlig tungekontrol. Men det er lettere sagt end gjort. Det vil hjælpe at læse alt, hvad Jakob siger om tungen i sin bog.

I de følgende vers kommer Jakob nærmere ind på det med tungens synder. Han siger i vers 3 til 10:

"Når vi lægger bidsel i munden på hestene, for at de skal lystre os, styrer vi dermed hele deres krop. Tænk også på, at skibene, der er så store og tilmed drives frem af hårde vinde, styres af et ganske lille ror, hvorhen styrmanden vil; på samme måde er tungen kun en lille legemsdel, men kan prale af stor magt.

Tænk på, at den mindste ild kan sætte den største skov i brand; også tungen er en ild. Som selve den uretfærdige verden sidder tungen blandt vore lemmer; den smitter hele legemet og sætter tilværelsens hjul i brand og er selv sat i brand af Helvede.

For enhver art af vilde dyr og fugle, krybdyr og havdyr kan tæmmes og er blevet tæmmet af mennesket; men tungen kan intet menneske tæmme, den er ustandselig på færde med sin ondskab og fuld af dødbringende gift. Med den velsigner vi Herren og Faderen, og med den forbander vi mennesker, som er skabt i Guds billede; fra samme mund lyder både velsignelse og forbandelse. Mine brødre, sådan bør det ikke være."

Stramme tøjler

I kapitel 1 vers 26 giver Jakob en meget alvorlig advarsel til alle religiøse mennesker, især de kristne, han skriver til. Han siger:

"Den, der mener at dyrke Gud, men ikke tøjler sin tunge, fører sig selv bag lyset; hans gudsdyrkelse er intet værd."

Bemærk her, at Jakob taler om at "tøjle sin tunge". Det handler om at holde den i skak. De, der opfatter sig selv som religiøse og alligevel ikke holder tungen i skak, bedrager sig selv, og deres religion er værdiløs.

Sammen med afsnittet fra kap. 3 tegner Jakob her et stærkt billede med sit ordvalg. Han taler om at bruge *stramme tøjler*. Forestil dig, hvordan en stærk hest bliver holdt tilbage ved hjælp af grimen og biddet i munden. Rytteren bruger den stramme tøjle, mens hesten trækker for at kunne gå fremad.

Bemærk her, at Jakob taler om at "tøjle sin tunge". Det handler om at holde den i skak. De, der opfatter sig selv som religiøse og alligevel ikke holder tungen i skak, bedrager sig selv, og deres religion er værdiløs.

Tøjlen er i stand til at holde den enorme styrke tilbage, der trækker i den modsatte (forkerte) retning. Rytteren har kun en brøkdel af hestens vægt og styrke, men med grimen og biddet på plads i hestens mund trækkes tøjlerne tilbage, og så er det kæmpestore, stærke dyr ikke i stand til at komme fremad.

Uden grime og bidsel virker tøjlerne ikke. Disse tre komponenter skal arbejde sammen for at kontrollere den stærke hest. Jeg kan godt lide at tænke på disse tre komponenter som Guds ord, Helligånden og den menneskelige vilje.

David siger i Salme 119:11 - "Jeg har gemt dit ord i mit hjerte, så jeg ikke synder mod dig."

I fristelsens time minder Helligånden os om det Guds ord, vi har læst, mediteret over og måske lært udenad.

Når dette sker, kommer vores menneskelige vilje i spil, og vi bruger den til at overvinde fristelser ved Guds ord. Fristelsen eller vore egne stærke ønsker om at gøre det, vi har lyst til i øjeblikket, presser nemlig på - ligesom hesten, der bare vil fremad.

Denne strategi gælder for enhver form for fristelse; i dit tilfælde fristelsen til at sige det første, du kommer til at tænke på, når nogen har trådt dig over tæerne eller såret dig på en eller anden måde.

I fristelsens time minder Helligånden os om det Guds ord, vi har læst, mediteret over og måske lært udenad.

Hvad siger Bibelen?

Det første skridt må være at læse, hvad Bibelen siger om tungen. Gør det til en vane at læse Jakobs ord om tungen hver dag i et par måneder. Lad disse skriftsteder slå rod i dit hjerte, så de kan bære frugt, når tiden er moden, og der igen opstår en situation, som frister dig til at slå fra dig med tungens hjælp.

En anden god øvelse, der virker effektivt, er at læse et kapitel i Ordsprogenes Bog hver dag og understrege eller tage noter fra alle versene om tungen og dens ord.

Der er 31 kapitler i Ordsprogenes Bog, og efter en måneds tid burde du have en god samling af skriftsteder, der taler om fordelene ved at tale med visdom, værdien af ikke at sige alt, hvad der falder dig ind, og faren ved ikke at tænke sig om, før man taler.

Det handler også om, hvor meget skade det kan gøre at bruge den forkerte tone, når man taler, det meningsløse i at udtrykke vrede uden at overveje virkningen af dine ord. Disse og flere andre udvalgte guldkorn om Guds perspektiv på tungen og ordene kan du finde i Bibelen, især i Ordsprogenes Bog.

Bed om Helligåndens vejledning

Brug denne skriftsamling som daglig læsning i flere måneder i træk, og bed Helligånden om at minde dig om det særlige skriftsted, du skal fokusere på og bruge i de tider, hvor du fristes til at slå fra dig med tungen. Gør det, indtil du ser en ændring i din adfærd.

Efterhånden som Guds ord slår rod i dit hjerte, og Helligånden minder dig om det passende skriftsted for hver fristelse, vil du opdage, at du gradvist lader Ordet blive kød i dig, og der vil uden tvivl ske en gradvis forandring.

Vi læser i Johannesevangeliet 1:14, at Ordet blev kød i Jesus, som tog bolig iblandt os, og vi så hans herlighed, fuld af nåde og sandhed.

Jeg forsikrer dig om, at når du tillader Guds ord at blive levende i dit liv, vil hans herlighed blive set i dig, og mennesker omkring dig vil opleve Jesu nåde, der lever gennem dig ved sandheden i hans ord.

Jeg håber, at dette hjælper, og beder til, at du også vil kunne genoprette det venskab, du har mistet på grund af din skarpe tunge.

Jeg ønsker dig alt det bedste med projektet.

Kærlig hilsen

Anne

Spejderchef Torben Rasmussen:

Aktiviteter med wauw-effekter giver børn og unge minder for livet



”Naturen er et oplagt rum til at få pulsen ned, mærke sig selv og reflektere, mens man iagttager det, som Gud har skabt,” siger Torben Rasmussen. Foto: Mikael Lundqvist

Af Lisbeth Uth Jepsen

Den eventyrlystne spejderchef Torben Rasmussen arbejder for at give adventistspejderne oplevelser for livet, hvor teamsamarbejde og wauw-effekter går hånd i hånd i historiefortællingen.

Mange danskere er begyndt at bruge ordet wauw-effekt, der er et nyere ord, som er ved at blive mere almindeligt i det danske sprog. Ordet bruges til at udtrykke positiv, overraskende begejstring over nogen eller noget. Sådanne oplevelser giver ofte smil på læben både nu og her, men også når vi ser tilbage på vore liv.

I kristne kredse er der bred enighed om, at wauw-effekten, som vi kan opleve i denne verden, er en afglans af den positive, overraskende begejstring, vi ser frem til at opleve i Himmelen. Bibelen fortæller blandt andet, at der er gader af guld, og at Herren selv skal være vores lys. Det er Gud, der helt oprindeligt har skabt det allerstørste for menneskeheden: livet og verden, så når vi er med til at skabe wauw-effekter for at begejstre andre, udtrykkes Gud igennem os.

Jeg har haft en snak med Torben Rasmussen, der i sin dagligdag og i sit arbejde har fokus på at skabe oplevelser og minder for andre med wauw-effekterne for øje.

At skabe noget stort for andre

Noget af det vigtigste for sammen at kunne skabe oplevelser for livet er, at alle i oplevelsesteamet er dybt engagerede i den del, som de hver især er involverede i. Torben fortæller, at medejerskab er en af nøglerne til at opnå et stærkt fælles engagement. ”Når vi lykkes med at få teamet og den enkelte til at føle, at de er med til at skabe noget stort for andre, øger det entusiasmen for den enkelte.”

Han fortæller om en tur, hvor nogle på oplevelsesteamet havde til opgave at forskrække spejderne, så de fik pulsen op og mærkede ”forfølgelse” på egen krop. En opgave, som blev udført med så megen indlevelse og omhu, at spejderne efterfølgende fortalte en helt vild historie.

“Forfølgelseseffekten havde åbenbart gjort et markant indtryk på spejderne, fordi forskrækkelses-holdet levede sig fuldstændigt ind i deres opgave,” fortæller Torben med et varmt smil.

15 år som folkeskolelærer

Inden Torben blev ansat som spejderchef, arbejdede han 15 år som folkeskolelærer. Ligesom han i spejderbevægelsen bruger sin kreativitet til at skabe store oplevelser for andre, brugte han som lærer kreativiteten til at formidle og undervise i dansk, historie, biologi, geografi og samfundsfag primært i 7. til 9. klasse.

Han var i sit es, når eleverne havde projektopgaver, hvor han øjnede muligheden for at lære eleverne at leve sig ind i projekterne, at tænke stort og at drømme stort. For Torben er det at være en del af forvandlingsprocessen i et projekt noget helt særligt, at se hvordan man starter med et hvidt, blankt papir, hvor man tænker: ”Hvad kan dette blive til, det kan blive stort.”

Spejderkorpset er en indgang til kirken

Torben overtog funktionen som spejderchef og foreningskonsulent i SABUS Syvendedags Adventistkirkernes børn og unge og spejderforening i 2022. Spejderbevægelsen spirede frem i 1930’erne og 1940’erne. I 1950’erne voksede den for alvor frem blandt andet inspireret af KFUM-spejderne i Danmark.

Torben fortæller, at spejderkorpset også er en indgang for børn og unge til Adventistkirken.

Kirken har i alt fem skoler i Danmark: København, Ringsted, Roskilde, Nærum og Vejle, som er værdibaserede privatskoler, der er funderet på det kristne menneskesyn.

På adventistskolen i København har en stor del af eleverne en muslimsk baggrund, mange af de muslimske børn, som går på skolen, er også engagerede i spejderbevægelsen, hvor de synger med på sange om Guds storhed og glæden ved, at vi skal se ham igen. Igennem spejderbevægelsen og adventistskolen præsenteres børn og unge muslimer altså for Jesus i deres hverdag.

Eventyr i det nære

Torben har været engageret hos adventistspejderne hele livet, hvor han har oplevet eventyr i det nære. ”Jeg har ikke rejst en masse, selvom jeg altid er på udkig efter det næste eventyr, de fleste af mine penge og mine ressourcer er gennem årene blevet investeret i spejderbevægelsens og kirkens aktiviteter og ture.”

Torben har været gift med Gabrielle i 22 år, og sammen har de sønnen Lauge på 13 år. De bor i et hus på landet i nærheden af Horsens.

Torben er også musikalsk og spiller på guitar i et lovsangsband, som blandt andet spiller i aftenkirke, hvor Jesus også præsenteres for ikke-kristne.

Det er salmer og sange, som er velkendte for mange kristne, hvor der eksperimenteres med diverse instrumenter for at peppe numrene op med lethed og livsglæde

”Indtil videre er sangskattene blevet modtaget med nysgerrighed og glæde,” siger Torben og fortsætter:

”Vi vil allerhelst, at musikken taler sit sprog, skaber stemninger og rører vores følelser med livsglæde og eftertænksomhed, idet evangeliet også forkyndes gennem sangteksterne.

Musikken er også en fortælling om, hvem Gud er, og hvad han kan,” siger Torben med begejstring i stemmen.

Sangene, som spilles, er evergreens med sangtekster, der handler om Gud og om troen på Gud som for eksempel Amazing Grace, He´s Got the Whole World in His Hands og Livstræet.

Skabt til at være i naturen

Noget af det, som fylder i Torbens tankeliv, er udviklingen i verden, at vi bruger mere og mere tid på vore skærme på fjernsyn, telefon, tablet eller pc. Torben, som også selv er en del af ”skærmfolket”, mener, at vi med fordel kan prioritere det mellemmenneskelige fællesskab, hvor vi er fysisk nærværende med hinanden.

Han slår også et slag for naturen, som han tænker, vi er skabt til at være i. ”Jeg tror nogle gange, at vi mister os selv og kontakten med os selv, når vi er meget optagede af skærmene.”

Naturen er et oplagt rum til at få pulsen ned, mærke sig selv og reflektere, mens man iagttager det, som Gud har skabt.

“Når jeg er i det fri, imponeres og fascineres jeg af de helt små fine detaljer i naturen. Jeg tror, at Gud, da han skabte verden med jubelglæde og stor begejstring, ønskede at give os oplevelser for livet.”

At sejle er at leve

En af Torbens nyanskaffelser, som han for tiden er meget optaget af, er hans sejl-jolle.

Det er en meginjolle med en spændende historie. Skroget er en nedskaleret udgave i glasfiber af et vikingehandelsskib fra fundene i Roskilde Fjord, som kombineret med et traditionelt smakkesejl giver en fantastisk sejloplevelse, der forbinder nutid og fortid.

For Torben giver turene på vandet med sejl og årer en ro, som kan være svær at beskrive.

”Livet på vandet giver en nærkontakt med skaberværket, der opleves med både krop og sind. Den fantastiske følelse af at samarbejde med naturens kræfter for at komme frem på vandet, når et vindpust griber sejlet og vandet klukker omkring båden, fylder en med livsglæde. Og eventyret ved at sætte kursen mod en kyst på den anden side af fjorden eller mod en af de mange øer i det danske ørige giver stof til mange timers underholdning.”

Den berømte danske forfatter H.C. Andersen sagde: ”At rejse er at leve”, men for sejlerne er det blevet til: ”At sejle er at leve”. Et citat, som netop beskriver den unikke følelse af frihed og glæde, der kommer ved at være på rejse på vandet.

For mange sejlere repræsenterer sejlads mere end blot en hobby, det er en livsstil, der giver dyb tilfredsstillelse og mening.

Den store fortælling

Sammen med to venner er Torben igang med et podcastprojekt, en gennemgang af hele Bibelen. Serien hedder “Den store fortælling” og er at finde på de fleste podcast tjenester fx Apple Podcast, Spotify og Podimo.

Om serien indeholder wauw-effekter og minder for livet, må du selv undersøge.





Seks personer, som protesterede mod OL's åbningsceremoni med teksten "Stop Attacks on Christians", blev arresteret fra denne bus i Paris. Foto: Premier Christian News

Seks kristne arresteret for at køre bus i protest mod åbningsceremoni

En gruppe på seks kristne og deres chauffør blev forrige mandag anholdt i Paris, fordi de kørte rundt i en bus med en grafisk indsigelse mod OL's åbningsceremoni og krav om stop for angreb på kristne.

Bussen fra den Madrid-baserede konservative gruppe *CitizenGO* kørte rundt i Paris i flere timer mandag aften, før bevæbnede franske politifolk stoppede den og arresterede chaufføren og seks kristne kampagnefolk, skriver Christian Post. De seks teammedlemmer fra CitizenGO måtte tilbringe natten i fængsel, oplyste organisationen tirsdag.

"Seks af vores teammedlemmer blev tvunget til at tilbringe natten i fængsel, bare fordi de fordømte hån mod kristne med beskeden 'Stop angreb på kristne' skrevet på en bus," tweetede CitizenGO og tilføjede, at deres busaktion ikke er ulovlig.

Kræver undskyldning fra OL-komitéen

Bus-aktionen var knyttet til et andragende, som organisationen startede for at kræve en undskyldning fra Den Internationale Olympiske Komité for åbningsceremonien, der ifølge mange kritikere hånede den sidste nadver med drag queens, blotlagte mandlige kønsorganer og en overvægtig lesbisk DJ i Jesu sted.

"Hvad sker der, hvis vi forbliver tavse? Vores tro, vores kristne symboler, vil blive en permanent parodi fremmet af queer-, LGBTI- og translobbyer, bakket op af vores globalistiske ledere og den internationale venstrefløj," hedder det i underskriftsindsamlingen fra CitizenGo, som onsdag havde fået over 387.000 underskrifter.

"Dette var en bevidst og ond parodi, der ydmyger vores højtelskede kristne tro - de ved, at vi er et let mål," fortsatte andragendet. "Og indtil vi stopper dem, vil de blive ved med at gøre det. Det her handler om at stå op for vores tro og sikre, at en sådan åbenlys gudsbespottelse aldrig gentages. Vi kan ikke tillade dem at vanhellige vor Herre Jesus Kristus med sådanne uanstændigheder. Hvis vi forbliver tavse, sender vi et budskab om, at sådan manglende respekt er acceptabel," fastslog gruppen.

"Anti-kristen politisk og ideologisk forfølgelse"

CitizenGO hævder, at der var tale om "anti-kristen politisk og ideologisk forfølgelse", og at teammedlemmerne angiveligt blev fængslet under "grove" forhold med ransagninger, forbud mod at ringe til deres advokater og uden at have adgang til vand.

Ifølge en pressemeddelelse fra CitizenGO's grundlægger, Ignacio Arsuaga, fik en fransk anklager sendt politiet ud for at stoppe bussen efter ordre fra den franske præsident, Emmanuel Macron. Han tilføjede, at hans organisation planlægger at anlægge sag mod Macron, anklageren og det franske politi.

"Woke-regeringer bliver stadig mere totalitære," fastslog Ignacio Arsuaga.



Ignacio Arsuaga. Foto: Contando Estrelas, Vigo, Spanien /Wikimedia.org

CitizenGO's advokat fik løsladt kampagnefolkene den følgende dag. Han fastholder, at de bare havde udøvet deres ytringsfrihed og ikke gjorde noget ulovligt.

CitizenGo, der blev grundlagt i Spanien, hævder at have teammedlemmer i 15 byer på tre kontinenter. De holder kampagner på 11 sprog for at påvirke regeringer og organisationer i 50 forskellige lande, skriver organisationen på hjemmesiden.

Bodil



Muslimer, der konverterer til den kristne tro, kan ikke mødes lovligt i kirkebygninger, men må mødes i hemmelighed i undergrundskirker.

Foto: Dansk Europamission

Kristen far truet under forhør i Iran:

Myndighederne ville tvangsfjerne hans nyfødte barn

Af Samuel Nymann Eriksen

I et naboland til Iran møder jeg ledere for undergrundskirker i Iran. Mødet varede knap fire timer, og der var lovsang, bibelundervisning og eftermøde med lovsang og forbøn. Helligånden virkede kraftfuldt og rørte ved disse modige ledere.

Til eftermødet reagerede en kvinde voldsomt og græd. Først dagen efter, da jeg spiste frokost med kvinden, hendes mand og deres datter, forstod jeg, hvorfor hun reagerede, som hun gjorde. Hun og hendes mand havde været under et voldsomt pres, og i Helligåndens nærvær kunne hun græde ud, og Gud kunne helbrede og trøste.

Til frokosten fører manden ordet, da hans hustru har nok at se til med at passe deres lille guldklump. Af sikkerhedshensyn bringer vi ikke deres navne.

Hvordan blev du en kristen?

"Det begyndte, da en af mine venner fortalte, at han i år ikke ville deltage i *ashura*, hvor shiamuslimer mindes drabet på den tredje imam, Hussein Ibn Ali." (*Ashura er en af de største højtider i shiaislam, red.*).

"'Hvorfor'?, spurgte jeg. Han svarede: 'Jeg forstår ikke islams gud. Kristendommen er mere human end islam. Kristendommen siger, at kvinden er ligeværdig med manden, men i islam kan du have flere koner, også midlertidige. Det er ikke en ordentlig religion. Den gud tror jeg ikke på.'"

"Jeg lyttede til min ven, og det blev vendepunktet, hvor jeg begyndte at gå i kirke. Jeg var ikke klar til at acceptere Jesus som Gud, men under lovsangen i kirken havde jeg en god fornemmelse.

Jeg læste på et tidspunkt Mattæusevangeliet 11:28, hvor Jesus siger: "Kom til mig, alle I, som slider jer trætte og bærer tunge byrder, og jeg vil give jer hvile."

Da jeg læste dette ord, kunne jeg igen mærke den samme fred, som jeg mærkede under lovsangen i kirken. I det øjeblik gav jeg mit hjerte til Jesus."

"Jeg blev truet med, at vort barn ville blive taget fra os, hvis jeg ikke samarbejdede. Vi gav ikke efter for truslen, så vi udleverede ikke følsom information om andre kristne."

Hvorfor kom du i fængsel?

"Hvad der nu følger, er en judas-historie," fortæller manden med alvor i blikket. En person forrådte ægteparret. Vedkommende indsamlede oplysninger om dem til en agent fra efterretningstjenesten og fik til gengæld en belønning.

"Dengang var vores søn tre måneder. Aftenen før arrestationen kunne jeg mærke, at noget var i gærde og begyndte at rense min telefon for følsomme oplysninger. Næste dag blev jeg arresteret og forhørt i 14 timer.

Jeg blev truet med, at vort barn ville blive taget fra os, hvis jeg ikke samarbejdede. Vi gav ikke efter for truslen, så vi udleverede ikke følsom information om andre kristne. Men jeg kæmpede med mine følelser, da truslen om at tvangsfjerne vort barn var perfid."

"Da jeg stadig ikke udleverede information om undergrundskirkerne, begyndte agenterne at love mig penge, og at jeg kunne rejse til og fra Vesten, hvis jeg blev informant mod kristne. De sagde også, at de ville reducere min straf. Kautionen, jeg skulle betale for at blive løsladt inden retssagen, var enorm, så jeg sagde: 'Jeg har ikke en øre', så de måtte løslade mig.

Efterretningstjenesten blev dog ved med at ringe og true mig. Og selvom jeg efterhånden lærte deres tricks at kende, var disse konstante trusler og telefonopkald et kæmpe pres at leve under.

Vi blev overvåget af en efterretningsagent. Eksempelvis havde jeg fået arbejde i en butik, men agenten truede arbejdsgiveren, så jeg blev fyret. Jeg fik et andet job, hvor jeg arbejdede med plastik. Igen kom agenten og fik mig fyret."

Hvordan håndterer du følelserne efter arrestation, to fyringer og "Judas'en"?

"Det var forfærdeligt i starten, særligt truslen om at myndighederne ville tage vort barn. Jeg kunne vågne om natten og tænke: Hvor er min søn?

Jeg gik til lægen, som sagde: "Denne smerte har du påført dig selv. Hvis jeg var dig, ville jeg vokse islamisk skæg og samarbejde med myndighederne". Men jeg sagde: "Jeg kan ikke være hykler" og fandt en ny læge. Den nye læge gav mig medicin mod stress.

For et år siden var jeg til møder som det, vi er til nu. Min kone fastede for mig og bad om, at jeg ikke længere ville have behov for pillerne. Til møderne greb Gud ind, så jeg ikke længere behøvede medicinen for stress."

Hvad gør du, når frygten kommer?

"Når frygten forsøger at komme tilbage og vil kontrollere mit sind, siger jeg 'nej' og begynder at synge lovsange. Jeg proklamerer, at Gud har kontrollen, at Gud er almægtig."

"Jeg frygter stadig en gang imellem, men ikke så meget. Den seneste måned, hvor agenten har ringet og truet, har givet ubehag. Jeg ved ikke, hvad der vil ske fremadrettet, men jeg ved, at Gud har kontrol, og han er suveræn. Det giver mig styrke."

Deler du evangeliet mindre nu for at reducere forfølgelsen?

"Jeg deler fortsat evangeliet, men min tjeneste er på et lavere blus i denne tid, hvor jeg er på myndighedernes radar. Jeg arbejder anderledes på måder, hvor myndighederne ikke opdager mig, ligesom jeg undgår aktiviteter, hvor agenter let kan overvåge mig."

Fakta

Dansk Europamissions forbedere og givere hjælper familier, der kan stå uden forsøger, hvis en forælder fængsles. Helt konkret får familierne økonomisk støtte til at betale udgifter i husholdningerne til husleje, mad, skolegang til børnene, medicin, lægebesøg og operationer.

I projektet sikres det også, at kristne, der arresteres, kan få retshjælp til at navigere i det iranske retssystem. På grund af støtten føler familierne sig ikke forladte, men at de bliver støttet i den svære tid.

I samarbejde med Elam har Dansk Europamission fra 2011 til 2023 sikret, at 204.782 eksemplarer af Det Nye Testamente har kunnet trykkes og indsmugles i Iran samt indføres i nabolande, hvor der bor iranere.

Uvist om 560.000 medlemmer af UMC i Nigeria har forladt moderkirken

Teologisk konservative metodister har valgt Johnwesley Yohanna som biskop, men det afvises af United Methodist Church's bisperåd.

Af Bodil Lanting

***Global Methodist Church* erklærede den 7. august, at biskop Johnwesley Yohanna samt fire regionale organer nu hører til deres trossamfund. Men få dage tidligere meddelte den mere liberale *United Methodist Church*, at de havde udpeget et midlertidigt ledelsesteam for Nigeria.**

Det skrev Christian Post den 7. august.

United Methodist Church og Global Methodist Church hævder altså hver især at have kontrol over et regionalt organ baseret i Nigeria.

UMC Nigerian Episcopal Area omfatter fire regionale organer, kendt som årlige konferencer, med angiveligt 560.000 medlemmer.

Afstemning i Nigeria

Global Methodist-kirken udsendte den 7/8 en erklæring om, at dens overgangsledelse officielt bød den nigerianske biskop Johnwesley Yohanna og de fire årlige konferencer velkommen i deres trossamfund.

Ifølge GM-kirken havde konferencerne i det sydlige Nigeria, det centrale Nigeria, det nordlige Nigeria og det nordøstlige Nigeria enstemmigt valgt at afslutte deres tilknytning til UMC og tilslutte sig GM i stedet.

UMC's ledelsesteam

Men dage før GM-kirken udgav sin meddelelse, udsendte UMC Council of Bishops en erklæring om, at Yohanna havde trukket sig som biskop, og at UMC havde udpeget et midlertidigt ledelsesteam for det nigerianske episkopale område. I dette team skulle tre UMC-biskopper (biskop John Schol, biskop Eben Nhiwatiwa og biskop Patrick Streiff) fungere som midlertidigt bispehold for Nigeria til og med december.

Dermed fastholder begge trossamfundene, at det nigerianske bispeområde er deres.

Selvbestemmelse i syd?

Både GM-kirken og UMC har deres respektive hovedkvarter i USA.

GM-kirken, der brød ud fra UMC i 2022, står stærkest i det globale syd. Det nye metodistsamfund er blandt andet kendt for at være pro-life, imod vielse af samkønnede og ordination

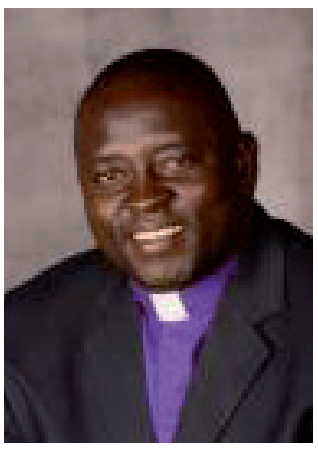

Johnwesley Yohanna er nu GM-kirkens biskop, ifølge Global Methodist Church. Men det bestrides af den oprindelige United Methodist Church.

af præster i homoseksuelle relationer.

Om den aktuelle situation i Nigeria udtalte GM's CEO, Keith Boyette til CP, at deres oplysninger om sagen "kom direkte fra folk i autoritetsstillinger på jorden i Nigeria".

"De informerede mig om, at der blev truffet enstemmige afstemninger ved de behørigt indkaldte særlige sessioner på hver af de fire årlige konferencer i Nigeria for at trække sig ud af The United Methodist Church og for at tilpasse sig Global Methodist Church," sagde Boyette.

Keith Boyette tilføjede, at hans kirkesamfund har udnævnt ledelser for hver af de fire nigerianske konferencer og nu gør sig klar til at modtage menigheder og præster til medlemskab i den globale metodistkirke.

Uafhængighed kræver tre trin iflg. reglerne

Præsident Tracy Malone fra UMC Council of Bishops forklarer derimod, at der kræves en længere proces med tre trin i overensstemmelse med paragraf 572 i UMC's *Book of Discipline*, før et regionalt organ kan forlade UMC.

Disse trin omfatter blandt andet godkendelse af generalkonferencen, men ingen af de tre afstemninger fandt sted i overensstemmelse med reglerne, mener Malone.

Han fastslog: "Biskop Yohanna og hans kabinet har trukket sig fra The United Methodist Church."

Ændret etisk grundlag fører til splittelse

Tidligere i år stemte delegerede ved UMC's General Conference, som foregik fra 23. april til 3. maj i Charlotte, North Carolina, for at fjerne dele af UMC's Book of Discipline, der forbyder velsignelse af samkønnede par samt ordination af præster i romantiske forhold til en af samme køn.

Generalkonferencens afstemninger kom, efter at mere end 7.500 - overvejende konservative - menigheder havde brudt med kirkesamfundet på grund af den årtier lange debat om LGBT-spørgsmål.

I maj, kort efter afslutningen af generalkonferencen, stemte det regionale vestafrikanske organ **Côte d'Ivoire-konferencen** med omkring 1 million medlemmer for at forlade UMC på grund af ændringerne.

Derimod har Liberias metodister valgt en mellemvej, så de ikke bryder med UMC.

Liberias UMC fastholder traditionel bibeltolkning

I juni meddelte **Liberias** UMC-biskop Samuel J. Quire Jr., at hans regionale organ ikke ville velsigne samkønnede par eller tillade ordination af ikke-cølibatiske homoseksuelle. UMC's menigheder kan nemlig fravælge at udføre samkønnede vielser.

Liberias UMC-biskop fastslog derfor:

"Liberias årlige konference for Den Forenede Metodistkirke er traditionel i sin fortolkning af Den hellige Skrift og vil fortsætte med at udbrede evangeliet til alle personer, der lever i mørke og ikke kender vor Herre Jesu Kristi forløsende nåde."

Biskop Quire understregede, hvad dette betyder for kirken i Liberia med ordene:

"Til alle United Methodists i Liberia og vores liberianske offentlighed: United Methodist Church er ikke en GAY Kirke! Det er en stærk Guds Kirke, der arbejder til gavn for syndere, som har behov for at lære Guds frelsende nåde at kende!"

Generalkonferencens afgørelse har dog medført protester fra metodister i både Liberia og Zimbabwe, der begge er lande, hvor homoseksuelle handlinger er forbudt.



Blandt andet mediet 9News Nigeria har skrevet om massakren i Ayati.

Billedet fra Facebook viser en af massebegravelserne i Ayati.

Over 50 kristne dræbt i nigeriansk landsby

Fulani-hyrder og en kriminel bande har dræbt mindst 50 kristne i landsbyen Ayati, Ukum County, i Benuestaten den 8. august.

Angiveligt skyldtes angrebet, at kriminelle elementer havde snydt begge parter ved at "sælge" landsbybøndernes jord til fulanihyrderne. De kriminelle havde vist hyrderne jorden og taget imod penge for den, oplyste den lokale borger Shima Ayati.

Forsvarsløse bønder

Hyrderne havde efterfølgende ladet deres kvæg græsse på jorden, og det fik landsbybønderne til at klage til nogle regeringsembedsmænd, fortalte Shima Ayati.

Da sikkerhedsstyrkerne efterfølgende havde jaget hyrderne væk og brændt deres telte, tog de hjem igen, så de kristne landsbyboere var efterladt forsvarsløse. Herefter slog hyrderne og banditterne sig sammen og udførte massakren i landsbyen, udtalte Shima Ayati ifølge nyhedsmediet Vanguard.

Embedsmænd fandt 30 lig på stedet, men de sagde, at tallet sandsynligvis var højere, da mange andre landsbyboere blev ført væk og sandsynligvis blev dræbt. To lokale beboere sagde, at mindst 50 kristne blev dræbt i angrebet på den overvejende kristne landsby i Ukum County.

"Mistænkte hyrdemilitser dræbte over 50 kristne i landsbyen Ayati omkring kl. 17.00," fortalte Tivta Samuel til Christian Daily International-Morning Star News.

Løfte om hjælp

Konfliktene mellem fulanihyrderne, hvoraf nogle er islamister, og de lokale bønder, hvoraf de fleste er kristne, har også tidligere ført til massakrer på bønderne.

Guvernøren i Benue State, Hyacinth Alia, har fordømt angrebet og udtrykt dyb sorg over drabene i Ayati.

Han har nu opfordret sikkerhedsstyrkerne til at intensivere overvågningen og sikre, at de sårbare områder som fx Benue får beskyttelse "med alle lovlige midler".

Bodil

Åbent brev fra 300 kristne ledere:

USA bør tage Indiens forfølgelse af kristne alvorligt

Over 300 kristne ledere har opfordret USA's udenrigsministerium til at udpege Indien som et "særligt bekymringsland" på grund af landets stigende forfølgelse af kristne. Ifølge The Christian Post skriver lederne, at forfølgelsen af religiøse minoriteter er blevet værre siden Narendra Modis regime begyndte i 2014.

I brevet, som er blevet til via indisk-amerikanske kristne organisationer i Nordamerika, fastslås det, at den stigende vold mod kristne skyldes en "hinduistisk-nationalistisk politisk ideologi".

Denne ideologi har medført "alarmerende niveauer af statssanktioneret vold mod kristne, daliter fra lavere kaster og andre religiøse minoriteter både på gaden og i statsstrukturer", hedder det i brevet fra *Federation of Indian-American Christian Organizations.*

Brevet er underskrevet af kirkeledere fra forskellige trosretninger, herunder 18 biskopper, tre ærkebiskopper, talrige



NGO'en Compassion International blev tvunget til at stoppe arbejdet i Indien i 2017. Dermed mistede 147.000 fattige børn, unge og mødre deres eksistensgrundlag.

præster og ledere fra kristne og teologiske organisationer. Der henvises også til et andragende fra januar 2024, underskrevet af mere end 3.000 økumeniske kristne ledere i Indien, som fordømmer den indiske regerings forfølgelse af religiøse minoriteter.

I brevet påpeges det blandt andet, at over 65.000 mennesker blev fordrevet i Manipur, og mere end 400 kirker blev ødelagt eller beskadiget på grund af forfølgelser i maj 2023.

Ifølge den amerikanskbaserede tænketank *International Christian Concern* er Indien den "tredjeværste forfølger af kristne på verdensplan".

De kristne ledere opfordrer udenrigsministeriet til at holde indiske regeringsembedsmænd ansvarlige for krænkelser af religiøse frihedsrettigheder, overveje målrettede sanktioner og støtte uafhængige religiøse og menneskerettighedsorganisationer både i Indien og USA.

"Den indiske regering har afskåret finansiering til hundredvis af kristne skoler og hospitaler, som har uddannet og plejet alle mennesker uanset kaste eller religion," hedder det i brevet, som i denne sammenhæng nævner organisationerne Amnesty International, Compassion International, World Vision og Mother Teresa's Missionaries of Charity.

"Dette efterlader indiske kristne isolerede, bange og prekære," fastslås det i brevet til udenrigsminster Antony J. Blinken.

Bodil

To timer i Guds nærvær blev en ny start

Som 20-årig havde Christoffer Højegaard et to-timers stærkt møde i Guds nærvær. Oplevelsen blev skelsættende og starten på Christoffers tjeneste som lovsangsskriver. Han har oplevet, hvordan Gud har åbnet døre for bl.a. udgivelsen af en EP. Men der har også været svære tider.

Af Eilis Jokszies

Christoffer Højegaard er lærer på Mariager Højskole med særligt ansvar for lovsang. Sideløbende med det skriver han sine egne sange og er nu aktuel med nye lovsange til de danske kirker. Han har oplevet, hvordan Gud har åbnet døre og ført ham til det arbejde og den tjeneste, han har i dag.

Christoffer er opvokset i Thisted i en kristen familie. Hans mor var lovsangsleder og hans far var forkynder. I dag er faren præst. Christoffer var ti år, da han tog imod Jesus, og siden er troen blevet mere og mere levende for ham.

Mødet med Gud

For ti år siden, da Christoffer var 20 år, skete der noget, som blev skelsættende:

"I 2014 havde jeg et stærkt møde med Gud, hvor jeg lå på gulvet i to timer og ikke kunne rejse mig op. Jeg var bare i Guds nærvær. Lige efter den oplevelse skrev jeg sangen "Jesus du gav". Han gav sig selv, han gav sin kærlighed – og jeg græd over den sandhed og var dybt berørt. Det helligåndsmøde blev en helt ny start for mig. Efter det begyndte jeg at skrive flere sange og oplevede ofte, at Helligånden ramte mig med sit manifesterede nærvær."

Sangene bliver til

Sangene flød bare ud af Christoffer, og en dag blev han kontaktet af Anders Molin og spurgt, om han havde lyst til at indspille sine sange.

"Jeg var fyldt med praktiske spørgsmål som: Hvad koster det? Hvad med band? Osv.", fortæller Christoffer.

"Selvom det praktiske lagde sig til rette, tvivlede jeg stadig på, om jeg skulle gøre det. Men så var der en kvinde fra min kirke, der ringede til mig. Hun anede ikke, at jeg skrev sange. Hun sagde, at hun havde haft en drøm om mig, hvor hun så et albumcover, hvor der stod sådan og sådan, og hun havde set mig stå på en stor scene og synge mine egne sange. Et halvt år efter denne oplevelse begyndte jeg at synge mine egne sange som lovsangsleder på Brighter (*kristen ungdomskonference, red.*). Så det var Jesus, der satte gang i de her ting i mit liv og gav mig de her sange. Al ære til ham."

Gud inspirerede

Efter en tid, hvor sangene flød, kom der en tid, hvor Christoffer oplevede, at det var svært at skrive sange. Han følte sig ikke egnet eller værdig til at skrive noget og spurgte Gud, hvor inspirationen var henne.

"Jeg spurgte: Gud, hvad sker der? Derefter begyndte jeg at få nogle profetiske ord, hvor folk sagde, at jeg ville få ny inspiration til min sangskrivning, og at jeg ville få en sang, som ville blive sunget alle mulige steder. Jeg begyndte at opleve, at Gud begyndte at røre ved mit hjerte og gav mig inspiration til at skrive nye sange. "Kristus i mig" (*som er udgivet nu, red.*) blev skrevet, og den næste, der udkommer, fik jeg også der. Gud inspirerede mig lige pludselig, og det, jeg ikke selv kunne, gjorde han på et øjeblik," fortæller Christoffer.

Gik i tro

Processen medførte, at Christoffer begyndte at føle sig klar til at træde ud i det, Gud havde sagt, så han gik til Gud og sagde:

"Fint Gud, jeg kan mærke, at du er ved at gøre mig klar til at udgive de her sange og lave et album – men, jeg har ikke penge til det, og der er ikke musikere osv."

Kort efter blev han kontaktet af Rasmus Smedstrup fra Stille Stunder, som er et kristent dansk lovsangsprojekt, der har til mål at sprede evangeliet. Stille Stunder ville gerne lave en EP med ham med hans egne sange.

"Det var fantastisk," siger Christoffer, "for det ville koste mange tusinde kroner for musikere, studietid mv. – men det kom ikke til at koste mig en krone. Så Gud er trofast, og derfor har jeg det sådan, at vi ikke bare selv skal gøre noget for at gøre noget, men stole på Guds timing. Han giver det, vi har brug for. Vi skal ikke undervurdere, hvad Gud vil, men stille os til rådighed for ham. Vi skal selvfølgelig arbejde, men Gud giver inspiration, og han vil hjælpe os."

"Det er mit vidnesbyrd om, at Gud startede med at give mig profetiske ord, så gav han mig sangene, og så lagde han alt til rette og hjalp mig med det hele. Gud viser os, hvor meget det er ham, der gør det. Vi kan ikke tage æren, men vi kan være lydige og gøre os dygtige, så han kan bruge os."



Christoffer Højegaard har oplevet, hvordan Gud har åbnet døre og ført ham til det arbejde og den tjeneste, han har i dag. Han opfordrer til at spørge Gud først, inden vi lægger vores egne planer.



Christoffer, der selv er lovsangsleder, er lærer på Mariager Højskole med særligt ansvar for lovsang.

Gud kalder

"Når Gud bekræfter noget på den måde, jeg har oplevet, så er det, fordi han kalder, og jeg har Gudsfrygt, og han er min Herre, så jeg gør, hvad han beder mig om. Jeg tror, det er meget vigtigt, at vi gør, hvad Gud beder os om, for det gør livet bedre. Det med at have ærefrygt for Gud, have kærlighed til ham og gøre, hvad han beder os om, tror jeg også er meget vigtigt," siger Christoffer.

Svære tider

Men det kan også være hårdt at følge Gud og træde ud. Det har Christoffer også oplevet.

"Det har givet åndelige kampe – også for mig og min familie," siger han.

"Der har været sygdom og andre ting, som har ramt familien. Der har også været kampe. Jeg har bl.a. oplevet, at der er kamp på, når jeg har fået profetiske ord og er trådt ud. Men det er også en bekræftelse på, at vi får lov til at vandre i det, Gud har kaldet os til."

Menneskelig kamp

"Det er også en meget menneskelig kamp som for eksempel, når jeg går ind og tjekker på Spotify, hvor mange der lytter til mine sange, og sammenligner mig selv med andre. På den ene side glæder jeg mig, når mine sange udkommer. På den anden side er der altid en nervøsitet for, hvad folk synes. Det er jo helt menneskeligt at have det sådan. Men det er bare vigtigt, at Gud får ære, og at han må få sin vej, for han fortjener alt.

Der sker mange ting, vi ikke forstår. Mange ser jo kun succesen, og hvor fantastisk det hele ser ud, men der er også en anden side af sagen."

Janteloven

Samtalen om påvirkning og sammenligning med andre fører os ind på janteloven.

"Janteloven fylder mega meget i os mennesker," siger Christoffer.

"Jeg vil sige, at det fylder så meget, at der er mange tjenester, som ikke bliver til det, Gud har tænkt. Mange gør ting ud fra, "hvad andre synes om mig".

"Jeg tror, det er vigtigt, at vi er os selv, og Gud har også brug for de skæve typer. Gud er bare god. Jeg tror, der er mange sjæle, der går tabt, fordi folk ikke tør træde ud i det, der er blevet profeteret over dem. Jeg ser det hver dag. Vi har brug for Helligånden, så vi får mod til at træde ud."

Træd ud

"Vi er nødt til at træde ud, selvom det er svært," fortsætter han.

"Jeg har været nødt til at gøre mange ting, som jeg ikke havde mod på. Jeg har lidt meget af eksamensangst og blev også meget generet, når jeg stod på en scene. Jeg har været nødt

til at indse, at Gud havde kaldet mig til det, så jeg blev nødt til at træde ud i tro mange, mange gange. Det var dybt ubehageligt, men jeg oplevede, at Gud greb mig, og det gør han gang på gang. Mange gange tør vi ikke træde ud, fordi vi gerne vil føle os sikre og have kontrol.

Det er fx ikke alle, som er kaldet til at være lovsangsledere, men der må være mange flere end dem, vi ser, og mange flere sangskrivere end dem, vi ser. Der er jo så mange dygtige folk, og vi er nødt til at hjælpe dem på vej. Vi må træde ud, når Gud kalder."

Gud kaldte

Til dagligt arbejder Christoffer på Mariager Højskole som lærer. Et job, han elsker, og som han også oplevede, at Gud ledte ham til.

"Jeg tog en bachelor i teologi på Mariager Højskole og oplevede, at Gud begyndte at tale til mig, mens jeg var i gang. Han sagde, at jeg skulle starte en lovsangsbevægelse/konference, der skulle hedde "Lovsyng". Det er indtil nu blevet til nogle lovsangsaftener, og til efteråret kommer der flere af dem."

Døren åbnes

"Jeg oplevede også, at Gud sagde til mig, at jeg skulle arbejde på Mariager Højskole. Det oplevede jeg allerede, at han sagde, da jeg var elev på skolen, og lige pludselig åbnede dørene sig. Forstanderen kom og spurgte, om jeg ville være lærer og tage linjen med musik og lovsang på skolen. Det var jo lige det, Gud havde lagt på mit hjerte. Det var et kæmpe skridt, og der var mange ting, jeg skulle lære. Men jeg er bare det rigtige sted lige nu."

Tid med Gud

"Jeg elsker at vandre med mennesker og se dem vokse og at få lov til at være lovsangsleder – så det job er en kæmpe gave. Som forbillede for så mange mennesker, der er på skolen, er det vigtigt med tid med Gud. Jeg føler mig sat til side med Gud i det her kald, og det er en kæmpe gave at få lov til at starte dagen med at læse Guds ord og bruge tid med Gud. Det er meget vigtigt at bruge tid med Gud, så man har noget at give af. Det sker ikke altid, men det, jeg skriver, er min ambition."

Gud betyder alt

"Gud betyder alt for mig," kommer det spontant fra Christoffer, mens vi snakker.

"Selvom jeg har kone og tre børn og masser af jern i ilden, går der ikke en dag, uden at jeg har en tid med ham. Der går ikke en dag, uden at jeg søger ham, tilbeder ham eller glædes over ham – ikke en eneste dag. Det er en sandhed, og jeg proklamerer det også i mine sange: Det er ikke længere mig, der lever, men Kristus lever i mig. Det kan jeg fortælle til alle: At Jesus har sejret, og jeg er hans barn. Sangene flyder over og er inspireret af mit liv."

"Gud holder sine løfter hele vejen igennem, og han er trofast. Jeg må gøre, hvad Gud siger, jeg skal gøre, hverken mere eller mindre. Ved mine udgivelser har jeg oplevet, at Gud giver det, der skal til."



"Gud betyder ALT for mig", siger Christoffer, der, uanset hvor travlt han har, hver dag bruger tid med Gud.

"De sange, jeg har skrevet, er sange, jeg står inde for. Det er vidnesbyrd og bønner fra mig. Det er sange, du og jeg kan synge, hvor vi proklamerer, at Gud er vort skjold og værn i svære tider, og han vil hjælpe og styrke os, så vi kan stå fjenden imod."

Opfordring

Christoffer er ikke i tvivl, da jeg spørger, om han har noget særligt, han vil sige til sidst:

"Frygt Gud mere end mennesker. Hav ærefrygt for ham - ikke en negativ frygt. Gud er god, og Gud er vis og han elsker dig. Så brug dit liv på det, Gud har kaldet dig til. Spørg ham først, inden du lægger dine egne planer, for så har han så uendelig mange gode planer for dig. Så ær ham med det, du skal gøre, og deri vil du finde din glæde", siger Christoffer.

Du kan finde Christoffers sange på de fleste streamingtjenester. Den nyeste sang hedder "Kristus i mig", og der er fem sange mere på vej, som udgives løbende. Til sidst bliver de samlet som en EP.

Christoffer er gift med Charlotte Eja og sammen har de tvillinger på 4 år og et barn på 1 år.

KIRKE & INTEGRATION 2024

Værktøjer til virkeligheden - til alle interesserede i kirkeligt integrationsarbejde



OLU ROBBIN-COKER, PSYKOLOG
om at møde mennesker med traumer

MIKKEL RYTTER, PROFESSOR
RIKKE TRIGE JENSEN, ANTROPOLOG
om kvoteflygtninge og det kirkelige fællesskab





PRAKTISKE WORKSHOPS OM:
- Sprogundervisning i din lokale kirke / Elsk Aalborg International
- Kommunale relationer og samarbejde / Kirke Care
- Kom i gang med integrationsaktiviteter / Silkeborg Oasekirke

+ FÆLLESSKAB, SAMVÆR OG SAMTALER

ODENSE BYKIRKE
14 SEP 2024

KIT
KIT-DANMARK.DK/KONFERENCE



Bethel Church College View er Bethels større campus. Der holdes mange weekendgudstjenester og konferencer i hovedkirken året igennem. Denne campus er hjemsted for Bethel Healing Rooms om lørdagen, administrative kontorer, bedekapel, HeBrews Coffee Shop og Bethel Bookstore.

Foto: Bethelchurchredding - Own work CC BY-SA 4.0 File:Bethel Church - Redding, California.jpg, 11 November 2020

Kronik: En balanceret analyse af Bethel

Betoningen af Guds suverænitet på den ene side og menneskets frie valg på den anden har splittet historiens største teologer. I Bethelkirken lægges der så stor vægt på menneskets muligheder i Guds riges arbejde, at det ind imellem sker på bekostning af både faktuelle forhold og Bibelens lære, mener denne uges kronikør Peter Tinggaard.

Inden jeg går i gang med selve artiklen er der et par ting, jeg vil slå fast.

1) Selv om jeg er en uddannet teolog fra Aarhus universitet, er jeg samtidigt en helhjertet karismatiker, der elsker Helligåndens virke og gaver. Når jeg kritiserer konkrete vildfarelser eller usundheder ved den karismatiske bevægelse (som jeg selv er en del af), er mit mål ikke at dømme andre ude eller at dæmonisere alt, hvad der kommer fra en konkret kilde.

Mit mål er renselse og fornyelse, så disse grene kan komme til at bære mere (og langt sundere) frugter for Jesus (jf. Joh 15,2).

2) Selv om du kan finde en lang række videoer på nettet, som kritiserer Bethel i meget skarpe vendinger, er det vigtigt, at du ikke sluger alt råt.

En balanceret vurdering af en konkret kirke kræver nemlig, at man er villig til at se sagen fra begge sider. Ligesom ved en retssag, hvor det overordnede mål er at forstå og bedømme sagen så retfærdigt som muligt ved at lytte til både anklagerens og forsvarets taler med et åbent sind. Og det at bedømme sagen retfærdigt, handler ikke om følelser eller forudfattede meninger, men om den rette forståelse af loven/Bibelen.

Derfor er det også vigtigt, at du ikke nøjes med at bedømme Bethel – du må også bedømme dem, der kritiserer dem. For alle, som lufter en mening, gør det ud fra deres eget ståsted og gennem deres tolkning/forståelse af Bibelen. Det gælder også mig. Det er vigtigt, at vi forstår dette.

Desværre vil du ofte opleve, at de fleste kristne er blinde for deres forudfattede meninger, og at de derfor afleverer deres kirkebaglands holdninger, som om det er Bibelens klokkeklare tale.

Lad mig dele en praktisk forståelsesramme, som jeg selv bruger:

Der er to overordnede temaer, som løber igennem hele Bibelen, som menneskeligt set ligner modsætninger: Det er Guds suverænitet/herskerrolle over alle ting på den ene side og menneskets gudgivne frihed til at vælge og forme deres tilværelse på den anden side.

Temaet om Guds suverænitet lærer os, at Gud overstyrer alle ting efter sin plan. Ef 1,11b: "... for han gennemfører alt efter sin viljes forsæt".

Men temaet om menneskets frie vilje lærer os, at mennesket blev givet mandat eller myndighed til at herske over hele skaberværket. Sl 115,16: "Himlen er Herrens himmel, men jorden gav han menneskene." Disse to temaer giver os to forskellige svar på spørgsmålet om, hvorfor konkrete ting sker i verden. A) Det sker, fordi Gud ville det, eller B) Nej, det sker, fordi mennesket valgte det.

Faktisk har en række af de mest skelsættende opgør i kirkehistorien netop handlet om, hvordan vi løser konflikten mellem disse to temaer (fx Augustin><Pelagius eller Calvin><Armenius eller Luther><Erasmus), og det er (som jeg ser det) fortsat den største forskel mellem de forskellige store kirkesamfund.

Augustin, Calvin og Luther løste konflikten ved at placere deres teologi 100 % på temaet om Guds suverænitet (dvs de centrerede al deres tænkning om Gud) og fik derved en teologi, hvor mennesket er fuldstændig bundet og ikke har en fri vilje.

Pelagius og Armenius og Erasmus argumenterede i stedet for menneskets frie vilje og gjorde det til deres afgørende forståelsesramme (dvs de centrerede deres tænkning om mennesket).

Bibelen rummer som sagt begge temaer, og jeg er overbevist om, at den sunde, bibelske forståelse af både Gud og mennesket vokser frem, når man finder den rette balance mellem disse to temaer.

Her er mit bud på en kort beskrivelse af, hvordan de to temaer kan mødes i en sundt samarbejde mellem Gud og mennesket:

Gud kan selvfølgelig gøre alle ting uden os (han er suveræn), men Bibelen fortæller os, at han har valgt at gøre mange ting i et samarbejde med os. Dog vil Gud ALTID være den store i ethvert samarbejde med os.

Det er, når vi kommer væk fra denne sunde balance mellem Gud og mennesket, at vi kører af sporet. Enten i den ene grøft eller i den anden. Dette sker både i store dele af den reformerte/lutherske bevægelse og i store dele af den karismatiske/frikirkelige bevægelse.

Den reformerte bevægelse bruger Guds suverænitet som deres afgørende filter eller forståelsesramme, hvorigennem alt andet skal forstås. Også Guds samarbejde med mennesket. Deres grundsandhed er: Alt, hvad der sker, er villet af Gud. Denne sandhed medfører en række usunde tendenser i deres kirker:

- Folk får svært ved at stole på Guds godhed, siden alle ting er villet af ham (selv overgreb mv.)
- Bønnen bliver overflødig, siden Guds vilje alligevel sker.
- Der opstår en generel modvilje mod at blive påvirket af følelser og af det, som andre mennesker gør, siden teologien ikke tillader, at mennesket har særlig stor indflydelse på noget.

Usunde tendenser ved den frikirkelige, karismatiske fløj af kirken (centreret om mennesket):

- Alt for meget vægt på mennesket og på menneskets evner.
- En udgave af Gud, som er formet efter menneskers ønsker.
- En meget fritsvævende teologi/bibelforståelse med stor vægt på følelser og oplevelser.

Meget forenklet kan man sige, at hele det karismatiske pentekostale projekt, som eksploderede i starten af 1900-tallet, afspejler en vandring i at udforske og afdække, hvad kristne mennesker kan gøre ved hjælp af Guds kraft.

Bevægelsen har hjulpet hele kirken til at genopdage Helligåndens person og gaver, men den har også medført en masse usundhed og vildfarelser i takt med, at den nogle gange er kommet langt fra sin forankring i Bibelen.

Kort intro til Bethel

Bethel kirken i Redding, Californien, er ikke bare en lokal kirke. Det er en bevægelse, som når ud til hele verden.

Deres lovsange er kendte og elsket i hele verden (over en million afspilninger alene via Spotify hver dag) og millioner af mennesker lytter til deres undervisning eller læser de bøger, som kirkens ledere har skrevet.

Deres skole for det overnaturlige (Bethel School of Supernatural Ministry) samler hvert år tusindvis af elever fra mange forskellige lande. Fx var der 2400 elever fra 70 forskellige lande i 2019.

Samlet set er Bethel sandsynligvis den frikirke/bevægelse, som har størst indflydelse på den frikirkelige, karismatiske kirke på verdensplan. De har en særlig stor påvirkning på de unge/karismatiske ungdomskulturer, og derfor er de allerede i dag i gang med at skabe fremtidens kirke.

Selve kirken blev plantet i 1952 af Robert Doherty i en tid, hvor *"latter rain"* (sildig regn) vækkelsen, som opstod i 1948 med William Branham som den mest prominente skikkelse, var ved at splitte det meste af pinsebevægelsen i to.

Paraply-organisationen for store dele af pinsebevægelsen (Assemblies of God) meldte offentligt ud i april 1949 og fordømte denne vækkelse. De samlede deres kritik i 6 punkter. De to første var: 1) At vækkelsen lagde alt for stor vægt på åndelige gaver, som blev imparteret/givet ved håndspålæggelse og 2) At vækkelsen havde en forkert undervisning om, at kirkens fundament er bygget på nutidige apostle og profeter.

Bethel kirken landede langt hen ad vejen i "latter rain"-fløjen, men de meldte sig også ind i pinsebevægelsen (Assemblies of God) i 1954.

Af Peter Tinggaard

Teolog



Det medførte, at kirken blev en blandet bevægelse med folk fra begge lejre i samme kirke.

Da Bill Johnson i 1996 overtog ledelsen af menigheden, gjorde han det til et urokkeligt krav, at kirken skulle stræbe efter vækkelse. Det lyder meget flot, men i praksis var det at kræve, at kirken skulle vælge side og fremover skulle stræbe efter det, som "latter rain"-fløjen var kendt for, samt at de fremover skulle stræbe efter tegn og undere.

Bill Johnson havde selv oplevet vækkelsen ved Vineyard kirken i Toronto i 1995, og han var blevet så dybt berørt, at han havde lovet Gud, at han fremover ville stræbe efter "udgydelsen af Helligånden" med alt, hvad han var og er.

Med andre ord: De manifestationer plus Åndens udgydelse, som Bill Johnson havde oplevet i Toronto, var den teologi / åndelige praksis, som han ønskede at fremavle og promovere fra Bethel. Over en tredjedel af kirkens 2800 medlemmer forlod kirken i løbet af Bills første år, men det betød samtidigt, at der ikke længere var forskellige fløje i menigheden.

Alle var enige om at stræbe efter vækkelsen og de åndelige manifestationer. Og det har kirken nu gjort i 28 år med lovsange, taler, bøger og gennem deres globale netværk. Alt sammen under Bill Johnsons ledelse. Han har demonstreret en imponerende skarphed og udholdenhed i at fastholde visionen om vækkelse og i at bruge de bedste redskaber (lovsange, bøger, medier m.v.) til at sprede kirkens vækkelseskultur til hele verden.

Inden jeg går videre til at fremhæve et par ting ved Bethel, som synliggør områder med usundhed i deres kirkekultur, vil jeg lige standse op og reflektere over, hvad jeg har skrevet. Bethels linje med at stræbe efter vækkelse og manifestationer med alt, hvad de gør, har placeret dem langt inde i den menneskecentrerede del af kirken, hvor der ikke er givet meget plads til Guds suverænitet.

Fx lærer de konsekvent, at det ALTID er Guds vilje at helbrede, men at det er os som mennesker, der skal bane vejen for det. Der gives kun meget lidt plads til, at Gud nogle gange siger nej eller vent.

Bøn formes mere som profetiske proklamationer, hvorigennem mennesker med Guds kraft kan få ting til at ske. Bethel har meldt ud, at de ved Guds hjælp vil skabe en kræftfri zone omkring Redding, hvorefter Bill Johnson først mister sin far og senere sin hustru til netop kræft. Og alligevel fortsætter han – gennem tårer og med et brudt hjerte – at fastholde sin tro på, at lægedom altid er Guds vilje.

Nogle vil her anklage Bethel for vranglære og manipulation, men på dette område vil jeg snarere tale om en usund kirkekultur, der opstår, når man lægger så meget vægt på menneskets andel af Gudsrigets arbejde, at man i praksis underminerer Guds ret til at forme kirken, som han vil.

Alt i alt er jeg overbevist om, at mange mennesker er blevet helbredt ved, at Bethel målrettet og med udholdenhed har bedt om lægedom. Fx blev min egen kone helbredt for en skadet ankel ved en Bethel-relateret koncert i Kolding. Og jeg har læst og hørt om andre, der har oplevet noget lignende.

Men jeg har også læst og set historier om folk, som ikke blev helbredt. Desuden kan man blive så målrettet og passioneret i at stræbe efter gudsoplevelser i en sådan grad, at det skaber en usund kultur, hvor man er villig til at fordreje eller forbedre sandheden for "den større sags tjeneste". Det er det, som jeg vurderer, er sket med Bethel.

1) Bethels bevægelse bygger det meste af deres undervisning på menneskelige vidnesbyrd, men der er en udbredt mangel på bedømmelse og almindelig sund fornuft. Derved lukkes mange lystløgnere ind i varmen.

2 Pet 2,3a: "I deres griskhed vil de søge at udnytte jer ved hjælp af opdigtede historier … "

Hvis du har set en masse taler fra Bethel, vil du sikkert selv have lagt mærke til, at de lægger meget stor vægt på historier, og at det ofte er nogle utrolige historier, som bliver fortalt. De taler også rigtig meget om kraften ved vores vidnesbyrd. Men kan vi stole på alt, hvad der bliver sagt? For det virker IKKE, som om de efterprøver eller dobbelttjekker de vidnesbyrd, som de giver plads til.

Personligt har jeg set en del af de talere, som hyldes og som inviteres tilbage til Bethel år efter år, og jeg har meget svært ved at tro på konkrete detaljer ved deres historier.

Tag fx David Hogan. Han er en af Bethel elevernes store helte og fejres som en superhelt, når han er iblandt dem. Men efter min bedste overbevisning er han en kynisk lystløgner. Han påstår, at han har oprejst et stadigt voksende antal mennesker fra de døde – uden at der gives noget bevis for det.

Når han "underviser" de unge, bruges 80-90 % af tiden på at fortælle historier fra Mexico, hvor Gud brugte ham til at gøre store og underfulde ting, som andre kan lære at gøre ved hans håndspålæggelse eller ved at følge hans eksempel. Hans beskrivelser af andre mennesker er ofte yderst usmagelige, grænsende til hån og foragt, og Bibelen bruges meget lidt.

På nettet kan du læse om folk, der tidligere har arbejdet med ham, som netop omtaler ham som en lystløgner.

En anden af Bethels tilbagevendende talere er Bobby Conner. Han fortæller de mest utrolige engle- og mirakelhistorier, som ikke kan verificeres. Fx har han en historie om, at han har fremkaldt/skabt et egern ud af ingenting.

Dette gjorde han efter inspiration fra William Branham (den mest prominente leder i "latter rain"-vækkelsen), der selv påstod, at han havde skabt et egern ved at tale den frem. Men Branham fortæller sjovt nok også om en tid med psykisk sygdom og indlæggelse, hvor en egern-ånd kom ind i ham. I det hele taget var William Branham en lystløgner af de helt store.

Der er så meget dokumentation for dette, at jeg ikke forstår, hvordan ledende karismatikere fortsat kan hylde ham. Der er forfærdelige og dæmoniske frugter af hans liv, og alligevel vil du kunne finde videoer af både Bill Johnson og Kris Vallotton (Bethels profet), som hylder ham.

Kris beskriver fx en samtale med Gud, hvor han beder om at få den kappe (*mantle*), som William Branham havde. Her svarer Gud, at den er for stor for ham. Kris spørger da, om denne kappe i stedet kan bredes ud over en hel generation af unge, og det svarer Gud ja til. Det er denne Kris, der leder Bethels skole for det overnaturlige, som træner tusindvis af unge fra hele verden hvert år. Det er faktisk skræmmende.

2) Bethel er så optaget af at stræbe efter Guds nærvær for enhver pris, at de gang efter gang bevæger sig udenfor det, som er sundt og bibelsk.

1 Tim 4,1-2: "Men Ånden siger udtrykkeligt, at i de sidste tider skal nogle falde fra troen, fordi de lytter til vildledende ånder og dæmoners lærdomme, som udbredes ved løgnagtige læreres hykleri, folk, der er brændemærket i deres samvittighed."

Bibelen er fyldt med advarsler mod forførelse. Den viser os både, hvor meget forførelse, der allerede var, mens apostlene fortsat levede. Men den peger også frem mod de sidste tider, hvor forførelsen vil blive så voldsom, at selv de udvalgte vil stå i fare for at blive forført (Matt 24,24). Enhver præst, som tror, at vi lever i disse sidste tider, skylder sig selv og sin menighed at studere dette emne og at undervise andre om det.

Men her går Bethel den stikmodsatte vej. De har en sådan "tro på Guds beskyttelse", at de endda skrev bogen "*The Physics of Heaven"*, hvori de undersøger, hvordan vi kan afprøve New Age metoder/tanker og opdage skjulte skatte i disse forurenede kar. Det er en bog, som de er holdt op med at sælge, fordi der har været så meget kritik af den, men de har ikke offentligt beklaget eller undskyldt den.

I bogens femte kapitel "bruger" Jonathan Welton Luk 11,11-13 til at sige, at når vi søger Gud, vil han bevare os fra at få fat i det forkerte (en sten eller en slange). Selv om vi søger i New Age ting! Han siger også, at vi skal prøve alt og holde fast ved det gode. For Guds evner til at bevare os er langt større end djævelens evner til at vildlede os.

Bill Johnson har et kapitel i denne bog, hvor han bl.a. påstår: "Der findes salvelser, kapper, åbenbaringer og mysterier, som ligger uafhentet, hvor de blev efterladt, fordi den generation, som vandrede i dem, ikke fik givet dem videre. Jeg tror, det er muligt at genvinde sfærer af salvelse, sfærer af indsigt og sfærer af Gud, som har stået uudnyttet i årtier ved ganske enkelt at vælge at kræve dem tilbage …. ."

Sådanne tanker har medført, at en række elever fra Bethel har praktiseret *"grave soaking*" - at søge salvelse ved en af de store trosheltes grave, så de kunne fange den "mantle", der tilhørte den person, som ligger i graven.

I det hele taget er der mange ting ved Bethel, som ligner New Age. Du kan fx finde en video med profeten Bob Jones, der træner en flok Bethel elever til at rejse til himlen på noget, der afspejler New Age praksisser som "astral projektion". Søg blot på *"Bob Jones 3rd heaven activitation*" på youtube – og spørg dig selv: Hvad har dette med bibelsk kristendom at gøre?

Bibelen advarer os om, at Satan er så snu i sin forførelse, at han endda klæder sig ud som en lysets engel (2. Kor 11,14) for at narre de troende. Men Bethel-eleverne lærer, at de er så beskyttede, at de kan prøve alt uden frygt for vildfarelse eller forførelse.

3) Bethel promoverer og sælger selv deres egen udgave af *The Passion Translation.*

Paulus skriver i 2. Tim 4,3: "For der vil komme en tid, da folk ikke vil finde sig i den sunde lære, men skaffe sig lærere i massevis efter deres eget hoved, fordi det kildrer deres ører."

Passion-oversættelsen er netop en bibeloversættelse, som kildrer ørerne. Brian Simmons hævder, at han fik et syn af Jesus, som udrustede ham til at lave en særligt salvet udgave af Bibelen, hvorved Guds hjerte kunne blive åbenbaret.

Oversættelsen blev kaldt "Passion" translation, fordi det var navnet på hans personlige engel. Han havde ikke den nødvendige teologiske træning, men Gud lovede ham, at han ville give ham en masse åbenbaringer og hjælpe ham med hele oversættelsen.

Men de åbenbaringer, som han efter sigende fik fra Gud, var direkte forkerte. Det vil kræve for meget plads at synliggøre oversættelsens mange fejl i denne artikel, men søg gerne på *"Mike Winger Passion translation"* på youtube, hvis du vil vide mere.

Det siger igen en masse om Bethels ledere, at de vil promovere en Bibel, som er meget langt væk fra at være en troværdig gengivelse af de oprindelige tekster, fordi bogens læsere kan komme i kontakt med Guds passion og lidenskab gennem den.

De har muligvis gode intentioner i at gøre det, og de får uden tvivl rigtig mange tilbagemeldinger om mennesker, som "mødte" Gud igennem bogens passionerede tekster. Men har vi lov til at ændre Guds ord på denne måde? Og kan vi lave en forbedret udgave af hans Ord?

Har man lov til at kritisere Bethel?

Til sidst vil jeg bare spørge åbent: Har vi lov til at kritisere Bethel med konkrete fakta, når vi oplever, at de har bevæget sig væk fra sund kristendom på nogle områder, eller er der så mange gode ting ved deres bevægelse, at vi i hvert fald ikke må kritisere disse ting offentligt?

Mange kirkeledere frygter, at det vil medføre en masse splid og opdeling, men som jeg ser det, er vi nødt til at have disse samtaler. Jeg ser fortsat ting ved Bethel, som er gode og til gavn for legemet. Fx har de et fantastisk fokus på Guds godhed, som ofte er blevet overset i kirken.

Men hvordan kan vi sammen tage ansvar for, at samtalerne bliver sunde og konstruktive?

Peter Tinggaard er uddannet teolog fra Aarhus universitet. Har skrevet en række bøger om bøn. Han startede bønne bevægelsen "Faste for Danmark" i 2015 og er også en del af visionsgruppen for Bedehus Danmark. Derudover er han formand for Lykkeskær Bedehus.

Kronikker og læserbreve udtrykker skribentens holdning. Ikke nødvendigvis Udfordringens.

Endnu en strålende bog fra Claus Grymer

Anmeldt af Kirsten Krog

Claus Grymers nye bog, "De røde tage", er tredje bind i, hvad man – indtil nu – kan kalde en trilogi. Bøgerne kan dog uden problemer læses uafhængigt af hinanden, men jeg tvivler på, at man vil stoppe efter at have læst én af dem.

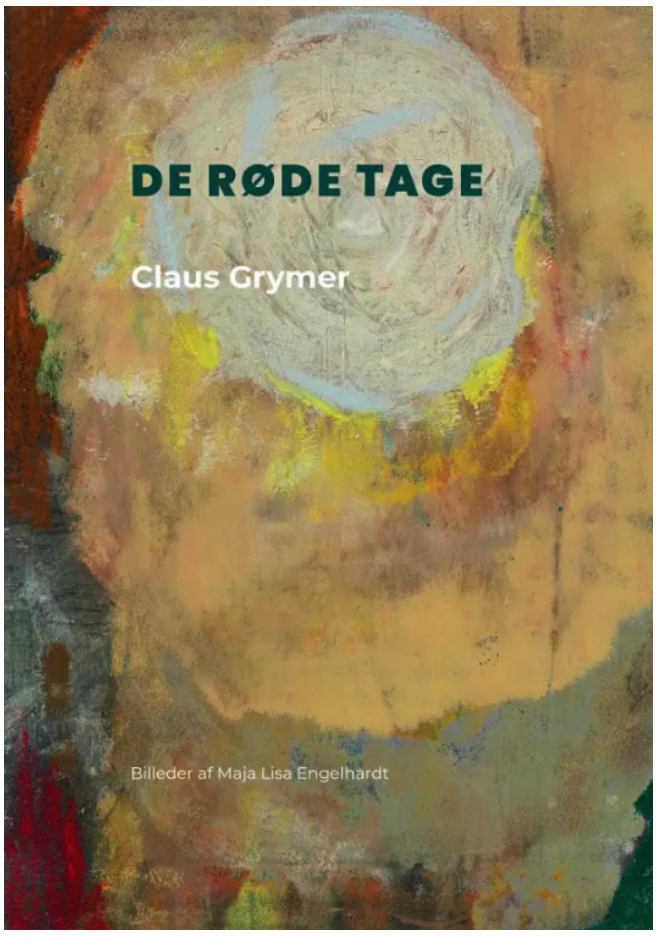

Foreliggende bog og de to foregående "Ad snoede veje" og "Min dør står åben til evigheden" - som begge udkom sidste år - kredser alle om de samme emner: sygdom og aftagende kræfter men samtidig tiltagende åndelig styrke, syndserkendelse forenet med vækst i nåden og i samme åndedrag angst og bæven ind for dommen og fryd ved tanken om det, som venter på den anden side af døden: "Freden – gudsfreden – er tættere på end frygten. Jeg er, hvor jeg skal være. Om det så er på den ene eller anden side af døden. Gud ophæver forskellen. Han er livet, hvor end det udfolder sig" (s. 15).

Præcise ord på paradokser og sproglig nydelse

Grymers evne til at sætte præcise ord på de grundlæggende paradokser og kampe i livet er fænomenal, og har man haft glæde af de to foregående bøger, vil man ikke blive skuffet. Den hudløse ærlighed, hvormed han lukker læseren ind i sine tanker uden at pynte på noget, kombineret med hans tillidsfulde pegen hen på Kristus, tror jeg, vil ramme dybt i mange læsere – det gør det i hvert fald i mig.



Grymer debuterede som forfatter i 1973 med en digtsamling. Har siden udsendt en række andre digtsamlinger, romaner, erindringsprosa og noveller. Foto: Ole Tonnesen

Gud bliver større, mens man læser, og tanken på alvorlig sygdom og døden mister sin skrækindjagende kraft, for Grymer viser, hvordan Gud gennem alt det svære, det nedbrydende og døende kan vække en åndelig og meget dybere form for liv og styrke. Som han skriver: "Min gang er blevet usikker. Det er, hvad folk ser – en gammel mand, der når som helst kan falde. De ville forbavses, hvis de vidste, hvad jeg føler: At jeg aldrig har gået så sikkert som nu" (s. 90).

Udover at sætte ord på det, som er større end ord og dermed bliver en øjenåbner eller et talerør for mange læsere, er bogen bare en sproglig nydelse at læse.

Og så er der også noget godt for øjet: Bogen er fyldt med smukke billeder malet af den kendte kunstner Maja Lise Engelhardt, der med sine billeder på en fin måde underbygger teksten. De bliver et kighul ind i det evige liv, som forfatteren så gribende beskriver.

Kan ikke siges bedre

Efter at have læst og anmeldt alle tre bøger i "trilogien" må jeg indrømme, at jeg aldrig har haft så svært ved at anmelde bøger uden at fylde dem med citater fra bøgerne - ganske simpelt fordi det ikke kan siges bedre, end de selv gør. Derfor skal der også sammen med min varmeste anbefaling af "De røde tage" afsluttes med endnu et citat. Et citat, der bedre end noget andet viser, hvad der vil møde læseren:

"Jeg føler mig ind imellem så tæt på Gud, at jeg kan komme i tvivl om på hvilken side, jeg befinder mig. Med alt i mig ved jeg imidlertid, at uanset hvor jeg befinder mig, er det på livets side. Det vil sige: på Guds. Dér, hvor alle spørgsmål bliver til svar – og alt mørke til lys" (s. 40).

Claus Grymer: De røde tage
Illustrationer af Maja Lisa Engelhardt. 102 sider. 224,95 kr.
Forlaget Læselyst

En helt særlig og personlig andagtsbog

Anmeldt af Jakob Fischer-Nielsen

Hvordan bliver Jesus en meningsfuld del af hverdagen? Ja, det spørgsmål tror jeg, at vi er mange, der leder efter gode svar på. Nogle af os finder hjælp i dagligdagen med en andagtsbog, almanak eller logbog. Jeg har prøvet mange forskellige, og de fleste er jo heldigvis gode, hjælpsomme og trosstyrkende. Nu har jeg så prøvet en helt ny - og den minder faktisk ikke rigtig om noget, jeg har prøvet før.

Andagtsbogen "Jesus Lytter" er skrevet af Sarah Young. Mange kender nok den populære "Jesus Kalder", som forfatteren udgav for nogle år siden. Var du glad for den første, bliver du også glad for den nyeste andagtsbog, for de minder en hel del om hinanden i formen og udtrykket.

Inderlig og meditativ form

Bogen er bygget op med korte tekster og bønner til alle dage i året. Sproget er inderligt og følelsesfuldt og er formet som en slags direkte tale eller bøn fra dig til Jesus.

Afsnittet for 1. juni starter eksempelvis således:

"Jesus, min trofaste leder!

Jeg nyder at tilbringe tid hos dig - *mindes din urokkelige kærlighed. Du er for evigt min leder.* Jeg beder om, at du ved Helligånden vil hjælpe mig med at bringe mine tanker tilbage til dig, når de kommer på afveje."

Kursiven angiver hvilke skriftsteder, der har været inspirationen - i dette tilfælde Salme 48, vers 11 og 15. Til hvert stykke er der tre skriftsteder til egen læsning, men de indgår i en eller anden form i dagens andagtsstykke. Teksten for en dag er ca. 20 linjer og fortsætter i samme stil som uddraget.

Præmissen for at kunne få udbytte af "Jesus Lytter" er, at læseren er med på den inderlige og meditative form. Man er nødt til at tage sig tid til at dvæle ved ord, bønner og skriftsteder. Der er stor variation i de ord, der bliver brugt i bønnerne, så stilen bliver meget poetisk. Det er en andagtsbog, der taler mere til hjertet end hjernen - og det gør den godt!

Den personlige stil bliver slået an allerede i forordet, hvor forfatteren skriver en meningsfuld introduktion direkte til os. Det virker godt at tage læseren ved hånden og lede os ind i universet. Hun afslutter introen med en personlig hilsen: "Til sidst, kære læser, opmuntrer jeg dig til at fordybe dig i bønnerne i Jesus Lytter" og "Husk, at Jesus er med dig og lytter til alle dine bønner."

Baggrunden for forfatterens andagtsbøger

Selve andagtsbogen er god og anbefalelsesværdig, men jeg blev også meget optaget af baggrunden og frugterne af Sarah Youngs andagtsbøger, så selvom det ikke direkte har med bogen at gøre, synes jeg, at det gør bogens ærinde endnu mere troværdigt.

Forfatteren døde for nylig af leukæmi, men havde været svagelig og syg i mange år før det. Hun har tjent mange år i udlandet, men efterhånden som hun blev mere og mere svag, så kunne hun ikke arbejde meget, så hun var i højere grad bundet til sit hjem. Det, hun kunne og fandt glæde i, var bøn og bibellæsning, og hun opdagede, at hun kunne være til inspiration for andre. Så hendes liv er altså et vidnesbyrd om, at selvom hun blev mere og mere fysisk træt, slidt og syg - brugte Gud hende endnu mere.

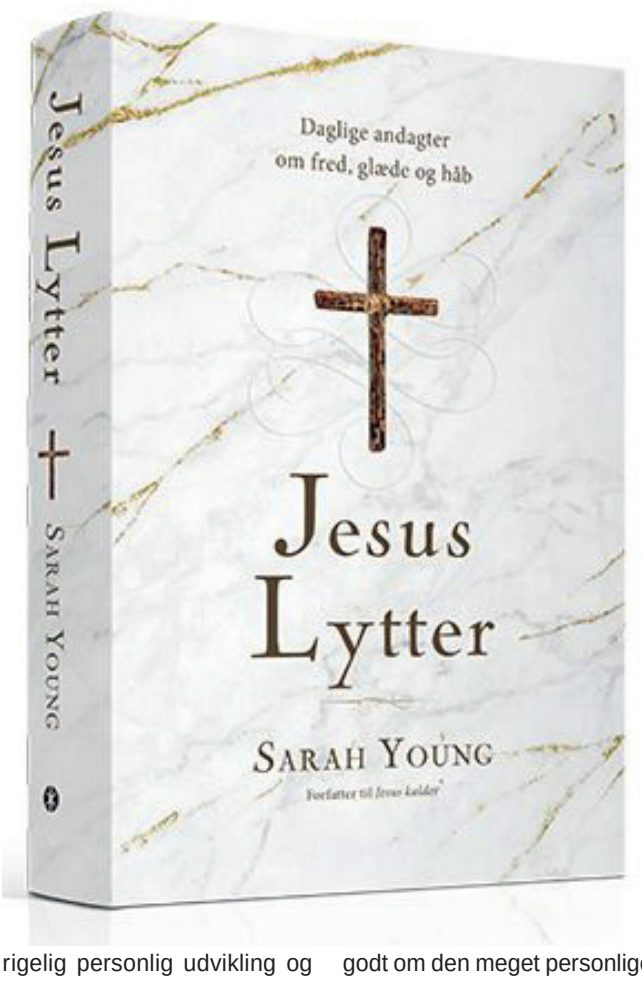

Sarah Youngs arbejde har udviklet sig meget og er blevet konceptualiseret, som kun amerikanerne kan gøre! "Jesus Lytter" er en del af en stor, lækker pakke, der kan tilgås på www.jesuscalling.com. Her er der podcasts, apps, merchandise, videoer og meget mere. Alt er funderet på principper og kultur fra Sarah Youngs skriverier. Jeg har hørt adskillige podcasts og får hver dag tilsendt et uddrag af en af hendes bøger i min indbakke. Det er alt sammen brugbart, relevant og opbyggeligt. Der er måske lidt rigelig personlig udvikling og almindelig populærvidenskab, men kan man leve med det, så er det udmærket at lytte til.

"Jesus Lytter" kan facilitere en god ramme for et dagligt møde med Gud, men husk at tage dig tid og find roen, for bogen er naturligvis ikke en mirakelkur. Jeg synes andagtsbogen er både god og relevant, men det kræver, at man synes godt om den meget personlige stil. Bogen og hele konceptet bag kan blive et godt og vigtigt redskab til at have fællesskab med Gud.

Sarah Young: Jesus Lytter
199 kr. 404 sider
Forlaget Scandinavia

FÅ HJÆLP OG INSPIRATION TIL TROSLIVET

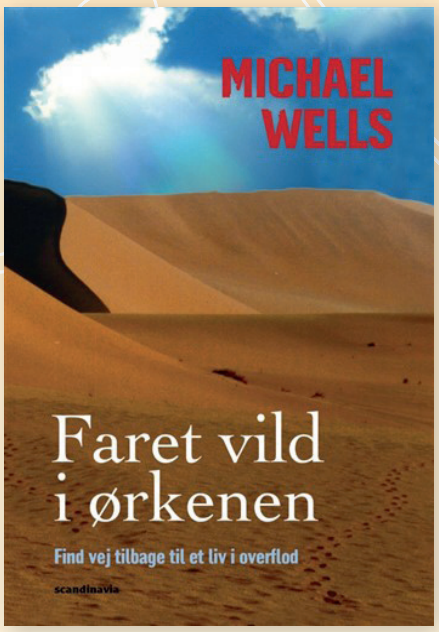

Faret vild i ørkenen

Denne bog er IKKE endnu en patentløsning på, hvordan man får det kristne liv til at fungere - tværtimod!

Michael Wells ved nemlig udmærket godt, at vi mennesker er ude af stand til at forbedre os selv - det behøver han bare at gå til sit eget liv for at konstatere! Men lige så afmægtige vi selv er, lige så mægtig er Gud. Vi evner ikke at leve det kristne liv, men Gud kan leve det gennem os.

Derfor er bogens undertitel "Find vejen tilbage til et liv i overflod", for vejen til et liv i overflod er altid en vej tilbage til erkendelsen af vores egen magtesløshed og troen på Guds kraft og nåde.

Indbundet. 224 sider. 199 kr.

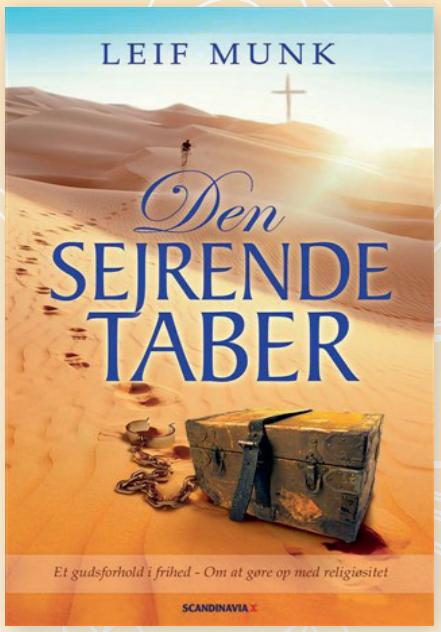

Den sejrende taber

Bogen belyser en stor del af de grundlæggende spørgsmål omkring den kristne tro.

Den er ikke først og fremmest dogmatisk, men snarere forkyndelse til erfaring af den rigdom, frihed og glæde, som Jesus gav sine disciple løfte om. Leif Munk ønsker at åbenbare forsoningens rækkevidde og Guds kærligheds dyb på en sådan måde, at mennesker, midt i livets kampe og i erkendelse af den menneskelige ufuldkommenhed, vover at tro på, at det, som Jesus gjorde, var 100 procent nok for tiden her og for evigheden siden.

Det er nemlig kærlighedens frigørende evangelium, der ligger forfatteren på hjertet.

Indbundet. 183 sider. 199 kr.

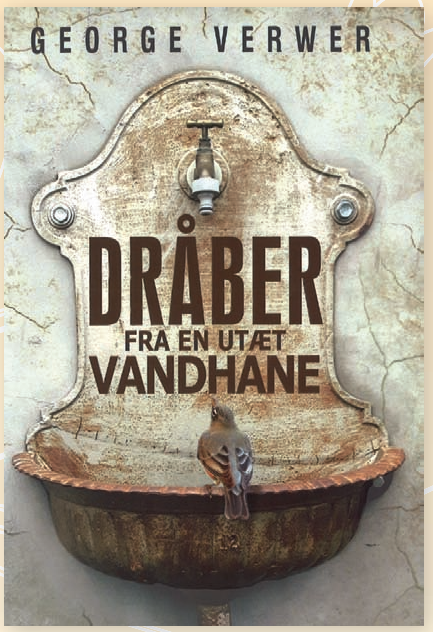

Dråber fra en utæt vandhane

Grundlægger af OM George Verwer deler egne personlige fiaskoer og ser på, hvordan Gud arbejder gennem rodede situationer.

Læs med, når denne troens mand forklarer, at selv om alt, hvad vi rører ved, har sine svagheder og fejl, så arbejder Gud gennem vores faldne natur og menneskelighed. Mysteriet over dem alle er ifølge George, hvordan Gud bliver ved med at gøre vidunderlige ting midt i det hele. Læs Dråber fra en utæt vandhane, og glæd dig over, hvad vores store Gud gør, og hvordan vi kan være en del af hans værk.

Indbundet. 128 sider. 149 kr.

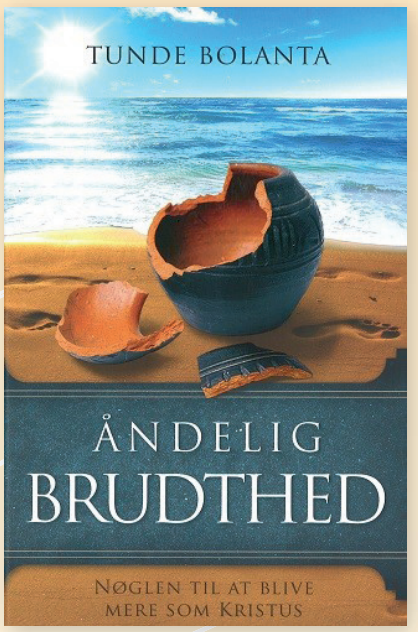

Åndelig brudthed

Vi kan tage imod frelsen på et øjeblik, men at blive Kristus lig kræver en proces, som forudsætter, at vi lærer at dø fra vores kødelige natur.

Tunde Bolanta beskriver her, hvordan denne udvikling finder sted i personer fra Bibelen, såvel som andre troende, der har gjort en forskel i deres generation. Det er ikke en tung og tyk bog, der tager flere uger at læse. Den er nærmere en frisk, åndelig vitaminindsprøjtning af et brugbart bibelsk budskab. Den opfordrer os til at gå tilbage til Bibelens virkelige lære - frem for blot at bruge Bibelen som en selvhjælpsmanual til personlig udvikling.

Indbundet. 122 sider. 179 kr.

NYHED!

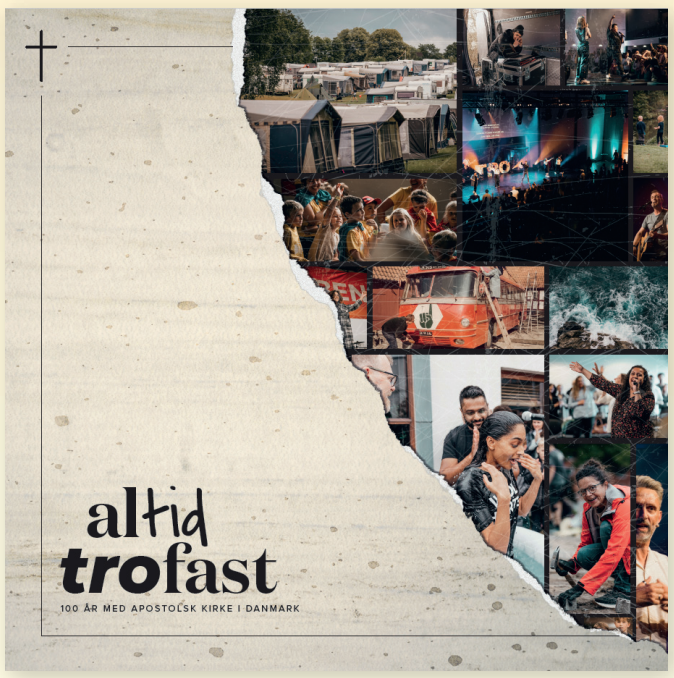

Altid Trofast - 100 år med Apostolsk Kirke i Danmark

Flot *coffee table book* fyldt med billeder, historiefortælling og personlige historier fra Apostolsk Kirke de sidste 100 år, men især de sidste 20 år.

Læs om lokale kirker, der er fulde af musik, tro, mission og omsorg. Og læs de inspirerende livsfortællinger fra dem, der har valgt en lokal apostolsk kirke som sit hjem. Hør om helbredelser, nyfunden tro og et liv, der er blevet forvandlet. Alt sammen fordi Gud er … altid trofast!
Størrelse 21 × 21 × 3 cm. Pris: 329 kr.

TILBUD!



199,-

TILBUD: TO FOR ÉN*

Køb bogen 'Mama Heidi - Afrikas Moder Teresa' og få 'Drevet af kærlighed' gratis med (værdi 179 kr.).

Heidi Baker er blevet kaldt "Afrikas Moder Teresa", fordi hun har taget sig af tusindvis af forladte og misbrugte børn i Mozambique. Få indsigt i og kommentarer til Heidi og Roland Bakers indsats blandt fattige i det krigshærgede land Mozambique gennem organisationen Iris Global Ministries, hvor de har oplevet de utroligste ting.

**Tilbud gælder så længe lager haves*



79,-

Kristendom og Kulturkamp

Bogen fortæller om en kulturkamp, hvor det er selve kristendommens fremtid for ikke kun den enkelte kristne danskers tro, men også kristendommen som en grundlæggende kulturfaktor og etisk rettesnor i den vestlige verden, der står på spil. 420 sider.

Af Bent Honoré og Søren Harslund.

Normalt 299 - nu kun kr. 79,-

Se mere og bestil på Hosianna.dk

Møder & Arrangementer

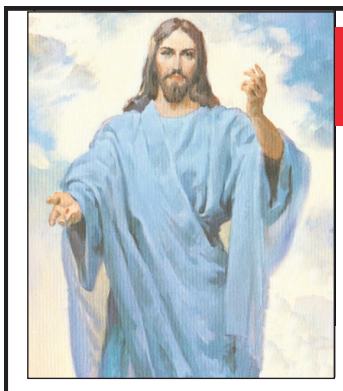

Velkommen i PERLEPORTEN

i Pinsekirken NYT HÅB Damhus Boulevard 28, Rødovre

til Helligåndens aften

HVER SØNDAG AFTEN kl. 19.00

Bus 21 holder udenfor - gratis kaffebord kl. 18.30

Dansk Gospelsang og musik - Bibelord - Tilbedelse
Forbøn for frelse - Åndsdåb og syges helbredelse

Kom og hør

Preben Westh taler

- Søndag 25. August 2024 Kl. 10:30
- SOZO Gospel Kor synger

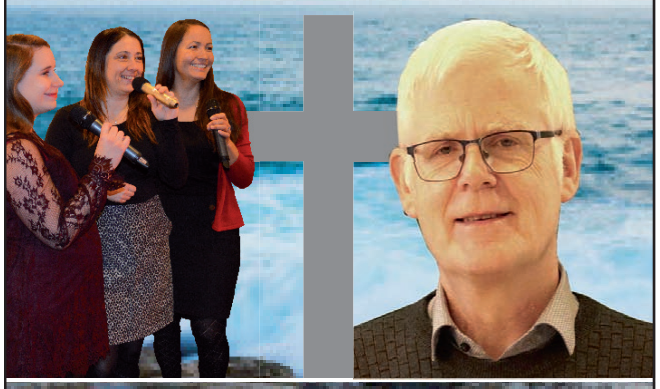

www.Nyt-Haab.dk
Tlf. 71 95 79 17
Damhus Boulevard 28
2610 Rødovre

PINSEKIRKEN
NYT HÅB

Lovsang og bedemøde hver Onsdag kl 18:30
Alle er velkommen!

Barnetro

En konference om børn og voksne og tro

En inspirationsdag for børnekirke-, teen-, og ungdomsledere. For kirke- og kulturmedarbejdere og alle andre, der interesserer sig for, hvordan tro kan vokse hos os.

Familie og børnepræst

Rachel Turner

i Horsens Frikirke
Fredag 27.9.2024



HORSENS FRIKIRKE



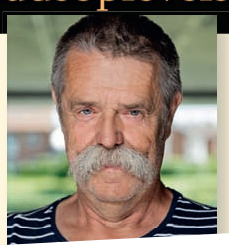

På Facebookgruppen
GUDSOPLEVELSER
kan du se og høre fortællinger fra mennesker, der har oplevet Gud i hverdagen.

Produceret af
Per Bracher

Bibellærer og foredragsholder

Aftal et møde med Anne Manning-Pedersen, en velerfaren bibellærer, teolog, bibelsk rådgiver og coach, som har været i Danmark siden 2017 og taler både engelsk og dansk.
I 2023 talte hun 33 forskellige steder i Danmark og Norge.
Hun har mere end 25 års erfaring som kirkeplanter og lederskabs-træner. Hun har rejst i 14 lande og arbejdet tværkirkeligt med børn, unge, kvinder, mænd, ægtepar og ledere.
Find Anne på YouTube ved at søge på Anne Manning-Pedersen.
Hjemmeside: www.annemanning.dk
Kontakt på mail: info@annemanning.dk
Mobil: 51 48 44 44



Udlejning

Bed&Breakfast oven på Udfordringen i Christiansfeld

Bo på Det Gamle Posthus i Jernbanegade 1 i verdensarvsbyen Christiansfeld 15 km syd for Kolding. 1 værelse med dobbeltseng eller 2 senge på 1. sal med adgang til køkken og bad. Kun 400 kr. pr. døgn.
Morgenmad kan evt. købes i Café Morgenstjernen i samme bygning.



Bestil hos Margit: mobil 40 31 02 50

Overnatning Bornholm

**I Aakirkeby i landlige omgivelser tilbydes rummeligt dobbeltværelse med adgang til fællesfaciliteter.
Pr. døgn kr. 400/250.
Ekstra opredning mulig.
Kontakt for flere oplysninger og booking tlf. 6169 5460.**



Få dagens gratis bibeludfordring!

Hvis du har lyst til at få et dagligt bibelord til inspiration sendt, så gå ind på hjemmesiden **udfordringen.dk** og tilmeld dig via ikonet "Dagens Udfordring" ca. midt på hjemmesiden. Det er gratis og uden nogen forpligtelser.

Erhverv



Find din nærmeste
Mission Afrika Genbrug på
missionafrika.dk/genbrug

MISSION AFRIKA Genbrug

Besøg vores web-shop på Hosianna.dk

Find gaven til:
- brudeparret
- bryllupsdagen
- fødselsdagen
- jubilæet
… og meget mere!



Udfordringens webshop
Hosianna.dk / Bøger / Film / Musik

Udfordringen,
Jernbanegade 1
6070 Christiansfeld,
tlf.: 74562202

Annoncer:
- tlf. 2681 7718
Mail: annoncer@udfordringen.dk

Se oversigt over priser og deadlines her:
Udfordringen.dk/Annoncer

Erhverv

AXELTEK
Industri Elektronik

Reperation af frekvensomformere og Cnc-drev

Nørresundby 25 21 31 67

Genbrugsbyg.dk®

Salg af brugte byggematerialer 20 62 81 58



nettolager
ekstra plads til alle

Ring hele døgnet - 70 230 255
Kuvertkundeservice@nettolager.dk

Annoncér i Udfordringen
– og vær med til at støtte den kristne avis.

Missionsoplevelser i bogklubben

I den kommende weekend får medlemmer af Udfordringens bogklub en bog om danske oplevelser på missionsmarken. Der udsendes to forskellige bøger: *"Egons Bog - En bornholmsk fiskerdrengs dramatiske liv i Afrika" af Egon Falk og "Med Grønland i hjertet" af Gudrun Toldam.*

Egons Bog

I *Egons Bog* fortæller Egon Falk om sit og hustruen Hannahs dramatiske liv som missionærer i Afrika, hvor Egon har prædiket for tusinder af mennesker. Men fortællingen starter i en fiskerfamilie på Bornholm, hvor han voksede op som en trodsig og vanskelig dreng. På et tidspunkt smed faderen ham ud, fordi han var så strid. Men Egon fortrød sin opførsel og bad om tilgivelse. Og det var ét af de afgørende valg, som ledte ham ind i den store tjeneste senere i livet. Et andet vigtigt valg var Hannah, som har bakket ham op livet igennem. Et tredje valg var at vove sig ud i et usikkert liv som missionær uden støtte nok og med primitive omgivelser, børn på kostskole og andre afsavn.

I år kan Egon og Hannah fejre 50-års jubilæum for arbejdet i New Life Outreach, som deres organisation hedder. Et arbejde, som har båret stor høst, og som er lykkedes i samarbejde med en masse medarbejdere og alle de mennesker, som trofast har støttet tjenesten gennem alle årene.

Med Grønland i hjertet

I den anden bog *"Med Grønland i hjertet"* fortæller Gudrun Toldam om sit liv og sin tjeneste som kvinde. Bogen giver ikke blot et meget personligt indblik i et spændende liv i kristen tjeneste, men også fra en barndom i 50'erne og 60'ernes Danmark, hvor velstanden afløste fattigdommen for mange.

Gudrun voksede ikke op i en kristen familie, men en kristen veninde i barndommen plantede de første trosfrø i Gudruns hjerte. Da hun som ung studerede i Nyborg, inviterede en anden veninde hende med i kirke, og det blev begyndelsen på Gudruns liv med Jesus. Sidenhen mødte hun Dan Toldam, de blev gift og oplevede begge et kald til Grønland.

En stor del af bogen handler naturligvis om oplevelserne på Grønland og det helt anderledes liv deroppe. Dengang var det meget småt, hvad der kom ud af missionsarbejdet – især på grund af de store problemer med druk og incest, som plagede mange grønlandske familier. Det var ofte dramatisk, og vi får gennem bogen indblik i nogle grønlænderes skæbner.



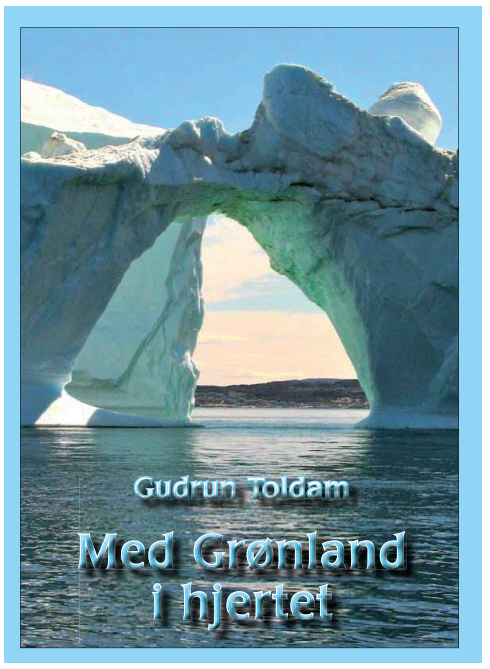

Gudrun beskriver også, hvordan hun og Dan senere i livet vendte tilbage til Grønland og oplevede det gennembrud, der skete efter at de forskellige frikirker var gået sammen og havde dannet den grønlandske frikirke.

Fordelingen af de to titler er vilkårlig. Vil man gerne have begge titler, kan man, så længe lager haves, som medlem af bogklubben købe bøgerne til bogklubpris 50 kr. + forsendelse (normalpris 198 kr.)

Bogklubben

Fire gange om året udsender Udfordringens Bogklub en bog til alle klubbens medlemmer.

Det koster kun 200 kr. om året at være medlem af bogklubben. Det vil sige, at du som medlem får fire bøger til kun 50 kr. stykket - og endda inklusiv porto.

For at være medlem af Udfordringens Bogklub skal du være abonnent på Udfordringen og have adresse i Danmark.

Hvis du tilmelder dig, vil du modtage en bog sammen med din avis fire gange årligt.

Sammen med avisen for uge 35 får medlemmer af bogklubben en bog om missionsoplevelser i henholdsvis Afrika og Grønland. To meget forskellige liv og tjenester, men begge båret af mennesker med hjerte for mission og et ønske om at følge Guds kald i deres liv.

Tilmelding inden tirsdag

Hvis du tilmelder dig på udfordringen.dk/bogklub inden tirsdag d. 20. august kl. 12, vil du allerede modtage næste bog sammen med avisen i den efterfølgende weekend.

Husk at indbetale 200 kr. til MobilePay nr. 225016 – eller konto 7040-000 2115631 – *mrk. bogklub*, efter at du har tilmeldt dig via kontaktformularen på hjemmesiden.

Lisbeth Thomsen, kulturredaktør

Bogholder
– til arbejdsgiverforening i vækst

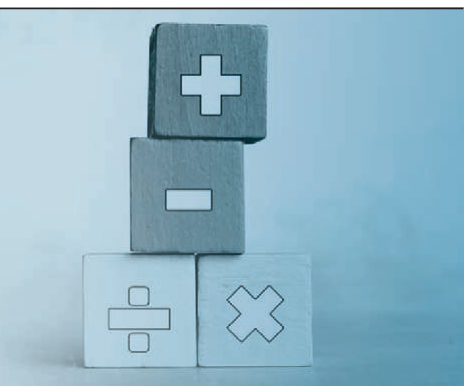

Vi kan tilbyde:
- gode arbejdsforhold og et godt samarbejdsklima i en værdibåret organisation
- et uformelt, humoristisk arbejdsmiljø præget af et positivt kristent livs- og menneskesyn
- et meningsfyldt arbejde, hvor du kan gøre en forskel for vores medlemmer

Opgaver:
Dine opgaver kommer til at bestå i daglig bogføring, betaling af kreditorer, momsafstemning, udarbejdelse af budgetter og årsregnskaber samt lønadministration.

Vi forventer at du:
- har en relevant uddannelse inden for regnskab og økonomi
- har kendskab til Dynamics 365 Business Central
- har gode kommunikationsevner
- er positiv og tillidsvækkende
- er serviceminded og fleksibel
- har gode samarbejdsevner

Ansættelse
Stillingen er på 37 timer pr. uge med fleksibel arbejdstid. Du skal samarbejde med dygtige kollegaer, der er dedikerede til at yde den bedste rådgivning til godt 1.400 medlemsvirksomheder.

Vi mener, at alle mennesker har lige stor værdi og har krav på at blive mødt med tillid, respekt og oprigtig interesse.

Du bliver ansat i KAH, der er en hovedorganisation for Arbejdsgiverforeningen KA og KA Pleje. Se mere på ka.dk og kapleje.dk.

Vi ser frem til at høre fra dig. Upload din ansøgning vedlagt CV og anden relevant dokumentation på ka.dk/ledigestillinger. Referencer, der kan kontaktes, bedes angivet.

Evt. spørgsmål kan rettes til direktør Karsten Høgild på mail karsten@ka.dk eller tlf. 82 132 101.

Tiltrædelse: 1. november 2024
Ansøgningsfrist: 1. september 2024

KA HOVEDORGANISATION
- PLADS TIL SELVSTÆNDIGE TANKER
HOVEDORG.
Alsvej 7, DK-8940 Randers SV
Tlf.: 82 132 132
www.ka.dk

Product Manager
Collectaz søger en engageret Product Manager

Om jobbet:
Du indgår i forskellige produktteams, hvor du i samarbejde med udvikler:
- Omsætter kunde- og markedsbehov til funktionalitet
- Udarbejder løsningsdesign og tilbud
- Prioriterer opgaver og medvirker ved udarbejdelse af roadmap for Collect

Derudover deltager du i kundesupport og vedligeholdelse af brugermanual. Du får ansvar for planlægning og afholdelse af brugerkurser.

Om dig:
- Erfaring med Collect eller andre CRM-systemer, projektledelse og Office365 vil være en fordel
- Stærk arbejdskapacitet og god service
- Analytisk og proaktiv
- Engageret, initiativrig og struktureret
- God til at planlægge og følge opgaver til døre
- Trives med nye udfordringer og nysgerrig på ny viden

Om os:
Collectaz udvikler og supporterer CRM-løsninger til NGO'er, indsamlings- og medlemsorganisationer. Vi er i dag 5 medarbejdere.
Vi prioriterer at være en arbejdsplads, hvor vi som mennesker trives og har adgang til løbende at udvikle os.

Arbejdssted: Haraldsvej 60 C, 1., 8960 Randers SØ
(tæt på motorvejsafkørsel Randers Syd).

Flere oplysninger: Se mere om jobbet, vores forventninger til dig og om ansøgningsprocessen på **collectaz.dk/product-manager**

Ansøgningsfrist: Søndag den 1. september 2024.

COLLECTAZ Indsamling fra A til Z

Løs ugens kryds og tværs - og vind et gavekort!

Træn hjernecellerne – og vind måske et gavekort!

Vinder i kryds & tværs i uge 32:

Carsten Overgaard Nielsen
8920 Randers NV

Kodeord: *Plakatkunst*

Du kan også vinde et gavekort på 150 kr. til Hosianna.dk, hvis du finder kodeordet i denne uge ved at sammensætte de bogstaver, der står i felterne med tal.

Skriv kodeordet og send det sammen med dit navn og din adresse til mail@udfordringen.dk eller til Udfordringen, Jernbanegade 1, 6070 Christiansfeld.

Kodeordet skal være Udfordringen i hænde senest tirsdag den 27.8. Vinderen får direkte besked og offentliggøres her på siden den 1.9.

Obs! Du kan IKKE benytte Udfordringens portofri kupon til at indsende koden.

Blandt de indsendte løsninger trækkes hver uge lod om et gavekort på 150 kr. til Hosianna.dk, vælg mellem bøger, cd'er og film.

Kryds og tværsen leveres af bureauet Kehlet Aps, Varde.

God fornøjelse!





						SARKAS-MEN	SPÆNDT	MYREBO	SPISEN	SY	ASIATER	ORD	KREBS-DYR							
				EVENTYR	1															
				MILLEN-NIUM																
				SKIBS-DELEN						MASSE / SPILLE-MÆRKE										
				CELLE-SYRE				INDE-HAVERE / VIA												
RUM / GERNING			INDGANG / ORGAN	PRÆSTER / UDVIDE		2						FRED / LILLE HEST				ØRKEN-LUNDEN / REDSKAB		KÆRTEG-NES		
HAVDYR	3						STÆVNE-MØDER / BLÆSER			4			GRÆSK BOGSTAV / MÅLER							
KRYD-DERI								TONE / GRINE			HÆRGE / BUNDLØS									
LUXEM-BOURG		GODT / RINGE				KØKKEN-MASKINER / MONARK										RØG / BLOD-SUGERE	5			
PUKLE				MOBILEN / NEDBØR		6				UMO-DERNE			HILSEN / BUSK						TILTALE	
SAVNE														EGNET / BANDE-LEDER						
49			AVIND / KONTRA								SVØB / SMULE									
SMØRE-MIDDEL			7		VOKAL / BETALE						BUNDTET					8		FORBRY-DER		
LET				FN (ENG.) / KLEMTE							FØRST I DAG		MUNDT-LIG / GUDINDE							
RETNING		LEDT / FORBIL-LEDE				9					SILDE				STEDORD / PÅ DET PUNKT					
DRIK						DESTO					3,1415.. / VÆSEN			TÅGE / FORDÆR-VET						
LØFTE			GADER / GRØN					BØJE / ANTAL	ÆGFOR-MET	I SPIDSEN / SELE										
RUMÆNSK MØNT				LÆGEN / SOM									ANNO / LILLE SLURK			SPANIEN / ULMEDE				
RIGER						SNUE / DRYSSES					BEDÅ-RENDE / BLADE				10					
HJORTE					FORSTÅ / KORTBOG			REGION / GANG		11		BEVIS / TAVST			BESKYT-TELSE / LOVLIG					



							KRAFT / VEDBEND			BLADE / DYRET										
				STYR / TRÅDTE			12		TRØSTET / MADE				RETNING / DITTO						STOF	
														HÅR-MIDDEL / FØLGE						
				ODIN OG CO.							SUMP / NODE									
				SIDST I SATS		INHABIL				13			ARBEJDE-DE HÅRDT							

Find flere end 1.000 varer på Hosianna.dk

Bøger, film, musik, m.m.

Abonnenter får 5 pct. rabat.



Giv et abonnement i gave!

Et abonnement på Udfordringen er en gave som varer længe!
- Med den trykte avis har man også adgang til alle artikler på nettet.

Bestil pr. mail på abonnement@udfordringen.dk eller ring på tlf. 7456 2202.



Kan vi stadigvæk have tillid til hinanden?

De to præster Johnny Hansen og Jürgen Galonska fra Citykirken i Aarhus har taget hul på en ny sæson med podcasten 'Genovervejet'.



Hansen og Galonska tager i podcasten 'Genovervejet' forskellige emner op. Har man et forslag til emne, kan det sendes til: mail@genovervejet.dk

I udsendelsen fra 12. august taler de om social tillid: Kan vi stadigvæk have tillid til hinanden? Vi lever i en verden med fakenews, begrænsninger af ytringsfriheden og Artificial Intelligence … Hvem kan vi stole på, og hvordan bevarer vi vores tillidsfulde tilgang til og med hinanden?

Danskerne er kendt for at være et folk med et høj niveau af tillid til både myndigheder og vores medmennesker. Men har coronatiden og dokumentarserien Den Sorte Svane på TV2 rykket ved det? Hvad gør den til tider hårde tone på sociale medier ved os? Og hvad siger Bibelen om vores tilgang til andre mennesker?

Find podcasten 'Genovervejet' via Udfordringen.dk/podcast eller der, hvor du normalt lytter til podcast.

Udvalgte programmer om tro / Kristne TV-kanaler

DR1

Søndag 18/8
10.00 Sommergudstjeneste
Gudstjeneste fra Københavns Domkirke. Liturg og prædikant er sognepræst Eva-Maria Schwarz. Gudstjenesten transmitteres via fastmonterede kameraer i kirken.

DR2

Lørdag 25/8
18.50 Før Søndagen
De danske salmer er en uudtømmelige kulturskat. I "Før søndagen" fortolker kendte danskere og DR's ensembler den danske salmeskat i ord og musik - én salme ad gangen. I aften tager skuespilleren Johanne Louise Schmidt fat på salmen "Du som går ud fra den levende Gud".

KR/TV i DK

Se kristent tv døgnet rundt her:
1. I hele landet på dit tv med en KKR tv-boks. Bestilles på www.kkr.dk / seerklubben@kkr-tv.dk eller tlf/sms: 35 31 00 57.
2. I hovedstadsområdet med stue-, tag- eller fællesantenne (DVB-T2) hele døgnet.
3. På computer, tablet eller mobil: www.kkr.dk.
Programoversigt på: kkr.dk

FGP-TV

FGP-Huset, Nygade 17,
3782 Klemensker, Tlf. 40870533
Mail: post@FGP.dk
Udsendelserne kan ses på FGP-TVs hjemmeside www.FGP.dk (Menupunkt: FGP-TVs IT-kanal)
Derudover minimum fire gange ugentlig på GospelChannel. Blandt andet onsdage kl. 19.00 og lørdage kl. 11.30. GospelChannel er en gratis kanal på bl.a. CanalDigital.

GOD TV

Tlf. 98 90 91 50
Email: info.scandinavia@god.tv
GOD TV kan ses overalt. Download en app til iPhone, iPad eller Android eller se www.god.tv, hvor der findes 20 web kanaler 24/7.
GOD Channel kan også ses 24/7 via parabol: ASTRA 4A 5º Ø Frekvens: 11.996 GHz, Polarisation: H, Symbol Rate: 27,500 Symbol/s: FEC: ¾.
Kan også modtages fra Hotbird 13° øst og Eurobird 28,5° øst. Indgår i TV-pakken hos MoreTv. Findes i mange bredbånds- og kabelnet.

More 2 life TV

Regionalt TV i MUX 1. Kanal Nord: Mandag - tirsdag 8:30, onsdag 23:00, torsdag 21:00, lørdag 10:00, søndag 11:00. Kanal Øst: Mandag - torsdag 8:30, lørdag 11:30, søndag 15:00.
Kanal Hovedstaden: Tirsdag 11:00, onsdag 15:30, torsdag 11:00, fredag 05:00.

Loveworld TV

Kanal ASTRA 2a, 2b, 2d 28,2 grader E= øst. Engelsk kanal. Undervisning og helbredelsesudsendelser. Ekstra parabol muligvis nødvendig. Program og yderligere info.: www.loveworldtv.co.uk/

Airport UCB TV

Sender på regionale digitale net
www.ucb.dk/ucbtv.htm
Hovedstaden (Airport TV)
Mandag 07.30-08.00, torsdag 05.30-06.00, søndag 08.30-09.00, søndag 15.30-16.00.

Revelation

Kanal ASTRA 2a, 2b, 2d - 28,2 grader E= øst. Engelsk kanal. Undervisning / forbøn for syge. Ekstra parabol muligvis nødvendig. Program og teknisk support: www.revelationtv.com

SAT-7

Fire tv-kanaler som kan ses på Appen SAT-7 Plus:
• SAT-7 ARABIC (for familier på arabisk)
• SAT-7 KIDS (for børn på arabisk)
• SAT-7 PARS (for persisktalende seere i primært Iran, Afghanistan og Tadsjikistan)
• SAT-7 TÜRK (for tyrkisktalende seere i primært Tyrkiet og Aserbajdsjan)
Se mere på www.sat7.org og facebook.com/SAT7Network

Andre kanaler

På Thor 1º vest:
Vision Norge, Gospel Channel
Fr. 11247 Pol V Sr 24500 Fec 7/8.
På Astra 1 19,2o øst: Bibel TV Fr. 10832 Pol H SR 22000 Fec 5/6.
Astra 2 28,5o øst:
TBN Europe Revelation

MoreTV

Danmarks billigste TV-udbyder. MoreTV tilbyder i deres grundpakke med 39 kanaler også seks kristne tv-kanaler:
*** KKRtv** - Københavns Kristne TV har siden 1984 produceret tv ud fra et kristent livssyn.
*** GODTV** - international kristen TV kanal.
*** NRBTV** - Amerikansk kristen nyhedskanal, som også har debatprogrammer i kristent perspektiv.
*** Visjon Norge** - en norsk kristen tv-station, der blev lanceret i 2003 som den første skandinaviske kristne tv-kanal 24 timer i døgnet.
*** Vision Sverige** - en søsterkanal til den norske Visjon Norge. Begyndte at sende 2015.
*** Kanal 10 Norge** - klassisk kristen undervisning.
Se mere på: www.moretv.dk

Tysksproget TV

Tysksprogede TV-Kanaler med satellitmodtagelse: Canal Digital: Via Astra modtages bibeltv.de og hopechannel.de.
Hopechannel.de:
Onsdag kl. 13.00 og kl. 19.30.
Torsdag kl. 16.00.
Fredag kl. 10.00 og kl. 20.15.
Lørdag kl. 9.15.
Die Bibel-Das Leben - en kristen gæst fortæller i interview om sin "vandring", produceret af den tyske Adventistkirke.
Bibeltv.de: Tirsdage kl. 22.00 - 22.30: ICEJ - Faszination Israel med Gottfried Buhler.
BibelTv er en afdeling af Evangeliums Rundfunk, som udsendes fra Wetzlar.
Hope Media (Stimme der Hoffnung) = Hope Channel udsendes fra Alsbach-Hähnlein i Sydtyskland.

Web-tv

GOD TV: www.god.tv
DKNET.TV www.dknet.tv
TBN - Trinity Broadcasting Network: www.tbn.org



Morgenandagten

Du kan se og høre den direkte radiotransmission af Morgenandagten fra Vor Frue Kirke i København. Morgenandagten sendes mandag til lørdag kl. 08.05-08.25 på DR2 og DR P2. Morgenandagten varetages på skift af kirkens præster.

Radio - faste ugentlige programmer om tro på P1

Søndag 18/8
06.03 Kampen om historien: Hizbollah - Israels fjende
En åben krig mellem Hizbollah og ærkefjenden Israel synes at nærme sig - og med enorme konsekvenser for hele Mellemøsten. Hizbollah er et produkt af den libanesiske borgerkrig i 1980'erne og den iranske revolution i 1979. Men hvad kæmper de for? Hvordan ser deres verdensbillede ud? Og hvordan forstår de deres egen historiske rolle? Det er nogle af spørgsmålene i denne uges "Kampen om historien", hvor Adam Holm taler med postdoc og forsker i etniske og sekteriske konflikter i Mellemøsten, Anne Kirstine Rønn. Redaktør: Thomas Vinther Larsen. (Genudsendelse fra tirsdag).
(Sendes også mandag 5.03).

08.05 Pilgrim - Dansk kirke i Sydslesvig
De danske menigheder i Sydslesvig er en rygrad i det danske mindretal. Men hvad sker der, når mindretallet forandrer sig og får flere medlemmer med ren tysk baggrund? Præsterne Alena Strelow, Birgitte Thun og Hans Eiler Hammer deler deres erfaringer fra kirkelivet i Sydslesvig.
(Sendes også 4.03).

09.05 Bibelen Leth fortalt
Forfatter Kristian Leth mener, at Bibelen er verdens vigtigste bog. Journalist Lauge Hendriksen læser de hellige skrifter for første gang. Sammen forsøger de at besvare spørgsmålet: Kan vi overhovedet forstå os selv og det samfund, vi lever i, hvis ikke vi forstår Bibelen? Tilrettelæggelse og klip: Kristian Leth og Lauge Hendriksen.

10.03 Gudstjenesten fra Sions Kirke. Københavns stift. 12. søndag efter Trinitatis
Prædikant: Mette Kathrine Grosbøll.
Salmer:
DDS 4: Giv mig Gud en salmetunge.
DDS 386: Den mægtige finder vi ikke.
DDS 292: Kærligheds og sandheds Ånd.
Nr. i 100 salmer: 872: Vi synger for dig.
DDS 396: Min mund og mit hjerte.
Vært: Katarina Lewkovitch.

11.03 Hvad ville Jesus have sagt?:
Vi vil allesammen gerne gøre vores bedste. Men det er ikke altid, vi ved, hvad det bedste er. Og hvem spørger vi, når vi er i tvivl? Hvad med at spørge det, ifølge kristendommen, mest perfekte menneske? Jesus. Hvad ville han have sagt til dig i den situation, du står i? Hvad ville Jesus have sagt: for dig, der elsker Jesus, dig, der ikke ved, hvem Jesus er, og dig, der leder efter argumenter for, hvorfor vi overhovedet nogensinde har fundet på at lave radio om ham. Du kan altid skrive dine spørgsmål til Jesus@dr.dk.
Vært: Iben Maria Zeuthen.

Lørdag 24/8
15.03 Ditlev og dæmonerne
Hvorfor findes det onde og dæmoniske udenfor og indeni os mennesker? Det spørgsmål undersøger præst og forfatter Kristian Ditlev Jensen i denne programserie sammen med sin medvært Christoffer Emil Bruun og en række gæster. Med afsæt i Kristian Ditlev Jensens personlige oplevelser dykker værterne ned i nogle af livets mørke skyggesider.

Søndag 25/8
10.03 Gudstjenesten fra Gråbrødre Klosterkirke, Viborg stift. 13. søndag efter Trinitatis
Prædikant: Steen Hedemann Andreassen.
Salmer:
DDS 675: Gud, vi er i gode hænder.
DDS 369: Du, som gir os liv og gør os glade.
DDS 260: Du satte dig selv i de nederstes sted.
DDS 613: Herre, du vandrer forsoningens vej.
DDS 598: O Gud, du ved og kender.



Find podcasts på Udfordringen.dk

På Udfordringen.dk/podcast/ finder du forskellige podcasts om tro, Jesus og kristendom.

De mange podcasts udgives af forskellige kirker, organisationer og private udgivere.

Lyt fx til 'Havet vi svømmer i' - en podcast fra Laundry, hvor to unge værter, Christian Meiner og Daniel Roed, forholder sig til ungdomskulturens udfordringer.

Info. om podcast kan sendes til: redaktion@udfordringen.dk

Kristen lokalradio

Radio Ådalen

Egen antenne: Opsund: 96.4 MHz | Lønborg: 107.1 MHz
Fællesantenne
Skjern: 97.0 MHz samt netradio: www.radio-aadalen.dk

København

Rhema Radio

Morgenradio fra 06.00 til 10.00 på 106.3 FM. Lørdag kl. 06.00 til 13.00
Søndag kl. 06.00 til 21.00 på 106,3 FM. Natradio fra 00.00 til 06.00 på 103.4 FM
UCB Media på nettet 24/7: ucb.dk

Lumi Radio Aalborg

Sender prædikener, bibelundervisning, mødereportager og musikudsendelser med kristen musik 33 timer om ugen: lumiradio.dk, facebook.com/lumiradio. FM 92.2 MHz, 106.5 MHz, 107.4 MHz

Nordsjællands Kristne Radio & Radio KUR

Egen antenne: FM 92,8 MHz
Stofa net: 96,8 MHz
Netradio og podcast
Radio KUR (Kristen Ungdomsradio): Sender via egen YouTube kanal og via Facebook
www.nkradio.dk

Radio fri-born.dk

Pinsekirken Bornholm, Sagavej 5, Rønne sender internet-radio 24 timer i døgnet. Kan høres på mobil, iPad eller PC ved at hente den globale lydstreaming-tjeneste TuneIns radio-app i PLAY og APP-Store. Når appen er installeret, søg efter fri-born.

Norea Radio Danmark

Webradio - http://norea.dk

Send oplysning om kristen lokalradio til: redaktion@udfordringen.dk





Da podcastvært Frederik Dirks Gottlieb var gæst, handlede samtalen om angst, bekymring, Gud og dæmoner.

Journalist og teolog Iben Thranholm er programvært.

Podcasten "Giv Gud en chance" udkommer hver anden onsdag. Den findes både på Apple Podcast og Spotify, og det er gratis at abonnere på podcasten.

Lyt til Udfordringens Podcast - udfordringen.dk/podcast

MUSIK TJEK

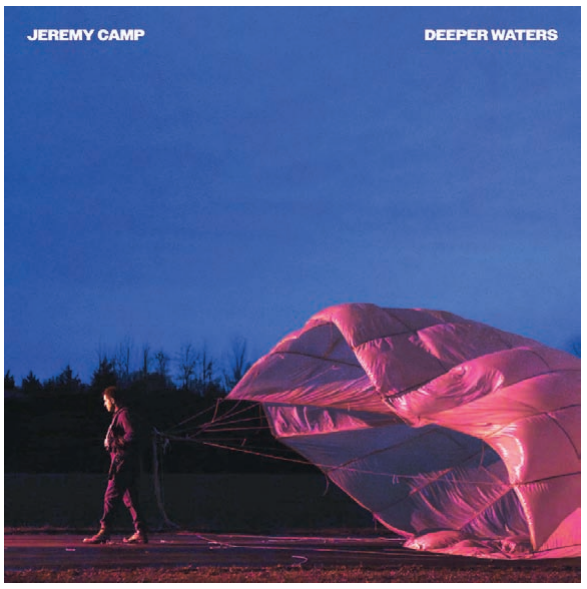

Kunstner: Jeremy Camp - **Titel:** Deeper Waters - **Genre:** Pop/rock - **Download:** itunes.dk - **Pris:** 89,00 kr.

Fede sange

Jeremy Camp er på banen igen med dybdegående sange, der rykker.

Jeremy Camp er en erfaren artist med mange album bag sig. Mit første kendskab til ham var filmen "I Still Believe", der omhandlede, hvordan han på tragisk vis mistede sin kone pga. kræft. I filmen blev Jeremy spillet af KJ Apa (kendt fra serien RiverDale). Dette album er det første, jeg hører med Camp, og der er ingen slinger i valsen rent musikalsk. Teksterne har dybde, og musikken er iørefaldende.

På sangene med gang i giver han associationer til Imagine Dragons. På de stille sange er der ligheder med Casting Crowns.

Der er mange gode sange. Jeg kan bedst lide dem med lidt fut i.

Åbnings- og titelsangen Deeper Waters skyder pladen godt igang. Den handler om ikke at gemme sig i skyggerne, men at der må komme liv i vores døde knogler.

Den tredje sang No Survivors er også rigtig god. Tekstmæssigt handler den om, at vores ego og stolthed må dø. Musikalsk set er den fed.

Possible er en mid-tempo sang og muligvis pladens bedste. Alting er muligt, når vi har med Gud at gøre. Den sidder lige i skabet musikalsk, og Jeremys stemme har en god nerve.

Den fjerde sang These Days gentages som sang nr. 13, hvor den bliver en duet med Franni Rae, som for nyligt trådte ud af familiebandet We The Kingdom. Deres stemmer lyder godt sammen, og sangen virker umiddelbart bedre som duet.

Den stille sang Need To Be Near har en tekst, der sikkert vil udfordre mange. Pointen er, at vi ikke behøver svar på vores spørgsmål, eller at problemerne løses. Det eneste, der betyder noget, er at være i Guds nærvær.

For musikinteresserede kan jeg nævne, at Jeremy ikke på nogen måde er i familie med den anden kristne sanger Steve Camp. Det er rent tilfældigt, at de har samme efternavn.

Mark Bracher

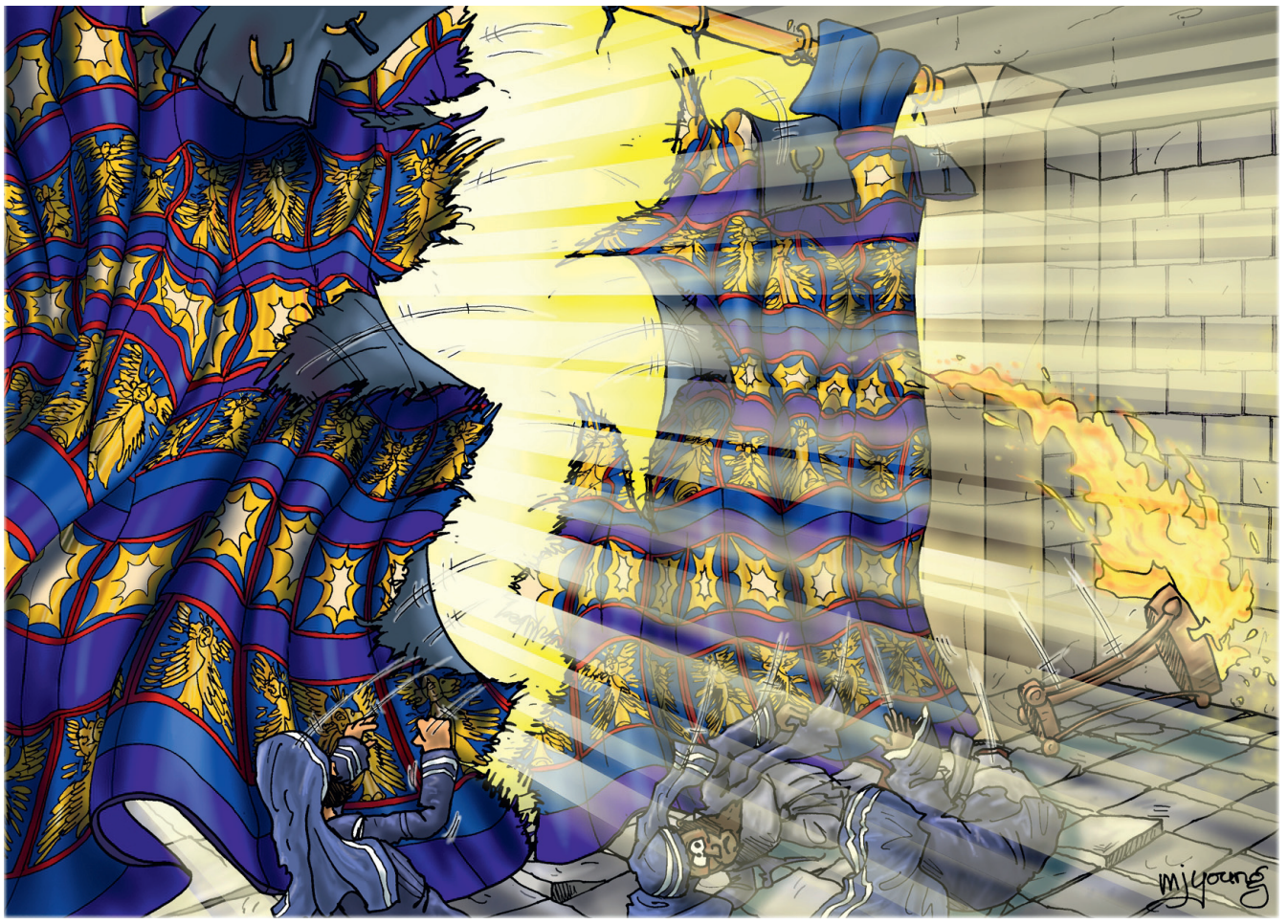

Idet Jesus døde blev forhænget foran indgangen til det allerhelligste rum i templet flænget i to dele fra øverst til nederst.

Forhænget blev flænget oppefra da Jesus døde

"På vejen derud traf de på en mand fra Kyrene. Han hed Simon. Ham tvang de til at bære Jesu kors. De gik hen til det sted, som kaldes Golgata (det betyder "Hovedskalsstedet"). Her ville soldaterne give Jesus lidt vin med et bedøvelsesmiddel i, men da han havde smagt på det, ville han ikke drikke det.

De naglede ham til korset og gav sig derefter til at rafle om hans tøj. Nogle satte sig ned for at holde vagt, mens andre anbragte et skilt på korset over hans hoved med anklagen imod ham. Der stod: "Det her er Jesus, jødernes konge". Derefter blev to forbrydere korsfæstet, og deres kors blev rejst på hver sin side af Jesus.

Folk, der kom forbi, rystede på hovedet og hånede ham: "Det var dig, der ville rive templet ned og bygge det op igen inden tre dage. Red nu dig selv, hvis du er Guds Søn! Kom ned fra korset!"

Også ypperstepræsterne, de skriftlærde og de øvrige ledere hånede Jesus: "Den er god med ham!" sagde de. "Andre har han reddet, men sig selv kan han ikke redde! Og han skulle være Israels konge? Lad ham nu tage og stige ned fra korset, så skal vi nok tro på ham! Han siger, at han stoler på Gud, og at han er Guds Søn. Så burde Gud også komme og redde ham!"

Han blev også hånet af de to forbrydere, som var korsfæstet ved siden af ham.

Jesus dør

Ved tolvtiden blev der mørkt over hele landet, og mørket varede til klokken tre. Klokken tre råbte Jesus højt: "Eli, Eli! Lema sabaktani?" Det betyder: "Min Gud! Min Gud! Hvorfor har du forladt mig?"

Soldaterne, som stod vagt, forstod ikke, hvad han sagde, men nogle mente, han kaldte på Elias. En af dem løb hurtigt hen for at hente en svamp og hældte billig, sur vin på den. Derefter anbragte han svampen på en stang og holdt den op til Jesus for at han kunne drikke. De andre sagde: "Lad os se, om Elias kommer og redder ham."

Da udstødte Jesus igen et højt råb og udåndede.

I det samme blev forhænget foran indgangen til det allerhelligste rum i templet flænget i to dele fra øverst til nederst. Der kom et jordskælv, så nogle klipper revnede, og der blev åben adgang til adskillige gravkamre. Mange af de gudfrygtige menneskers døde legemer blev levende. De kom ud af deres grave, og da Jesus senere var opstået fra de døde, gik de ind til Jerusalem, hvor de blev set af mange mennesker.

Da officeren og soldaterne, som holdt vagt ved Jesus, så jordskælvet og alt det andet, der skete, blev de skrækslagne og råbte: "Den mand var virkelig en gudesøn!"

Mange kvinder stod på afstand og iagttog det hele. Det var dem, der havde fulgt Jesus fra Galilæa for at sørge for hans fornødenheder. Blandt dem var Maria Magdalene og den Maria, som var mor til Jakob og Josef, samt Zebedæussønnernes mor."

(Matt. 27, 27-56)

Tegningerne er Martin Young's Bible Cartoons. Teksten er fra Bibelen på hverdagsdansk.

REVERENDFUN.COM COPYRIGHT BIBLE GATEWAY



- Jeg har udgivet en hel bog med de allerbedste af vores kirkeblade fra i år!

BØGER OM SUNDE GRÆNSER FOR HELE FAMILIEN
- Af psykologerne Cloud og Townsend



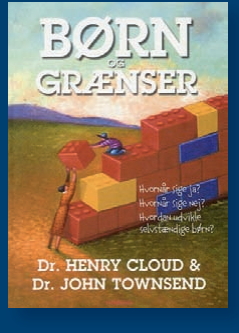



Ægteskab & grænser - 199 kr.
Om at fremme kærligheden, dyrke den, udvikle den og reparere den

Børn & grænser - 199 kr.
Hvordan sætte sunde grænser for vores børn

Hvor går grænsen? TILBUD! 39 kr.
Om balancen mellem ja og nej

FIND MANGE FLERE TITLER OG BESTIL PÅ HOSIANNA.DK





Billedet til venstre: Den serbiske tennisspiller Novak Djokovic, der er ortodoks kristen, fremviste sit kors ved OL i Paris. Efter at have vundet OL- guld i Paris faldt han på knæ og takkede Gud for sejren. (Instagram)

Til højre ses Fijis OL-team, som sang en fælles lovsang til Jesus baseret på Ordspr. 3,5-6: "Stol på Herren, så vil han lede dig". (YouTube)

"Jesus Kristus er min første prioritet"

Med lovsang, tegnsprog og udtalelser har mange kristne atleter vist deres tro ved dette års OL.

Mens kristne verden over har udtrykt forargelse over det, de opfattede som hån mod kristendommen under åbningsceremonien for De Olympiske Lege i Paris, har mange kristne atleter brugt deres synlighed til at pege på Jesus.

Muligheden for at vise sin tro har nemlig været tilstede, selv om der var flere hensyn at tage, ikke mindst for de franske atleter.

De franske OL-atleter var afskåret fra at vise religiøse symboler, mens de repræsenterede Frankrig på grund af landets sekularismeprincip, skrev Christian Post.

Derimod insisterede Den Internationale Olympiske Komité på, at atleterne i Paris kunne repræsentere sig selv, deres tro og deres land.

"For den olympiske landsby gælder IOC-reglerne, så der er ingen restriktioner mod at bære hijab eller anden religiøs eller kulturel påklædning," sagde en talsmand for IOC til Reuters.

Kreative vidnesbyrd

Og denne frihed har mange kristne OL-deltagere benyttet sig af på hver deres måde med ord og tegn, fra den brasilianske teenager Rayssa Leal til den 37-årige Novak Djoovic.

Her nævner vi blot nogle af de mange kristne atleter, der på forskellig vis har bekendt deres tro under OL.

Fijis OL-team sang en fælles lovsang baseret på teksten fra Ordspr. 3,5-6: "Stol på Herren, så vil han lede dig". Teksten til sangen "*Mo Ravi Vei Jisu*" handler om at stole på Jesus og følge ham.

Tennistjernen Novak Djoovic fremviste sit kors.

Den 27-årige svømmer Katie Ledecky kunne rejse hjem fra OL med fire medaljer.

Hun giver Gud æren for at have holdt hende fast i troen gennem hele sin succesfulde karriere både i og udenfor poolen. Ledecky har slået adskillige rekorder til dato og er den bedste kvindesvømmer i verden. Hun har syv individuelle olympiske guldmedaljer og 14 individuelle langbane-verdenstitler.

Efter OL i Rio 2016 fortalte Ledecky, hvor meget hendes tro betyder for hende:

"Min tro giver mig styrke gennem både træning og konkurrence – men også i skolen, med min familie og i hverdagen. Så selvom mine mål i poolen har ændret sig, forbliver min tro noget, der er konsekvent og noget, jeg altid kan stole på."

Den 25-årige hækkeløber Sydney McLaughlin-Levrone fra USA har slået verdensrekorden hele seks gange. Hun vandt OL-Guld for anden gang i træk, da hun var hurtigst i mål på 400 meter hækkeøb. Bagefter gav hun Gud æren for sin bedrift:

"Jeg ærer Gud i alt, hvad jeg gør. Han har givet mig en gave. Han har givet mig en drivkraft til bare at ville fortsætte med at forbedre mig selv," sagde hun under et pressemøde.

"Jeg har en platform, og jeg vil bruge den til at herliggøre ham. Så hver gang, jeg træder ind på banen, er det altid med denne bøn: 'Gud lad mig være et redskab, hvorigennem du bliver herliggjort,' uanset hvad resultatet er.

Det handler om, hvordan jeg opfører mig, ikke kun hvordan jeg præsterer. Hvad jeg har i Kristus er langt større end, hvad jeg har eller ikke har i livet – ja, større end en OL-medalje, udtalte Sydney McLaughlin-Levrone

Bodil + Eilis



"Alt formår jeg i ham, som giver mig kraft"

Surferen Gabriel Medina fra Brasilien har på Instagram delt et ikonisk billede fra OL med teksten fra Filipperbrevet 4,13: "Alt formår jeg i ham, som giver mig kraft".

Gabriel Medina vandt bronze ved mændenes surfkonkurrence på Stillehavsøen Tahiti.



Foto: X.com

Sang om Jesu nåde

Den tyske kuglestøder Yemisi Ogunleye, der er halvt nigerianer, vandt overraskende guld med sit sidste kast på nøjagtig 20 meter. Derefter sang hun om Jesus.

På et efterfølgende pressemøde sagde Yemisi Ogunleye: "Bøn er min kilde til styrke og fred. Jeg bad – det er min kilde til styrke og fred. Jeg sagde til mig selv: nu er øjeblikket inde – jeg har allerede fået sølvet, men jeg vil ikke være tilfreds med det. Gud har givet mig en fred, som ikke er af denne verden."

Derefter overraskede Yemisi Ogunleye journalisterne ved at synge om Jesus Kristus: "Jeg lever i dag alene på grund af hans nåde," sang Yemisi Ogunleye.



(YouTube)

Teenager viste Joh. 14,6 med tegnsprog:

Jesus sagde: "Jeg er Vejen, Sandheden og Livet"

"Jesus er Vejen og Sandheden og Livet," fortalte den 16-årige brasilianske skateboarder Rayssa Leal på tegnsprog efter at have vundet bronzemedaljen i kvindernes street skateboarding-finale ved OL i Paris.

Det fremgår af en video delt på X af Dom Lucre, skriver Christian Post. Rayssa Leal blev Brasiliens yngste OL-vinder i 2021, da hun som 13-årig vandt sølv i street-skateboard. I år fik den katolske teenager den næsthøjeste score i finalen, nemlig 92,88 - hvilket var nok til at sikre hende tredjepladsen på podiet.



Foto: YouTube

Jesus er første prioritet

"Jeg kan leve uden at svømme og uden at vinde OL-medaljer, men jeg kan ikke leve uden Jesus Kristus. Han er min første prioritet."

Det fastslog den 23-årige svømmer Hunter Armstrong fra USA, der vandt både sølv og guld ved OL i Paris.

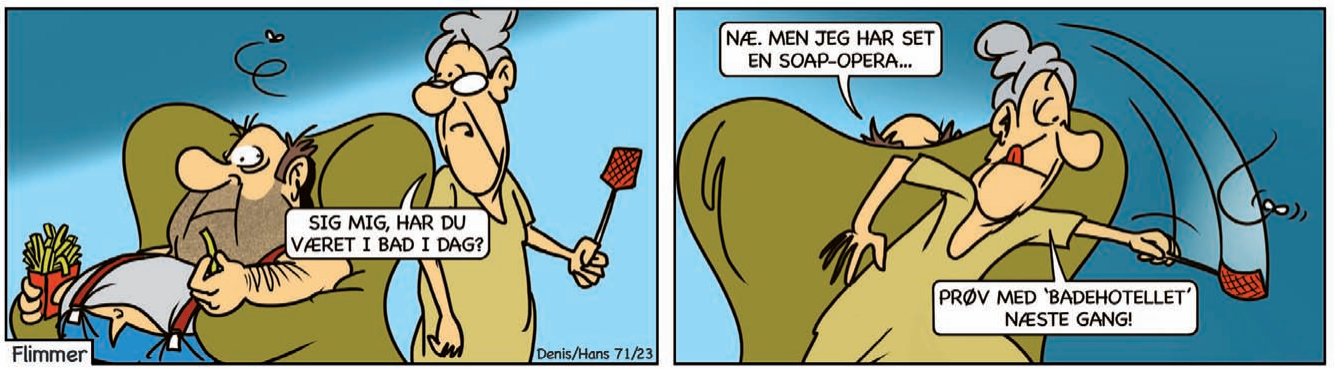

UNESCO hædrer brødremenigheder

Af Henri Nissen

I 1915 udnævnte UNESCO Christiansfeld til Verdensarvs-by, fordi Brødremenigheden i Sydjylland havde opført en by i 1773.



Kirken i brødremenighedsbyen Christiansfeld, som er på UNESCOs Verdensarvsliste.

Nu har den lille by fået følgeskab af tre brødremenighedsbyer i Herrnhut i Tyskland, Gracehill i Nordirland og Bethlehem i USA.

De fire byer er sammen udnævnt til et transnationalt "Moravian Church Settlements". (Brødremenigheds bosættelser/byer).

Det besluttede FN's kulturorganisation UNESCO på sit møde i New Delhi, Indien.

"Vi er stolte af, at Christiansfelds status som verdensarvssted nu udvides med tre andre brødremenighedsbyer," siger pastor Jørgen Bøytler fra Brødremenigheden. Han er samtidig generalsekretær for bevægelsen i hele verden.

"Udnævnelsen gør Christiansfeld til et internationalt verdensarvssted med fokus på Brødremenighedens virke i hele verden som den internationale menighed, den er."

Forfulgt og fornyet

Brødremenigheden i Polen og Tjekkiet har rødder helt tilbage til apostlene. I 1500-tallet blev den bekæmpet af den katolske kirke. Det skyldtes bl.a., at brødrene ville have lov til selv at uddele nadver på gårdene. Men striden handlede også om, hvor vidt Bibelen stod over kirkens lære og ledelse.

Det førte bl.a. til, at den teologiske professor Jan Huus blev brændt på bålet, fordi han ikke ville underordne sig.

I 1700-tallet flygtede en del af brødrebevægelsen til det lutherske Saksen i Tyskland, hvor den unge grev Zinzendorf tillod dem at bygge en by på sin jord. Denne første by, Herrnhut, er en af de fire byer, som nu er kommet på verdensarvslisten.

Den 13. august 1727 oplevede beboerne i Herrnhut en fornyelse ved Helligånden. Og fra det tidspunkt regner den *fornyede* Brødremenighed sin fødselsdag, som hvert år fejres med et "kærlighedsmåltid" - en nadver med rosinboller og krydret te.

Fornyelsen førte til en stor begejstring for at komme ud til selv de værste steder i verden med det kristne evangelium.

De rejste bl.a. til de dansk vestindiske øer og til Grønland. Desuden blev der grundlagt husfællesskaber og hele byer mange steder.

Borgmesteren er stolt

Det var et godt samarbejde mellem Brødremenigheden, Kolding Kommune og Slots- og Kulturstyrelsen, der førte til, at Christiansfeld blev optaget på Verdensarvslisten i juli 2015.

Det blev bl.a. markeret med Dronning Margrethes besøg.

"Som borgmester i Kolding Kommune glæder jeg mig over, at alt det arbejde, der gennem årene er lagt i Christiansfeld, nu belønnes med udvidelsen af Christiansfelds verdensarvsstatus," siger borgmester Knud Erik Langhoff, Kolding.

Nyudnævnelsen markeres i Bethlehem i Pennsylvania i USA i oktober og i Christiansfeld i november.

Udfordringen har siden 1988 haft redaktion og administration i Christiansfeld.

I Udfordringens hus findes også den kristne Café Morgenstjernen, som besøges af mange kulturturister.

Prøv Udfordringen uforpligtende

Jeg vil gerne prøve den kristne ugeavis Udfordringen gratis i to måneder. Derefter får jeg et girokort for den kommende periode, som jeg kun betaler, hvis jeg vil fortsætte.

Jeg bestiller (sæt kryds): ☐ **2 måneders GRATIS prøve-abonnement***
☐ **½ år for kun 459 kr. eller** ☐ **et helt år for 745 kr.**

Navn: _____

Adresse: _____

Postnr. _____ By: _____

Tlf.: _____ E-mail: _____

PS: Du kan også bestille på **mail@udfordringen.dk** - eller på hjemmesiden **udfordringen.dk/bestil**

***Gratis prøve-abonnement gælder kun i Danmark**

POST
Sendes ufrankeret
Modtageren
betaler portoen

Udfordringen
+++ 24849 +++
7993 Sydjylland-Fyn USF B

(34/2024)

KLUMME

Tak til Mr. Swing King

Mandag eftermiddag.
E20 sydgående retning.
Afkørsel 34 – Bjæverskov.

Det er lige der, jeg får mit Gnags-gennembrud. Det er helt præcist ordene fra sangen "Mr. Swing King", der rammer mig som lyn fra en klar himmel og får mig til at misse afkørselen og gør, at jeg kommer halsende ind ad døren til det foredrag, jeg er på vej til.

Jeg kan stadig ikke få ordene ud af hovedet:
"Når alting snerper sammen og bliver cool og cash
Når alt bliver business og noget for noget
Så væk mig med jeg ved ikke hvad
Kammerat men vi finder på det".

Jeg var på det tidspunkt en travl efterskoleforstander. Der var altid noget, der skulle klares, et møde, jeg skulle til, vigtige mennesker at mødes med. Jeg måtte konstant opdatere mig på ny viden. Øge mine kompetencer og knytte nye forretningsforbindelser. Hele tiden måtte jeg spørge mig selv, om den ene eller anden aktivitet kunne betale sig. Ville jeg kunne øge værdien af mit arbejde, hvis jeg netværkede med den ene eller den anden? Var det den rette investering af min tid?

Vi har lært, at værdi eller kapital kan være andet end cool cash. At kende mennesker har "værdi", og denne værditænkning kryber let ind under huden på os, og der sker en kommercialisering af ikke bare vores sprog, men af hele vores tankegang.

Jeg ved godt, at man skal "kunne regne den ud" her i livet, men det er stadig vigtigere at være én, man kan regne med. Vi må insistere på et menneskeliv, hvor vi ikke gør livet til en kold kalkule, hver gang vi tænker, om noget er "godt givet ud".

"Kærligheden kan ikke regne", skriver Kierkegaard i Kjerligheden Gjerninger. Ægte kærlighed er ikke fokuseret på, om det er en god forretning at gøre dette eller hint.

I vores smålighed husker vi på, om det er vores eller ægtefællens tur til at gå med hunden, eller det er naboen, vi skylder en tjeneste, eller om vi har noget til gode. Vi er i fare for, at vi ikke gør bare vores privatøkonomi, men hele vores liv op i, om der er "balance" i forholdet til det, vi giver ud, og det, der kommer ind.

Kærlighedens, ja kristendommens matematiske regnestykke, ser helt anderledes ud end alle andre økonomiske regneregler. Her er det nemlig sådan, at jo mere du giver, jo mere får du, og jo mere du beholder, jo mere mister du.



Af Jesper Oehlenschlæger
Udviklingsdirektør, Samfonden

Bestil tema-avisen om nærdøds-oplevelser til uddeling

Pris v/ 1 stk. 5,-
pris v/ 100 stk. 3,-
pris v/ 500 stk. 2,-
+porto kun 35,-

