# Udfordringen

... hele kirkens ugeavis

Søndag den 15. december 2024 * Uge 51 * * Årgang 52


*"Jeg fandt dine ord og slugte dem;*
*dine ord blev til fryd for mig*
*og til hjertets glæde."*
*(Jer. 15, 16)*



Krista Korsholm har skrevet en bog til unge om Bibelens idioter

**Side 3**



En særlig oplevelse har givet julen en speciel betydning for Mariasøstrene

**Side 14-15**



Stor usikkerhed om fremtiden for kristne i Syrien efter Assads fald

**Side 7 og 11**

## Torben Callesen fra GospelFamily har skrevet intet mindre fem julemusicals - han brænder for Gospel og vil have det ud til flere



**Side 12-13**


**Farlige for fjenden - af Olof Edsinger**




En spændende og grundig bog af den svenske teolog Olof Edsinger om, hvordan kristne kan vinde den åndelige kamp, vi alle står i.

228,-

Hosianna.dk
Udfordringens bøger & musik

**Hans plan og min skrøbelighed**




Med Juda fra Bibelen som eksempel viser Line Nielsen, hvordan Guds store plan er at sætte os fri fra vores omstændigheder, så vi kan være med i hans forunderlige plan!
Velegnet til studiekredse.
100 sider

98,-

Hosianna.dk
Udfordringens bøger & musik



# Teolog og missionær Jørgen Bernhard 85 år

**Den 8. december kunne Jørgen Bernhard fra Helsinge fejre sin 85 års fødselsdag.**



*Jørgen Bernhard*

Efter teologisk kandidateksamen fra Københavns Universitet i 1973 blev Jørgen Bernhard og hustruen Hjørdis antaget som missionærer til Etiopien for Luthersk Mission. I juli 1974 blev ægteparret ved en udsendelsesfest på LMH udsendt sammen med deres fire børn til Etiopien.

I den lutherske Mekane Yesus-kirke fungerede Jørgen Bernhard både som bibelskolelærer, evangelist og præst.

Efter hjemkomsten til Danmark var Jørgen Bernhard fra 1978-88 leder af LMs Missionsskole i Hillerød. Senere, i 1998-2006, var han igen sammen med Hjørdis udsendt til Etiopien, hvor han underviste evangelister.

I Danmark har Jørgen Bernhardt været med til at oprette friskolen Johannesskolen i Hillerød. Han har desuden siddet i bestyrelsen for "Ordet og Israel" og været medredaktør af Luthersk Missions tidsskrift "Budskabet".

Som pensionister har både Jørgen og Hjørdis blandt andet været aktive i "Ordet og Israels" diakonale arbejde blandt fattige i Jerusalem. Her har parret haft stor glæde af deres amharisk-kundskaber, da mange af de fattige jøder i Israel netop kommer fra Etiopien.

*Bodil*

# Ny IM-missionær på Djursland

**Den 1. januar begynder Joachim D. Berthelsen som ny missionær i Indre Mission med base i Rønde på Djursland, skriver Indre Mission på hjemmesiden.**



Den 34-årige Joachim er tidligere skolelærer, og trivedes med det, men så fik han et kald, og: "Når Jesus kalder, må man svare," siger Joachim D. Berthelsen. Han bor nu i missionshuset i Rønde sammen med sin ægtefælle og deres lille dreng, og han udtaler til IM, at han først kom til tro for nogle få år siden.

"Jeg flyttede til Rønde fra Aarhus, fordi jeg fandt en bolig her gennem en forbindelse på nettet. Jeg havde ikke noget kendskab til Indre Mission, kun de fordomme man hører," fortæller den nye missionær på IM's hjemmeside.

*Bodil*

**Udfordringen**

Udfordringen er en **selvejende** fælleskirkelig ugeavis med stof fra både **frikirker og folkekirken.** Avisen finansieres af abonnementer og annoncer og er **uafhængig** af såvel kirker som organisationer. - 2024: Årgang 52. Medlem af avisernes organisation Danske Medier. ISSN nr. 0902-5693



Simon Thidemann, Lisbeth Thomsen, Bodil Lanting, Erik Damm, Henriet. Pallesen, Troels Hertzum
Eilis Jokszies, Henrik Engedal, Anne Manning, Kirsten Krog, Lisbeth Jepsen, Iben Thranholm

**Tlf: 74 56 22 02. Postadresse:** Jernbanegade 1, 6070 Christiansfeld.
**Redaktion@udfordringen.dk**
Simon Thidemann (ansv.hav.), Lisbeth Thomsen, Bodil Lanting, Eilis Jokszies, Anne Manning-Pedersen, Kirsten Krog m.fl.
**Korrektur**: Ingolf Becker.
**Brevkasseredaktører:** Anne Manning-Pedersen og Poul Henning Krog.
**Ung@udfordringen.dk**: Henrik Engedal
**Annoncer@udfordringen.dk:**
Erik Damm og Lisbeth Thomsen
**Abonnement@udfordringen.dk**
Troels Hertzum
**Bogsalg@udfordringen.dk**
**Bogholderi@udfordringen.dk**
Henriette Pallesen
**Hjemmesider:** udfordringen.dk
hosianna.dk (bøger, musik, film)
udf.nu (for unge).
**Revision:** Redmark, Århus.
**Tryk:** Jysk Fynske Medier.
Medl. af Danske Medier. ISSN 0902-5693
**DMO** oplagskontrol for 2024: 4.727

Ugens profil: Tune Jacobson

# Veteran udgiver single med "Soldatens Bøn"

***Tune Jacobson har været udsendt til Irak og har været soldaterhjemsleder i både Holstebro og Kosovo, hvor man ofte bad Soldatens bøn.***



*Tune Jacobson var behandler i en ambulance, da en deling danske soldater i Irak blev ramt af en vejsidebombe og en blev dræbt.*

*Af Bodil Lanting*

**Tune Jacobson har sat musik til Soldatens bøn, og hendes single udkom den 6. december. Nu kan Soldatens bøn høres på diverse streamingtjenester.**



*Tune Jacobson er nu musiker og foredragsholder – samt kirke-kulturmedarbejder i Kristkirken i Kolding.*

I 2004-2006 var Tune Jacobson soldat ved Det Danske Artilleri Regiment i Varde, hvor hun blev uddannet konstabel og senere var udsendt til Irak på Hold 6 som 1. behandler på en af forsvarets ambulancer.

## Vejsidebomben

I Irak var Tune Jacobson helt tæt på tragedien, da en dansk soldat mistede livet.

"Under min udsendelse på Hold 6 i Irak mistede vi den første danske soldat ved en vejsidebombe. Jeg var 1. behandler på en ambulance og var med ude på stedet. De oplevelser sidder stadig dybt i mig, og netop derfor er Soldatens bøn så kraftfuld.

Én linje i bønnen, som særligt rørte mig, handler om at bede for sine befalingsmænd. Det var ikke altid, at forholdet til dem var gnidningsfrit – men netop dét gav bønnen endnu større vægt. For de bar et stort ansvar, som jeg lærte at respektere gennem bønnen," fortæller hun i forbindelse med udgivelsen af singlen.

## Soldatermissionen

På sogneaften.dk fortæller Tune Jacobson om sit liv og sine forskellige foredrag.

"Jeg har i flere omgange været ansat i KFUMs Soldatermission på deres soldaterhjem i både ind- og udland som medarbejder og senere som leder.

I ti år har jeg arbejdet ved Dansk Politi, hvoraf jeg de fleste år har arbejdet som tjenesteplanlægger ved Østjyllands Politi.

Jeg er sanger, sangskriver og dirigent og bevæger mig mest indenfor gospelgenren. I det østjyske har jeg flere gospelkor, som både afholder gospelgudstjenester og koncerter."

## Soldatens bøn

Om den nye single skriver Tune Jacobson:




*"Som veteran og tidligere udsendt til Irak kender jeg den bøn indgående," skriver Tune Jacobson, som allerede i 2014 skrev en melodi til teksten fra Den Danske Salmebog.*

"Soldatens bøn, som står bagerst i Den Danske Salmebog, har i de sidste ti år fået en særlig plads blandt danske soldater – både på soldaterhjemmene i Danmark og under missioner i udlandet.

Som veteran og tidligere udsendt til Irak kender jeg den bøn indgående. Jeg er også tidligere soldaterhjemsleder i Holstebro og Kosovo, hvor vi ofte bad den under vores aftenandagter. Den fik hurtigt stor betydning for mig.

Bønnen formulerer noget, som jeg – og mange andre soldater – kan have svært ved at sætte ord på. Den spænder fra hverdagsbønner for familie og kammerater til de tunge, svære anmodninger: som at bede om at vende hjem i live. En bøn, der desværre ikke altid blev opfyldt.

I 2014 skrev jeg en melodi til teksten, men det er først nu, jeg har fået muligheden for at udgive den."

# Faxe: Engageret plejehjemsformand stopper

**Inger Flindt, mangeårig bestyrelsesformand for Plejecentret Søndervang i Faxe, træder ved årsskiftet tilbage fra posten.**



*På billedet ses Inger Flindt og Jan-Gunnar Wold*

"Det er tid for mig at varetage andre opgaver, og da jeg i en årrække har ledet bestyrelsesarbejdet, har jeg ønsket, at der findes en afløser," udtaler Inger Flindt.

## Kristent plejehjem

Plejecentret Søndervang, der sammen med et tilsvarende center i Randers oprindeligt blev opført af Adventistkirken Danmark, har siden udviklet sig til en selvejende institution, som fortsat bygger på et kristent værdigrundlag og forholdet til Adventistkirken. Bestyrelsesarbejdet indebærer en kompleks opgavefordeling mellem institutionen, kommunen samt beboere og deres pårørende.

Inger Flindt har, i tæt samarbejde med centerleder Niclas Fuglø, navigeret i disse udfordringer med professionalisme og engagement. Hendes evne til at skabe balancerede løsninger og hendes personlige indsats har været uvurderlige for institutionens udvikling.

Efter mange års dedikeret indsats har Inger valgt at prioritere andre opgaver. Hendes afgang markerer afslutningen på en periode præget af god ledelse og et stort personligt engagement.

Jan-Gunnar Wold, mangeårigt medlem af bestyrelsen, har indvilget i midlertidigt at overtage formandsposten. Han udtrykker respekt for Ingers arbejde og er fortrøstningsfuld i forhold til at videreføre opgaverne i samarbejde med den øvrige bestyrelse, skriver Peter Larsen fra Adventistkirken.

*Red.*

# Forfatter og psykolog: "Der er så meget nåde i Bibelens levede liv"

***Psykolog Krista Korsholm Bojesen har skrevet en bog, der skal inspirere unge til at spejle sig i 'Bibelens største idioter' og forstå, at Guds nåde rummer de mest tabubelagte følelser og fejltrin. Der er nemlig langt mere nåde i Bibelens fortællinger end i de unges blik på sig selv og hinanden.***

*Af Malene Fenger-Grøndahl*




*"Spejl. Hvad Bibelens største idioter kan lære os i dag" er udgivet på Bibelselskabets Forlag, 2024.*

Peter betyder 'klippe', og i Det Nye Testamente kan vi læse, at Jesus udpeger ham som den person, kirken skal bygges på, og beder Peter om at vogte hans får. Men samme Peter har fejlet gang på gang, både før og efter Jesu død og opstandelse. Han er langt fra fejlfri, men tværtimod et spontant menneske, som i sin iver efter at gøre det rigtige alt for ofte gør det forkerte.

"En hvilken som helst HR-afdeling, der skulle rekruttere en leder til at bygge en organisation op, ville aldrig vælge en type som Peter. Han er nærmest utilregnelig og har et noget blakket cv. Selv en kirke ville næppe have ansat ham som præst i dag. Men Gud vælger netop ham," siger psykolog, forfatter og foredragsholder Krista Korsholm Bojesen.

Hun er aktuel med bogen "Spejl. Hvad Bibelens største idioter kan lære os i dag". En bog, som hun har skrevet med unge som målgruppe, men som alle mennesker, der ønsker at forstå sig selv og sine følelser bedre og finde et mere nådigt blik på sig selv, kan have gavn af. Bogen er struktureret i kapitler, der med en bestemt person fra Bibelen tematiserer bestemte følelser eller fænomener – fra det første kapitel om Hanna, hvor temaet er sårbarhed, over kapitler om bl.a. frygt, skam, tvivl, forandring og depression til det afsluttende kapitel om fejlbarlighed – med Peter i centrum.

"Peter er på en måde uden filter. Når Jesus spørger disciplene, hvem de siger, at han er, er det Peter, der spontant svarer: "Du er Kristus, Guds søn". Men det er også Peter, der ikke vil indse, at Jesus skal dø, så Jesus irettesætter ham og siger 'Satan, vig bag mig'. Det er Peter, der vil blive på forklarelsens bjerg, og det er Peter, der fornægter Jesus tre gange," siger Krista Korsholm Bojesen.

Hun fortsætter: "Alligevel er det ham, Jesus udvælger til at vogte sine får – vel vidende, at Peter ikke bliver perfekt. De andre disciple må irettesætte ham, når han kommer på afveje, fx da han ikke vil lukke de kristne ind i fællesskabet, som ikke er jøder."

## Realistisk psykologisk portræt

For Krista Korsholm Bojesen er det en vigtig pointe, at fortællingen om Peter og om mange andre bibelske figurer – både i Det Gamle og Det Nye Testamente – mere end at præsentere et ideal viser et realistisk billede af, hvordan mennesker føler og handler. Og trods deres fejl viser Gud nåde og giver dem igen og igen en ny chance.

"Rigtig mange af Bibelens fortællinger giver – trods den nogle gange meget fremmede kulturelle kontekst – et realistisk psykologisk portræt af mennesket. Det er i sig selv en pointe, fordi vi alle har brug for at føle os genkendt og spejle os i andre. Men derudover viser fortællingerne, at Guds kærlighed rummer os med hele vores menneskelighed. Der er en enorm nåde i Bibelens beskrivelse af livets kompleksitet," siger Krista Korsholm Bojesen.

Netop derfor har hun valgt at tage afsæt i bibelfortællinger i sin nye bog. Bibelen kan ganske enkelt virke som en modgift til de unges ofte ubarmhjertige blik på sig selv og hinanden.

"Unge er lynhurtige til at dømme, og idealerne er kæmpehøje. Det er en unådig kultur, og derfor er det bare så vigtigt, at der kommer noget nåde ind, noget forståelse af, hvad det vil sige at være menneske. Det er det, jeg prøver at gøre med bogen," siger hun.

I bogen bruger hun sig selv og sine egne erfaringer og henvender sig direkte til læseren. Hun gør tydeligt opmærksom på, at bogen er fuld af det, hun kalder 'gætterier'.

"Meget af det, jeg beskriver, er mine forestillinger om, hvad de bibelske personer har tænkt og følt, og hvad der har drevet dem til at handle, som de gør. Jeg forsøger at vise, hvordan Bibelen er vedkommende og relevant for mit liv og mine følelser, og så håber jeg, at læserne vil forsøge at gøre det samme – og en vigtig pointe er, at der ikke er noget facit," siger Krista Korsholm Bojesen.

## Find Bibelens største idioter

Hun har tidligere skrevet bogen "Skam", og med afsæt i den har hun holdt mange foredrag og undervist i sognegårde og på konfirmandhold. Hun oplever, at konfirmanderne ofte er meget søgende i forhold til at finde nogen at spejle sig i, men at de typisk opfatter Bibelen som en bog, der mere handler om idealer og moral end om nåde og accept af dem, som de er.

"Selvfølgelig er det også relevant at læse Bibelen som en bog, der siger noget om, hvordan Gud ønsker, at vi skal leve, og hvad idealet for vores liv er. Men jeg mener, at den del har fået for meget vægt, ikke mindst fordi de unge allerede har så mange krav til sig selv og føler sig presset fra mange sider," siger hun.

Hun leger tit en leg med konfirmanderne, hvor hun beder dem finde de største idioter i Bibelen.

"De undrer sig som regel, for de har ikke tænkt på Bibelens personer på den måde. Men når de kigger efter, opdager de, at der er masser af bibelske personer, som dummer sig og gør usympatiske ting, og som ikke bliver diskvalificerede fra at være med," siger hun.

Faktisk er der ifølge Krista Korsholm Bojesen så mange 'idioter' i Bibelen, at det var vanskeligt for hende at udvælge de 15 personer, der er med i bogen. Men nogle var hun helt sikker på, skulle være med. Det gælder bl.a. Gideon, kvinden med blødninger og kong David.



*Krista Korsholm har skrevet bogen 'Spejl' med unge som målgruppe, men håber, at alle mennesker, der ønsker at finde et mere nådigt blik på sig selv, kan få gavn af den.*

## Gud skælder ikke ud

Gideons historie, som fortælles i Dommerbogen i Det Gamle Testamente, handler om Gideon, der af Gud bliver udset til at lede folket i krig mod dets fjender. Men Gideon bliver bange. Flere gange er han ved at give op, men beder i stedet Gud om hjælp.

"Jeg tror, at vi alle oplever ting, hvor vi er bange og har lyst til at sige 'Gud, det her kan jeg ikke overskue'. Hvor vi ved, hvad der er rigtig at gøre, men er bange for, om vi kan klare det. Det fantastiske ved historien om Gideon er, at Gud ikke skælder Gideon ud, men hvisker til ham, hvordan han kan overvinde frygten," siger hun.

Historien om kvinden med blødninger, der fortælles i både Markus- og Lukasevangeliet, har Krista Korsholm Bojesen i sin bog givet overskriften "Desperation".

"Hun er så desperat for at få hjælp, at hun bryder alle normer og regler for god opførsel. Hun er uren, men trænger sig ind i menneskemængden og frem til Jesus. Smerten gør hende så enøjet, at hun mister blikket for de andres behov. Det er selvfølgelig ikke et ideal, men det er meget realistisk. Og det smukke er, at Jesus ikke straffer eller afviser hende, men kalder hende sin ven eller datter – afhængig af oversættelsen. Det holder jeg utrolig meget af," siger hun.

I Anden Samuelsbog i Det Gamle Testamente kan man læse historien om kong David og Urias. Kong David forelsker sig i den smukke Batseba, der er gift med soldaten Urias, og han gør hende gravid. For at få Batseba for sig selv og skjule, hvem faren til barnet er, forsøger David at få Urias til tage hjem fra fronten.

***"De undrer sig som regel, for de har ikke tænkt på Bibelens personer på den måde. Men når de kigger efter, opdager de, at der er masser af bibelske personer, som dummer sig og gør usympatiske ting, og som ikke bliver diskvalificerede fra at være med"***

Men Urias er en loyal soldat og vil ikke tage hjem på orlov, mens hans kammerater kæmper. I stedet sørger David for, at Urias bliver sat til at kæmpe i forreste linje, hvor han bliver slået ihjel.

"David bruger, hvad han har i sin magt, for at skjule, hvad han har gjort. Fordi hans magt er stor, bliver hans handling så ekstrem. Men alle mennesker kender til at ville gøre næsten hvad som helst for at skjule en handling, de skammer sig over," siger Krista Korsholm Bojesen.

## Gå videre med frimodighed

Hendes håb er, at bogen vil blive læst af unge og blive brugt i kirkerne – og gerne inspirere menigheder og kirkelige ledere til at overveje, hvor rummeligt et fællesskab der er i kirken.

"Hvem ville ansætte en David i dag? Eller rumme kvinden med blødninger? Vi må turde se på de eksempler, Gud har givet os. Det er eksempler, som har hjulpet mig de gange i mit liv, hvor jeg har dummet mig mest. Så har jeg kunnet sige til mig selv: 'Krista, hvis du har indrømmet din fejl og prøvet at gøre det godt igen, må du godt rette ryggen og gå videre – og du må gøre det med frimodighed'. Det budskab kunne jeg godt tænke mig, at de unge fik – ikke mindst fra kirken," siger hun.

COMPOUNDERS

**MW Compounders er en dansk børsnoteret investeringsforening. Foreningen har investeret i 20-30 globale compounder-aktier.**

**Læs mere på vores hjemmeside: www.mwcompounders.dk**

**Kontaktpersoner:**
**Johannes Møller: 61 31 64 85 Dan Wejse: 26 83 37 44**

KLUMME

# Tillykke til Folkekirkens nye menighedsrådsmedlemmer

## – *Folket skal med på banen.*

De nye medlemmer tiltrådte 1. søndag i advent. Håber, de vil bede og sætte frivillighed (nådegaver) på dagsordenen.

Lad mig begynde med et minde fra Kvaglund Kirke: Gladys fra Ghana var indvalgt i menighedsrådet med flest stemmer. Hun ledte derfor det første møde indtil konstitueringen. Hun sagde velkommen til mødet og fortsatte. "Jeg synes, at vi skal begynde med en bøn om Guds velsignelse over vores arbejde." Og så bad hun en fri bøn for mødet, menigheden og menighedsrådets fremtidige arbejde. Derefter gik hun over til konstitueringen, og der blev valgt en formand, som fortsatte mødeledelsen. Jeg var med som sognepræst. Under eventuelt henviste jeg til indledningsbønnen og foreslog, at det skulle være fast tradition at rådsmøderne skulle indledes med en bøn og et bibelvers eller en kort andagt. Det blev vedtaget, og nogle af medlemmerne var villige til at være på en liste. Jeg forfattede efterfølgende en bøn, som kunne læses, hvis medlemmerne ikke selv kunne formulere en fri bøn.

Jeg vil anbefale nye medlemmer at komme med et lignende forslag, hvor denne tradition ikke allerede er indført. Derudover er der mange steder brug for at tænke nyt. Vil man opnå nye resultater, er man nødt til at gøre noget andet, end man plejer.

For at få flere til at deltage i kirkelivet, kan en ny måde være at gå ud og spørge folk i sognet, hvordan kirken skulle være for at de kunne tænke sig at benytte den? Og om de beder en bøn engang imellem? Om de er positivt indstillede overfor at tale om tro? Og hvilke ting de mener er relevante for kirken at beskæftige sig med? Man kan lave det som en spørgeskemaundersøgelse. Det vil også være naturligt at have nogle indbydelser med – og spørge om folk har lyst til at se undersøgelsens resultat.

En anden ny måde kunne være vidt og bredt at invitere folk til at være frivillige i kirken. Mange er kommet med i det kirkelige liv ved at blive aktive i kirken. Der er forskel på folk. Nogle vil først deltage fx i et Alpha-kursus. Andre har kun lyst til at være med, hvis de med det samme kan spille en aktiv rolle som frivillig. Frivilligheden skal lovprises og opmuntres. Og frivillige skal selvfølgelig inviteres til frivilligsammenkomster med samtale om, hvordan opgaven kan løses endnu bedre. Og de skal tilbydes ejerskab, bl.a. ved at de får nøgle til kirken, så de altid kan tage venner og bekendte med hen og se, hvor de er frivillige.

Tidligere begyndte et kirkeligt engagement typisk med en omvendelse. Det er fint, hvis det sker. Men det, jeg mest har set, er, at det begynder med, at man har fået lov at være aktivt med på banen eller har oplevet en anden form for inkluderende kontakt. Og i forbindelse med venskaber eller efter oplevelse af at være mødt, hvor man havde et særligt behov – der er mange veje.

Jeg husker et sted i Nordjylland, hvor præsten havde fået nogle familier engageret i "Børnekirke" under prædikenen i pastoratets to kirker. Der var ingen menighedslokaler, så en stor gammel campingvogn blev omdannet til "Børnekirke". Den skulle så på skift køres hen til den kirke, hvor der var gudstjeneste. For at klare den opgave, blev der søgt frivillige, som med deres "jydekrog" hver søndag ville transportere "Børnekirken" hen til den rigtige kirke. En håndfuld mænd henvendte sig. Ud over børnefamilierne var der pludselig engageret en ny gruppe i kirkens arbejde – og deltagerantallet ved gudstjenesterne steg.

Mange vil gerne være med på banen med det, de har evner/nådegaver til. Menighedsrådene og præsterne skal ikke forsøge at gøre det hele selv. Kald folk frem, udrust dem og giv dem opmuntring og rum.

– Del gerne denne klumme med et menighedsrådsmedlem, som du kender!

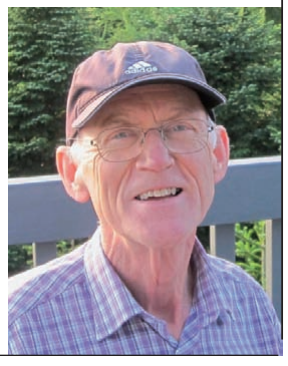

Af Jens Fischer-Nielsen

*Jens Fischer-Nielsen er tidl. missionær i Bangladesh og tidl. sognepræst i Esbjerg.*

# Inspirationsdag i Odense: "Godt nyt til tyrkere"

***Mahabba Danmark inviterer kristne, kirker, missionsorganisationer og andre netværk til inspirationsdag den 18. januar 2025. "Vi vil være i bøn for muslimer på inspirationsdagen. Lad det inspirere dig til at starte bedefællesskaber der, hvor du bor," skriver Mahabba Danmark.***

*Af Bodil Lanting*

**Mahabba Danmark har inviteret konsulent Anker Nielsen som hovedtaler på inspirationsdagen. Han vil tale om åbenhed overfor muslimer og om at vise dem kærlighed og respekt. Samtidig vil han undervise i, hvordan vi kan dele troen på Jesus med dem, skriver arrangørerne.**

Kurset har fokus på de ca. 30.000 tyrkere/efterkommere, der bor i Danmark.

### Hovedtaleren

Hovedtaler, Anker Birk Nielsen skriver om sig selv:

"Jeg er gift med Tine, har to voksne drenge og bor i Ishøj. De sidste 10 år har jeg lært tyrkisk – og lærer fortsat og er optaget af at fortælle om Jesus til tyrkere og andre tyrkisktalende i Danmark.

Jeg er leder for en tyrkisktalende menighed i København og er optaget af, at den er sund, vokser og rækker de gode nyheder om Jesus til andre tyrkisktalende."



*Konsulent Anker Birk Nielsen er leder af en tyrkisktalende menighed i København og er ansat af Luthersk Mission.*

Anker er født og opvokset på Askø og har gennem hele sit arbejdsliv været engageret i mission og mødet med andre kulturer. Han blev uddannet fra Luthersk Missions daværende missionsskole i Hillerød.

Efter et år som pionermissionær i Nordsjælland var han sammen med sin kone i Tanzania som missionær fra 1989-1998, samtidig blev han master i teologi.

I 1998 blev Anker Nielsen ansat af LM som den første konsulent i arbejdet blandt flygtninge og indvandrere. Derudover har han være missionskonsulent. I 2014 blev han ansat som evangelist blandt tyrkere i Danmark. Han og familien flyttede til Ishøj alene af den grund, at det var her, de fleste tyrkere boede.

### Godt nyt til tyrkerne

Inspirationsdagen, som foregår den 18/1 2025 i Bykirken, Østergade 57-59, 5000 Odense C, starter kl. 9.30 med kaffe og rundstykker

Herefter velkomst ved Jens Erik Asmussen, indledning ved Palle Flyger og vidnesbyrd. Fra 10.40 er der Temabibeltime: Kalder Gud os til at gå – til tyrkere? ved Anker Birk Nielsen efterfulgt af drøftelse af oplægget i grupper samt bøn.

Kl. 13.30 taler Anker Nielsen om: Hvordan dele godt nyt med tyrkerne?

Inspirationsdagen slutter kl. 17.00.

Se hele programmet på Mahabbas hjemmeside.

### Pris og tilmelding

Prisen for deltagelse i inspirationsdagen er 300 kr. inklusiv morgenmad, frokost og kaffe. Dog kun 150 kr. for studerende (incl forplejning), og gratis for asylansøgere (incl forplejning).

Tilmelding online senest den 15. januar.

### Hvad er Mahabba?

MAHABBA er arabisk og betyder kærlighed.

MAHABBA er navnet på et internationalt netværk, nu også i Danmark.

MAHABBA ønsker at nå ud til de ca. 250.000 muslimer i Danmark.

**Mahabba Danmark** ønsker at udruste kristne til at dele deres tro på Jesus med muslimer lokalt ved at opbygge venskaber og leve et liv, der demonstrerer kærlighed, respekt og nåde overfor muslimer.

# Bedeuge med temaet "Frimodig tro"

**I 2025 afholdes Evangelisk Alliances bedeuge den 5.-12. januar. Årets tema er "Frimodig tro".**

Bedeugens refleksioner tager afsæt i Judas' Brev og er skrevet af sognepræst Thomas Frovin.

Formand Erik Holmgaard skriver i bedefolderens indledning:

"Hvor kommer frimodig tro fra? Jeg tror, at den kommer fra opmærksomt samvær med Jesus. Hvorfor? Jo, for sådan gik det med Peter og Johannes.

"Men da de så Peters og Johannes' frimodighed og blev klar over, at de var jævne og ulærde mænd, undrede de sig; de vidste, at de havde været sammen med Jesus." (ApG 4,13).

Nu skal du og jeg ikke forsøge at blive til kopier af hverken Peter eller Johannes. Som menneske er en kopi altid en dårlig kopi. Vi er skabt til at være originale! Bliv ved at være det. Men vi kan lære af hinanden uden at kopiere hinanden.

Peters og Johannes' frimodighed kom af samværet med Jesus. Bedeugen er en skøn anledning til at være sammen med hinanden, være opmærksomme på Jesus og være i bøn til ham – sammen. Lad os bede om frimodig tro!"

### Indsamling til projektet "Lad os tale om tro"

Årets indsamling går til projektet "Lad os tale om tro", som Evangelisk Alliance sammen med en række kirkelige bevægelser og organisationer står bag.

Man kan læse mere om dette projekt via Evangelisk Alliances hjemmeside.

*Bodil*

*Man kan downloade folderen fra Evangelisk Alliances hjemmeside. Alternativt kan man bestille trykte eksemplarer af folderen fra Lohses Forlag.*

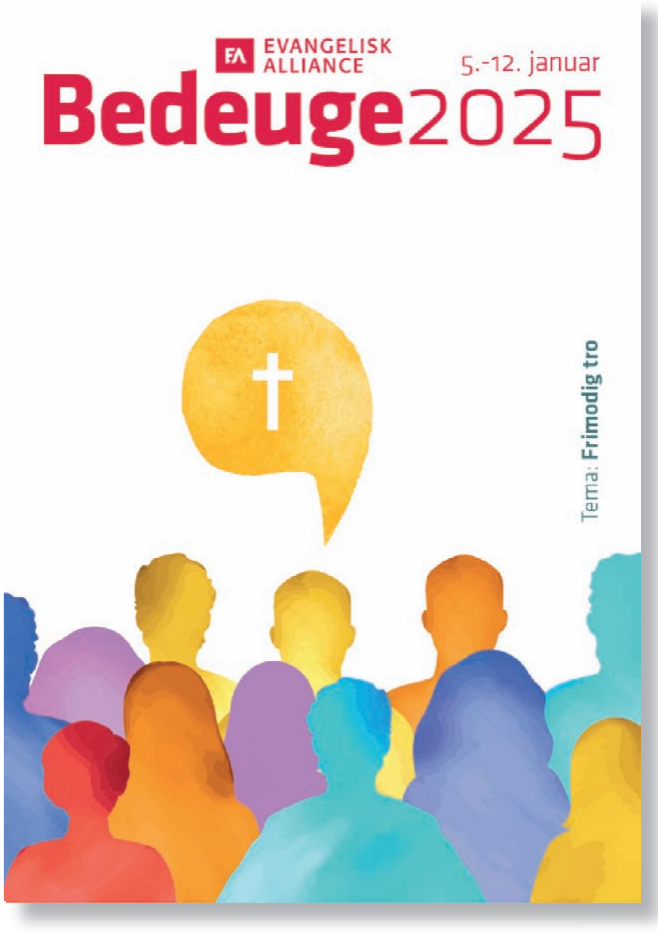

NÅR KIRKEN LØFTER

*Konferencen Når kirken løfter, som fokuserer på børn og unges trivsel, har en lang liste "medarrangører" fra det danske kirkeliv.*

# Kirkedanmark samles til konference i Odense

**Bykirken i Østergade 57 i Odense vil den 15. januar 2025 danne rammen om en større konference, der samler "kirkedanmark" om kirkernes muligheder for at hjælpe børn og unge til bedre trivsel.**

"Når kirken løfter" er en dagskonference for alle, der arbejder med børn og unge i kirkelige miljøer. Konferencen foregår i Odense Bykirke onsdag d. 15. januar 2025 fra klokken 9.30-16.00.

Om formiddagen er der oplæg ved Bent Bjerring Nielsen om "Fortællinger, som former os"; herefter "Hvilke fortællinger former børn og unge i dag?" ved Thomas Willer samt "Hvad er evangeliet for børn og unge i dag?" ved Anne Thompson og Michael Agerbo Mørch.

Efter frokost er der panelsamtale om emnet : "Hvordan kan kirken løfte i samfundet?" og oplæg ved Dorte Toudal Viftrup om "Åndelige fortællinger som ressource for børn og unge".

## Tilmelding

Deltagelse i konferencen koster 300 kr. pr person og er inklusive forplejning.

Tilmeldingsfristen er den 6. januar 2025 – eller når konferencen er fyldt.

## Arrangørerne

Baptistkirken og BBU; Børne- og UngdomsOase (BUO), Dansk Bibel-Institut (DBI), Danmarks Folkekirkelige Søndagsskoler (DFS), Danmarks Unge Katolikker (DUK), Evangelisk Luthersk Mission,

Evangelisk Luthersk Netværk, Evangelisk Frikirke Danmark + Ev. Frikirkes Børn og Unge, Frelsens Hær, FrikirkeNet, Indre Mission (IM), Indre Missions Ungdom (IMU), Kristeligt Forbund for Studerende (KFS), Kirkernes Integrations Tjeneste (KIT),



*Anne Klitgaard Thompson er præst i Metodistkirken i Vejle og konsulent for kirkeligt arbejde med børn på landsplan. Hun er kursusleder og underviser på kurset "Børns åndelighed og tro".*



*Dorte Toudal Viftrup er psykolog og lektor ved Forskningsenheden for Almen Praksis i Odense og Institut for Sundhedstjenesteforskning på Syddansk Universitet med særligt fokus på børn, unge og familiers sundhed.*



*Michael Agerbo Mørch, adjunkt og ph.d. Michael er adjunkt i systematisk teologi ved Dansk Bibel-Institut. Han er desuden fagbogskritiker på Dagbladet Information, klummeskribent på Kirke.dk og næstformand i foreningen Åndsfrihed. Michael har udgivet en række bøger, senest antologien "Åndsfrihed – i det moderne samfund".*



*Frederik Vad sidder i Folketinget for Socialdemokratiet og har været formand for DSU.*



*Thomas Wille er præst og sociolog.*
*Han er præst i Aalborg Vineyard, konsulent i YFC og har netop afsluttet sin Doctor of ministry ved Asbury Theological Seminary, hvor han har undersøgt, hvordan traumer former vores gudsbilleder og ledelsespraksis.*

Landforeningen For Kristne Ungdomsforeninger (LFKU), Luthersk Mission (LM) og LMBU, Menighedsfakultetet (MF), Metodisternes Børne- og Ungdomsforeninger, MOSAIK, SABUS (Ungdomsorganisationer tilknyttet Adventistkirken i DK), Ung Mosaik, Vineyard Danmark og YFC (Youth For Christ).

*Bodil*

# LederOase 2025 har temaet "Kaldet og sendt"

**Konferencen LederOase foregår i Aarhus Valgmenighed den 24.-25. januar 2025. Konferencen er for alle, der varetager lokale lederopgaver, uanset om man er frivillig eller ansat medarbejder.**

"Med konferencen ønsker vi at samle bevægelsens ledere til fælles inspiration og mulighed for at netværke med andre, der varetager ledende roller. Der vil være undervisning, lovsang, bøn og netværkssamlinger – og alt det, der bare opstår, når vi er sammen," skriver generalsekretær Keld Dahlmann på vegne af BUO og DanskOase.

LederOase starter fredag den 24/1 kl. 17.00 med ankomst og registrering på adressen Mjølnersvej 6, 8230 Aarhus.

## Talerne

**Christian Selvaratnam** er ekspert i kirkeplantning og hovedtaler på konferencen. Han er dekan for kirkeplantning på St. Hild College i England, hvor han støtter og leder indsatser, der kan føre til kirkeplantning og national mission i det nordlige England. Over de sidste 20 år har han personligt stået i spidsen for to kirkeplantninger.

Christian har skrevet flere bøger om kirkeplantning, for eksempel *The Craft of Church Planting: Exploring the Lost Wisdom of Apprenticeship.*

**Iben Maria Zeuthen** er journalist, tv- og radiovært.

Hun står bag blandt andet bag radioprogrammet Tal til mig på P1, hvor en gæst fortæller om et øjeblik, der blev afgørende for deres tro. Hun har også været vært på Hvad ville Jesus have sagt og derudover mangeårig vært på det første 24syv. Hun er desuden initiativtager til det mediekritiske projekt #rydfladenforklimaet.



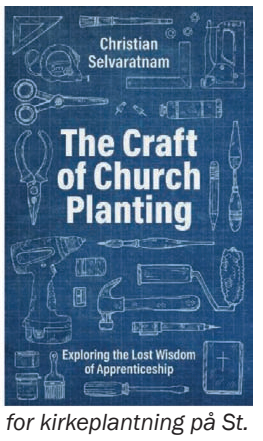


*Christian Selvaratnam, som er dekan for kirkeplantning på St. Hild College i England, er hovedtaler på LederOase 2025.*



*Journalist, tv- og radiovært Iben Maria Zeuthen har bl.a. været vært på P1-programmet Hvad ville Jesus have sagt?"*

**Keld Dahlmann**, generalsekretær i DanskOase, vil tale om temaet Kaldet og sendt ved det første møde fredag aften.

Her vil han bl.a. tale om, at vi ikke kan være kirke og Oasebevægelse i egen kraft, men alene i kraft af Jesus Kristus. Ved at tro på ham kaldes vi til at være Guds folk og er sendt med evangeliet om ham i tjeneste for vores næste.

LederOase slutter lørdag aften, hvor Christian Selvaratnam holder foredraget: At lede i apostlenes fodspor.

## Praktiske oplysninger

Tilmelding foregår via hjemmesiden.

Pris: 750 kr. – BUO-medlem under 30 år: 350 kr.

Konferencen foregår i Aarhus Valgmenighed, Mjølnersvej 6, 8230 Åbyhøj

Forplejning er inkluderet. Man skal selv sørge for overnatning.



*Keld Dahlmann, generalsekretær i DanskOase, vil tale om temaet Kaldet og sendt ved det første møde fredag aften.*

*Bodil*



LEDERARTIKEL

# Julefreden kan godt sænke sig, hvis du giver den plads

Med sådan en overskrift er der dømt fuld blink på både klichéalarmen og banalitetsalarmen, det indrømmer jeg gerne. For øvrigt har jeg altid haft en forkærlighed for klichéer. Klichéer opstår jo som oftest netop af den simple grund, at der er noget alment sandt i udsagnet – men nok om det.

I december har mange af os ekstra travlt, og måske derfor bliver der også tit snakket om julefred. Måske er det også bare, fordi julefred lyder hyggeligt og rart. Det lyder som det, vi gerne vil. En varm stue med levende lys, god stemning, ro, glæde, en blød stol og noget godt på sofabordet.

Men den ægte julefred er mere end det. Den går i hjertet – og kan findes alle steder uanset omstændigheder og omgivelser.

Den ægte julefred er smuk. Den ægte julefred må nemlig nødvendigvis, synes jeg i hvert fald, være Guds fred, og den fred giver virkelig fred. Det er en fred, der overgår al menneskelig forstand, som der står i Bibelen.

Den fred kan godt findes midt i en travl december. Den kan findes, når vi rammes af angst, frygt og bekymring. Den kan findes ved fronten i Ukraine. Den kan findes i et lille flygtningetelt i Sydsudan. Den kan findes, når økonomien er uoverskuelig. Den kan findes midt i sorg, midt i kaos, midt i sygdom, midt i smerte, ja selv midt i ensomhed. Den kan findes der, hvor folk ikke selv er i stand til at udtrykke sig. Den kan findes der, hvor tingene ikke er, som vi ønsker, de skal være. Der, hvor december ikke er fuld af gode minder – og også der, hvor vi bare har travlt.

Giv dig selv et øjeblik, hvor du giver julefreden, Guds fred, plads. Så kan den for et kort eller længere øjeblik godt sænke sig, uanset hvor du er, og hvad du står i.

Mange benytter sig af åndedrætsøvelser og dybe vejrtrækninger for at få ro i kroppen og i hovedet. Og med god grund, for det virker. Det kan give en følelse af fred, og kan måske til en vis grad være et lille eksempel på oplevelsen af Guds fred.

Brug julen og december som en anledning til at søge lidt mere af Guds fred. Luk øjnene, træk vejret, send en lille tak, en lille bøn, et lille suk.

Det kan du både gøre nu midt i december, og du kan gøre det i juledagene og juleaften. Du kan gøre det alene, og du kan gøre det sammen med dem, du er sammen med. Og har du tid og mulighed for det, så brug også gerne lidt mere end bare et øjeblik.



Så kan den berømte julefred – som måske nærmere er den sjældne julefred – godt sænke sig.

Simon Thidemann
Ansvarshavende redaktør

**Følg Udfordringen på Facebook. Her finder du artikler og ekstramateriale og ikke mindst de populære videoer med 'Gudsoplevelser'.**

FØLG OS PÅ FACEBOOK
facebook.com/Udfordringen.dk

UGENS PRÆDIKEN

Af Lars Midtgaard
Præst i Bethelkirken, Aalborg



# Hvad svarer Jesus, når det ser mørkest ud?

**Hvis vi betragter livet som en rejse, så er oplevelser og følelser af både glæder og skuffelser, tro og tvivl "ledsagere", som fra tid til anden – med skiftende intensitet – slår følge med os på vejen. Mit gæt er, at det også var Johannes Døberens erfaring.**

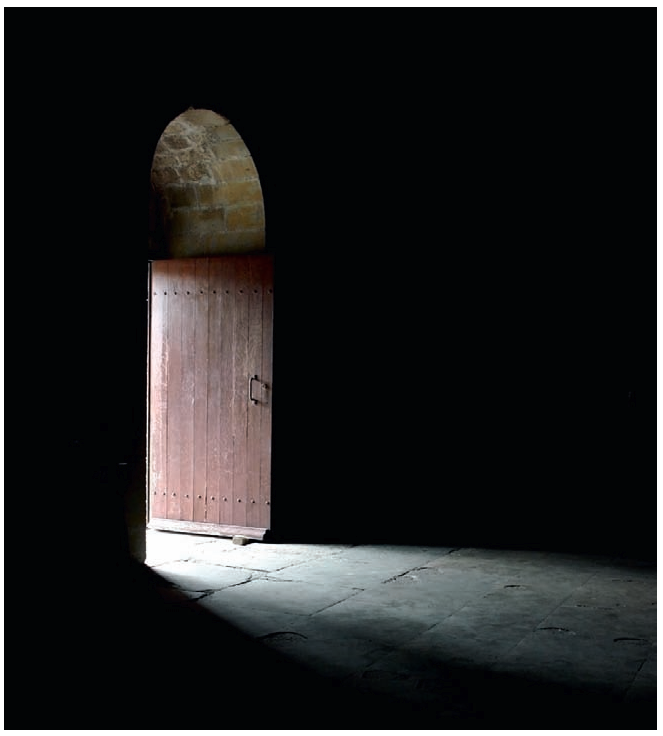

*Det er vel ikke urealistisk at tænke, at Johannes der i mørket og usikkerheden blev ramt af en mængde spørgsmål: "Hvorfor sidder jeg egentlig her? Hvad skal der ske mig?"*

Johannes Døberen er kastet i fængsel. Tilsyneladende er hans eneste forbrydelse den profetiske åbenmundethed, som var et resultat af, han var et menneske, som altid søgte efter sandheden og ikke holdt sig tilbage for at stå op for den. Også selvom det krævede at sige selve kongen, Herodes, imod. Det kostede ham friheden. Og til sidst livet.

Hvad der sker med et menneske, som sidder i et mørkt fangehul uden udsigt til løsladelse, det har kun de færreste af os – heldigvis – nogen praktisk erfaring med. Hvad det var, der fik Johannes til at sende sine disciple af sted for at finde Jesus og stille ham spørgsmålet: "Er du den, som kommer, eller skal vi vente en anden?", det ved vi ikke helt præcist.

Men det er vel ikke urealistisk at tænke, at Johannes der i mørket og usikkerheden blev ramt af en mængde spørgsmål: "Hvorfor sidder jeg egentlig her? Hvad skal der ske mig? Hvad bringer fremtiden?" Og midt i alt dette kom tvivlen måske snigende lige så stille: "Hvad med Jesus? Griber han ind? Er han mon den, jeg hele tiden har troet, han er?"

Hvis dette beskriver virkeligheden blot tilnærmelsesvis, så er det værd at tænke på, at vi har at gøre med et menneske, som indtil denne dag har været urokkelig i sin tro på, at Jesus er Messias, at det er ham, som er kommet for at frelse og genoprette en falden og brudt menneskehed.

Det var den samme Johannes, som noget tid forinden offentligt havde proklameret om Jesus: "Se, dér er Guds lam, som bærer verdens synd…. Jeg kendte ham ikke, men han, som har sendt mig for at døbe med vand, han sagde til mig: Det er ham, du ser Ånden dale ned over og blive over, der døber med Helligånden." (Johs. 1, 29b; 33)

Men måske havde der alligevel – måske pga. de hårde livsomstændigheder eller måske pga. at Jesu tjeneste ikke udfoldede sig på den måde, som Johannes forventede, vi ved det ikke – indsneget sig et gran af tvivl i Johannes' sind. Måske derfor sendte han nogle af sine disciple hen til Jesus for at få svar på det spørgsmål, han tog livtag med i den mørke fangekælder.

Fik han så det svar, der kunne hjælpe ham? Vi ved det ikke. Men en detalje i det svar, som Jesus sender Johannes' disciple tilbage med, er interessant:

Jesu svar er citater fra Esajas-profetier, som Johannes uden tvivl kendte godt. Men disse profetier indeholder også et ord om, at fanger skal tages ud af det mørke fangehul og sættes i frihed. Men den linje udelader Jesus i sit svar til Johannes. Om Johannes sad og ventede på de ord som et løfte om, at han kunne forvente Guds indgriben i det mørke, han sad i, ved vi heller ikke. Men hvis han gjorde, så vil vi i hvert fald ikke kunne fortænke Johannes i måske at mærke skuffelsen tage plads ved siden af ham i fængselscellen.

Tvivl og skuffelser kan ramme os. Det er vel en del af livet i en falden og brudt verden. Hvis troen er fast tillid til det, der håbes på, og en overbevisning om det, vi ikke kan se, som Hebræerbrevets forfatter skriver, så må vi jo erkende, at denne faste tillid og overbevisning kan der ind imellem rokkes ved. Når den kendsgerning, at vi ikke kan se det, vi egentlig igår var så fast overbeviste om, bliver for svært og uoverskueligt, så kan troen presses af tvivlen.

Når vi så inderligt håber og sætter vores lid til at noget ganske bestemt skal indtræffe, og det så ikke sker, ja, så kan skuffelserne melde sin ankomst. Spørgsmålet er nok ikke så meget, om det kommer til at ske. Men snarere hvad det gør ved os, når det indtræffer.

Tvivl er ikke nødvendigvis troens modsætning. Men snarere en følgesvend, som dukker op fra tid til anden hos de fleste af os. Johannes blev muligvis ikke sin tvivl kvit. Men læg mærke til hans disciple. De tager hans tvivl og spørgsmål med til Jesus, og Jesus afviser dem ikke.

Det taler om relationernes vigtighed og nødvendighed. Når du rammes af tvivl, har du da nogen, du kan tage den med hen til? Nogen, der evt. kan tage den med til Jesus for dig?

Jeg tror heller ikke, vi nødvendigvis skal være bange for skuffelser. Skuffet bliver ind imellem den, der tør sætte overliggeren højt. Den, der tør drømme, håbe og tro om noget større, noget bedre.

## Søndagens tekst: Matt. 11, 2-10

### Johannes Døber kommer i tvivl, om Jesus er Messias

[1]Efter at Jesus havde instrueret og udsendt sine 12 disciple, gik han selv videre til de omliggende byer for at undervise folk og forkynde de gode nyheder.
[2]I sin fængselscelle hørte Johannes Døber om, hvad Jesus gik rundt og gjorde. Han sendte derfor sine disciple hen for at spørge ham: [3]„Er du den Messias, vi har ventet på så længe, eller skal vi vente en anden?"
[4]Jesus sagde til dem: „Gå tilbage til Johannes og fortæl ham, hvad I selv har set og hørt: [5]Blinde får deres syn, lamme går omkring, spedalske bliver helbredt, døve får hørelsen, døde bliver levende, og der forkyndes godt nyt for dem, der erkender deres behov for hjælp. [6]Sig til ham: Velsignede er de, som ikke mister troen på mig."

**Jesus taler om Johannes som profet**

[7]Da Johannes Døbers disciple var gået, begyndte Jesus at tale om ham til menneskemængden: „Dengang I tog ud i ødemarken for at lytte til Johannes, hvad så I da? Et siv, der svajede hid og did for vinden? [8]En mand klædt på som en fyrste? Nej, dem, der bærer fornemme klæder, finder man i kongelige paladser. [9]Var det for at møde en profet fra Gud? Ja, men ikke bare en almindelig profet. [10]For Johannes er den mand, om hvem der er skrevet:

‚Jeg vil sende min udsending foran dig.
Han skal berede vejen for dig.'

*Fra Bibelen på hverdagsdansk*

# Hvad betyder oprøret for Syriens kristne?

***- For blot få år siden var gruppen Hayat Tahrir al-sham en del af Al-Qaeda og bragte dengang de kristne familier i fare ved at markere deres huse med et arabisk "nun", oplyser Dansk Europamission.***

**Generalsekretær i Dansk Europamission, Samuel Nymann Eriksen, udtaler:**

"Glædeligvis har vi på den ene side ikke fået meldinger om, at kristne i Syrien har været udsat for voldelige angreb siden Assad-styrets fald. Dermed har Syriens nye magthaver, Hayat Tahrir al-Sham, indtil videre holdt ord, siden bevægelsen lovede, at minoriteter skulle kunne leve frit i Syrien.



*Generalsekretær i Dansk Europamission, Samuel Nymann Eriksen.*

### Forfølgelser i 2014

Men på den anden side ved vi endnu ikke, hvor vi har Hayat Tahrir al-Sham. For blot få år siden var Hayat Tahrir al-sham en del af Al-Qaeda og bragte under borgerkrigen i Syrien kristne familier i fare ved at skrive det arabiske bogstav "nun" på deres huse.

Desuden har bevægelsen stadig en radikal islamisk ideologi. Er den nye kurs over for minoriteter blot et opportunistisk forsøg på at berolige sin omverden, indtil man har sikret sig kontrollen med landet?"

### Kursændring i HTS?

"Men en mulighed er naturligvis, at der er sket en reel kursændring, så Hayat Tahrir al-Sham har lært af nogle af de fejl, Islamisk Stat begik i Syrien og Irak fra 2014, da man indtog territorium og fordrev kristne og andre minoriteter.

***'Hvis Islamisk Stats tolkning af islam er korrekt, så vil vi ikke være muslimer.'***

Man førte sig frem med en brutalitet, som muligvis var medvirkende til, at muslimer i Mellemøsten og Nordafrika begyndte at tage afstand fra islam.

Dansk Europamission hørte dengang, at nogle retsindige muslimer udtalte noget i retning af: 'Hvis Islamisk Stats tolkning af islam er korrekt, så vil vi ikke være muslimer.'

Meningsmålingen Arab Barometer, der er gennemført i en række arabiske lande, viste i 2019, at andelen af respondenter, som definerede sig selv som ikke-religiøse, var steget i perioden 2013 – 2019, hvor Islamisk Stat havde praktiseret sin ultraradikale tolkning af islam.

Islamisk Stats brutalitet var således kontraproduktiv, og måske vil Hayat Tahrir al-Sham undgå at den historie gentager sig. Det må tiden vise."

*Red*



*Det arabiske bogstav 'nun' blev brugt af Islamisk Stat i 2014 til at markere kristne (nasrani) i de områder, som var besat af Islamisk Stat. Med et nun på huset kunne de kristne beboere blive udsat for forfølgelse, ekspropriering mm.*

# "Mange spørgsmål er stadig ubesvarede"

***Generalsekretær Kurt Johansen fra SAT-7 citerer en biskop i Aleppo, som har udtalt: "Syrien er afgjort på en demokratisk kurs, og verden skal give syrerne plads til at skabe deres egen pluralistiske fremtid og dømme landets nye ledere ud fra deres handlinger."***

**Kurt Johansen nævner, at man i det danske diplomati er forsigtigt optimistiske omkring situationen. Han har også stor tillid til den kristne NGO CAPNI, som den 9. december skrev:**

"Fra begyndelsen af krisen og militsernes beslaglæggelse af Aleppo kontaktede vi Qamishli, hvor vores venner beroligede os om situationen på det tidspunkt. De rapporterede, at militserne havde rakt hånden ud for at give garantier og forsikringer til kristne kirker, idet de sagde, at de ikke var mål for angreb. De opfordrede kristne til at blive i Aleppo og forsikrede dem om, at de kunne være trygge.



*Kurt Johansen er generalsekretær i den kristne tv-organisation SAT-7.*

### Enkelt tilfælde af hærværk mod juletræ

De bekræftede også, at der ikke var registreret nogen hændelser med angreb, bortset fra hærværk mod et juletræ fra nogle personer, hvilket fik militsledere til at gribe ind for at løse problemet, reparere skaden og geninstallere træet. Ingen kristne internt fordrevne fra Aleppo søgte tilflugt i Qamishli og dens omgivelser.

Hvad angår kristne universitetsstuderende, hvis familier bor i Qamishli, Hasakah, Khabur og andre områder, blev omkring 200 studerende transporteret sikkert fra Aleppo til deres familier. Dette blev koordineret med kirken i Aleppo og militsens embedsmænd.

Dette var situationen, men spørgsmålene om, hvad der kommer, er alvorlige og bekymrende. Med regimets fald er frygten for fremtiden ikke begrænset til kristne og andre minoriteter. Bekymringerne gælder også Syriens fremtid som stat.

### Frygter jihadistgrupper

Men kristnes frygt er mere udtalt og alvorlig, især i betragtning af kristnes nyere historie under lignende omstændigheder, såsom i Irak efter 2003 eller i Syrien i de første år af krisen. De militser, der nu har kontrol, er overvejende radikale islamiske jihadistgrupper uden klare politiske referencer.

De tilhører forskellige i ideologier og organisationer, hvis eneste fælles mål er at vælte regimet. Herefter er der ingen garanti for, at de vil forblive samlet. Tværtimod vil de sandsynligvis engagere sig i konflikter og slagsmål om indflydelse og kontrol.

Desuden er der blandt disse grupper bevæbnede jihadistiske elementer, som ikke er syriske, men kommer fra Tjetjenien, Centralasien og andre regioner.

Der er en aftale mellem den syriske regering og den dominerende militære ledelse om at holde regeringen operationel i en overgangsfase, men der er stadig bekymringer, især vedrørende sikkerhed, spredning af våben mm.

Et andet spørgsmålet er, i hvilken retning Tyrkiet vil påvirke situationen.

### De kurdiske selvstyrede områder

I det nordøstlige Syrien, under kurdisk selvadministration og de syriske demokratiske styrker (SDF), drejer bekymringerne sig om, hvordan den nuværende Damaskus-ledelse vil interagere med SDF:

Vil den engagere sig med dem som politiske partnere i at bestemme retningen og systemet for det nye Syrien, eller vil det indtage den tyrkiske holdning, der betragter SDF som en terrororganisation uden plads i Syriens politiske fremtid efter Bashar Assad? Dette rejser muligheden for et scenario i libysk stil.

Situationen for Tripoli og Benghazi kunne spejles mellem Damaskus og Qamishli, især med tvetydigheden omkring den nye amerikanske administrations forpligtelse til at støtte SDF og forhindre Tyrkiet og dets tilknyttede grupper i at forsøge at afvikle kurdisk selvadministration og SDF.

I begge tilfælde – uanset om det er kampe mellem væbnede fraktioner i deres kontrolområder eller militær konflikt mellem disse fraktioner og SDF – er intern fordrivelse og migration til nabolande (især Libanon) stadig sandsynlige...

Mange spørgsmål forbliver ubesvarede.

***Vi må alle bede for fred i Syrien og i hele regionen, en drøm, der deles af alle efter årtier med krige, smerte og lidelse forårsaget af drab, fordrivelse, ødelæggelse og social fragmentering.***

### Regionalt

Den nye fase i Syrien, præget af afslutningen på iransk indflydelse dér, vil sandsynligvis svække Irans rolle og reducere Hizbollahs kontrol i Libanon, hvilket potentielt kan bidrage til at opbygge den libanesiske stat.

I Irak vil iransk indflydelse ikke forsvinde helt, men forventes at blive mindre til fordel for politiske kræfter (og endda nogle væbnede grupper), der afviser iransk dominans.

### Bøn om fred i regionen

Vi må alle bede for fred i Syrien og i hele regionen, en drøm, der deles af alle efter årtier med krige, smerte og lidelse forårsaget af drab, fordrivelse, ødelæggelse og social fragmentering.

I denne tid, hvor vi fejrer fødslen af Fredskongen, krybbebarnet, beder vi ham give os Guds fred," slutter CAPNI.

*Red*




*Syrien har grænser mod Tyrkiet, Irak, Jordan, Israel og Libanon. Der er forskellige konflikter, både mellem disse lande indbyrdes og internt i de enkelte lande.*

# "Nu er de kristne rædselsslagne"

**I en lederartikel i Dagen.no skriver Karl Andreas Jahr fra Korsets Seier om en svensk-arabisk lovsangsleder, der i 2015 udtalte: "Vi elsker ham, kristne i Syrien elsker Assad. Vi er bange for, hvad der vil ske, hvis han bliver afsat."**

Men nu har Syriens kristne måske fået et problem.

Karl Andreas Jahr skriver:

"I 2015 hærgede IS på sit værste. På mystisk vis viste kirkelederne ikke tegn på frygt, men snarere glæde og tro på fremtiden. De talte om en ny æra, hvor selv arabere var åbne over for det kristne budskab."

De kristne stolede dengang på både Gud og præsidenten.

"De satte også deres lid til alawitten Assad. Alawitterne er ligesom de kristne en religiøs minoritet – begge med en andel på omkring 10 procent. De har brug for hinanden. Den afsatte diktator har derfor opfattet de kristne som en loyal allieret," påpeger Karl Andreas Jahr.

### Oprørere har forbindelser til Al-Qaeda

Lederen af den sunnimuslimske oprørsgruppe HTS, Abu Mohammad al-Jolani, har nu sendt Assad på flugt, og Al-Jolani har magten i et land, hvor næsten tre fjerdedele af indbyggerne betragter sig selv som sunnimuslimer.

Al-Jolani har lovet, at kristne og andre minoriteter vil blive beskyttet, men spørgsmålet er, om det bare er spin, indtil magten er konsolideret. Han var trods alt en radikal islamist med bånd til Al-Qaeda.

Nu hævder han selv, at han har modereret sig, mens eksperterne tilsyneladende forholder sig afventende og er uenige. Der er dog ingen, der tror på demokratiet, skriver Karl Andreas Jahr. I sin leder nævner han også den syrisk-ortodokse patriark Aphrem II af Antiochia og Østen, som i 2022 omtalte Assad som "en god mand". Patriarken mente også, at shiamuslimer er mere tolerante overfor kristne end sunnier.

"Den ellers brutale diktator Assad var oprigtigt venlig over for kristne. Spørgsmålet er, hvilken pris de skal betale for at have været loyale over for regimet, når regimet falder," slutter lederen i Dagen.no.

*Bodil*

## Spørg psykoterapeut Filip Smidt



*Filip Smidt er brevkasseredaktør på Udfordringen med en brevkasse i avisen hver fjerde uge. Filip er soc. pæd., psykoterapeut, far til tre, gift og har professionelt arbejdet med livstilfredshed og trivsel de seneste 20 år. Skriv dit spørgsmål til info@filipsmidt.dk. Du vælger selv, om du vil være anonym eller offentliggøre dit navn.*

# Vores hverdag er blevet for hektisk. Skal jeg bare holde ud, og vente på at det bliver lettere?

***Hej Filip***

Mit liv er ved at løbe fra mig.

Jeg er en kvinde på 41 år, der er gift på 15. år med min dejlige mand, og sammen har vi tre piger på 7, 9 og 14 år. Til hverdag arbejder jeg som sygeplejerske på fuldtid, i min fritid går der megen tid med familie, kirken, og frivilligt arbejde i juniorklub og skolebestyrelse. Når jeg ser på mit liv, er der rigtig meget, jeg er glad og taknemmelig for, men samtidig kan jeg næsten ikke overskue min egen og min families liv. Hverdagen herhjemme er blevet meget hektisk, hvor vi løber ind og ud ad døren på skift for at nå til alle de fritidsaktiviteter, vi hver især går til, både i sportsklubber og kirkens klubber. Jeg bliver ked af det, når der ofte er uger, hvor vi måske kun når at spise sammen én gang. Det har altid været vigtig for mig, at vi er en aktiv familie, som hjælper i kirken og er en del af det lokale foreningsliv, så vores børn får venner både i de kristne miljøer og i ikke-kristne miljøer. Når jeg fortæller mine venner om min frustration, bliver jeg ofte mødt med "sådan er det som familie med tre børn", eller "hold ud, det bliver lettere, når børnene bliver lidt ældre".

HJÆLP! Hvad skal jeg gøre? Skal jeg bare holde ud? Bliver det lettere? Hvordan får jeg indhentet mit liv?

*Kh Inga*



*Hvis hverdagen er blevet for hektisk, er det vigtigt at stoppe op og være undersøgende på, om dette fortsat er den rigtige hverdag for jeres familie.*

***Kære Inga***

Tak for dit brev, jeg kan næsten mærke presset fra din hverdag gennem tasterne og vil meget gerne hjælpe dig med at udfordre dine overvejelser. Allervigtigst vil jeg give dig et stort skulderklap for at stoppe op og se på dit liv, når det begynder at løbe fra dig.

Du tager dig selv og din mavefornemmelse seriøst og har nu mulighed for at gå på opdagelse i, om det har noget på sig, eller om der er andet, du har overset i dine udregninger. Bliv endelig ved med at gøre dette, når der er noget, der skaber ubalance. Og så er vi allerede godt i gang med, hvad du skal gøre. For du skal helt sikkert fortsætte ud af det spor, hvor du er undersøgende på, om jeres hverdag er den rigtige for jer. Ikke om den er rigtig for andre! Hold fokus på jeres familie.

I lyder til at være en familie, hvor I er glade for hinanden, aktive, energiske og har lyst til at opleve livet. Samtidig med et stort engagement i både kirke- og lokalliv, og måske er det for meget, I gerne vil, selvom alle tingene er gode og sunde for jer, men det kommer vi tilbage til senere.

Først er det vigtigt at få det fundamentale i familietrivsel på plads. Har I tid nok sammen? Det kan være svært at analysere sig frem til dette i en familie, men grundlæggende kan du se på, om dine børn oplever sig set af dig og din mand. Er der i løbet af ugen tidspunkter, hvor I prioriterer at bruge 5 minutter på at synkronisere jer ind på jeres børn, så I er opdaterede på, hvordan de har det?

Med jeres ældste handler det mindst lige så meget om at være tilgængelig, når hun har behov for det. Det kan sagtens være, at jeres aftensmad er en hektisk banegård, hvor alle løber til og fra, så her bliver det vigtigt, at du og din mand sørger for at være et roligt element i spisningen, der kan være med til at skabe en stemning af ro og nærvær, også selvom de kun sidder 10-15 minutter ved bordet, inden de skal ud af døren. Hvis dette er svært, så se på, hvad I bliver nødt til at nedprioritere for at kunne være familiens base. For det skal I være. Det er jeres nervesystem, og den ro, I kan udvise, forplanter sig hos jeres børn til en ro hos dem, uanset hvor travlt I måtte have. I er basen!

### Prioriteter og ambitioner

I forhold til prioriteterne kan det være nødvendigt at skrue ned for ambitionerne på både dine og børnenes vegne. Det er svært, når mulighederne er så mange, og alt kan være gavnligt og sundt. For mange forældre i dag er det en vigtig træning i stedet at sige nej til nogle af de muligheder, der ligger foran dem, fordi mængden af aktiviteter kan være ødelæggende for familiefælleskabet, hvis det ikke bliver prioriteret. Når du beskriver, at livet er ved at løbe fra dig, tillader jeg mig at antage, at mængden af aktiviteter lige så langsomt er ved at blive for meget i takt med, at børnene er blevet ældre og både kan og vil mere selv. Det er aldrig for sent at trække i håndbremsen for at sænke farten og holde fokus på det, der er vigtigst – og hos dig lyder det, som om det er familielivet.

***For mange forældre i dag er det en vigtig træning i stedet at sige nej til nogle af de muligheder, der ligger foran dem, fordi mængden af aktiviteter kan være ødelæggende for familiefælleskabet, hvis det ikke bliver prioriteret.***

Måske er det nødvendigt for dig at trække dig fra nogle af de frivillige opgaver, du står i, måske skal børnene stoppe til nogle af de aktiviteter, de går til – eller bare holde fri fra dem nogle gange. Du får kun indhentet dit liv og taget styringen, hvis du sænker farten på de områder, du oplever løber fra dig.



*Fokuser på at få indrettet dit og jeres liv efter de værdier, I sammen sætter højt. Det kræver helt sikkert hårdt arbejde til at starte med, når der skal ske forandringer, og her er det vigtigt at holde fokus på målet og tro på, at det er det rigtige for jeres familie.*

### Bliver det lettere?

Du spørger, om det bliver lettere. Det kan det gøre, hvis du fokuserer på at få indrettet dit og jeres liv efter de værdier, I sammen sætter højt. Det kræver helt sikkert hårdt arbejde til at starte med, når der skal ske forandringer, og her er det vigtigt at holde fokus på målet og tro på, at det er det rigtige for jeres familie. I den proces er det vigtigt, at I også stopper op og vurderer, om I fortsat arbejder i den retning, I vil, eller om der er opstået ny viden om jer og jeres hverdag, der gør det nødvendigt at ændre på jeres mål. Det kan jo tænkes, at eksempelvis børnene bliver klar over, at det er noget, der er vigtigere end andet, når I begynder at skrue på det. Det vil blive lettere, når arbejdet er gjort.

God arbejdslyst, og Guds velsignelse over jeres familie og hverdag.

*De bedste hilsner*
*Filip Smidt*

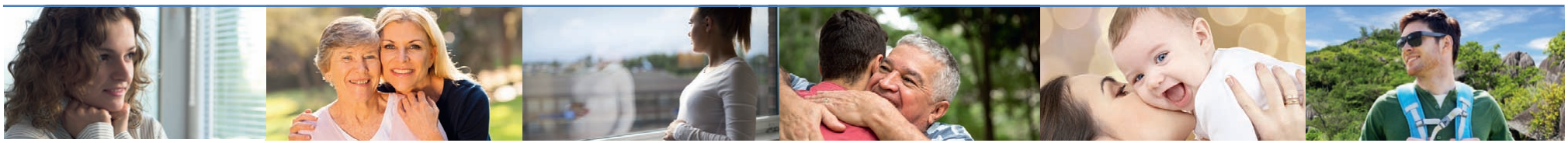







# Ukrainske kristne fejrer jul med 12 retter mad, sang og hvedeneg

***Mange ukrainske kristne i Danmark tilhører den ortodokse kirke og er vant til at fejre jul med kirkegang om natten, mange retter mad og salmesang. Men juletræ og gaver gemmer de til nytårsaften.***

*Af Malene Fenger-Grøndahl*

**Mange ukrainere i Danmark er vant til at fejre julen ved at spise et traditionelt julemåltid, der afslutter en fire-fem uger lang faste, hvor de har afholdt sig fra kød, vin og sukkerholdige fødevarer. Fasten brydes som regel, når den første stjerne har vist sig på himlen – for at ihukomme stjerne over Betlehem.**

Måltidet, som kaldes "sviata vecheria", det hellige måltid, spises hjemme med familiemedlemmer. Traditionelt består det af 12 retter – til minde om antallet af de første apostle – og ingen af retterne indeholder kød, æg eller mel.

Hovedretten er ofte "kutia", en form for sødet hvedegrød, og huset og kirken er ofte også pyntet med neg af hvede som symbol på Ukraines vidtstrakte hvedemarker og på forfædrenes plads i minderne. Andre almindelige retter på julebordet er rødbedesuppe, pirogger, kåldolmere og et julebrød.

"Der er mange traditioner omkring julen i Ukraine, sådan som der også er i Danmark, og for mange ukrainere har julen nok fået en ekstra betydning, efter at de har måttet flygte. For alle mennesker har traditioner betydning, men de bliver vigtigere, når man lever i eksil, fordi man har behov for genkendelighed," siger Viktoria Mortensen.

Hun er født og opvokset i Ukraine, men har boet i Danmark i mange år og er ansat som Ukrainemedarbejder i et samarbejde mellem 16 provstier i folkekirken.



*Viktoria Mortensen. Privatfoto*

## Kommuniststyrets Fader Frost og gaver til nytår

"Efter julemåltidet synger ukrainere ofte salmer eller julesange, heriblandt "schededryk", på engelsk kendt som "Carols of the Bells", som har været brugt i soundtracket til mange film.

Mange ukrainere slutter herefter aftenen med at gå i kirke til en natlig gudstjeneste," forklarer Viktoria Mortensen.

Mange ukrainere og mennesker med baggrund i andre dele af det tidligere Sovjetunion har dog ikke oplevet, at kirken har fyldt særlig meget i julefejringen, uddyber hun. Under sovjetstyret var kirkens plads i samfundet og hverdagslivet meget begrænset, og staten forsøgte at skabe nye traditioner på et sekulært, kommunistisk grundlag.

"Efter revolutionen i 1917 blev julen mere eller mindre afskaffet, men fordi ukrainerne ikke var meget for at give slip på julefesten, fandt regimet på at flytte elementer fra den traditionelle julefejring til nytårsaften. Man opfandt Fader Frost, en pendant til Skt. Nicholas, og juletræ og gaveudveksling blev en del af nytårsfejringen. Tilbage til julefejringen var den særlige julemad og for nogles vedkommende også kirkegang," forklarer hun.

I Ukraine, hvor der er katolske og protestantiske mindretal, har der været fejret jul både den 25. december og den 7.-8. januar. Men i 2023 besluttede den ukrainske ortodokse kirke at flytte julefejringen til den 25. december – for at markere afstand til den russiske ortodokse kirke og tilnærmelse til Vesten.

"Også blandt ukrainere i Danmark betyder det meget at markere julen på denne dato, som er fælles med de fleste i Vesten.

I det hele taget er det mit indtryk, at ukrainere i Danmark meget gerne deltager i danske julefejringer og samtidig fastholder dele af de ukrainske traditioner. De vil gerne have det bedste fra begge traditioner," siger hun.

## Glade for danske fester

Derfor overvejer ukrainere i Danmark i disse år, om de skal have juletræ og gaver den 24. eller 25. for at fejre jul på dansk manér, eller om de skal fastholde disse traditioner til nytår.

"Mange hælder nok til at bevare den traditionelle nytårsfejring, hvor ukrainerne er vant til at give den gas," siger Viktoria Mortensen.

Til gengæld kan juletræet for nogle sagtens dække både jul og nytår, idet en del ukrainere har tradition for at have juletræ i hjemmet helt fra 1. december til efter julefejringen den 7. januar.

En del ukrainere faster op til jul, men de færreste vil have noget problem med at deltage i julefrokoster eller andre danske traditioner knyttet til advent eller jul, mener Viktoria Mortensen.

"Især nogle af de ældre ukrainere vil sige, at advent betyder meget for dem som en tid, hvor de faster, beder og går i kirke, men det er et mindretal. Så jeg ser ikke for mig, at der vil opstå nogen konflikter omkring for eksempel julefrokoster. Tværtimod ser jeg, at ukrainere i Danmark er meget glade for at tage danske traditioner og fester til sig," siger hun.

I Folkekirkens Migrantsamarbejde har man lavet en lille introduktion til ukrainske juletraditioner og en liste med råd til, hvordan danske kirker kan inddrage ukrainske elementer i julefejringen og introducere ukrainere til danske juletraditioner.

"Ukrainske børn optræder ofte med et julespil, der minder om krybbespil i Danmark, så der kan ukrainske børn inddrages, og Lucia-fejringen, som ikke er kendt fra Ukraine, vil også være oplagt at inddrage ukrainere i," mener Viktoria Mortensen.

## Fælles om helgenfester

Emil Hilton Saggau, der er generalsekretær for Danske Kirkers Råd og kirkehistoriker med speciale i ortodokse kirkesamfund, oplever også, at ortodokse i Danmark i mange tilfælde er meget fleksible, når det kommer til at tilgodese forskellige traditioner i forbindelse med højtider.

"Jeg har for eksempel mødt et ukrainsk-rumænsk ægtepar, der havde valgt at holde jul to gange – den 25. december fejrede de jul efter ukrainske traditioner, og den 7. januar fejrede de jul på rumænsk manér," fortæller han.

Generalsekretæren ser potentiale for, at blandt andet Lucia-fejringen kan blive en fælles festdag for ortodokse og protestanter i Danmark.

"Både Luciafejring og markering af Skt. Nikolaus dag, tror jeg, kan blive populære blandt ortodokse i Danmark, fordi begge knytter sig til helgenberetninger og tilmed har et internationalt præg, ikke mindst Skt. Nikolaus," siger han.

I forvejen er det udbredt blandt mange ortodokse at fejre Sankt Nikolaus dag den 19. december, og adventstiden har mistet folkelig betydning i Danmark, så der er plads til nye markeringer og symboler, mener han.

"Kombinationen af en fejring, mad og en spændende fortælling har appel bredt hen over kirkeskel, tror jeg," siger Emil Hilton Saggau.

## Ukrainsk-dansk julefejring

*Hvordan kan man give dansk julefejring et ukrainsk islæt?*

- Pynt kirken med neg
- Brug Luciadag til at introducere ukrainere til den danske lysfejring
- Benyt Ukraines salme- og sangtradition ved at få ukrainere til at synge – eller få den danske menighed til at synge på ukrainsk (eksempelvis den kendte ukrainske julesang "Schedryk" ("Carol of the Bells")
- Giv en introduktion til adventsgaver og forklar, hvad adventskransen benyttes til

*Hvordan kan man fejre ukrainsk jul i folkekirken?*

- Bed ukrainere læse tekster fra Bibelen på ukrainsk
- Åbn kirken for en midnatsgudstjeneste natten mellem 24. og 25. december eller mellem 7. og 8. januar
- Lad ukrainske børn optræde med en vertep (krybbespil)
- Spørg en ortodoks celebrant om at deltage i elementer i gudstjenesten (Vær dog opmærksom på, at de ofte vil skulle have tilladelse fra en biskop)
- Arranger fællesspisning, hvor retterne tilberedes af ukrainere, og menigheden inviteres
- Giv plads til ikoner, som er centrale i den ortodokse fejring af julen
- Lad ukrainere, som spiller eller synger, optræde i kirken
- Lav et arrangement for ukrainske børn på Skt. Nikolaus Dag 19. december, hvor de får gaver

*Kilde: Folkekirkens Migrantasamarbejde*



***"Pakistan er et uforudsigeligt og usikkert land."***

***Således begynder en præst i Pakistan, som Dansk Europamission samarbejder med, når han skal forklare, hvordan kristne har det i landet.***

*Kristne demonstrerer efter angreb på 21 kirker i Jaranwala august 2023.*
*Foto: Asif Hassan/AFP/Ritzau Scanpix*

# Forfølgelsen i Pakistan er øget de seneste år

*Af Samuel Nymann Eriksen*

**"Situationen for os som kristne er tæt forbundet med landets situation. I stedet for at samarbejde til gavn for borgerne er det, som om de politiske partier, militæret og domstolene i stedet bekriger hinanden."**

Gennem videoforbindelsen til Pakistan kan man mærke den alvor med hvilken præsten ser på situationen. Af sikkerhedshensyn nævner vi ikke hans navn. Som eksempel angiver han, at landets tidligere statsminister, Imran Khan, forsøgte at gøre op med den udbredte korruption i landet, men blev fængslet i 2022 og idømt mange års fængsel, hvilket af flere anses for politisk motiveret.

World Justice Project rangerer Pakistan på en 140. plads over lande i verden, hvor det står værst til med 'orden og sikkerhed', hvilket er en tredjesidsteplads i verden.

"Når landets ledelse indbyrdes bekæmper hinanden, kan lovløsheden tage til. Eksempelvis har ekstremistiske islamistiske grupper kunnet øge deres angreb på kristne og andre minoriteter de senere år. Selv politi og militær er bange for de islamistiske ekstremister og forsvarer derfor ikke altid minoriteter i tilstrækkelig grad."

Ifølge det pakistanske Center for Research and Security Studies er 104 personer blevet dræbt i perioden 1947 – maj 2024, blot fordi de er anklaget for blasfemi eller har været kritiske over for blasfemilovgivningen.

***"Kristne er mere bange nu end for 5-10 år siden. Alle kan gøre, hvad de vil, mod os kristne. Fordi retsstaten ikke fungerer, føler ekstremister sig trygge ved at begå selvtægt."***

Hele 21 % er døde i perioden 2020 til maj 2024, hvilket indikerer en stigning i forfølgelsen de seneste år. FN's menneskerettighedskomite (UNHCR) har også bemærket stigningen og kritiserede i oktober 2024 Pakistan for de mange blasfemirelaterede dødsfald.

Ofrene er hovedsageligt kristne og andre minoritetspersoner. Det er ikke myndighederne, der eksekverer dødsdomme, men folkemængder, opildnet af ekstremistiske grupper, der begår selvtægt.

"Kristne er mere bange nu end for 5-10 år siden. Alle kan gøre, hvad de vil, mod os kristne. Fordi retsstaten ikke fungerer, føler ekstremister sig trygge ved at begå selvtægt," siger præsten med afmagt i stemmen.



*Den kristne politiker, Shahbaz Bhatti, blev dræbt den 2. marts 2011, fordi han ville reformere blasfemilovgivningen. Han var på det tidspunkt minister for religiøse minoriteter.*
*Foto: Zolnakerviquemolbec*

## Kristne har mental mur mod muslimsk flertal

"På grund af diskrimination og frygt for at blive mishandlet har kristne bygget en høj mental mur mod det muslimske befolkningsflertal. Vi har fået frygt i vores hjerter, der kan smitte af på vore børn.

Kristne fortæller deres børn, ikke mindst til pigerne, at de ikke må få muslimske venner."

"Der er meget få eksempler på kristne, der har mod til at forsøge at have gode relationer til folk fra det muslimske flertal. Det er den største udfordring for os, der gerne vil se kirkevækst.

Kristnes negativitet mod muslimer er en hindring for at dele evangeliet."

## Muslimer tiltrækkes af Jesu behandling af kvinder

"Men det er vigtigt, vi kristne står op og siger sandheden i en tid, hvor vi oplever åndelig søgen. Ellers vil muslimer, der er frustrerede over islam, i stedet søge svar i ateisme, som også tiltrækker frustrerede muslimer.

Dog kan vi glæde os over, at flere og flere præster bliver trænet, rejser sig og deler evangeliet med muslimer og ikke kun er præster for personer, der allerede er kristne."

Når talen kommer ind på evangelisation, lyser præsten op, og man fornemmer håb gennem videoforbindelsen.

"Alene Jesu navn, som betyder frelse, er tiltrækkende for muslimer. Jesus er verdens frelser og ved tro på ham kan mennesker få frelsesvished, også ift. hvor de skal tilbringe evigheden, hvilket man ikke finder i islam.

Og når mennesker beder i Jesu navn, kan de opleve mirakler. Deres profet giver dem ikke håb, men i Jesus finder de håb."

"Også Jesus' behandling af kvinder tiltrækker muslimer. Jesus lærte, at en mand kun måtte have én hustru, mens mænd i islam kan få midlertidige ægteskaber. I kristendommen har kvinder således en helt anden værdi og ifølge Bibelen er der ligeværd mellem kønnene."

"Fordi vort land er så ekstremt, kan det være farligt for åndeligt søgende muslimer at mødes ansigt til ansigt med kristne, komme i kirkebygninger eller endda have bibler i deres hjem.

***"Når mennesker beder i Jesu navn, kan de opleve mirakler. Deres profet giver dem ikke håb, men i Jesus finder de håb."***

Derfor må vi gå frem med visdom og møde åndeligt søgende muslimer på en måde der er sikker for dem."

---

## Fakta

145 fattige børn fra den kristne minoritet kan få skolegang med støtte fra Dansk Europamissions forbedere og givere.

At kunne læse, skrive og regne, at kunne videreuddanne sig gavner på en konkret måde den kristne minoritet. Disse børn kan få en bedre fremtid end deres forældre og gøre en positiv forskel i Pakistan.



*Henrik Holm fra "Love of God Ministry" besøgte Pakistan i november.*
**Foto: Privat**

# Danske missionærer: "Gud har sine øjne på Pakistan"

**Henrik Holm fortæller, at der var "mange" danskere i Pakistan i november, hvor både han selv fra Love of God Ministry og Egon Falk fra New Life Outreach holdt kampagner. Han minder også om en ti år gammel profeti: "Der kommer mennesker fra mange nationer for at forkynde evangeliet og støtte op om de forfulgte kristne."**

Den amerikanske profet fortalte også, at "Gud ville hælde sin Ånd ud over Pakistan, så Pakistan vil skinne så klart, at det vil kunne ses fra Kina til Mellemøsten."

### Dr. Egon Falk fortæller:

"Sidste år tog jeg til byen Quetta, som er et farligt område, og næsten halvdelen af befolkningen er Taliban-muslimer.

I år tog jeg til byen Peshawar, hvor faren er endnu større. Jeg har holdt præster- og ministre-seminarer i to mindre byer, steder, de sjældent ser nogen hvid mand, og hvor man har brug for en særlig tilladelse fra regeringen for at komme ind.

Et sted lige ved grænsen til Afghanistan var vores sikkerhedsvagter bange for at gå og fortalte os, at vi ville være på egen hånd og egen risiko. De kunne ikke garantere for vores liv, men Jesus sagde GÅ, og det gjorde vi.

Det er det mest lovløse område, jeg nogensinde har tjent i. Narkotikahandel, våben, bander og selvfølgelig Taliban.

Vi havde en meget stærk aften, og mange mennesker blev frelst og modtog Helligånden. Da vi forlod bygningen, ventede to Taliban-officerer på mig. Jeg smilede bare til dem og gav dem hånd, og de poserede for billeder, og så hoppede vi ind i bilen, og min chauffør kørte som djævelen selv var efter os, han kørte hurtigere end jeg kunne lide.

I Peshawar havde vi tilladelse til to nætters Open Air-møder, men de radikale muslimske ledere byggede telte ved siden af vores grund og krævede, at regeringen skulle give dem sharia-loven.

Regeringen trak vores tilladelser tilbage, men statsministeren greb ind, så regeringen gav os den største sal til vores møder i området, og den første aften var den næsten fuld, men den anden aften var den mere end fyldt.

Atmosfæren var elektrisk og fyldt af Helligånden, hundredvis af mennesker blev frelst, helbredt og befriet fra onde ånder.

En ung dame var blevet misbrugt i hekseri og var helt rædselsslagen og ødelagt, men Jesus satte hende fri, helbredte og reddede hende.

En person, der havde hjerne lammelser og slet ikke kunne fungere, blev helbredt – hvilken glæde! En anden kvinde, der mistede sin hukommelse totalt i syv måneder, blev helbredt og vendte tilbage til normal på et split af et sekund. Efter en ulykke kunne en ung pige slet ikke bruge sin venstre arm, men pludselig blev hun helbredt.

Mange flere mirakler skete overalt! Jeg vil virkelig takke alle vores partnere, som sendte mig til denne nation!

Gud beskyttede mig mod al fare!"

### Henrik Holm fortæller:

"Jeg var i Faisalabad hele november, men det var ikke let at komme ud til kirkerne. Da vi kørte hjem fra vores første møde, begyndte en smog, som varede to uger; man kunne ikke se to meter frem. Så blev der politiske optøjer, hvor millioner af mennesker gik på gaden og bl.a. brændte politibiler af. Alle veje ud og ind af de store byer blev blokerede af store container, og der blev fra regeringen udstedt samlingsforbud.



*Egon Falk fra New Life Outreach holdt kampagne i byen Peshawar i Pakistan. Privatfoto*

På vores bryllupsdag afholdt Maria og jeg møde for 400 mennesker. Vi havde lånt en baggård og lagde et stort tæppe ud, som folk kunne sidde på. Vi byggede en lille scene og satte lyd og lys op. Vi medbragte også aftensmad til 500.

Efter lovsang og prædiken gav 300 mennesker deres liv til Jesus. Så bad jeg en bøn om helbredelse over alle 400 mennesker. En kvinde, som ikke kunne gå og derfor brugte kørestol, var blevet sat på tæppet før mødet. Nu blev hun rørt af Helligånden og først satte hun sig op og lidt senere rejste hun sig.

Gud helbredte hende, og hun har ikke brugt kørestolen siden, – det er nu en måned siden. Så kaldte vi folk frem, så vi kunne bede og lægge hænder på dem. Mange blev helbredte og fik deres liv forvandlet. Vi bad for en kvinde, som havde født 45 dage før. Hun havde taget skade af den fødsel, og lægen sagde, hun kun havde ti dage tilbage at leve i. Men Gud havde andre planer. Da vi lagde hænder på hende, blev hun fuldstændigt helbredt. Nu giver hun sit barn mad og passer babyen på helt normal vis.

Under forsamlingsforbudet måtte jeg blive hjemme, men min kone Maria besøgte vore venner på murstenfabrikken. Der er 24 familier, som alle fik en madpakke til en uge, og Maria prædikede og bad for folk. En ung kvinde begyndte at skrige som en besat, og det var hun. Alle løb ud af huset pga skrigene, men min kone blev til kvinden var fri og havde givet sit liv til Jesus.

Gud gør store mirakler i det land, som skal lyse klart op."

*Bodil*

### Forbehold:

Udfordringen har deadline om onsdagen før udgivelsen den kommende weekend.

Artiklerne på denne side og på side 7, der handler om den seneste tids begivenheder i Syrien, er derfor skrevet med det forbehold, at situationen kan ændre sig fra dag til dag.

Der kan derfor være sket ting efter deadline, som de organisationer, vi har talt med, ikke har haft mulighed for at forholde sig til.



*På billedet ses kristne syrere demonstrere i Holland mod forfølgelsen af kristne i Mellemøsten i 2014. De kristne i Syrien har dog tidligere nydt godt af, at den nu flygtede præsident Bashar Hafez al-Assad som alawit-muslim selv tilhørte et religiøst mindretal. Foto: Bigstock*

### Foreløbig udmelding fra Open Doors:

# Udviklingen kan gå flere veje for Syriens kristne

**Som svar på Udfordringens spørgsmål fra starten af denne uge skriver Jens Linde: "Vi vil gerne komme med en kommentar til situationen i Syrien – lige nu er der bare ikke ret meget konkret, vi kan sige."**

Ingen ved, hvad der kommer til at ske i Syrien den kommende tid. Udviklingen kan gå flere veje, og bekymringen er, at kræfter, som ønsker at modvirke et pluralistisk samfund, får større magt. Hvis det sker, indebærer det en stigende risiko for minoritetsgrupper i samfundet, herunder kristne.

I første omgang har oprørsgrupperne udtrykt hensigt om tolerance, men samtidig kan man iagttage udviklinger, som kan skabe tvivl om, hvad de bagvedliggende intentioner er.

Så spørgsmålet er, om den erklærede hensigt om tolerance er ægte eller blot et dække for andre og bredere strategiske mål?

Situationen er med andre ord dybt ustabil, og selv om kristne ledere lige nu forbliver engagerede i at tjene deres samfund, står landets kristne overfor hidtil usete udfordringer og usikkerheder, mens de navigerer gennem denne krise.

Open Doors opfordrer kristne verden over til at bede for Syriens befolkning, især det kristne mindretal. Der er akut behov for at bede om fred i landet samt om, at voldsspiralen stopper. Hvis først hævntørsten får fodfæste, kan det hele blive endnu mere kaotisk," udtaler Open Doors.

*Bodil*



# Torben Callesen brænder for at sprede evangeliet gennem musik

***Udfordringen har flere gange fortalt om GospelFamily i Aabenraa og deres arbejde med musicals. Torben Callesen, der er hovedarkitekten bag gospelarbejdet, er ofte blevet nævnt, men hvem er han, og hvad har inspireret ham til blandt andet at skrive fem julemusicals?***

*Af Eilis Jokszies*

**Torben Callesen er født og opvokset i Sønderjylland, er cand.mag. i musik og religion og bor i Aabenraa med sin kone Sisse. De har tre voksne børn og tre plejebørn. Han voksede ikke op i et kristent hjem.**

## Blev kristen som teenager

"Mine forældre var ikke kristne," fortæller Torben Callesen, "men de har sendt mig afsted på kristne lejre, og de har læst i Bibelen for mig. Men det var min faster, som var medvirkende til, at jeg blev kristen. Hun var med til at sørge for, at jeg kom på lejre osv. Jeg var ca. 15 år, da jeg tog imod Jesus."

Torben har altid elsket musik, og det har også været hans primære beskæftigelse. Han var 18 år, da han startede sit første gospelkor sammen med en ven. I dag er Torben leder af GospelFamily i Aabenraa, som bl.a. består af korene GospelRoots, GospelTeens og GospelOaks.

## Blev inspireret af Gospelkids

"Jeg blev inspireret til at starte GospelRoots og GospelTeens, da jeg så, at man i Kibæk havde et fantastisk arbejde med GospelKids. Det tændte noget i mig, for jeg har altid brændt for børn og at fortælle evangeliet for dem."

Denne inspiration tog han med sig, da han fik et jobtilbud fra Aabenraa sogn i 2007. Han boede på Sjælland på det tidspunkt og blev headhuntet til at komme til Aabenraa sogn i en stilling som kirke- og kulturmedarbejder. Det var et stort spring at tage fra Sjælland til Sønderjylland med hele familien, men efter grundig overvejelse valgte han at sige ja til stillingen.

## Ville starte børnekor

Inden Torben sagde endelig ja til jobbet, stillede han krav om, at hvis han skulle sige ja, så ville han have lov til at lave et børnegospelkor.

"Det var jo ikke omkostningsfrit at rive hele familien op og flytte til Jylland," fortæller han. "På det tidspunkt var vores børn ikke så gamle, og det var en svær tid for dem. Derfor mente jeg godt, at jeg kunne stille nogle betingelser."

Derudover var der også nogle andre faktorer, som gjorde, at Torben turde sige ja til jobbet, fortæller han.

"Den vigtigste faktor var, at min kone fandt fred i det, og vi snakkede med familien, som sagde, at det skulle vi bare gøre. Samtidig oplevede vi, at nogle venner, vi ikke havde hørt fra længe, kontaktede os og spurgte, hvad der skete i vores liv, for de havde oplevet, at de skulle bede for os. De oplevede, at der skulle ske noget stort – uden at ane, hvad der skete i vores liv. Den sidste faktor var, at det var en evangeliserende menighed, vi skulle til, og det var lige mig."

## Arbejdet begynder

Sognet sagde ja til Torbens ønsker, familien flyttede til Aabenraa, og så gik Torben i gang. Han skulle ud og få fat i børn til det kor, han ville starte. Han tog ud på skoler med flyers og snakkede med Jyske Vestkysten, som skrev noget om det. Resultatet var, at der kom 25 børn første gang, og de fortsatte med at komme.

"Børnegospelkoret var en succes," siger Torben med et smil og fortæller, hvordan de andre kor med tiden voksede helt naturligt frem.

"Med tiden voksede kormedlemmerne ud af GospelRoots og ønskede et GospelTeens-kor. Derfor startede GospelTeens. Så kom der forældre og sagde, at de også gerne ville have deres små børn med i kor, og så oprettedes et spirekor. Til sidst kom forældrene og sagde, at de også ville have deres eget kor. Men så gik den ikke længere i den stilling, jeg var. Kirken mente ikke, at jeg skulle bruge tid på et voksenkor. Det måtte jeg gøre i min fritid."

I et par år prøvede Torben at have voksenkor ved siden af. Men et fuldtidsarbejde på ca. 50 timer om ugen plus kor ved siden af gik for hårdt ud over familien.

## En anden vej

At GospelFamily eksisterer, bygger i virkeligheden på en lidt trist baggrund, fortæller Torben.

"Jeg elskede mit job, jeg elskede folkekirken og havde gang i det her kæmpe arbejde, hvor vi havde folks opbakning," siger Torben. "Men det arbejde var ikke en del af denne kirkes vision. Min vision var (og er stadig) at få folk i tale og præsentere evangeliet for dem med de evner og talenter, jeg har indenfor musik og gospel. Men de syntes, at det fyldte for meget, og at jeg skulle bruge tid på andre ting. Derfor måtte jeg gå en anden vej."

At fortsætte arbejdet med korene var ikke let, når der ikke længere var en kirke i ryggen.

"Ved Guds nåde rykkede vi ind i Frøforsyningen i Aabenraa i 2018 med de kor, vi havde, og fortsatte arbejdet," fortæller Torben. "Vi skulle jo til at betale husleje, varme osv., og jeg skulle have løn. Det lykkedes ved hjælp af personlige støtter, sponsorer, som synes, det er vildt fedt, det vi laver, og så fonde, som også synes om det, vi laver. Så det er Guds nåde og omsorg, at vi er der, hvor vi er i dag."

"Bag de gospelkor, som man ser optræde, er der også en masse ildsjæle, som hjælper med utroligt mange praktiske ting," fortæller Torben. "Uden dem fungerede det ikke, og jeg er så taknemmelig for, at de vil bruge deres tid og kræfter frivilligt, så vi kan gå ud og fortælle evangeliet for andre."

Det var ikke let at køre gospelarbejdet videre uden folkekirkens blåstempling, når de skulle have

*"Jeg arbejder sådan, at hvis jeg får en ide og bliver inspireret, så skriver jeg det ned på min telefon og lader det ligge lidt, og så fylder Gud på. Jeg får et brudstykke af en vision."*

*- Torben Callesen*



*Torben sammen med GospelRoots efter skolekoncert for 700 skoleelever. Foto: GospelFamily*



*En af de særlige ting ved Torbens kor er, at de både synger og danser og har fagter med i deres optræden, uanset om det er musical eller koncerter. Foto: GospelFamily*

nye med i koret. Derfor skulle der tænkes nyt og kreativt.

"Vi fandt forskellige tiltag for at få nye med. Vi har bl.a. et samarbejde med kommunen, hvor vi er en del af deres katalog "Aktiv ferie". Her byder vi på sommergospel-workshops for børn. Der kommer en del børn og nogle af dem bliver hængende. Så er der børn, som tager deres klassekammerater med, og det er en succes. Siden 2009 har vi lavet skolekoncerter for børn i hele Sønderjylland, og det gør vi stadig. Der kommer mellem 1.000 og 3.500 børn til disse koncerter og ser det, vi laver. Bagefter er der faktisk nogen, der kommer og vil være med."

## Vil vise evangeliet

Korene består både af kristne og ikke-kristne medlemmer.

"Jeg prøver at gøre en dyd ud af ikke at skelne mellem, hvem der er hvad. Jeg prøver at være mig og vise dem evangeliet på den måde, og så må Gud gøre resten. Mange har ingen tilknytning til kirke, og knap så mange er kirkevante. Nogle gange får jeg beskeder fra tidligere medlemmer, hvor de fortæller, at de beder til Gud osv. Så jeg ser, at Jesus er med i kormedlemmers liv."

Torben elsker at arbejde med børn og gør det med glæde.

"Jeg tænker altid først på børnene. Jesus sagde: "Lad de små børn komme til mig." Børnene står ofte bagest i køen, men de skal frem. Børn elsker jo historier, og det er det, jeg fortæller. Voksne er ikke så grebet af historier, men det er børn. Det er derfor, de kommer til vores kor."

## Sang og dans

En af de særlige ting ved Torbens kor er, at de både synger og danser og har fagter med i deres optræden, uanset om det er musical eller koncerter. Inspirationen til det kommer fra hans egen ungdom.

"Jeg har selv været med i "Continental Singers" for år tilbage, og de havde fagter med i deres sange, og det kunne jeg godt lide. Så stod man ikke bare stille, men var aktiv samtidig. Børn elsker jo at bevæge sig, og man husker faktisk også sangene bedre, når der er fagter til. Så det gav lidt sig selv at gøre det på den måde. De kommer jo til kor efter en lang skoledag, og så giver det god mening, at de får lov til at bevæge sig, samtidig med at de synger. Vi opfatter jo med både øjne, ører og alle sanser, og det unge publikum synes, det er fedt, at vi gør det på den måde."

Igennem tiden har Torben skrevet et utal af sange og ti musicals. Det kræver en del inspiration. En inspiration som ofte kommer dumpende i hverdagen.

"Jeg arbejder sådan, at hvis jeg får en ide og bliver inspireret, så skriver jeg det ned på min telefon og lader det ligge lidt, og så fylder Gud på. Jeg får et brudstykke af en vision. Min kone Sisse ved godt, at hvis jeg tager min mobil frem under lovsangen i kirken om søndagen, så er det ikke for at tjekke sms'er, men fordi jeg er inspireret og lige skal skrive det ned. Når jeg så kan mærke, at nu er det ved at være der, så sætter jeg mig ned og sætter det hele sammen. Når jeg sætter mig til klaveret for at finde melodier, så ved jeg, at når jeg får tårer i øjnene, så er det noget, der rører Guds hjerte, og så ved jeg, at den er ved at være der."

## Julemusicals

Ud af de ti musicals, som Torben har skrevet, er fem af dem julemusicals. Men hvad er det, som får ham til at skrive så mange musicals om netop julen?

"Det, der fænger mig, fascinerer mig og gør mig nysgerrig, beskrives meget godt i musicalen Kongesøn. Her står Hannah og englen Lux og studerer det lille Jesusbarn, og Hannah siger: "Sikke en sød lille baby." Hvorpå Lux svarer: "Jeg har altså stadig svært ved at forstå, at Gud har skrumpet min Herre – som kunne skabe universet – ind til en lille baby." Den sætning tygger jeg stadig på," siger Torben. "Jeg synes, det er vildt, at Gud gør sig så skrøbelig for vores skyld. Herodes er jo lige i hælene på ham, og der skal engle og alt muligt til for at få Jesus til Egypten i en fart. Gud må have grædt og bidt negle – hvis han har sådan nogle – og været virkelig angst for sin søn, for det var så farligt."

"Det drukner hurtigt i juletiden," sukker Torben. "Vi kigger på nisser, julegaver og alt muligt andet. Men jeg vil så gerne, at folk skal forstå, hvor stor og kærlig en far vi har i himlen, som har sat alt på spil for os. Det er så vildt. Derfor undres jeg igen og igen, og det kommer der historier ud af. Mit håb er, at en julemusical kan få børnenes øjne op for, hvordan juleevangeliet også kan se ud."

## Julens betydning

For Torben er julen en særlig tid, men også en særlig travl tid.

"Fordi vores liv op til jul er ret speciel med 15-20 julekoncerter og enorm travlhed, har julen nok fået en helt anden betydning nu, end den havde, før vi flyttede til Aabenraa og lavede gospel. Julen er fejringen af den største gave af dem alle, Jesus Kristus. Jeg elsker, at vores familie oftest er samlet i julen, når nu Gud netop måtte give afkald på sin søn i julen. Julen er nu i endnu højere grad blevet et 'helle', hvor al pres, lange arbejdstimer og fravær fra familien erstattes af en tid, hvor jeg bare kan nyde en af Guds bedste og mest forfriskende opfindelser: familien. For uanset, hvor glad jeg er for mit arbejde, så må familien komme først. For uden dem er jeg ikke den, jeg er, og jeg kan ikke lave det, jeg gør, uden dem i ryggen."

Og ganske som til gospelkoncerterne får sangen og dansen hjemme om juletræet alt, hvad den kan trække, fortæller Torben.

"Vi læser Juleevangeliet juleaften, danser og synger om juletræet, danser op og ned ad trapper og rundt i huset til "Nu er det jul igen". Så sætter vi Træskodansen på og går amok i den vildeste træskodans og danser og synger for vildt til den rytmiske udgave af "Et barn er født"."

## Nyt tiltag

Lige nu har Torben ikke noget nyt musik i gang, men det betyder ikke, at han ikke har gang i noget.

"Jeg er ved at prøve noget nyt af. Jeg vil forsøge at samle så mange korledere, børnekirkeledere osv., jeg kan, for at snakke om, hvordan vi kan lave en landsdækkende gospelmusical-akademi-organisation. Jeg gør det, fordi jeg ville ønske, at mange flere børn får lov til at opleve det gospelfællesskab, som vores børn gør her i GospelFamily." fortæller Torben.

At Torben gør dette, skyldes også, at han har redskaberne til, at alle kan gå i gang.

"Jeg har lavet en hjemmeside, som har "hele pakken". Der ligger alle mine ti musicals med alt, hvad der skal bruges: Tekster, noder, becifringer, koreografi, stemmer osv. Der er også singback mv, så man kan bruge det, selv om man ikke har et stort band. Det er bare at klikke ind og bruge det. Det er så nemt, som det kan blive. GospelTeens i Skjern har bl.a. haft glæde af det.

Det er en gammel vision, som nu er blusset op igen: En drøm om, at vi i Danmark kunne starte mange flere børnemusicalkor op, så vi kan præsentere evangeliet meget bredere, end vi gør nu. Jeg oplever, at det er noget, Gud har lagt mig på hjerte og håber, at folk griber det."

"Det kommer til at foregå i Frøforsyningen, hvor vi normalt holder til, lørdag d. 25. januar 2025 fra kl. 10 til 17. Det bliver en dag, hvor man bliver præsenteret for, hvordan man kan gøre brug af de redskaber, der ligger. Et solidt spadestik, som inspirerer til at tage hjem og gøre brug af det. Samtidig kan vi få en dialog om, hvordan det kan lade sig gøre og svare på spørgsmål osv."

Men inden alt det sker, og inden julefreden sænker sig, har Torben og GospelRoots og GospelTeens endnu nogle forestillinger med Kongesøn, og GospelOaks har også nogle koncerter i det sønderjyske.



*Mariasøstrenes oprindelse skal findes i Tyskland, i krigens ruiner efter Anden Verdenskrig, hvor en flok kvinder startede et søsterfællesskab på evangelisk grund i byen Darmstadt. Siden har søstrene oprettet små filialer rundt om i verden – og deriblandt Norge.*

*Søster Mirofora (tv), Søster Angelina (siddende) og Søster Regine (bagerst) med julegæster.*

# Da det virkelig blev jul - De Evangeliske Mariasøstre fortæller

***At julen hos Mariasøstrene er noget særligt, har en historie. Da søstrene i 1952 var sammen for at fejre jul, kom Helligånden på en særlig måde.***

*Af Kirsten Krog*

I landsbyen Arneberg, der ligger nær den svenske grænsen mellem Kongsvinger og Elverum i Norge, bor fire Evangeliske Mariasøstre. Søstrenes oprindelse skal findes i Tyskland, i krigens ruiner efter Anden Verdenskrig, hvor en flok kvinder startede et søsterfællesskab på evangelisk grund i byen Darmstadt. Det kaldes Kanaan efter løftets land i Bibelen. Siden har søstrene oprettet små filialer rundt om i verden – og altså deriblandt Norge.

De fire søstre, som bor i Norge, kommer fra henholdsvis Danmark, Norge, Sverige og Tyskland, og den danske søster, Regine, fortæller her lidt om, hvordan julen fejres hos dem.



*Juletiden er en god anledning til at nå ud med evangeliet, siger søster Regine. Som her i Darmstadts indkøbscenter i Tyskland, hvor søstrenes julefejring bliver taget godt imod.*

## Julen åbner porten til Paradis

*'I dag han åbner himlens port*
*indbyder til paradis.*
*Keruben har sit sværd lagt bort.*
*Gud være tak og pris!'*

"Verset, af Nicolaus Herman, som vi har oversat til dansk, beskriver, hvordan vejen nu igen er åben ind til Paradiset, efter at menneskene, pga. synden, var blevet fordrevet," forklarer søster Regine. "På Kanaan i Tyskland lyder denne sang overalt i husene om morgenen den 24. december, ledsaget af trompetens høje klang.

Der er absolut ingen grund til at nedtone fejringen af julen, selvom vi sandsynligvis fejrer den på en anden tid, end Jesus egentlig fødtes. Glæden, over at Gud blev menneske, er den dybeste glæde, vi har – som vi synger i Grundtvigs julesalme, 'Et barn er født i Betlehem': 'os er i dag en Frelser født!'."

## Da julen blev levende

"Den kommercielle jul begynder tidligere og tidligere og har mistet det egentlige indhold. Det er som med historien om dåbsbarnet, der pludselig var forsvundet og efterfølgende blev fundet helt overdynget, næsten kvalt, under gæsternes overtøj og bunken af gaver."

Søster Regine ser tilbage på sit første møde med julefejringen hos Mariasøstrene:

"Højtiden fik liv og mening efter at jeg, som ny troende, første gang oplevede, hvordan den blev fejret i Mariasøsterfællesskabet. Gamle kendte salmer blev pludselig levende, fordi de udtrykker sandheden, det dybeste i vores tro, mysteriet: Gud blev et lille, hjælpeløst menneskebarn.

Det specielle er, at Jesus ikke bare kom den første julenat. Han er den levende, som også kommer til os i dag.

Dengang var der ikke plads i herberget, så kongesønnen blev født i en stald blandt dyrene. Det er som et billede på Guds dybeste ønske; han banker på og længes efter at tage bolig hos os. Jesus må fødes i vores hjerter, for derigennem får vi del i hans evige liv. Han foragtede ikke den mørke stald og heller ikke os, derfor har vi håb!"

## Fra advent til jul

Men før julen kommer, er det advent:

"Adventstiden er oprindelig en fastetid, en forberedelse til den store højtid," fortæller søster Regine. "Det forsøger vi at holde fast ved som Mariasøstre. Så for os er det en stille tid på trods af alle ydre gøremål. Vores sange og bønner koncentrerer sig om Jesu komme, og vi beder om, at vores hjerter på ny må blive rensede og beredte til at tage imod ham.

Julen er forsoningens og kærlighedens fest. Det har vi ofte oplevet konkret, både i og udenfor fællesskabet. Det lønner sig at se lidt dybere. Er jeg i fred med alle? Eller må jeg tale ud med nogen?"

Men adventstiden er også en længselstid:

"Vi pynter dørene til vores rum og tænder lys som et tegn på forventningen og længslen efter ham. Som vi synger i en af vores julesalmer:

*'Kom, du ærens konge, kom!*
*Hjertet er din ejendom;*
*rens det, dan det som du vil,*
*jeg kun dig vil høre til.'"*

## Julen – en anledning til at forkynde evangeliet

"I den mørkere årstid – og især i juledagene – har mange mennesker det særlig svært. Det er en god mulighed til at nå ud med evangeliet eller yde konkret hjælp. I nogle af vores Kanaancentre deles der mad og gaver ud – og vi synger ved husdørene, på plejehjem eller på bytorvet.

I Tyskland har vi i mange år haft en julefejring midt i et myldrende indkøbscenter i vores by. Børn og voksne elsker det.



*Betlehemstalden på Nordens lille Kanaan i Norge.*



*Søster Regine i julespil med to små 'engle' fra nabolaget.*

Flere har sagt, at det var deres egentlige julefejring.

Folk er ofte mere åbne i advents- og juletiden, derfor deler vi gerne en lille julefolder eller et ord ud, når vi møder mennesker i butikken eller andre steder. Det kan være med til at åbne op for Jesus, og det er noget, vi alle kan gøre. Ingen ved, hvor længe vi endnu har denne frihed."

## Sand julefejring gennem omvendelse

Igen går søster Regine tilbage i tiden: "Grunden til, at julen hos Mariasøstrene er noget særligt, har en historie. Juleaften 1952, da søstrene var sammen for at fejre, kom Helligånden på en særlig måde. Han kastede lys på den kendsgerning, at søstrene bare sad stive på deres stole og sang julesange og pænt lyttede til juleevangeliet – men taknemligheden og glæden manglede. Pludselig blev det en smerte, og de bad inderligt om fornyelse. Da brød livet og den sande tilbedelse frem!

Julesalen var, og er stadig, altid pyntet fint med juletræer og stjerner, og i centrum er krybben med Jesusbarnet.

Men nu kunne søstrene ikke længere blive siddende på deres stole, de kom frem og knælede ned eller dansede i glæde. Barnet i krybben var blevet en levende realitet iblandt dem."

## Gud kan berøre vores hjerter

Søsterfællesskabets stifter, Moder Basilea Schlink, har skrevet om dette i bogen "Min livsvej – Gud fuldender", som er andet bind af hendes selvbiografi.

Erfaringen af, at Gud kan berøre vores hjerter, så alt bliver nyt, har siden været afgørende for, hvordan man har fejret jul hos søstrene.

"Siden da har Jesus hvert år vist os en ny stråle af, hvem han er. Jesus, Kongernes Konge, Hyrden, Offerlammet, Redningsmanden, Sandheden, Livet, Kærligheden og al trøsts Gud.

Det er som med et nyfødt barn, selvom det er nok så lille, er alle karaktertræk og evner til stede i dets DNA. Hvor meget mere vil det da ikke være tilfældet med Guds Søn!"

## Juletraditioner

Men holder man jul hos søstrene, vil der også være en genkendelighed:

"Vi følger nogle af julens mange traditioner og skikke. De har ofte en fin betydning. I juledagene får for eksempel både dyr og mennesker lidt ekstra godt at spise. Stjernen i træets top minder os om stjernen over Betlehem.

Men det egentlige for os er tilbedelsen og lovprisningen af vores levende Frelser, Jesus Kristus. Det er ikke noget vi kan give os selv, det nye liv, som søstrene fik del i den julenat i 1952.

Jesus siger, at vi bare kan komme ind i Guds rige, hvis vi tager imod ham som børn. Denne forvandling af vores hjerter vil han skabe i os alle stadig på ny, når vi er åbne og længselsfulde."

Søster Regine slutter med at citere et vers af Brorson – julens digter:

*'Ak, kom! Jeg vil oplukke*
*mit hjerte, sjæl og sind*
*med tusind længselssukke,*
*kom, Jesus, dog herind!*
*Det er ej fremmed bolig,*
*du har den selv jo købt,*
*så skal du blive trolig*
*udi mit hjerte svøbt.'*

Moder Basileas selvbiografi kan bestilles via https://danmark.kanaan.land, hvor man også kan læse mere om Mariasøstrene.



*Bodil Lund nåede at blive 90 år, inden hun gik bort for nyligt. Billedet er taget i 2017 (Foto: Christoffer Regild)*

# Ny portrætbog om humanitær ildsjæl

**Tidligere sygeplejerske Bodil Lunds liv og gerninger bliver nu portrætteret i det, der bliver kaldt en dokumentarisk roman. Bogen er skrevet af Susanne Bloch Kjeldsen, der er journalist og kommunikationsrådgiver.**




I foråret 1979 blev sygeplejerske Bodil Lund involveret i en begivenhed, der dengang optog hele verden. På det tidspunkt besad hun en ledende stilling på adventisternes privathospital, Skodsborg Badesanatorium.

Ugandas berygtede diktator gennem otte år, Idi Amin, havde taget flugten. Landet var hærget efter kampene, og adventisternes hospital dernede stod udplyndret tilbage. Bodil Lund tog initiativ til en indsamling af medicin og udstyr til det medtagede hospital.

Indsamlingen gik over al forventning, og det blev startskuddet til et livsforløb, hvor den energiske sygeplejerske nægtede at lade sig bremse i kampen for at gøre en forskel i det globale syd.

"Bodil Lund har haft en kæmpe drivkraft og har viet en stor del af sit liv til nødhjælp, herunder at levere hospitalsudstyr i samarbejde med ADRA. Det glæder mig, at hendes historie nu bliver fortalt til et bredere publikum." Sådan siger ADRA Danmarks kommunikationschef Laura Nygaard Nielsen, der selv har ført tilsyn med ADRA's arbejde i Uganda gennem 10 år.

## Forfatteren: "En vild historie"

Forfatter Susanne Bloch Kjeldsen har arbejdet for Dansk Sygeplejeråd og lærte derigennem Bodil Lund at kende. Blandt andet skrev hun en artikel om hende til fagbladet Sygeplejesken i 2019. Den dokumentariske roman er blevet til gennem en række interview fra 2019 til 2021. Susanne Bloch Kjeldsen udtaler selv på Facebook:

"*(Det er)…* historien om en fantastisk sygeplejerske, som jeg bare måtte skrive, fordi jeg i mine 27 år i Dansk Sygeplejeråd aldrig havde hørt en vildere historie."

I forbindelse med udgivelsen udtrykker Susanne Bloch Kjeldsen desuden:

"I løbet af 40 år har Bodil Lund opnået det, mange ville finde umuligt. Gennem sit netværk og sin utrættelige indsats har hun fået danske virksomheder til at donere medicin, hospitalsudstyr, tøj, møbler, ambulancer – ja, endda en hel skadestue! Resultatet? Medicin for over en halv milliard kroner og store mængder livsvigtigt udstyr er blevet fragtet i skibscontainere til nogle af verdens mest udsatte mennesker."

## Personlig rejse

Den nye bog med titlen "Oversygeplejersken Bodil Lunds utrolige historie" portrætterer ikke blot hovedpersonens humanitære arbejde, men også hendes personlige rejse. Fra en opvækst i adventistsamfundet, til hendes tid som ung sygeplejerske i 50'erne og 60'erne, og videre til hendes karriere som oversygeplejerske på Skodsborg Badesanatorium. Den berører også de internationale konflikter i de år, Bodil Lund var aktiv med at sende medicin og udstyr til Afrika. Bodil Lund døde for nyligt, kort efter at hun var fyldt 90 år.

Bogen er udgivet på forlaget Historia.

*Maria Lykke Andersen*

# Ikke udenom Jesus

*Anmeldt af Edith Theis-Nielsen*

**Den amerikanske præst og forfatter John Piper beskriver med gode argumenter, hvorfor Jesus er den eneste vej til Gud. Forlaget har derfor oversat bogen, da vi er "i en tid, hvor det er forargende at påstå, at der kun er én vej til frelse"!**




Piper skriver klart ud fra Bibelen overskueligt og pædagogisk. Men læs langsomt, så stoffet sætter sig. Dvæl gerne ved den klare bibelske struktur og sammenhæng mellem Gammel og Ny Testamente, hvor Jesus er forudset som begyndelsen og enden, ifølge Guds evige frelsesplan for alle mennesker.

## Vigtige spørgsmål som indledning

Ifølge Piper er tiden ved at rinde ud og meget står på spil: Forståelsen af frelsen, som handler om tro og lydighed mod Bibelen, sand kærlighed, frelse for dem med anden religion, vor egen sjæls frelse og nødvendigheden af at styrke missionærer såvel som glæden over alle troens velsignelser og Jesu herlighed.

Piper skriver, at man først må se på tre spørgsmål, som er nødvendige at forholde sig til, inden man ser på Jesu frelse som eneste vej.

- Vil nogen mennesker gennemgå evig, bevidst pine under Guds vrede?

- Er Kristi forsoningsværk nødvendigt til frelse, eller findes der noget andet, der kan frelse?

- Er bevidst tro på Jesus nødvendig til frelse?

I kapitlerne "Er Jesus den eneste vej til frelse" gennemgås først de tre spørgsmål, som man må besvare samt forskellige teologiske teorier ud fra, hvorvidt de er holdbare, men se også noterne bagerst. Piper inddrager helvede i forbindelse med de, der ikke tager imod frelse – ved troen på Kristus Jesus som eneste formidler til Gud! De går glip af evig glæde i Kristus.

## Klassisk teologi ud fra Bibelen

Pipers teologi er klassisk og fint underbygget af bibelvers, der kæder Guds frelsesplan sammen. Især kapitlet "Er bevidst tro på Jesus nødvendig til frelse?" er godt beskrevet med eksempler fra fx Cornelius i Ny Testamente, Apostlenes Gerninger, Romerbrevet, Paulus og Johannes' syn på missionsopgaven (fx Johs. 14:6.). Argumentationen er gennemtænkt og vigtig. Bogens slutkapitel er berigende og en opmuntring til at forstå, at nogen må prædike for at andre kan høre om Jesus og blive frelst. Af noterne fremgår det, at Piper kan forekomme lovlig skråsikker, fx ses det af private breve mellem Piper og John Stott.

Noterne og litteratur er fyldig, nyttig og tankevækkende. Her er stof til at studere mere om emnet. Noterne behandler også alternative teologiske holdninger til helvede og evig fortabelse.

**John Piper: Jesus – den eneste vej til Gud. 128 sider. 120 kr. LMBE Forlag – sælges via lohse.dk**

# Videnskabelige artikler som gudsargumenter

*Anmeldt af Josua Christensen*

*"… det virker mere plausibelt end før, at et univers kan simuleres, og at super intelligens er mulig. På den måde får vi flere grunde til at tro, at det er muligt, at der findes en alvidende og almægtig skaber af universet". S.143*

… Hvem skulle have troet, at de science-fiction-film, som vi voksede op med, virker mere og mere mulige? Og tænk, at kunstig intelligens og supercomputere gør det mere troværdigt, at der står en alvidende og almægtig skaber bag universet.

Jeg holder meget af apologetik, fordi denne disciplin giver et kristent menneske mulighed for at forklare sin tro, sådan at den, der ikke deler troen, alligevel kan få adgang til en forståelse af, hvorfor det giver mening for den troende. Jeg synes, at de gode argumenter er værd at repetere i en verden af relativisme, hvor værdier og holdepunkter ellers meget let bliver flydende, ja nærmest diffuse begreber.

"Gudsargumenter" er en samling af videnskabelige artikler skrevet af teologer og filosoffer og redigeret af Michael Agerbo Mørch og Emil Børty Nielsen. I modsætning til fx Stefan Gustavssons "Skeptikerens guide til Jesus 1 og 2" som er populærlitteratur og derfor let tilgængelig, selvom Gustavsson bestemt ikke viger udenom de store diskussioner, så er Gudsargumenter meget fag-tung.

Det betyder dog ikke, at jeg som lægmand ikke forstår eller får noget ud af læsningen. Der er et væld af argumenter at finde i bogen. Fintuningsargumentet betyder, oversat til letforståeligt dansk, at det er mere sandsynligt, at der er en skabergud bag universet, end at der ikke er, simpelthen fordi livets eksistens beror på nogle konstanter, som, hvis de blot ændrede sig en smule, ville umuliggøre fx menneskets eksistens på Jorden. Opstandelsesargumentet, at Jesus opstod fra de døde, er både historisk troværdigt og overskrider naturvidenskabens forklaringsmodel, hvilket helt naturligt kalder på en metafysik forklaring. Erfaringsargumentet kan ikke afvises uden samtidig at rejse tvivl om alle andre erfaringsmæssige erkendelse,

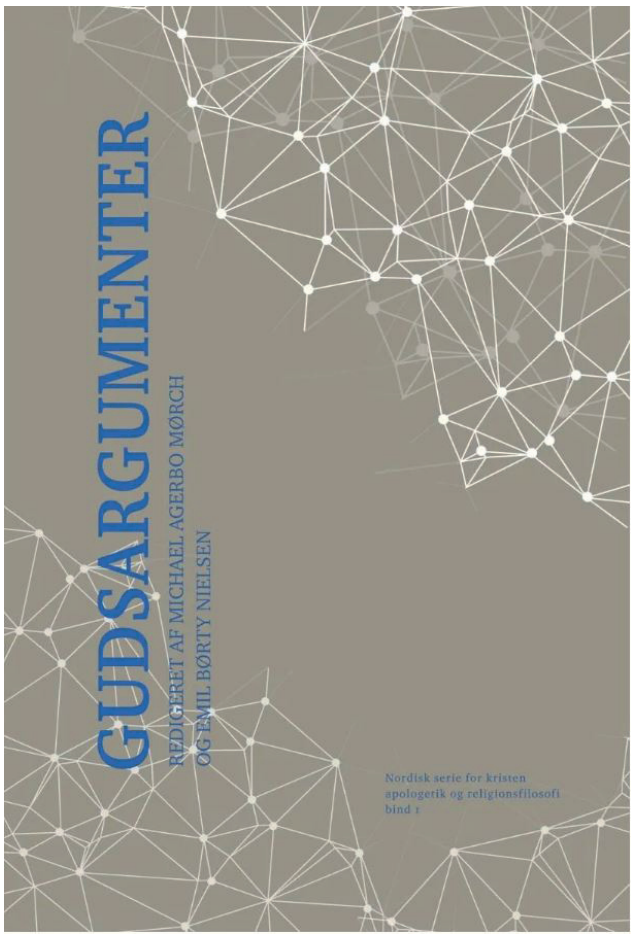


og så appellerer det i høj grad til det moderne menneskes nysgerrighed.

Således er der en mængde forskellige argumentationstyper, som belyses i bogen. Det er på bedste videnskabelige vis med fremstilling, kritik, gendrivelse og konklusion, så man når godt omkring de enkelte argumenter.

Er man teolog eller teologistuderende, bør man nok anskaffe sig bogen. Er man lidt over gennemsnittet i filosofisk interesse, er "Gudsargumenter" ligeledes en oplagt bog at gå ombord i. Ellers kan jeg anbefale Gustavssons meget læsevenlige bøger, som også giver gode og velbegrundede argumenter for Guds eksistens, Bibelens troværdighed og kristendommens sandhed.

**Titel: Gudsargumenter. Redigeret af Michael Agerbo Mørch og Emil Børty Nielsen 184 sider. 229,95 kr. Kolon/Forlagsgruppen Lohse**

# Tag på en julerejse med kamelen Kemal

'Kamelen Kemal og den store stjerne' er en lille julefortælling for børn af Anette Broberg Knudsen, der primært henvender sig til de 4-7-årige.

Det er fortællingen om den lille kamel Kemal, der gerne vil være en rigtig karavanekamel. Og til sin store glæde får den lov at drage med på en lang og farefuld rejse til et fremmed land. Kemal bliver endda betroet at bære en værdifuld lille pakke.

Med Kemal og de vise mænd fra Østen rejser læseren til Betlehem ledt af den store stjerne. Her finder de den største gave af alle.

De glade illustrationer har forfatteren selv stået for. Bogen er en fin hilsen til advents- og juletiden fra bedsteforældre, børneklubben, legestuen, kirken m.m.

Bogen er udgivet af LogosMedia, og der tilbydes mængderabat ved køb af mindst 12 stk.

*Kamelen Kemal og den store stjerne. Tekst og illustrationer af Anette Broberg Knudsen. 24 sider. 19,95 kr. 14,8 x 21 cm. LogosMedia/ Forlagsgruppen Lohse*

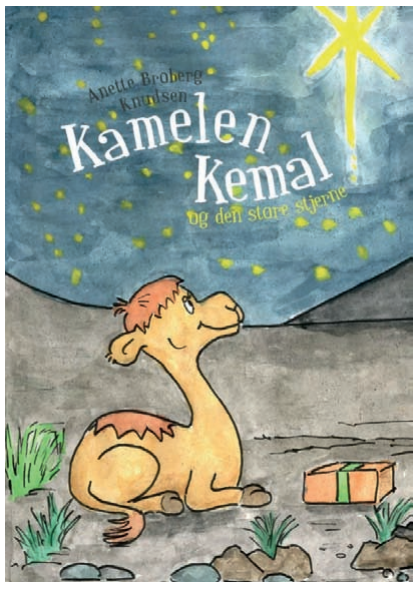


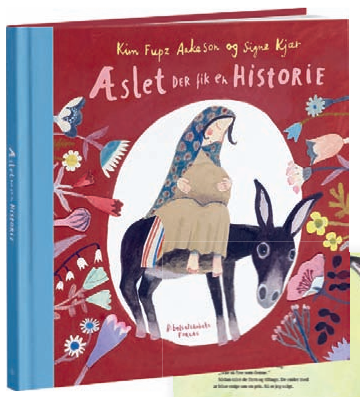


*De farverige illustrationer i bogen om æslet, der fik en historie, er kreeret af Signe Kjær.*

# Juleevangeliet set fra en anden vinkel

Der er lavet tusindvis af fortællinger om juleevangeliet, og langt de fleste ses fra et menneskes synsvinkel. Denne søde historie af Kim Fupz Aakeson og illustreret af Signe Kjær er set fra et æsels vinkel og er en rigtig sød fortælling med farverige tegninger.

"Jeg er æsel. Der er ikke noget at sige om mig, jeg er et æsel blandt æsler. Men nu er jeg blevet købt af en tømrer, og vi er på vej. Tømreren går forrest, og kvinden på mig. Han kalder hende Maria. Hun kalder ham Josef. Mig kalder de Æsel." (Tekst fra bogens bagside)

Kim Fupz har skrevet juleevangeliet, som æslet oplevede det. Fra æslet selv hører vi den helt utrolige historie om, hvordan det gik til den nat i Betlehem. Signe Kjærs farverige tegninger understøtter historien.

Dette er den første bog i en ny, charmerende billedbogsserie om alle de fantastiske ting, som lige præcis dette æsel blandt æsler skulle komme til at opleve på første hånd.

*Eilis*

**Æslet der fik en historie af Kim Fupz Aakeson**
**Illustration: Signe Kjær. 32 sider. Pris: 199,95.**
**Forlag: Bibelselskabet**




# Det største til de allermindste

BabyBibelen fra Bibelselskabet er til de allermindste, nemlig de 0 - 2-årige, som sammen med deres voksne kan gå på opdagelse i Bibelens univers.

I BabyBibelen hører de bl.a. om Gud, der skaber verden, Om Noa, der får lov at sejle med dyrene i den store båd, og selvfølgelig om det lille nyfødte Jesusbarn. Der er syv fortællinger i alt, som giver en lille intro til nogle af de meste kendte bibelfortællinger. De korte genfortællinger ledsages af indbydende og enkle illustrationer og med kontrastfarver, der stimulerer et lille barns syn.

Efter hver historie er der en kendt babysalmesang, som læsningen kan afsluttes med.

Bogen er på 48 sider i kraftigt pap og måler 21 x 21 cm. Tekst af Mathias Anker Kure og illustrationer af Marieke ten Berge.

BabyBibelen koster 199,95 kr. og kan købes hos Bibelselskabet samt i diverse boghandlere.


Bibelord i træ – Se det store udvalg på Hosianna.dk

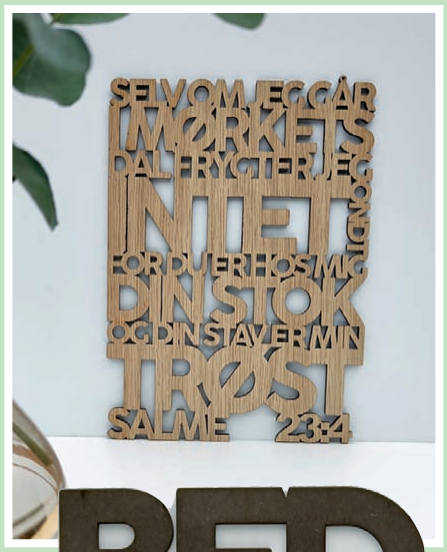

















## Nyhed! Smukke bibelord til hjemmet

Mange forskellige bibelord. Mål: 17,5 x 28 cm. Se udvalget på Hosianna.dk
Materiale/pris: egetræsfinér 299 kr. eller sort MDF 199 kr.

Da det er meget individuelt, hvordan folk vil have skiltet til at stå, er der ikke hængsler på bagsiden. Billedet kan stilles på en hylde, hænges op med små søm eller man kan bruge nano-tape.

Bibelordet kommer pakket på kraftig karton og i cellofan.
Bibelteksten er fra den autoriserede oversættelse, © Det Danske Bibelselskab 1992.

KØB DINE JULEGAVER I UDFORDRINGENS WEBSHOP - HOSIANNA.DK / 7456 2202

## Møder & Arrangementer

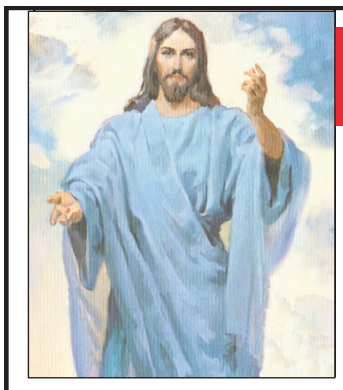

**Velkommen i PERLEPORTEN**

**i Pinsekirken NYT HÅB Damhus Boulevard 28, Rødovre**

**til Helligåndens aften**

**HVER SØNDAG AFTEN kl. 19.00**

**Bus 21 holder udenfor - gratis kaffebord kl. 18.30**

**Dansk Gospelsang og musik - Bibelord - Tilbedelse**
**Forbøn for frelse - Åndsdåb og syges helbredelse**

Kom og hør

**Bjarne Kjær taler**

Nadver starter kl.10:00 hver søndag

- Søndag 22. December 2024 Kl. 10:30
- SOZO Gospel Kor synger



www.Nyt-Haab.dk
Tlf. 71 95 79 17
Damhus Boulevard 28
2610 Rødovre

PINSEKIRKEN
**NYT HÅB**

Lovsang og bedemøde hver Onsdag kl 18:30
Alle er velkommen!

**Fik I tilmeldt jer DialogWeekenden?**

14.-16. marts 2025
på Virksund
Kursuscenter

**Se www.aegteskabsdialog.dk**

## Udlejning

**Bed&Breakfast oven på Udfordringen i Christiansfeld**



Bo på Det Gamle Posthus i Jernbanegade 1 i verdensarvsbyen Christiansfeld 15 km syd for Kolding. 1 værelse med dobbeltseng eller 2 senge på 1. sal med adgang til køkken og bad. Kun 400 kr. pr. døgn.
Morgenmad kan evt. købes i Café Morgenstjernen i samme bygning.

**Bestil hos Margit: mobil 40 31 02 50**

## Bolig

**Bolig søges - helst Sjælland**

Kristen kvinde på 62 år søger lejebolig, helst på Sjælland og gerne hvor der kan være mulighed for et godt naboskab. Henv. på tlf. 5058 8173 ell. lykkeeast@hotmail.com

**FØLG OS PÅ FACEBOOK**
**facebook.com/Udfordringen.dk**

**Følg Udfordringen på Instagram, hvis du vil holde dig opdateret på historier og indhold fra avisen.**

## Erhverv

**AXELTEK**
Industri Elektronik

Reperation af frekvensomformere og Cnc-drev

Nørresundby 25 21 31 67

**Genbrugsbyg.dk**

**Salg af brugte byggematerialer 20 62 81 58**

## Hvis avisen udebliver...

Hvis avisen udebliver, kan du benytte kontaktformularen på udfordringen.dk - klik på det røde felt 'Udeblev avisen?' midt på siden og udfyld felterne. Så sørger **Bladkompagniet** for efterlevering 1-2 dage efter reklamation.

DAGENS UDFORDRING
BEGYND DAGEN MED GUD
FÅ ET OPMUNTRENDE SKRIFTSTED SENDT TIL DIN EMAIL HVER MORGEN

***Få dagens gratis bibeludfordring!***

Hvis du har lyst til at få et dagligt bibelord til inspiration sendt, så gå ind på hjemmesiden **udfordringen.dk** og tilmeld dig via ikonet "Dagens Udfordring" ca. midt på hjemmesiden. Det er gratis og uden nogen forpligtelser.

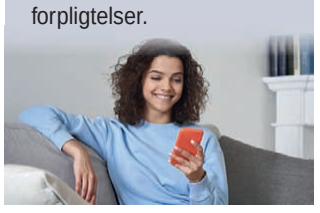

## Stillinger

**Bofællesskabet**
**TreHusE**

Er du pædagogisk – eller sundhedsfagligt uddannet; og er du enten til de stille nætter eller de glade dage, så har du nu muligheden for at bidrage med netop dine talenter og kompetencer i et skønt bofællesskab.

Tjek to stillingsopslag ud her:

**www.trehuse.dk**

**Kristelig Handicapforening**

**Udfordringen**

**Tjek stillinger fra kristne aktører på udfordringen.dk/job eller under menupunktet 'JOBMARKED'**

**udfordringen.dk/job**

## Bed for Danmark!

*Der er fælles kristne bedegrupper i alle de grønne kommuner. Opret eller tilslut dig en gruppe, der beder jævnligt for din kommune og Danmark!*

Bed for politikere og ansatte i din egen kommune.
Bed for regeringen og de 179 i folketinget.
Bed for dem, der styrer medierne.
For Krist. Dagblad og Udfordringen.
For præster, kirker og foreninger.
For vækkelse og åndelig fornyelse.

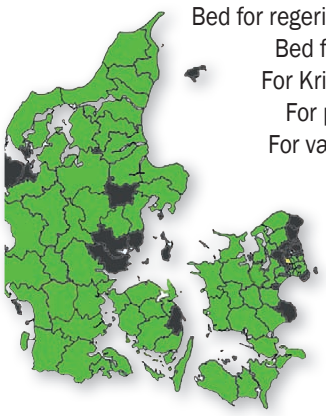

*"Hvis mit folk ydmyger sig i bøn, søger mig og vender sig fra deres onde handlinger, da vil jeg høre deres bøn i Himlen, tilgive deres synder og genoprette deres land. 2. Krøn.7,14*

Find bedeemner i avisen! Bed selv eller med andre!

## Sådan kan DU være med til at støtte Udfordringens vigtige tjeneste

Giv gaver med skattefradrag via Missionsfonden på konto 9570 - 0006 139450.

Skriv, at du vil støtte:

**Projekt 5127 - Avisen Udfordringen**

Gaver uden skattefradrag kan indbetales direkte på Udfordringens bankkonto: 7040 1830446 (Skriv under bemærkninger, at det drejer sig om en gave).

Obs! Missionsfonden er også godkendt til at modtage testamentariske gaver uden arveafgift. Kontakt Udfordringen eller Missionsfonden på tlf. 47174040 eller via e-mail på adressen: mfond@mail.dk

**Tak for din nødvendige forbøn for Udfordringens medarbejdere og frivillige.**




Overvej en gave til Udfordringen!

# -Find julegaven i Udfordringens webshop

## Bøger til alle aldre fra mange forskellige forlag




299,-

Malte og Maria elsker at være sammen med deres mormor. Hun er god til at fortælle historier og snakke med Malte og Maria. I bogen er der en historie til hver dag, hvor Malte og Maria taler med deres mormor om Jesus og deres hverdag i skolen og derhjemme.

Bogen er god som oplæsningsbog og samtalebog for hele familien. Den er målrettet børn, men er også opbyggelig og hyggelig for voksne.

**Malte og Maria taler om Jesus. Af Line Nielsen. 385 sider. Indbundet.**




228,-

### Babelstårnet

På et gammelt kort over Armenien er landet Eden og Paradiset tegnet ind ved Vansøen i Østtyrkiet. Bibelhistorien er ikke kun myter, men autentisk historie. Hvorfor forsøgte den sorte hersker Nimrod at bygge et mægtigt og okkult babelstårn, som kunne "nå helt op til himlen"? Hvorfor er folkeslag opkaldt efter Noahs børnebørn og oldebørn?

Forfatteren forsøger at modvirke det "kollektive hukommelsestab", som opstår, når ateistiske historieskrivere frasorterer Bibelen og andre ældgamle kilder. Obs! Ny revideret udgave.

## En julegave til parforholdet?

### 12 ting jeg gerne ville have vidst...




De fleste af os bruger langt mere tid og mange flere kræfter på at forberede os til arbejdslivet end på at udruste os til et livslangt ægteskab. Gary Chapman har mange års erfaring både som parterapeut og ægtemand. Han er overbevist om, at mange skilsmisser har rod i en mangelfuld forberedelse til ægteskabet. Derfor har han skrevet denne bog som en hjælp til jer, der overvejer at gifte jer eller er blevet det for nylig.

Det er en praktisk bog, fuld af gode råd, humor og visdom, om 12 udvalgte emner, som forfatteren gerne selv ville have talt med sin kone om, før de blev gift.

**196 sider. Indbundet. 199 kr.**




199,95

### Go' samtale – for par

Snak om livets små og store spørgsmål og få et stærkere parforhold og mere forståelse for hinanden.

90 samtalekort om parforholdets glæder og udfordringer. For par i alle aldre. Fem kategorier: Det inderste, Vores hverdag, Tæt på, Go' sex og Fælles retning.

Hvert kort har et emne og tre spørgsmål, der hjælper de gode samtaler i gang. Udviklet sammen med Center for Familieudvikling, der er eksperter på trivsel i parforholdet.




### Kan du finde mig i Bibelen?

*Kan du finde mig i Bibelen* er en spændende og udfordrende bog fyldt med sjove og stimulerende opgaver, der vil få dit barn til at tænke ud af boksen. Fyldt med sjove illustrationer og med et sjovt twist, hvor du ikke kun leder efter vigtige genstande i scenerne, men også malplacerede mennesker! Indeholder 12 historier.

**99 kr. 32 sider. Indbundet**

### Science fiction roman af C.S. Lewis – Rejsen

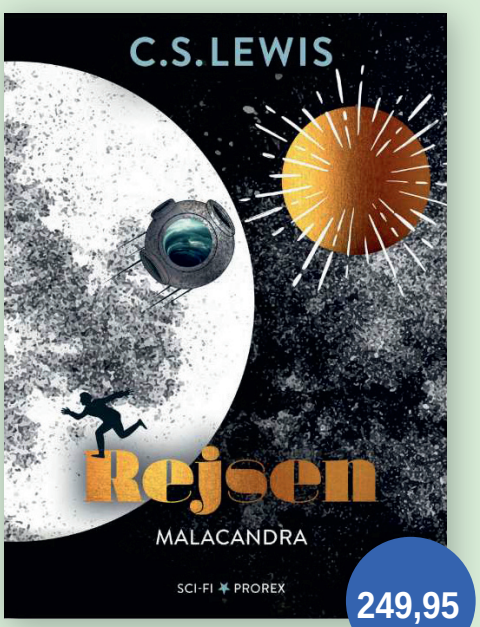


249,95

Rejsen - Malacandra er første bog i C.S. Lewis' rumtrilogi, der er en klassiker inden for science fiction-litteraturen og et af forfatterens mesterværker. Længe før den første rumraket blev sendt ud i rummet og den første månerejse, skrev Lewis sin fascinerende trilogi om menneskets rejse til andre planeter i solsystemet.

Bogen er på samme tid en spændingsroman og en filosofisk opdagelsesrejse. Fra første til sidste side er det spændende underholdning, ikke mindst takket være Lewis' humor og unikke fortælleevne.

**240 sider. Indbundet.**

# Løs ugens kryds og tværs - og vind et gavekort!

***Træn hjernecellerne – og vind måske et gavekort!***

Vinder i kryds & tværs i uge 48:

*Anne-Grethe Pedersen*
*9300 Sæby*

Kodeord: Mørbradgryde

*Du kan også* vinde et gavekort på 150 kr. til Hosianna.dk, hvis du finder kodeordet i denne uge ved at sammensætte de bogstaver, der står i felterne med tal.

Skriv kodeordet og send det sammen med dit navn og din adresse til mail@udfordringen.dk eller til Udfordringen, Jernbanegade 1, 6070 Christiansfeld.

Kodeordet skal være Udfordringen i hænde senest søndag den 22.12. Vinderen får direkte besked og offentliggøres her på siden den 05.01.25.

Obs! Du kan IKKE benytte Udfordringens portofri kupon til at indsende koden.

Blandt de indsendte løsninger trækkes hver uge lod om et gavekort på 150 kr. til Hosianna.dk, vælg mellem bøger, cd'er og film.

Kryds og tværsen leveres af bureauet Kehlet Aps, Varde.

*God fornøjelse!*





Find flere end 1.000 varer på Hosianna.dk

Bøger, film, musik, m.m.

Abonnenter får 5 pct. rabat.





Giv et abonnement i gave!

Et abonnement på Udfordringen er en gave som varer længe!
- Med den trykte avis har man også adgang til alle artikler på nettet.

Bestil pr. mail på abonnement@udfordringen.dk eller ring på tlf. 7456 2202.





*DR Vokalensemblet synger "En rose så jeg skyde" i "Før søndagen" d. 21.12. Foto: Kristian Graven, DR*

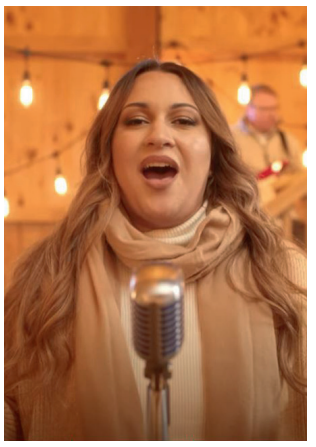

*Den 15.12 kl. 22.00 kan man på GOD TV nyde seks smukke julesange og et kort julebudskab i programmet 'Emmanuel is here'. Se mere på www.god.tv*

## Udvalgte programmer om tro / Kristne TV-kanaler

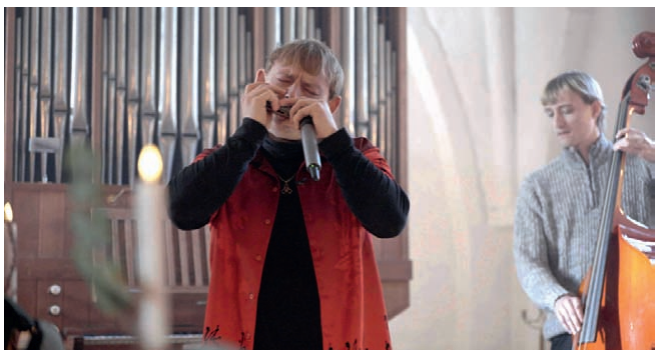

*Mundharmonikaspiller og komponist Mathias Heise i Ishøj Kirke. Foto: DR*

### DR1

**Søndag 15/12**

**10.00 Gudstjenesten: Freden kommer på englevinger - Mathias Heise**

Til advent inviterer præst, Ane Øland Bækgaard, indenfor til fire helt særlige intimgudstjenester fulde af musik og samtale. Derfor er mundharmonikaspiller og komponist Mathias Heise taget med vært Sofie Østergaard til Ishøj Kirke. Her taler de om, hvordan vi kan blive bedre til at modtage julen og dens budskab med et blødt sind og åbne arme i en stresset juletid.Sendes også på DR2 kl. 14.00.

### DR2

**Søndag 15/12**

**14.00 Gudstjeneste fra Ishøj Kirke**

Dagens gudstjeneste er fra Ishøj Kirke med mundharmonikaspiller og komponist Mathias Heise som gæst. Genudsendelse fra DR 1 kl. 10.00.

**Mandag 16/12**

**23.40 Hyrdebrevet - Biskoppens kamp mod nazismen**

I efteråret 1943 risikerer Københavns biskop Hans Fuglsang-Damgaard sit liv, da han sender et brev til den tyske besættelsesmagt. Brevet bliver efterfølgende læst op i de danske folkekirker og er en skarp kritik af nazisternes jødeforfølgelser. Samtidig opfordrer brevet danskerne til at hjælpe deres jødiske medborgere. Historiker Bent Blüdnikow og tidligere overrabbiner Bent Lexner tager os med på en rejse, der fortæller den ukendte historie om Fuglsang-Damgaard og hans kamp mod nazismen.

**Lørdag 21/12**

**19.45 Før Søndagen**

"En rose så jeg skyde" - Katrine Muff og Mathias Hammer introducerer ugens salme og DR Vokalensemblet synger.

I "Før søndagen" synger Muff, Hammer og DRs kor fra den store danske sang- og salmeskat, der er opbygget gennem århundreder.

### KKR-TV i DK

**Se kristent tv døgnet rundt her:**

1. I hele landet på dit tv med en KKR tv-boks. Bestilles på www.kkr.dk / seerklubben@kkr-tv.dk eller tlf/sms: 35 31 00 57.
2. På MoreTV via TV, mobil og tablet i hele landet. Læs mere og bestil på moretv.dk eller ring 69 16 16 20 for mere info. Programoversigt på: kkrtv.dk/programmer. Alle danske kristne radiokanaler kan også høres med MoreTV pakken.

### GOD TV

***Tlf. 98 90 91 50 . Email: info.scandinavia@god.tv***

GOD TV kan ses overalt. Download en app til iPhone, iPad eller Android eller se www.god.tv, hvor der findes 20 web kanaler 24/7.GOD Channel kan også ses 24/7 via parabol: ASTRA 4A 5º Ø Frekvens: 11.996 GHz, Polarisation: H, Symbol Rate: 27,500 Symbol/s: FEC: ¾. Kan også modtages fra Hotbird 13° øst og Eurobird 28,5° øst. Indgår i TV-pakken hos MoreTv. Findes i mange bredbånds- og kabelnet.

### More 2 life TV

Regionalt TV i MUX 1. Kanal Nord: Mandag - tirsdag 8:30, onsdag 23:00, torsdag 21:00, lørdag 10:00, søndag 11:00. Kanal Øst: Mandag - torsdag 8:30, lørdag 11:30, søndag 15:00.
Kanal Hovedstaden: Tirsdag 11:00, onsdag 15:30, torsdag 11:00, fredag 05:00.

### FGP-TV

FGP-Huset, Nygade 17,
3782 Klemensker, Tlf. 40870533
Mail: post@FGP.dk
Udsendelserne kan ses på FGP-TVs hjemmeside www.FGP.dk (Menupunkt: FGP-TVs IT-kanal)
Derudover minimum fire gange ugentlig på GospelChannel. Blandt andet onsdage kl. 19.00 og lørdage kl. 11.30.
GospelChannel er en gratis kanal på bl.a. CanalDigital.

### Kanal 10

Kanal 10 er en norsk tv-kanal der tjener som platform for forskellige kristne kirkeretninger med en vision om at vise, hvad der sker i kirkerne i Norge. Kanalen sender også danske programmer og indgår i MoreTV pakken. Se mere på www.kanal10.no

### Loveworld TV

Kanal ASTRA 2a, 2b, 2d
28,2 grader E= øst. Engelsk kanal. Undervisning og helbredelsesudsendelser. Ekstra parabol muligvis nødvendig. Program og yderligere info.: www.loveworldtv.co.uk/

### Revelation

Kanal ASTRA 2a, 2b, 2d - 28,2 grader E= øst. Engelsk kanal. Undervisning / forbøn for syge. Ekstra parabol muligvis nødvendig. Program og teknisk support: www.revelationtv.com

### Airport UCB TV

***Sender på regionale digitale net www.ucb.dk/ucbtv.htm***
***Hovedstaden (Airport TV)***

Mandag 07.30-08.00, torsdag 05.30-06.00, søndag 08.30-09.00, søndag 15.30-16.00.

### SAT-7

Fire tv-kanaler som kan ses på Appen SAT-7 Plus:

- SAT-7 ARABIC (for familier på arabisk)
- SAT-7 KIDS (for børn på arabisk)
- SAT-7 PARS (for persisktalende seere i primært Iran, Afghanistan og Tadsjikistan)
- SAT-7 TÜRK (for tyrkisktalende seere i primært Tyrkiet og Aserbajdsjan)

Se mere på www.sat7.org og facebook.com/SAT7Network

### Andre kanaler

På Thor 1º vest:
**Vision Norge, Gospel Channel**
Fr. 11247 Pol V Sr 24500 Fec 7/8.
På Astra 1 19,2o øst: Bibel TV Fr. 10832 Pol H SR 22000 Fec 5/6.
Astra 2 28,5o øst:
**TBN Europe Revelation**

### Web-tv

GOD TV: www.god.tv
DKNET.TV www.dknet.tv
TBN - Trinity Broadcasting Network: www.tbn.org

*Send oplysning om kristen tv og programmer til: redaktion@udfordringen.dk*

### Tysksproget TV

Tysksprogede TV-Kanaler med satellitmodtagelse: Canal Digital: Via Astra modtages bibeltv.de og hopechannel.de.
Hopechannel.de:
Onsdag kl. 13.00 og kl. 19.30.
Torsdag kl. 16.00.
Fredag kl. 10.00 og kl. 20.15.
Lørdag kl. 9.15.
Die Bibel-Das Leben - en kristen gæst fortæller i interview om sin "vandring", produceret af den tyske Adventistkirke.
**Bibeltv.de:** Tirsdage kl. 22.00 - 22.30: ICEJ - Faszination Israel med Gottfried Buhler.
BibelTv er en afdeling af Evangeliums Rundfunk, som udsendes fra Wetzlar.
Hope Media (Stimme der Hoffnung) = Hope Channel udsendes fra Alsbach-Hähnlein i Sydtyskland.



### Morgenandagten

I Københavns Domkirke, også kendt som Vor Frue Kirke, afholdes der dagligt en gudstjeneste kaldet "Morgenandagten". Denne specielle morgenandagt kan opleves både i radio, på TV og som podcast. Sendes alle dage fra mandag til lørdag kl. 8.05.
Lyt til andagten på P2, eller hvis du foretrækker at se andagten på TV, kan du finde den på DR2 LIVE kl. 8.05.




### Find podcasts på Udfordringen.dk

**På Udfordringen.dk/podcast/ finder du forskellige podcasts om tro, Jesus og kristendom.**

De mange podcasts udgives af forskellige kirker, organisationer og private udgivere.

Info. om podcast kan sendes til: redaktion@udfordringen.dk

## Radio - programmer om tro på P1

**Søndag 15/12**

**08.05 Pilgrim - Med Grundtvig i skurvognen**

Hvordan har Grundtvig været med til at forme billeder af Gud i den danske folkekirke? Har Grundtvig skabt en særlig rummelighed i folkekirken, og er hans gamle tanker om en konfessionsløs folkekirke ved at blive aktuelle igen? Dr.teol Peter Lodberg, filosof Niels Viggo Hansen, tidligere valgmenighedspræst Karen Marianne Kristensen og Grundtvig ekspert Kim Arne Pedersen er sat i stævne i Anders Laugesens skurvogn.
(Sendes også 4.03).

**09.05 Bibelen Leth fortalt**

Forfatter Kristian Leth mener, at Bibelen er verdens vigtigste bog. Journalist Lauge Hendriksen læser de hellige skrifter for første gang. Sammen forsøger de at besvare spørgsmålet: Kan vi overhovedet forstå os selv og det samfund, vi lever i, hvis ikke vi forstår Bibelen? Tilrettelæggelse og klip: Kristian Leth og Lauge Hendriksen.

**10.03 Gudstjeneste fra Maribo Domkirke, Lolland-Falsters stift. 3. søndag i advent**

Medvirkende:
Prædikant: Biskop Marianne Gaarden.
Organist: Domorganist, Vibeke Vanggaard.
Vært: Katarina Lewkovitch.
Salmer:
DDS 78: Blomstre som en rosengård.
DDS 77: O kom, o kom, Emmanuel.
100 Salmer 821, Se min engel.
DDS 635: Vær stærk, min sjæl.

**11.03 Hvad ville Jesus have sagt?:**

Vi vil allesammen gerne gøre vores bedste. Men det er ikke altid, vi ved, hvad det bedste er. Hvad med at spørge Jesus. Hvad ville Jesus have sagt: For dig, der elsker Jesus, dig, der ikke ved, hvem Jesus er, og dig, der leder efter argumenter for, hvorfor vi overhovedet nogensinde har fundet på at lave radio om ham.
Du kan altid skrive dine spørgsmål til Jesus@dr.dk.
Vært: Christoffer Emil Bruun.
(Sendes også torsdag 20.03)

**19.03 Ditlev og englene - et barn kommer til verden**

Som jordemoder har hun bragt tusindvis af børn til verden. Hun har hjulpet kvinder med at føde på bagsædet af biler. Hun har set kvinder dø under fødslen, imens blodet stod ud af dem. Men hun har også set en masse helt vidunderlige, mirakuløse fødsler. Og hun har selv forestået en vaskeægte jomfrufødsel. Vært: Kristian Ditlev Jensen. Medvært: Christoffer Emil Bruun. Gæst: Karen West.
(Genudsendelse fra lørdag).

**Søndag 22/12**

**10.03 Gudstjeneste fra Sct. Olai Kirke, Helsingør Domkirke, Helsingør stift. 4. søndag i advent**

Prædikant: Biskop Peter Birch.
Vært: Katarina Lewkovitch.
Salmer:
DDS 362: Gør dig nu rede kristenhed.
DDS 83: Glæd dig, Zion, glæd dig jord.
DDS 89: Vi sidder i mørket.

## Kristen lokalradio

### Radio Ådalen

Egen antenne: Opsund: 96.4 MHz | Lønborg: 107.1 MHz
Fællesantenne
Skjern: 97.0 MHz samt netradio: www.radio-aadalen.dk

### København

### Rhema Radio

Morgenradio fra 06.00 til 10.00 på 106.3 FM. Lørdag kl. 06.00 til 13.00 Søndag kl. 06.00 til 21.00 på 106,3 FM. Natradio fra 00.00 til 06.00 på 103.4 FM
UCB Media på nettet 24/7: ucb.dk

### Lumi Radio Aalborg

Sender prædikener, bibelundervisning, mødereportager og musikudsendelser med kristen musik 33 timer om ugen: lumiradio.dk, facebook.com/lumiradio. FM 92.2 MHz, 106.5 MHz, 107.4 MHz

### Nordsjællands Kristne Radio & Radio KUR

Egen antenne: FM 92,8 MHz
Stofa net: 96,8 MHz
Netradio og podcast
Radio KUR (Kristen Ungdomsradio): Sender via egen YouTube kanal og via Facebook
www.nkradio.dk

### Radio fri-born.dk

Pinsekirken Bornholm, Sagavej 5, Rønne sender internet-radio 24 timer i døgnet. Kan høres på mobil, iPad eller PC ved at hente den globale lydstreaming-tjeneste TuneIns radio-app i PLAY og APP-Store. Når appen er installeret, søg efter fri-born.

### Norea Radio Danmark

Webradio - http://norea.dk

*Send oplysning om kristen lokalradio til: redaktion@udfordringen.dk*

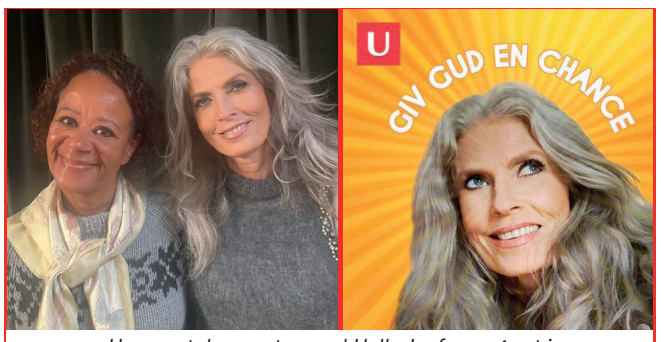


*Hør samtalen om tro med Hella Joof som gæst i podcasten 'Giv Gud en chance'. Er Danmark blevet en vredesnation? Det mener Joof, som går til Gud, når der er brug for hjælp.*

**Find podcasten "Giv Gud en chance" med Iben Thranholm her: udfordringen.dk/podcast**

MUSIK TJEK




# Kvalitetspop

**Matthew West er en erfaren artist, og der er heller ingen musikalsk slinger i valsen på dette nye album.**

Matthew West har mange udgivelser bag sig. Fem studieindspilninger foruden live- og juleplader. Sangene sprøjter ud af ham, og udover sine egne indspilninger har han også leveret sange til kristne sangere og grupper som fx. Point of Grace, Mandisa, Natalie Grant, og Casting Crowns samt til sekulære country-artister som fx Rascal Flatts, Billy Ray Cyrus, og Vince Gill.

Man får 12 solide popsange med i posen, når man køber denne plade. Åbnings- og titelsangen er en opfordring til ikke at holde op med at bede, selv når tingene ser sorte ud. Og han skriver på sin hjemmeside, at hver sang på pladen er inspireret af de forskellige typer bønner, vi beder livet igennem; og med denne plade håber han, at du vil opdage (eller genopdage) bøn i dit liv.

På den næste sang får han besøg af Gothic Country artist, Anne Wilson, som leverede en glimrende, kreativ plade for to år siden.

På den næstsidste sang Breaktrough's Coming synger han endnu en duet. Denne gang med lovsangsleder Stephen McWhirter.

West har indimellem også forsøgt sig som skuespiller og spillede fx sammen med Candace Cameron Bure i julefilmen The Heart Of Christmas. Til dagligt bor han i Nashville med sin kone og to døtre.

Alt i alt en god plade uden de store musikalske overraskelser og måske enkelte klichéer i teksterne, men absolut et godt musikalsk håndværk, og fans af Matthew West vil ikke blive skuffede over denne indspilning.

Jeg ved ikke, om der er sange, der har decideret hitpotentiale, men det er et behageligt album at have kørende (evt. som baggrundsmusik).

*Mark Bracher*

**Kunstner:** Matthew West - **Titel:** Don't Stop Praying - **Genre:** pop - **Download:** itunes.dk mm. - **Pris:** 109,00 kr.

REVERENDFUN.COM COPYRIGHT BIBLE GATEWAY

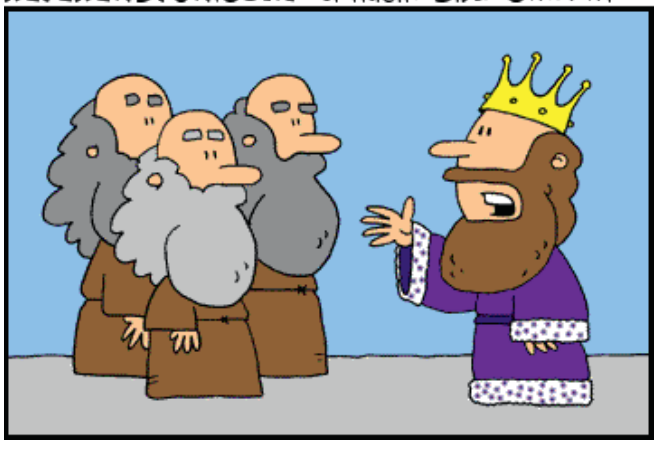

- Hej, vise mænd. Jeg er kong Herodes, og jeg har tilkaldt jer, fordi jeg forudser et seriøst Y-Zero-K-problem.

*(Se Matt. 2,1-23)*

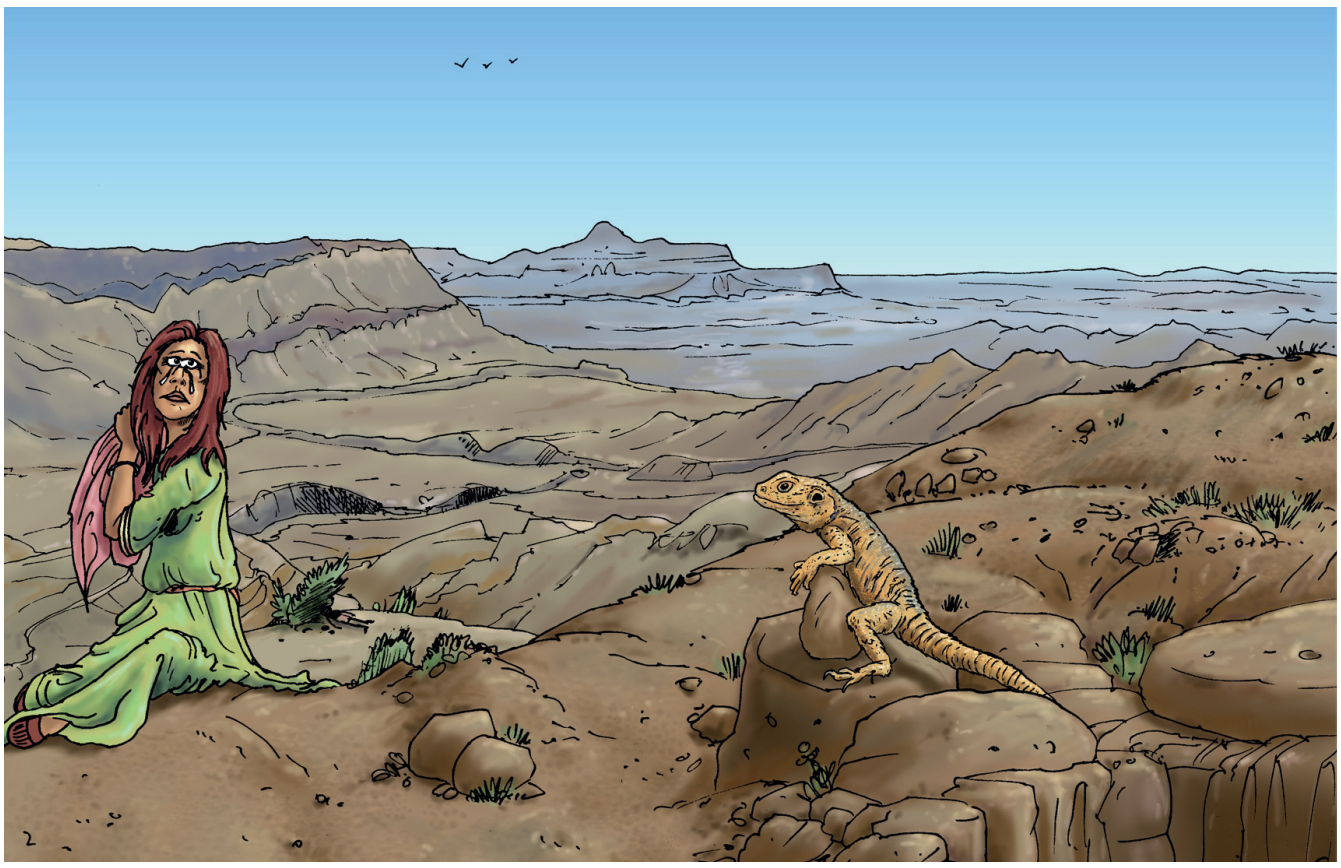

*Da Sara havde født sin og Abrahams fælles søn, Isak, krævede hun, at slavekvinden og hendes søn blev sendt bort. Hagar og Ishmael vandrede rundt på lykke og fromme i Be'ershebas ørken. Da vandbeholdningen slap op, efterlod hun drengen udmattet i skyggen af en busk. Så gik hun omkring hundrede meter væk og satte sig ned. „Jeg kan ikke holde ud at se ham dø," sagde hun og brast i gråd. (1. Mos. 21, 14-16)*

# Slavekvinden Hagar og hendes søn bliver sendt væk, men Gud møder hende i ørkenen

***Abraham og Sara blev trætte af at vente på den søn, Gud havde lovet dem. Derfor fik Abraham en søn med slavekvinden, før Saras søn, Isak, kom til verden.***

## Isaks fødsel

Herren velsignede Sara, som han havde lovet: Hun blev gravid og fødte Abraham en søn i hans alderdom – på det tidspunkt, som Gud havde sagt. Abraham kaldte sin søn Isak. På ugedagen efter fødslen omskar Abraham sin søn Isak, sådan som Gud havde pålagt ham. Abraham var på det tidspunkt 100 år gammel.

Ved den lejlighed sagde Sara: "Gud har fået mig til at le! Og alle, som hører om det her, vil le sammen med mig. Hvem turde sige til Abraham, at jeg igen skulle amme et barn? Men nu har jeg født ham en søn i hans alderdom."



*Herren havde tidligere besøgt Abraham og lovet, at han skulle få en søn sammen med Sara.*

## Hagar og Ishmael sendes væk

Drengen voksede til og blev vænnet fra. I den anledning holdt Abraham en stor fest. Men da Sara opdagede, at Ishmael drillede hendes søn Isak, sagde hun til Abraham: "Jag den slavekvinde og hendes søn bort, for slavekvindens søn skal ikke have del i arven sammen med min søn, Isak." Det blev Abraham meget oprørt over, for Ishmael var trods alt også hans søn.

Men Gud sagde til Abraham: "Vær ikke bekymret for slavekvinden og hendes søn. Gør som Sara siger! For det er gennem Isak, din slægt skal opbygges. Men jeg vil også gøre slavekvindens søn til et stort folk, fordi han er din søn."

Tidligt næste morgen kom Abraham med en pose mad og en skindsæk med vand til Hagar og drengen. Han anbragte provianten på hendes skulder og sendte dem af sted. De vandrede rundt på lykke og fromme i Be'ershebas ørken. Da vandbeholdningen slap op, efterlod hun drengen udmattet i skyggen af en busk. Så gik hun omkring hundrede meter væk og satte sig ned. "Jeg kan ikke holde ud at se ham dø," sagde hun og brast i gråd.

Men Gud hørte drengens klynken, og Herrens engel råbte fra Himlen: "Hagar, hvad er der i vejen? Du skal ikke være bange! Gud har hørt drengens klynken, dér hvor han ligger. Gå hen og hjælp ham op og trøst ham. Hans efterkommere skal blive et stort folk." I det samme åbnede Gud hendes øjne, så hun fik øje på en kilde med vand. Hun fyldte straks vandsækken og gav drengen noget at drikke.

Gud velsignede drengen. Han voksede op i Parans ørken og blev en dygtig bueskytte. Hans mor fandt en pige til ham fra Egypten, som han giftede sig med.

*(1 Mosebog 21)*

*Tegningerne er Martin Young's Bible Cartoons. Teksten er fra Bibelen på hverdagsdansk.*

# Frihed til at tro

***En fornyelse af 'loven om trossamfund uden for folkekirken' vækker bekymring for de konsekvenser, det vil få for blandt andet frikirkerne og var en af årsagerne til et 'Frihed til at tro'-arrangement i København, hvor både jøder, muslimer og kristne deltog. Mødet var arrangeret af Danske Kirkers Råd, Grundtvigsk Forum og Foreningen Åndsfrihed.***

**På dagen deltog blandt andet Henri Goldstein, formand for Det Jødiske Samfund, Lise Rasmussen, præst ved Mariakirken Vesterbro og Naveed Baig, fhv. imam ved Rigshospitalet, overrabbiner Jair Melchior, Urfan Ahmed, talsperson for Dansk Muslimsk Union, Jørgen Thaarup, metodistpræst og formand for Danske Kirkers Råds udvalg for Frihed og Lige Vilkår, kirkeminister Morten Dahlin (V) og mange flere.**

**I forlængelse af arrangementet har Søren Peter Hansen, direktør i Tænketanken Prospekt, gjort sig følgende overvejelser.**

*Af Søren Peter Hansen, direktør i Tænketanken Prospekt*

Det vigtige ved en bro er, at den er i stand til at bære. Og enhver, som benytter den, må have tiltro til, at den holder, og til at den anden bred kan nås.

Initiativtagerne til debatseminaret om frihed til at tro har på en måde været optaget af kunsten at bygge broer. I overført betydning er det at mødes på tværs af tro og anskuelser at give hinanden mulighed for at bygge broer, at give hinanden evnen til at handle i situationer, hvor vi umiddelbart mangler viden og tillid.

Trosfrihed er i stigende grad blevet et emne i den offentlige debat. Der er alt lige fra diskussioner om 'gris' i børnehaver, plejehjem og hospitaler til spørgsmål om kønsopdeling i svømmehaller.

Samtidig ser vi en stigning i antisemitisme, specifikt i København, med trusler, hærværk og vold rettet mod jødiske institutioner og personer.

I henhold til Grundlovens §67-70 er trosfrihed en rettighed for os - hver og en - som borgere, og den giver os mulighed for at forene os i samfund for at dyrke Gud på den måde, der passer til vores overbevisning.

I disse paragraffer er der formuleret et klart budskab om åndsfrihed. Men der er også opsat visse grænser, fx at vi ikke må ødelægge den offentlige orden.

Konflikten mellem åndsfrihed og grænserne for offentlig orden er i de senere år blevet forstærket gennem nye regler og love. Fx den nye trossamfundslov fra 2017, forbuddet mod tildækning (Burka-loven) i 2018 og forbuddet mod at afbrænde koraner i 2022.



*Søren Peter Hansen er direktør i Tænketanken Prospekt. Cand.theol. fra Aarhus Universitet. Fhv. provst, sognepræst og højskolelærer på Testrup Højskole.*

Frihed til at tro, som den er beskrevet i den danske grundlov og de europæiske menneskerettigheder, er kort sagt kommet under pres i forhold til kravene om offentlig orden og sikkerhed. Og nye love er med til at sætte nye grænser.

Dette rejser grundlæggende spørgsmål som: Hvilken rolle spiller tro, såvel kristendom som religion i det offentlige rum? Udfordres åndsfriheden? Og hvordan stiller politikerne sig til det?

Debatseminaret om frihed til at tro åbnede op for en bredere og mere grundlæggende samtale. En lille, men nødvendig bro, blev etableret. Denne ene bro skal alt andet lige udvides og sikres, hvis det skal blive til en bro, som bliver ved med at bære, når verden forandrer sig.

Debatseminaret rejste mange spørgsmål. Også flere spørgsmål end svar. Derfor bør brobygningen, samtalen og debatten fortsætte.

Anledningen til debatseminaret var som allerede anført dels de spændinger i det offentlige rum og den offentlige debat, som vi i disse år er vidne til, og dels det konkrete forhold, at den såkaldte 'Trossamfundslov' skal revideres i denne folketingssamling 2024-2025.

Det sidste store punkt var der ingen af politikerne, der alvorlig talt havde lyst til at forholde sig til.

**FAKTA**

Tænketanken Prospekt er en almennyttig og politisk uafhængig tænketank, som med udgangspunkt i den kristne-humanistiske kulturtradition arbejder for at styrke bevidstheden om forudsætninger for det kulturelt og institutionelt bæredygtige samfund forankret i konkrete fællesskaber og værdier, der udspringer af ansvarlige individer.

*Kilde: www.taenketankenprospekt.dk*





*Præsten Peter og kyllingen Ægon glæder sig til at byde velkommen til gudstjenesten den 24. december, skriver Kronjyllands Frimenighed.*

# Der er noget i luften - og præsten har en kylling med til julegudstjenesten...

**Julen står for døren, og i Kronjyllands Frimenighed i Randers er der lagt op til en stemningsfuld og reflekterende juletid.**
**Under temaet "Der er noget i luften" inviteres alle til tre hjertevarme julegudstjenester den 22., 24. og 25. december.**

I en tid, hvor hverdagen ofte byder på travlhed og forventninger, tilbyder kirken et rum for ro og eftertanke. Gennem julesange, fortællinger og kreative indslag inviteres alle til at dykke ned i julens budskab om håb og fællesskab.




**Kyllingen Ægon**

Højdepunktet er den traditionsrige julegudstjeneste den 24. december kl. 10.30 for hele familien, hvor kyllingen Ægon også kigger forbi for at skabe lidt ekstra julesjov.

Den 22. december kan man opleve en anderledes adventsgudstjeneste med julesange, juleminder og kreative juleforberedelser.

Den 25. december er der mulighed for at synge mange af de gode gamle julesalmer og på en særlig måde reflektere over julens budskab.

Ledende præst i Kronjyllands Frimenighed Peter Kofoed Herbst fortæller:

"Julen er en tid for fornyelse og håb. Vi glæder os til at dele denne særlige tid med vores menighed og byens borgere."

Alle julegudstjenesterne foregår i Kronjyllands Frimenighed i Randers.

*Bodil*

KLUMME

# Indøvelse i jul

Det er ikke noget nyt, at kongehuse rammes af krise, som vi ser det i Norge i disse uger. Ved adventstide i 1936 abdicerede den britiske konge Edward 8. og hans lillebror - prins Albert - blev hermed regent i det britiske imperium.

Albert ønskede ikke at være konge og var ikke forberedt på det. Han var ikke som sin bror en karismatisk personlighed eller specielt populær, da han blev udnævnt til kong George d. 6. af Storbritannien.

Han stammede og frygtede at optræde offentligt, men kunne som konge ikke længere få lov til stå i baggrunden og nyde sin privilegerede tilværelse som prins. Nu var han konge, og dette ansvar kastede en skygge ind over adventstiden i paladset. Ingen havde høje forventninger, og mange holdt vejret den december, mens de afventede, om deres stammende konge kunne klare opgaven.

Den nye konge havde dog en kvalitet, som hans forgænger ikke besad. Han kunne sætte sig selv til side for en anden. Påtage sig et ansvar for noget større end sig selv.

Prins Albert tog sin skæbne som George d. 6. på sig og satte sit folks interesser over sine egne. Han kæmpede med sin angst og talevanskeligheder i et omfang, så han kunne optræde offentligt og blev over tid en meget respekteret og vigtig konge under Anden Verdenskrig.
Ikke mindst satte han et eksempel for sin datter, der som Elizabeth 2. kom til at regere i 70 år.

Det er på sin vis en rigtig julehistorie. Fortællingen om den første jul vrimler med personer, som enten kun har øje for sig selv og egen magt eller modsat finder modet til at sætte sig selv til side for at blive en del af en større historie.

Jesu mor var en teenager, der måtte bære skammen og sladderen fra omgivelserne, der næppe har troet på, at hun var gravid uden at have været sammen med en mand. Alligevel tog hun sin opgave på sig.
Kong Herodes var kun optaget af sin egen magt og følte sig truet af tanken om den nye kongesøn født i Betlehem.
Hyrder blev ikke regnet for noget den gang, og ingen forventede, at englene ville møde netop dem på marken.
Josef må have følt sig dybt skuffet, men satte Marias ve og vel over sit eget.

Julens hovedperson kom fra den himmelske verden, men lod sig føde og blive menneske og dele vilkår med os. Julens mening findes kun der, hvor man vil glæde den anden og glemme sig selv.

Vi har netop fået adventstiden til at øve os på det.



Af Keld Dahlmann,
Præst og generalsekretær i Dansk Oase

**Prøv Udfordringen uforpligtende**

**Jeg vil gerne prøve den kristne ugeavis Udfordringen gratis i to måneder. Derefter får jeg et girokort for den kommende periode, som jeg kun betaler, hvis jeg vil fortsætte.**

POST
Sendes ufrankeret
Modtageren betaler portoen

**Jeg bestiller** (sæt kryds): ☐ **2 måneders GRATIS prøve-abonnement***
☐ **½ år for kun 459 kr. eller** ☐ **et helt år for 745 kr.**

Navn: _____
Adresse: _____
Postnr. _____ By: _____
Tlf.: _____ E-mail: _____

**PS:** Du kan også bestille på **mail@udfordringen.dk** - eller på hjemmesiden **udfordringen.dk/bestil**

***Gratis prøve-abonnement gælder kun i Danmark**

**Udfordringen**
+++ 24849 +++
7993 Sydjylland-Fyn USF B

(51/2024)

**Bibelen på hverdagsdansk**




**To flotte udgaver af Bibelen på hverdagsdansk med et større format og større skrift, hvilket letter læsningen.**
**Mål: 210 x 145 mm**
**Vælg mellem design 'TEEN' eller 'Brun med torne'**

**Bestil på Hosianna.dk eller tlf. 7456 2202**