Udfordringen

... hele kirkens ugeavis

Søndag den 19. januar 2025 * Uge 4 * * Årgang 53

"Jeg er opstandelsen og livet; den, der tror på mig, skal leve, om han end dør."
(Joh. 11, 25)



Tonny Jacobsen om ny oversættelse: Bibelen skal ikke distancere os fra Gud

Side 8-9



En dialogweekend pustede nyt liv i Elisabeth og Johannes' ægteskab

Side 3

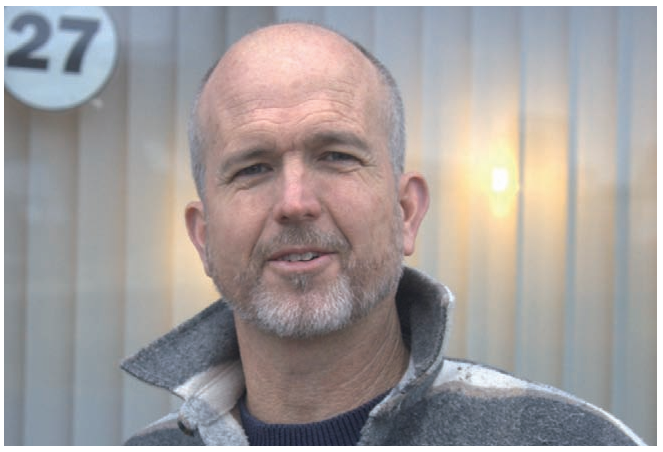

Orla Fredensborg Møller har taget en atypisk vej til præstetjenesten

Side 17

World Watch List 2025:

380 mio. kristne fordelt på 78 lande påvirkes af forfølgelse eller diskrimination - det er 15 mio. mere end året før

Side 10-12







Økumenisk Ansgar-gudstjeneste i Vejle



Søndag den 26. januar er der økumenisk fælleskirkelig Ansgargudstjeneste i Metodistkirken, Vissinggade 15a i Vejle. Programmet starter kl. 15.00 med kaffe og fortælling om Metodistkirken. Fra kl. 16.00 er der gudstjeneste.

Haderslev Stift har siden 2017 holdt en årlig økumenisk gudstjeneste med deltagere fra de forskellige kirkesamfund, fx Den Katolske Kirke, Metodistkirken, Den Reformerte Kirke, Brødremenigheden, Pinsekirken, de tyske frimenigheder, de ortodokse kirker, Baptistkirken og folkekirken.

Navnet "Ansgargudstjeneste" peger på det, kirkerne har tilfælles, fordi Nordens apostel, Ansgar, i sin tid bragte kristendommen til Danmark. Gudstjenesten lægges så tæt som muligt på Kyndelmisse, den 2. februar, samt årsdagen for Ansgars død, den 3. februar.

Ansgargudstjenesten i Vejle bliver fejret som en normal gudstjeneste i Metodistkirken, men undervejs vil præster fra andre kirkesamfund medvirke, fx med bøn og læsninger.

Bodil

Foredrag ved Naser Khader i Midtjyllands Frikirke

Tirsdag den 28.1 kl. 19 holder Naser Khader foredrag i Midtjyllands Frikirke på Finlandsgade 53 i Ikast.



Som barn sad han i hvid kjortel og studerede koranen i en moské i en syrisk landsby. Nu drømmer han om en dag at blive præst i sort kjole i den danske folkekirke.

Naser Khader fortæller skånselsløst ærligt om store erkendelser i livet, der fører ham helt ud af islam og ind i kristendommen.

Naser Khader har altid været stærkt optaget af religion. I mange år har han fortalt om islam. Nu fortæller han om kristendommen, Jesus og Paulus på en måde, alle kan forstå.

Billetterne koster 150,- + 4,95 kr. i gebyr.

Tilmelding via kirkens hjemmeside.

Bodil

Udfordringen

Udfordringen er en **selvejende** fælleskirkelig ugeavis med stof fra både **frikirker og folkekirken.** Avisen finansieres af abonnementer og annoncer og er **uafhængig** af såvel kirker som organisationer. - 2025: Årgang 53. Medlem af avisernes organisation Danske Medier. ISSN nr. 0902-5693


Simon Thidemann

Lisbeth Thomsen

Bodil Lanting

Erik Damm

Henriet. Pallesen

Troels Hertzum

Eilis Jokszies

Henrik Engedal

Kirsten Krog

Lisbeth Jepsen

Tlf: 74 56 22 02. Postadresse:
Jernbanegade 1, 6070 Christiansfeld.
Redaktion@udfordringen.dk
Simon Thidemann (ansv.hav.), Lisbeth Thomsen, Bodil Lanting, Eilis Jokszies, Anne Manning-Pedersen, Kirsten Krog m.fl.
Korrektur: Ingolf Becker.
Brevkasseredaktører: Anne Manning-Pedersen og Poul Henning Krog.
Ung@udfordringen.dk: Henrik Engedal
Annoncer@udfordringen.dk:
Erik Damm og Lisbeth Thomsen
Abonnement@udfordringen.dk
Troels Hertzum
Bogsalg@udfordringen.dk
Bogholderi@udfordringen.dk
Henriette Pallesen
Hjemmesider: udfordringen.dk
hosianna.dk (bøger, musik, film)
udf.nu (for unge).
Revision: Redmark, Århus.
Tryk: Jysk Fynske Medier.
Medl. af Danske Medier. ISSN 0902-5693
DMO oplagskontrol for 2024: 4.727

Ugens profil: Bent Døssing Hansen

Frontfigur i den karismatiske bevægelse i Danmark 90 år

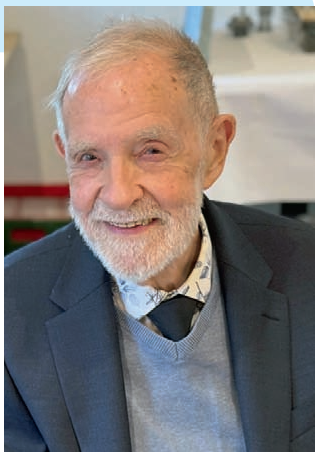

Den 10. januar 2025 kunne pastor emeritus Bent Døssing Hansen, Nibe, fejre sin 90-års fødselsdag.

Bent Døssing Hansen tog sin teologiske uddannelse fra Abilene Christian College i Texas og supplerede denne med afsluttende prøver på Det Teologiske Fakultet i Aarhus.

Bent Døssings første præsteembede var i Agersø-Omø Pastorat i 1971. Senere fik han embede på Lolland, før han i 1975 kom til Sankt Markus Kirke i Aalborg. Her var han sognepræst i 30 år, indtil han gik på pension som 70-årig.

Fornyelsen i 70'erne

Som ung sognepræst i Aalborg var Bent Døssing Hansen i 70'erne stærkt optaget af og senere engageret i den karismatiske fornyelse.

I 1980 tog han sammen med andre lokale kristne initiativ til sommerstævnet Skalborg Bibelcamping, som senere blev flyttet til Hasseris. Det blev en stor succes, som samlede op mod 2.000 deltagere i en uge.

Stævnerne havde talere og deltagere fra både folkekirken og frikirkerne og talere fra udlandet.

En særlig detalje ved de karismatiske sommerstævner var, at bestyrelsen bestod af personer fra folkekirken, og at målet først og fremmest var at styrke vækkelsen i kirkerne i Danmark.

Prisen for at deltage blev derfor gjort så beskeden som mulig, så de fleste kunne få råd til at deltage og få en plads til en campingvogn.

Mission i Gatten og Aalborg

Hasseris Bibelcamping fortsatte helt frem til 2002, hvor Bent Døssing overgav det til Dansk Oases sommercamp i Odder.

I dag er Bent Døssing med i bestyrelsen for Gatten missions- og hjælpearbejde, som blandt andet holder en årlig bibelcamping. Han er tillige formand for en genbrugsbutik i Aalborg, som medvirker til hjælpearbejde og evangelisation.

Bent Døssing var i sin tid som sognepræst ikke bange for at stå ved sine meninger og også tale biskoppen imod, bl.a. under retssagen imod Bent Feldbæk Nielsen, der i 1995 kom for præsteretten, fordi han ville døbe børnene 'til' i stedet for 'i' Faderens, Sønnens og Helligåndens navn.

Undervejs i sin præstegerning fik Bent Døssing gennem alle årene god opbakning fra sin hustru, Ruth, og fra menighedssamfundet Markusfællesskabet.

I 2008 beskrev Bent Døssing sammen med andre kirkelige pionerer den åndelige fornyelse i bogen: 'Den karismatiske bevægelse i Danmark', som udkom på forlaget ProRex.

Bent Døssing har det stadig helbredsmæssigt godt og er aktiv med sejlads og deltagelse i det lokale kirkeliv og har inden for det foregående år både afholdt kirkelige handlinger og gudstjenster.

Bent Døssing har desværre mistet sin hustru, Ruth, gennem mere end 50 år.

Bent Døssing har tre døtre, hvoraf to er teologer og en er jurist. Han har syv børnebørn og et oldebarn er på vej.

Simon

Mindeord om Kim Borregaard Eriksen:

For en stund har KLF mistet en stor portion entusiasme



Kim Borregaard Eriksen har siddet i landsstyrelsen for KLF, Kirke og Medier i årtier. Foto: Mikael Arendt Laursen

Landsstyrelsesmedlem Kim Borregaard Eriksen døde torsdag den 9. januar 2025 efter flere års sygdom. Samtidig mistede KLF, Kirke & Medier et af sine mest entusiastiske og passionerede medlemmer, som kæmpede for sagen med både hjerne og hjerte.

Ingen, der kom i kontakt med Kim Borregaard Eriksen, var i tvivl om, at han brændte for sine sager og altid stod klar til at hjælpe alle, der havde brug for en hånd.

De sidste år var desværre præget af alvorlig sygdom, men selvom det sled på energien, bevarede han en ukuelig optimisme og et sjældent set engagement for sine hjertesager, som han gav al ledig tid til. Han hvilede trygt i den kristne tro.

"KLF, Kirke & Medier kommer til at savne Kim for hans skarpe analyser og mangeårige viden omkring KLF og mediepolitik i særdeleshed. Men først og fremmest kommer vi til at savne Kim som menneske. Et menneske med et helt utroligt positivt sind på trods af den sygdom, der ramte ham," siger Landsformand for KLF, Kirke & Medier Peter Larsen.

Kim Borregaard Eriksen var altid optaget af det mediepolitiske, og til det sidste deltog han med idéer, arrangerede møder og troppede op til dialog og debat. Man var aldrig i tvivl om Kims ståsted.

Også på det menneskelige plan var Kim en særlig person. Velmenende ord og ros blev delt lige så gavmildt ud som hjælp, tid og deltagelse. Denne egenskab har helt sikkert medvirket til, at han som mangeårig formand for sammenslutningen af Lytter- og Seerorganisationer i Danmark, SLS, var en både respekteret og velkommen dialogpartner hos public service-medierne, som han var stor fan af.

Han kunne også være både skarp i replikken, sætte relevante dagsordner, bakke op om beslutninger og finde konsensus.

At disse egenskaber var noget helt særligt, beskriver et opslag på Facebook sidste år af generalsekretær i KLF, Kirke & Medier Mikael Arendt Laursen, som i lyset af Kims sygdom ville nå at påskønne ham, mens han selv kunne opleve det. Her skrev Mikael blandt andet:

"Ind imellem møder man mennesker, som kommer til at betyde noget helt særligt for en. Jeg lærte Kim at kende, da jeg i 2011 blev ansat i KLF, Kirke & Medier. Kim har siddet i landsstyrelsen for KLF i årtier, og hans viden, kompromisløshed og politiske tæft er uden sidestykke i foreningen. I dag talte han til et repræsentantskabsmøde om store personligheder, som han mødte, da han tilbage i 80'erne trådte ind på den mediepolitiske scene, og det fik mig til at sige til ham, at han for mig er en tilsvarende stor personlighed, som jeg er blevet inspireret af mange gange i min tid i foreningen. Han betyder noget særligt for mig!"

At KLF kommer til at savne Kim Borregaard Eriksen, er vi ikke i tvivl om. Hans entusiasme og passionerede tilgang er svær at erstatte, men vi har nu endnu mere grund til at videreføre det vigtige arbejde, han brændte for og nå endnu flere af de milepæle, han var med til at sætte frøene til.

Æret være hans minde!

KLF, Kirke & Medier



Elisabeth og Johannes Glenthøj har været igennem store sorger og udfordringer i livet. En weekend med 'Ægteskabsdialog' hjalp et fastlåst ægteskab på skinnerne igen. Foto: Privat

Dialog - og Helligånden - hjalp Elisabeth og Johannes til at genopdage deres kærlighed

Kriserne truede ægteskabet, men en vilje og en hjælp fra Gud og en dialogweekend gjorde, at Elisabeth og Johannes genfandt glæden og freden.

Af Stefan Vase

Det begyndte der, hvor mange eventyr nok ender - eller i det klimaks, som mange romantiske spillefilm drejer sig omkring: En berusende forelskelse og et brylllup kort efter.

Sådan beskrev Elisabeths kusine også kærligheden mellem Elisabeth og Johannes Glenthøj:

"Med så megen lykke er der nok til mange svære perioder."

Udsagnet blev nærmest profetisk, og alle ligheder med fiktionens verden ophørte, og den barske virkelighed bankede på og krævede at blive taget alvorligt.

Når Elisabeth tænker tilbage på de 40 år, der er gået, siden de blev gift, viste det sig at være rigtigt:

"Ja, der kom mange svære perioder, og vi oplevede en fantastisk lykke sammen, da vi mødtes. Vi blev gift meget hurtigt, efter at vi var blevet kærester - i løbet af ganske få måneder," fortæller Elisabeth.

En af Johannes' studiekammerater undrede sig over, at den meget aktive Johannes mere eller mindre forsvandt, efter at han blev gift med Elisabeth.

"Vi hyggede os deroppe i vores lejlighed, hvor vi boede," husker Johannes.

Vi magtede det ikke

Lykken blev forlænget med tre børn: Hannah, Miriam og Sebastian. Men lykken ophørte brat, da Hannah fik diagnosen autist, da Miriam døde to år gammel, og da Sebastian døde som spæd fire år senere.

> *"Jeg forstod godt, at jeg ikke kunne klare hende selv. Men det er en konstant smerte at sende sit barn væk hjemmefra."*

Tragedierne lammede Johannes, som efterhånden var blevet drænet for energi:

"Vi opfattede det meget forskelligt, men vi var nødt til at sige på et tidspunkt, at vi ikke magtede at have Hannah hjemme, fordi ingen af os kunne have et normalt arbejde. På et tidspunkt sagde jeg: Nu ringer jeg til en institution, og Elisabeth modsatte sig det ikke," erindrer Johannes og tilføjer efter en lille pause: "Det var forfærdeligt svært."

Elisabeth var taknemmelig for, at Johannes tog initiativet.

"Jeg forstod godt, at jeg ikke kunne klare hende selv. Men det er en konstant smerte at sende sit barn væk hjemmefra."

Livskrise og troskrise

Men selvom Hannah var blevet placeret i en institution - og havde det godt - fortsatte kampene i Johannes' indre, og han røg ind i en syv år lang krise, hvor han både stillede spørgsmålstegn ved ægteskabet med Elisabeth - og til Gud. Johannes lukkede ned i mange år for kirke, bøn og faktisk også for Elisabeth.

"Deromkring begyndte jeg også at tænke på, om vi overhovedet skulle være sammen... Det var ikke til at være i...," siger han stille.

Elisabeth fastholder, at de på intet tidspunkt var ved at gå fra hinanden. Men hun vidste også godt, at de havde brug for at lære hinanden at kende igen - genopdage hinanden.

Jeg gav dig fred

Johannes havde i den periode nogle drømme eller syn, som fik skubbet ham tilbage til livet og ægteskabet.

I den ene drøm så han, at Gud spærrede vejen for ham. I et andet syn så han nogle solstråler, som jog alle hans destruktive tanker væk. I et tredje syn hørte han en høj banken. Han troede først, at der var nogle, der bankede et eller andet sted i huset. Men det var der ikke.

"Jeg tolkede det som et bogstaveligt kald: Drop alt - kom tilbage," fortæller Johannes og fortsætter:

"Vi begyndte at komme i den lokale kirke. Vi begyndte at lære at bede sammen igen."

Elisabeth forklarer, at de begyndte at genopdage alt det, som deres forhold var begyndt med:

"Det var det grundlag, vi mødtes på i sin tid. Det var virkelig troen og så det, der står i vores ringe: fred og glæde. Du gav mig glæde, og jeg gav dig fred. Det var det, vi begyndte med, og det er det, vi har i dag. Gud ske lov."

Kontakt reetableret

Elisabeth havde i den tid fået øjnene op for Ægteskabsdialog - en gren af et internationalt kristent arbejde, der vil gøre gode ægteskaber bedre - og havde flere gange talt med Johannes om at tage med på en dialogweekend. Men hver gang var der kommet et eller andet i vejen. Først i 2019 kom de afsted.

> *"Vi var havnet i en fastlåst situation, hvor vi ikke selv var i stand til at etablere en ramme for samtale. Men nu fik vi leveret en ramme."*

"Det er rigtigt, hvad man siger om en dialogweekend, at man ikke skal komme med alvorlige kriser. Men sådan var det heller ikke på det tidspunkt. Vi var determinerede omkring vores ægteskab, og vi kom for at få en bedre kommunikation," forklarer Johannes om baggrunden for, at de kom afsted.

Weekenden var en meget intens oplevelse for dem.

"Først skulle jeg lige igennem den første forskrækkelse over, hvad det nu var, vi var kommet afsted til," fortæller Johannes med et lille smil.

Men han blev ret hurtigt revet med af dialogen:

"Det blev mere og mere spændende fra gang til gang. Hvad skal vi nu udforske sammen. Det var egentlig ret overvældende," husker Johannes.

De fortæller om, hvad der skete med dem, når de blev sat til at beskrive deres tanker og følelser om forskellige spørgsmål og emner.

"Vi var havnet i en fastlåst situation, hvor vi ikke selv var i stand til at etablere en ramme for samtale. Men nu fik vi leveret en ramme, og efterhånden som weekenden skred frem, blev den dybere kontakt, vi har haft før, reetableret," supplerer Elisabeth.

En lille flamme

Når Elisabeth og Johannes i dag taler om deres ægteskab, er det tydeligt, at der er sket en forandring. Blandt andet på grund af dialogweekenden.

"Det har gjort noget helt grundlæggende ved vores kontakt og måde at tale sammen på i det hele taget," forklarer Elisabeth - og Johannes supplerer:

"Du siger jo, at der var et "før" og et "efter" denne weekend for vores ægteskab. Det var en ny begyndelse."

Men Elisabeth vil også gerne nævne den rolle, som Gud har spillet i deres relation.

"Det her var aldrig gået i vores egen kraft; at vi har holdt sammen og levet. Vi har tit talt om, at hvis ikke Helligånden var kommet ind og havde blødgjort vores hårde hjerter, så var det aldrig gået. Så Helligånden har været vores største og bedste terapeut - og er det jo stadig," understreger hun. Johannes tilføjer:

"Selv i de hårdeste kriser så var det jo også den sødme og kærlighed, som Elisabeth har vist mig, som lå som en lille flamme nederst nede... Og et håb om, at flammen ved et under kunne komme tilbage igen."

Fakta:

Ægteskabsdialog er en frivillig organisation og en del af International Lutheran Marriage Encounter.

Ægteskabsdialog består af almindelige par, som planlægger og gennemfører dialogweekender.

Ægteskabsdialog tilbyder redskaber til at løse konflikter, som opstår i en travl hverdag.

Ægteskabsdialog drives af frivillige, der ikke modtager løn eller honorar for deres arbejde.

Alle frivillige har et kirketilhørsforhold og tager udgangspunkt i det kristne syn på kærlighed og ægteskab.

Kilde: ægteskabsdialog.dk

KLUMME

”Så næra Jesus, som det går an”

Sangen, som overskriften viser til, synges så smukt af den svenske sangerinde Ingamay Hørnberg. Den begynder med ordene: ”Det liv jeg lever, det vil jeg leve, så næra Jesus, som det går an”. Et bedre ønske kan ikke formuleres, og det samme ønske har Jesus for dit og mit liv. Han ønsker at holde os så tæt ved sit hjerte som muligt. Kun der findes den tryghed, kærlighed og fred, som vi alle har behov for.

”Så næra Jesus, som det går an”- Halleluja! At ”det går an” kan mennesker over hele kloden bevidne, fra Bibelens tid og til dagen i dag.

For fem uger siden udgav jeg min tredje bog med beretninger om oplevelser sammen med Jesus. De fleste personlige, andre fra mennesker rundt om i verden, som har inviteret Jesus til at komme til med sin hjælp.

Min kone Anna og jeg oplevede livets største privilegium, da vi blev født ind i familier, hvor Jesus var blevet inviteret til at være ”så næra, som det går an”. Vi fulgte i forældrenes fodspor og valgte ham som rådgiver nr.1 i alle livets spørgsmål. Det har holdt i medvind, men også når stormen næsten har formået at blæse os omkuld - og det har den ad flere omgange.

I 1988 blev vores dengang fire år gamle søn brutalt revet fra os i en elektricitetsulykke. Men Jesus greb ind og gav ham tilbage til os, mens arbejdstilsynet uforstående konkluderede, at: ”vi finder ingen forklaring på, hvorfor drengen og hans fader er i live i dag”.

I 2001 fik Anna underlivskræft, som Jesus mirakuløst helbredte. Tilbage stod gynækolog og patolog uden at kunne forstå, hvad der skete.

I 2012 blev Anna igen angrebet af kræftens onde svøbe. Men da alt håb var ude, da lægerne havde givet op og døden bankede på, kom Jesus og helbredte hende fuldt og helt på et øjeblik, Halleluja.

Og i 2022 blev vores da ti måneder gamle barnebarn Håkun ramt af en sygdom, som lægerne aldrig fandt årsagen til. Han blev i hast lagt i respirator og fløjet til Rigshospitalet i KBH, hvor indgrebet i hans hjerne for at fjerne den udfyldning, som CT- skanningen havde påvist, viste fuldstændig normale forhold.

For en måned siden fyldte Håkun fire år uden tegn til sygdom af nogen slags, Halleluja.

”Så næra Jesus, som det går an, og jeg vil lytte, når Jesus taler, så jeg ej mister det mindste gran”- fortsætter Ingamaj.

Vi har al grund til at fortsætte vores kærlighedsforhold til Jesus. Taknemligheden til ham overgår alt, Halleluja! Og den giver os frimodighed til at fortælle om ham og bede for mennesker uanset hvad, hvordan og hvorfor.

Jo, det er rigtigt, alle bliver ikke helbredt. Men om vi blot oplevede et under, som helbredte eller ændrede et menneske eller en familie, ville det være årsag nok til at fortsætte livets vigtigste opgave: at gøre Jesus kendt. Så alle får et ønske om at komme: ”så næra Jesus, som det går an”.

Min opfordring til dig, som læser disse ord, er: træng dig ind på Jesus, så tæt, som du kan. Giv ham lov til at fylde dig med sin ånd, og bruge dig som sit redskab til at fortælle andre om hans ubeskrivelige storhed og kærlighed.



Af Jenis av Rana
Færøsk læge og politiker.



UMO inviterer til international lejr for teenagere og unge

Fra 16. - 22. februar inviterer UMO Danmark (Youth With A Mission/YWAM) til en international lejr med unge fra forskellige lande, bl.a. fra forskellige kirker i England. *Elevation Camp* bliver en uge med fokus på tro, fællesskab og forvandling.



David Gava er oprindeligt fra Zimbabwe og bor i dag i Sverige.

”Det bliver en lejr, der byder på inspirerende undervisning, kraftfuld lovsang, dybt fællesskab og masser af sjov. David Gava, en anerkendt taler og leder, kommer for at dele sit hjerte og give os undervisning, der udfordrer og styrker,” lyder det fra arrangørerne.

David Gava har siden 1998 arbejdet i YWAM, og sammen med sin hustru Ingela har han startet Kerusso School of the Kingdom i Tyskland, Australien og Brasilien - en skole, som fokuserer på at styrke unge i deres tro og identitet og til at gå ud med evangeliet.

I dag bor parret i Sverige med deres to børn, Gabriella og Samuel. Deres passion er at rejse en generation, der lever i deres gudgivne identitet.

David elsker at vidne og række ud til mennesker, der ikke tror, ved at lytte til specifikke ord fra Gud, der kan møde den enkeltes behov for frelse og helbredelse, lyder det i UMOs omtale af lejrens underviser.

Elevation Camp kommer til at foregå på UMOs center Sjellebro, 15 km. sydøst for Randers. Prisen for lejren er 950 kr. inkl. kost og logi. Afhentning i lufthavn eller togstation kan aftales. Yderligere info. og link til tilmelding kan findes på ywam.dk/elevationcamp.

Lisbeth

Kursus om Migration, mission og den globale kirke

Dansk Missionsråd, Evangelisk Alliance, Tværkulturelt center samt Dansk Bibel-Institut og DBI's tværkulturelle missionsudvalg holder januarkursus den 30. januar-1. februar i Nansensgade 94, 1366 København K. Temaet er Migration, mission og den globale kirke.

I beskrivelsen af kurset hedder det: ”Verden forandres, og det har betydning for den kristne kirke. Kristendommens midterakse er rykket mod syd, og det erfarer vi også i Nordeuropa. Et stigende antal kristne migranter er kommet til Europa og har præget både samfundet og det kirkelige landskab.

Vi vil ved denne konference prøve at undersøge, hvad der er på spil i migrationen, og hvad den gør ved den kristne kirkes selvforståelse og mission både i en global og lokal kontekst.”

Hovedtalerne er Dr. Harvey Kwiyani, der er ansat ved Church Mission Society i Oxford, England. Han leder Center for Global Witness and Human Migration samt dets World Christianity og Diaspora-programmer, Kari Storstein Haug, som er professor i missiologi ved VID Specialized University og Ph.d. i teologi og religion. Hun forsker bl.a. i migration og teologi, samt Niels Nymann Eriksen, indvandrerpræst i Apostelkirken på Vesterbro i Kbh. Han er med i det mellemkirkelige råd og i arbejdet for uledsagede flygtningebørn gennem Faros, Athen.



Niels Nymann Eriksen

Pris og tilmelding

Deltagelse i hele januarkurset koster 1.300 kr. Måltider bestilles og betales separat ved tilmelding.

Pris for deltagelse i enkelte kursusdage er 500 kr. Bemærk, at præster kan søge tjenestefrihed og refusion af kursus- og rejseudgifter.

Studerende deltager gratis i kurset, men betaler for mad.

Bodil

Støttekoncert med Opstand Gospel Choir

Den 25. januar er der gospelfest og støttekoncert til fordel for The Gospel Fellowship.

Til koncerten kan man opleve The Gospel Fellowships sangerteam, gospelband og Hans Christian Jochimsen og Laura Kjærgaard.

Derudover vil en helt særlig gæst denne aften deltage, nemlig det legendariske danske gospelkor Opstand Gospel Choir.

The Gospel Fellowship er en gospelkirke i København for alle, der, som navnet antyder, elsker gospel. I gospelkirken er der udover masser af gospelmusik også gudstjenester og et kristent fællesskab med forskellige tilbud.



Coverbillede fra et af Opstand Gospel Choirs gamle album.

Opstand Gospel Choir

Det var en ung og lidt mere ukendt Hans Christian Jochimsen, som for 32 år siden samlede nogle af Danmarks bedste gospelsangere i ét kor.



Hans Christian Jochimsen. Foto: Privat

Koret skulle synge til Opstand Gospel Festival, som fandt sted i Vejle i 1993. Koret, der fik navnet Opstand Gospel Choir, blev en stor succes og indspillede tre albums med en del af Hans Christian Jochimsens egne sange og gav et hav af koncerter. Det er 12 år siden koret samledes sidst – men nu sker det altså igen.

Hvis du vil opleve det, så finder koncerten sted på Frederiksberg Allé 9 i København i The Gospel Fellowships lokaler lørdag den 25. januar kl. 19.

Til koncerten vil der være indsamlinger og mulighed for at vinde lækre præmier. Alt overskuddet går til The Gospel Fellowships arbejde for et gospelfællesskab for alle.

Billetter kan købes på gospelfellowship.dk.

Eilis



ECHO-møderne i 2024 var krydret med drama, der passede til de enkelte temaer. Foto: Sebastian Uth

Indre Mission satser stort med konference i Fredericia Idrætscenter

Indre Mission og Indre Missions Ungdom arrangerer konferencen ECHO, der sætter fokus på tro, refleksion og handling.

31. januar til 2. februar 2025 bliver Fredericia Idrætscenter samlingspunkt for Indre Missions konference ECHO 2025.

Her samles deltagere fra hele Norden til tre inspirerende dage fyldt med undervisning, fællesskab og kreativ fordybelse.

"ECHO er ikke en almindelig konference. Det er et sted, hvor vi ønsker at inspirere og motivere deltagerne til at leve i tæt relation med Gud og gå ud i verden som et ekko af hans kærlighed.

Her er plads til fordybelse, samtale og refleksion, hvor Bibelens ord, lovsang og undervisning skaber fundamentet for en levende tro," fortæller eventmanager Dyveke Nepper, der er leder af ECHO 2025.



ECHO er hverken en missionskonference, en ledersamling eller en lovsangsfest, men måske lidt af det hele, forklarede eventmanager Dyveke Nepper i efteråret 2024.

20 seminarer

Programmet byder på undervisning fra talere fra Danmark, Sverige, Norge og USA og tilbyder over 20 seminarer, der dækker emner som åndelig vækst, ledelse, kunst og mission.

Arrangørerne vil gerne skabe rum for fornyelse og eftertanke, hvilket blandt andet vil komme til udtryk gennem flere kreative indslag.

På konferencen vil der også være fælles lovsang og bøn.

Livets og årstidernes skiften

ECHO bygger videre på erfaringer fra tidligere år.

Der er derfor lavet et program, hvor deltagerne både kan finde ro til samtale og fordybelse og rum for kreative og kropslige udtryk, skriver arrangørerne.

Omdrejningspunktet for konferencen er livets og årstidernes skiften, som særligt Danny Housholder og Jamie Richards fra Lutheran Church of Hope i Iowa vil tale om.

For alle

ECHO skriver om sig selv:

"ECHO er en konference, som har til formål at samle alle, som tror på Gud, eller som blot er nysgerrige på emner omkring Gud og trosliv, uafhængig af alder, køn, bopæl, civil status eller religiøs overbevisning. Vi byder alle velkommen.

Vi tror på, at der er en styrke i Guds tilstedeværelse og stemme i vores liv, en styrke, som har brug for at udfolde sig. For os er det kristne fællesskab helt essentielt, og derfor vil vi gerne invitere alle ind i dette fællesskab for at lytte, lære, tale sammen, bede sammen, hjælpe hinanden og lovprise."

Betal på forhånd eller ved døren

Konferencen finder sted i Fredericia Idrætscenter fra fredag den 31. januar til søndag den 2. februar 2025.

Dørene åbner fredag kl. 19.00, og programmet fortsætter lørdag og søndag fra kl. 8.45.

Detaljeret program og tilmelding kan findes på www.echo2025.dk.

Billetter kan desuden købes ved indgangen, hvis man ikke har tilmeldt sig på forhånd.

Simon



Modeltegning af kontor- og lejlighedskomplekset tæt på Ringgaden, den nye universitetscampus og Menighedsfakultetet. Det er 1. etage, som efter planen skal blive til et et kollektivt-lignende miljø for studerende, som kan have brug for en støttende hånd i hverdagen for at klare et studieforløb. Foto: jb71.dk

Nyt tilbud til studerende med særlige behov

Kollektiv-lignende etage for unge med autismespektrumforstyrrelse eller lignende udfordringer er på vej i Aarhus, og nu inviteres alle interesserede til informationsmøde den 23. januar.

Af Miriam Randi Bjerg Gregersen

I sommeren 2025 forventes Menighedsfakultetets nye bygning, JB71, at være færdigbygget og klar til udlejning.

Kristelig Handicapforening (KH) er en af de organisationer, som skal have kontor i stueetagen, og foreningen har samtidig fået muligheden for at igangsætte et projekt på 1. etage. Planen er at skabe et kollektivtlignende miljø for unge studerende, som grundet autisme eller anden udfordring kan have brug for en støttende hånd i hverdagen for at klare et studieforløb.

Nyt byggeri skaber nye muligheder

I Kristelig Handicapforenings vision er det bl.a. formuleret, at 'Målet er ligeværdige fællesskaber i kirke og samfund'. Det er en bred formulering, som kalder på en konstant opmærksomhed på de muligheder, der må være for at understøtte mennesker med udviklingshandicap eller udviklingsforstyrrelser i deres be stræbelser for at være reelt inkluderet i samfundets fællesskaber og muligheder – også i forhold til uddannelse.

Derfor greb KH´s bestyrelse chancen, da muligheden for en etage i det nye byggeri opstod.

En projektgruppe med en bred faglighed er nedsat og har fået til opgave at beskrive det optimale miljø, der skal være i det kollektivlignende fællesskab for målgruppen.

Sociale viceværter

Etagen har otte lejligheder til udlejning til projektets målgruppe.

Derudover er det planen, at én lejlighed bliver til fælles brug, og to lejligheder vil blive udlejet til personer, som skal fungere som "sociale viceværter" og være den støttende hånd og sociale initiativtager i hverdagen.

Bygningen har fået en hjemmeside, hvor du kan læse mere om selve byggeriet: www.jb71.dk.

Invitation til informationsmøde

Kristelig Handicapforening og projektgruppen glæder sig til at se projektet folde sig ud, og processen er godt i gang. Det næste store skridt er, at alle interesserede er inviteret til informationsmøde den 23. januar kl 17-19.30 på Menighedsfakultetet.

Her vil man kunne blive informeret om nærmere detaljer, organisering og økonomi. Desuden vil der være en rundvisning i lokalerne (selvom de selvfølgelig ikke er færdige endnu). Informationsmødet er gratis, men på grund af bespisning kræves tilmelding til info@k-h.dk.



LEDERARTIKEL

Hvad hindrer dig i at læse Bibelen på dit eget sprog?

Interviewet med Tonny Jacobsen, der omtaler Bibelen 2020 som en" luthersk oversættelse", minder mig om en stærk oplevelse i Etiopien for over tyve år siden. Det var en dag, hvor vi i oversætterteamet havde inviteret kirkeledere fra otte forskellige kirker til en workshop om brugen af Bibelen på deres modersmål.

På det tidspunkt var vores team – med oversættere fra tre forskellige kirker – i gang med at oversætte Det Gamle Testamente til lokalsproget. Der var mange kristne og mange forskellige kirker blandt de godt fire millioner sidamaer. Der fandtes allerede et Ny Testamente, som var blevet til i 1980'erne, men det blev stort set ikke brugt, hverken i kirkerne eller privat.

Nu ville vi så finde ud af hvorfor – ikke mindst for at undgå, at også den kommende sidama-bibel skulle ende på hylden blandt sølvfiskene på kirkens lager.

Jeg glemmer aldrig den ærlighed, der prægede svarene. For på spørgsmålet "Hvad hindrer dig i at læse Ny Testamente på sidama?" lød der flere svar, som ikke ligefrem satte kirkelederne i det bedste lys.

Nogle af svarene handlede om praktiske problemer:

Flere fortalte, at de havde svært ved at læse deres eget sprog, uanset om det var skrevet med latinske eller amhariske bogstaver. Hvis man har fået sin uddannelse på amharisk og næsten udelukkende taler dette sprog til daglig, kan man også mangle kendskab til de kirkelige udtryk på lokalsproget. Hvordan udtrykker man fx begreber som "retfærdighed" og "nåde"? Og hvilket ord bruger man for Gud?

Desuden var der mange, der afviste det eksisterende Ny Testamente som "luthersk". Oversættelsen var da også blevet til i kommunisttiden, hvor især mange ikke-lutherske præster blev smidt i fængsel. Og "den røde terror" gjorde det svært at bevæge sig rundt i sprogområdet for at søge sproglige og teologiske input, så arbejdet foregik nok mest på kontoret, hvor en norsk lingvist arbejdede sammen med en luthersk præst.

Men så var der de svar, som handlede om kirkeledernes egen indsats og status. Præsterne fortalte, at de ville blive udsat for et større arbejdspres, hvis flere i menighederne sad med en bibel på deres modersmål. For præsterne var jo vant til, at de kunne forberede sig og tale på amharisk – og så gik der jo en del tid med at få prædikenen tolket til sidama ved hjælp af en af de lokale kristne. Men hvis folk kunne læse Bibelen på deres eget sprog, ville det jo kræve en hel del mere forberedelse af præsten, hvis han skulle bidrage med noget nyt…

Og så var der det med status: Så længe præsterne kunne læse og tale amharisk, ville de blive anset som lærde folk, og næsten ingen ville lægge mærke til det, hvis de lavede fejl. Men hvis de i stedet skulle læse op på modersmålet, ville folk jo bemærke fejlene. Præsten ville jo ligefrem tabe ansigt, hvis det blev afsløret, at han ikke kunne læse flydende…

Hvor var vi glade for denne ærlighed, og hvor er det vigtigt, at disse ting kommer frem. Respekt!

Nu er et større hold oversættere og eksperter i gang med at lave en ny dansk oversættelse af Bibelen, som skal være klar i 2036. Her har man taget højde for, at de forskellige kirker skal høres, så alle kirkeretninger kan føle ejerskab til den nye bibel.

Men ingen af os behøver at udsætte bibellæsningen, indtil den nye bibel er klar om 11 år. Lad os bare læse den eller de bibler, vi har til rådighed nu, i bøn om Helligåndens vejledning og med de hjælpemidler, vi alle har til rådighed. For vi har så meget at lære om både den åndelige og den fysiske verden, vi lever i her og nu.

Læs!

Af Bodil Lanting



UGENS PRÆDIKEN

Af Jens Fischer-Nielsen

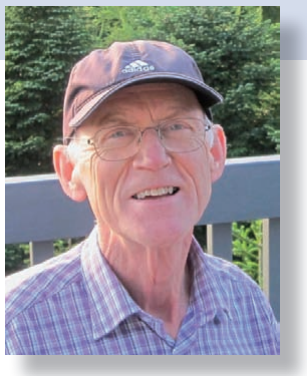

Tidl. missionær i Bangladesh
og sognepræst i Esbjerg.

"Se på dig selv og troen svinder. Se på Jesus og troen vinder!"

"Se på dig selv og troen svinder.
Se på Jesus og troen vinder!".

Denne gamle visdom – som jeg ikke ved, hvem der oprindeligt har proklameret – kan stå som overskrift denne søndag.



Ved at rette blikket mod Jesus kan vi få tro, der kan forvandle en ellers håbløs situation.

Til enhver søndag i Folkekirken er der henlagt tre tekster. Der er nok at gå i gang med. Jeg vil her benytte bare to af teksterne til 2. søndag efter Hellig 3 Konger: Romerbrevet 12, 6-16 og Johannesevangeliet 2,1-11.

- I Romerbrevet 12,6-8 handler det om nådegaverne: Profeti, tjeneste, undervisning, formaning, forstanderjobbet og barmhjertighed. Vi opmuntres til at bruge de gaver, vi har fået uden at tænke på os selv og i overensstemmelse med troen og passe vores tjeneste og give rundhåndet og virke med iver og glad og gerne udøve barmhjertighed … Underforstået, hele tiden seende bort fra os selv.

- Videre i Romerbrevet 12,9-16 handler det om kærligheden, som skal være oprigtig. Det er tydeligt, at hvis vi først vil se til vores egen side og vogte vores egne interesser, så er der ingen oprigtig kærlighed. Kærlighedens væsen er at se bort fra sig selv.

Johannes 2,1-11 handler om brylluppet i Kana. Vinen var sluppet op. Jesu mor, Maria, ser alvorligt/insisterende (forestiller jeg mig) på sin søn: "De har ikke mere vin"! Jesus svarer undvigende: "Hvorfor kommer du til mig? Min time er endnu ikke kommet," men Maria tror på, at han vil gøre et eller andet, og hun siger til tjenerne: "Gør hvad som helst han siger". Og så sker underet: Vandet bliver til vin. Og vantroen bliver til tro. Der står til sidst: "Dette gjorde Jesus i Kana i Galilæa som begyndelsen på sine tegn og åbenbarede sin herlighed, og hans disciple troede på ham."

Se på dig selv og troen svinder. Se på Jesus og troen vinder!

Festværternes muligheder den dag ved brylluppet var brugt op. En fiasko truede. Det var ikke en livsvigtig situation, men en pinlig situation. Festen, som de sikkert havde investeret meget i, var ved at gå i vasken. Men så var der pludselig én, som så en mulighed – ikke hos sig selv, men hos Jesus: "Hvad som helst, han siger, skal I bare gøre!"

Marias tro vandt, da hun kikkede på Jesus. Det må vi tage til os: Vore egne muligheder er hurtigt brugt op, men Jesus har muligheder, der hvor vi ingen har. Vi skal rette blikket på ham – og ikke på os selv, hvis vi vil se det umulige blive muligt.

Troens nådegave

Måske skal vi også tage til os – at det indimellem bare kræver ét enkelt menneske, som tror, for at en vanskelig situation kan ændres. Dvs. en enkelt person – og Jesus. Den nådegave, som kom i anvendelse hos Maria, kaldes "troens nådegave".

Der er mange flere nådegaver end dem, som nævnes i Romerbrevets kapitel 12. I Det Nye Testamente nævnes der ca. 30 forskellige nådegaver. En af dem er "troens nådegave" (1. Kor,12,9). Maria var den eneste, som havde troens nådegave den dag i Kana, men gennem hendes tros-nådegave blev det hele sat i værk og brylupsfesten reddet.

Du har måske også – ved at rette blikket på Jesus – fået tro for et eller andet … Lad dig ikke stoppe, fordi der er forhindringer. Bliv ikke fornærmet, fordi andre ikke i første omgang kan se visionen/ideen/projektet, men hold fast ved det, du har fået tro for.

Selvfølgelig skal vi også som ved alle andre nådegaver være ydmyge og tænke på, at der kan komme ting fra vores eget indre. Men der er mange historier, om at et enkelt menneskes tro for et eller andet viste vej til flytningen af endda store "bjerge". Tænk på en situation i dit eget liv eller i en andens liv, hvor troens nådegave virkede – og sig TAK!

"Se på dig selv og troen svinder. Se på Jesus og troen vinder!".

Søndagens tekst: Joh. 2, 1-11

Jesus udfører sit første mirakuløse tegn

[1]To dage senere var Jesu mor med ved et bryllup i byen Kana i Galilæa. [2]Jesus og hans disciple var også indbudt. [3]Under festen slap vinen op, og Jesu mor kom hen til ham og sagde: „Der er ikke mere vin."

[4]„Lad mig være i fred, mor," sagde han. „Tiden er ikke inde endnu."

[5]Men hans mor gik hen til tjenerne og sagde: „Lige meget hvad han siger til jer, skal I bare gøre det!"

[6]Der stod seks store vandkrukker i huset, som på grund af de jødiske renhedslove var lavet af sten. De rummede hver ca. 100 liter. [7]Jesus bad tjenerne om at fylde dem med vand. Da de havde fyldt dem til randen, [8]sagde han: „Øs nu noget op og gå hen til den ansvarlige for festen, så han kan smage på det." [9]Det gjorde de så, og han smagte på vandet, der nu var forvandlet til vin.

Da han ikke vidste, hvor det kom fra – for det var kun tjenerne, der vidste det – kaldte han på brudgommen [10]og sagde: „Man plejer ellers at servere den fine vin først, og senere, når folk er kommet lidt i stemning, den billige vin. Hvorfor har du gemt den fine vin til nu?"

[11]Det mirakel, som Jesus udførte i Kana i Galilæa, var det første tegn på hans storhed og magt, og hans disciple troede på, at han virkelig var sendt af Gud.

Fra Bibelen på hverdagsdansk

Kirke og kristendom på kanten:

Af Jesper Oehlenschlæger
Sognepræst, Hillerød



Vi har brug for at tale det kristne ægteskab op

Jesu deltagelse i brylluppet i Kana har traditionelt været en god anledning til at tale ægteskabet op.

Der er en gammel tradition i den ældre lutherdom for at bruge 2. søndag efter hellig trekonger, altså denne søndag, hvor teksten er beretningen om brylluppet i Kana, til at tale om ægteskabet.

Normalt taler vi mest om ægteskabet ved vielse, men jeg tror, vi alle har brug for at tale og undervise om ægteskabet, som Guds gode ordning for vores liv og samfund. Ikke bare ved særlige arrangementer eller vielser, men også ved en almindelig gudstjeneste som denne søndag.

Men straks man sætter sig for at tale noget "op", så kommer indvendingerne springende op som trold af en æske. For kan man ligefrem prædike om ægteskabet, når ikke alle i fx menigheden er gift? Enten fordi de er for unge til det, eller fordi der er mennesker, der aldrig har været gift? Eller fordi der er nogen, der har været igennem en skilsmisse.

Kan man så bruge en hel prædiken på tale om ægteskabet, hvis ikke alle kan være med?



Kan man bruge en hel prædiken på tale om ægteskabet, hvis ikke alle i menigheden kan være med? spørger kronikøren. Hans fastslår, at ægteskabet er en gave fra Gud, men også en opgave, som vi må tage på os.

Eller tænk, hvis nogen føler sig forkerte over, at de ikke kunne lykkes med at holde sammen på deres ægteskab. Vi er i vores tid uendelig bange for, at nogen måtte kunne tage anstød af det, som forkyndes.

Men jeg er ikke så bange for at være normativ, for alternativet er langt værre: At snyde mennesker for at fortælle om Guds gode vilje for vores liv: ægteskabet. Ikke for alle, men for de fleste. Lad os huske på, at Gud kan og vil tilgive, også når nogle af os ikke lykkes med at bevare vores ægteskaber.

Jeg vil pege på tre forhold om ægteskabet med inspiration fra beretningen om brylluppet i Kana.

1. Ægteskabet er et fælles anliggende

Det er en moderne opfindelse blot at tænke ægteskabet som en romantisk ramme om to menneskers kærlighed. Nej, ægteskabet er en samfundsinstitution. Det markeres ved vielse som en offentlig begivenhed.

Ægteskabet skulle bevidnes: Den tredje dag var der bryllup i Kana i Galilæa, og dér var Jesu mor med; også Jesus og hans disciple var indbudt til brylluppet. Et ægteskab er en del af en større sammenhæng.

I dag har vi tømt ikke bare vores ægteskaber, men også vores familier for arbejdsfunktioner, som man havde det for år tilbage. End ikke det at sætte børn i verden er en opgave stor nok til at få forældre til at blive sammen. Men jeg tror, at vi skal begynde at tænke, at det ikke blot er ægteparrenes eget ansvar, at de lykkes med at holde sammen, men også at vi som familier, menigheder, venner mm. kan være med til at støtte op om andre par.

Jeg glemmer aldrig, hvordan en kristen leder for mange år siden, da min hustru og jeg var helt unge og vores børn små, stak os 500 kr. med ordene "Så gå dog ud at spise med hinanden."

Lederen bekymrede sig faktisk for, at vi huskede glæden ved at spise en god middag sammen.

Måske er nogen af denne avis' læsere i en alder eller livsfase, hvor man skal begynde at spørge sig selv:

Hvem kan jeg velsigne ved at passe deres børn, hvilke par, ikke mindst yngre par med mindre børn, har brug for støtte og opmuntring? Det er her, presset er størst, og flest par går fra hinanden i fasen med to børn under 10 år, viser forskningen.

Hvem kan jeg velsigne ved at passe deres børn, hvilke par, ikke mindst yngre par med mindre børn, har brug for støtte og opmuntring? Det er her, presset er størst, og flest par går fra hinanden i fasen med to børn under 10 år, viser forskningen.

2. Gud kan fylde ægteskabet med nyt liv

Ved brylluppet i Kana oplevede det stakkels brudepar og deres forældre, hvad der må være alle værters værste mareridt: At løbe tør for vin. Jeg har en gang oplevet ved et bryllup for mange år siden, at kartoflerne slap op allerede under første servering ved hovedretten. Der gik et gys gennem forsamlingen.

Ingen af os bryder os om at løbe tør. At komme til en erkendelse af, at vi er i mangel eller underskud. Vi overlever nok, at børnene spiser os ud af huset, eller at vi har købt for lidt ind til en middag med gode venner. Men når følelsen af utilstrækkelighed rammer os, en følelse af at vi bare står med tomme rungende kar, så kan vi gribes af panik.

Højskolelæreren Christian Hjortkær har skrevet en fremragende lille bog, som han netop kalder "Utilstrækkelig", som på mange måder er en diagnose på den grundfølelse mange, især unge, har i vores tid; at de føler, at de ikke har det, der skal til i tilværelsen.

Men der et godt budskab i, at vi alle kan løbe tør, nemlig at vi kan erfare, at vores liv igen kan fyldes med nyt liv. Også vores samliv. Jesus kan og vil gøre vores vand til vin.

Der er noget, vi mennesker skal gøre, og der er noget, Gud alene kan gøre. Vi må fylde "karrene" – han må gøre vand til vin. Ægteskabet er en gave fra Gud, men det er også en opgave, som vi må tage på os.

Vi må fylde "karrene" – han må gøre vand til vin. Ægteskabet er en gave fra Gud, men det er også en opgave, som vi må tage på os.

Vi skal ikke være så bange for at mærke tomheden i os selv, vores tomhed er et udtryk for længsel, en længsel, Gud har skabt os med.

Kriser kommer ingen uden om. Alle oplever udfordringer i deres ægteskab, nogle tager ansvar for det. I mange kærlighedsfilm slutter problemerne, når det unge par går op ad kirkegulvet, men i virkeligheden er det der, det hele begynder. Livets alvor.

3. Den gode vin kommer til sidst

Det var skik og brug ved fester i datiden, at man begyndte med den bedste vin og sluttede af med den dårligste. Skafferen i fortællingen kalder brudkommen til sig og ser forundret på ham med ordene: "Du har gemt den gode vin til nu."

Hvor er det dog et skønt billede på et godt ægteskab. Det er som en god vin, der blot bliver bedre med årene. På samme måde med et godt venskab, der bliver bedre med årene. Som en god flaske vin i kælderen, der nok skal vendes og tilses, men der er en glæde og en fylde af et langt og trofast ægteskab.

Hvor er det dog et skønt billede på et godt ægteskab. Det er som en god vin, der blot bliver bedre med årene.

Og endeligt er der en dimension af, at Gud gemmer den bedste vin til sidst, nemlig: At brylluppet i Kana også peger fremad mod et langt større bryllup – som vi alle ugifte, gifte, skilte, gengifte er inviteret med til: Nemlig til den bryllupsfest, der skal stå en dag, hvor vi skal være sammen med Jesus i al evighed.

Det er nemlig sådan fx Johannes Åbenbaring beskriver det (kapitel 19) med det smukke billede, at vi som hans menighed er som en brud, der venter på, at vi en dag skal forenes med Jesus, vores brudgom.

Men vore ægteskaber må på denne side af evigheden være og blive en afspejling af det bryllup, som en dag skal stå.

Uagtet om det lykkes for alle eller ej, må og skal vi løfte ægteskabet mellem mand og kvinde op, tale det op, som Guds gode ordning for vores liv. For heri ligger en kilde til velsignelse. For det vi ikke taler om, det ender vi i praksis i længden med at fornægte.

"Bibelen skal ikke distancere os fra Gud"

Formand for FrikirkeNet Tonny Jacobsen har fast deltidsarbejde de næste 11 år som en del af redaktionsgruppen bag den nye bibeloversættelse. For ham er det især vigtigt, at oversættelsen indtænker perspektiver fra forskellige kirkelige traditioner.



Tonny Jacobsen er af Bibelselskabet udpeget som 'økumenisk repræsentant' i den gruppe, der arbejder med oversættelsen af Det Nye Testamente til den nye autoriserede bibeloversættelse.

Af Malene Fenger-Grøndahl

Hver 14. dag mødes to cand. mag.'er og studielektor, en frikirkepræst, en skønlitterær forfatter, en doktor i teologi, en ph.d. i teologi samt en sognepræst fra folkekirken. De sætter sig til rette og går i gang med at nærlæse og diskutere et første udkast til oversættelse fra tekststykker fra Det Nye Testamente, som de har fået fra den oversættergruppe, som Bibelselskabet har udpeget.

Frikirkepræsten i forsamlingen er Tonny Jacobsen, præst i Bykirken i Vejle og formand for netværket FrikirkeNet, som han var med til at stifte i 2004.

"Det er en vanvittigt spændende og meget udfordrende opgave, og selv om det måske kan lyde, som om vi har god tid, kan vi allerede nu se, at vi får rigeligt at lave frem til 2036 og faktisk skal arbejde hurtigt for at blive færdige. Samtidig er det naturligvis meget vigtigt, at alt blive overvejet nøje," siger Tonny Jacobsen.

Han er af Bibelselskabet udpeget som 'økumenisk repræsentant' i den gruppe, der arbejder med oversættelsen af Det Nye Testamente til den nye autoriserede bibeloversættelse, og baggrunden for det er ikke blot hans frikirkelige ståsted, men også hans internationale erfaring og udsyn.

Udover sit arbejde som præst og formand for FrikirkeNet har han nemlig en baggrund som Master of Theology og ph.d. fra University of Wales og er desuden næstformand i Danske Kirkers Råd.

"Jeg er vokset op i en frikirkelig sammenhæng, men har altid været nysgerrig efter, om min tro kunne stå en prøve i mødet med andre traditioner og forståelser.

Da jeg tog til Wales for at studere, var jeg med ét placeret i et miljø med folk fra mange forskellige kirkelige traditioner - anglikanere, katolikker, baptister osv. Det var virkelig en øjenåbner for mig," siger han.

Ubevidst slagside til det lutherske

Tonny Jacobsen oplevede, at han i det økumeniske miljø blev udfordret til at argumentere fagligt for de tolkninger, han var vokset op med, men også at han fik anerkendelse for sin overbevisning, hvis blot han havde solide argumenter for den.

"Det styrkede både min tro og min forståelse af de styrker, der ligger i de forskellige traditioner. Begge dele har jeg med mig ind i oversættelsesarbejdet, hvor jeg ser det som min rolle at være opmærksom på, at der ikke bliver en - ubevidst - slagside til det lutherske. Det vil være trist, hvis vi får en autoriseret bibel, som kun folkekirken føler ejerskab til," siger han.

I oversættelsesarbejdet er redaktionsgruppen opmærksom på, at de er udspændt mellem fire hensyn - som en trampolin, der er spændt op i fire hjørner, nemlig: modtagersprog, kildesprog, tradition og anvendelse, forklarer han.

"Vi forsøger at opøve en musikalitet i samarbejdet, så de fire sider i trampolinen kan strække hinanden, uden at stoffet sprækker. Det er en balance, og derfor synes jeg, at det er en stor styrke, at redaktionsgruppen er sammensat af mennesker med forskellige fagligheder og tilgange til Bibelen," siger han.

I oversættelsesarbejdet er redaktionsgruppen opmærksom på, at de er udspændt mellem fire hensyn - som en trampolin, der er spændt op i fire hjørner, nemlig: modtagersprog, kildesprog, tradition og anvendelse

Han forklarer, at spændingen mellem de forskellige hensyn bliver tydelig, når dem, der har deres faglighed i kildesproget, trækker den ene vej, mens de dansksproglige eksperter trækker en anden vej.

"Begge hensyn er relevante. Det er vigtigt, at vi går tilbage til kildesproget og prøver at forstå, hvad forfatterne rent faktisk sagde og mente. Samtidig dur det ikke, hvis vi ender med en oversættelse, der bare overtager sætningsopbygningen fra det oprindelige græske. Det støder mange læsere unødigt bort og gør meningen vanskeligere at forstå," siger han.

Omvendt er det ifølge Tonny Jacobsen vigtigt at bevare en vis fremmedartethed i sproget, fordi de nytestamentlige tekster formodentlig fra begyndelsen blev opfattet som usædvanlige i sprogbruget.

"De bibelske forfattere opfandt selv ord, og nogle af deres formuleringer var fremmedartede i deres samtid, fordi de følte, at det, de ville sige, ikke kunne udtrykkes med det gængse sprog på den tid. De opfandt derfor nye udtryk eller gav ord en ny betydning for at udtrykke deres erfaring," siger han.

Noas fartøj og Guds velsignelse

Som eksempler på ord, det er vanskeligt at oversætte, fordi de rummer mange nuancer og betydninger, nævner han ordet 'kød' hos Paulus. Andre steder kan det handle om at vælge mellem et ord, som har været brugt i mange år eller et ord, som for de fleste nutidige læsere har en mere åbenlys betydning.

"Her har vi fået det opdrag, at vi skal turde vælge noget nyt, og er vi i tvivl om et ord er på vej på museum, skal vi hellere fravælge det. Har vi gode begrundelser for at vælge noget nytænkende, skal vi gøre det. Man kan altid gå tilbage til det, man kender, men man kan ikke vælge det nytænkende, hvis man ikke kender muligheden," siger han.

Han understreger dog samtidig, at redaktionsgruppen er meget bevidst om, hvor markant det vil virke, hvis ord i for eksempel juleevangeliet, fadervor eller velsignelsen bliver ændret.

"I den slags tekster, som de fleste har et forhold til, skal vi virkelig have gode grunde - forståelsesmæssigt eller fagligt - for at ændre på noget," siger han.

Hans egen vurdering er, at især kristne kerneord som velsignelse, synd og frelse ikke bør ændres, da man så vil miste nuancer og dybde.

"Jeg er personligt lidt ligeglad med, om det fartøj, Noa byggede, kaldes en båd, et skib eller noget tredje - bare vi forstår, at Noa var ude at sejle. Og eftersom mange ikke ved, hvad en ark er, kan det bremse forståelsen.

Men tager vi et begreb som velsignelse ud, mener jeg, at vi kommer til at mangle noget."

"Jeg er personligt lidt ligeglad med, om det fartøj, Noa byggede, kaldes en båd, et skib eller noget tredje - bare vi forstår, at Noa var ude at sejle. Og eftersom mange ikke ved, hvad en ark er, kan det bremse forståelsen.

Men tager vi et begreb som velsignelse ud, mener jeg, at vi kommer til at mangle noget," siger han.

En salig brandert

Der er dog også ord, der vanskeligt kan erstattes, men som måske alligevel bliver taget ud, fordi mange i dag intet forbinder med dem, siger han.

"Et ord som 'salig' ved jeg ikke, om vi ender med at holde fast i eller erstatte. Det er et ord, som stort set er gledet ud af hverdagssproget.

Da jeg engang stod i en undervisningssituation og forsøgte at komme i tanke om, hvor 'salig' blev brugt i hverdagssprog, kunne jeg kun komme i tanke om omkvædet i Kim Larsen-sangen "Papirsklip", hvor det lyder: "Livet er langt, lykken er kort, salig er den, der tør give det bort."

Og så var der en tilhører, der tilføjede, at man også kan tale om en salig brandert," siger han.

Blinde vinkler i Bibelen 2020

Tonny Jacobsen sætter pris på, at han som økumenisk repræsentant er kommet ind tidligt i forløbet, i stedet for at han blot skulle læse den allerede oversatte og redigerede tekst.

"Jeg synes, at det er klogt, at man har både økumenisk og liturgisk ekspertise med ind i selve maskinrummet, så vi ikke blot får mulighed for at

lave nogle få korrektioner til slut," siger han.

Han vurderer, at denne proces er valgt blandt andet på baggrund af erfaringerne med "Bibelen 2020", der udkom i 2020. Tonny Jacobsen synes, at 2020-udgaven har mange styrker, men efter udgivelsen påpegede han en række - ifølge ham - problematiske ordvalg.

"Det er helt oplagt, at vi alle som læsere af Bibelen har blinde vinkler - bestemt af vores kirkelige tilhørsforhold, den kultur, vi er vokset op i, osv. Og jeg synes, at 2020-Bibelen var for luthersk i sit præg," siger han.

Som eksempel nævner han, at når Paulus i Første Korintherbrev 12 oplister en lang række nådegaver, blev det at tale i tunger oversat til "at komme i ekstase og tale i tunger".

"Det er et tekststed, som jeg som karismatiker nok går mere op i end mange lutherske, og derfor lagde jeg mærke til det. I den oprindelige tekst står der intet om ekstase; det var en tolkning, der blev lagt ind, og da jeg og andre gjorde opmærksom på det, blev det faktisk ændret i 2. oplag af 2020-udgaven," siger han.

"Jesus taler om at blive født på ny og bagefter om at blive født af vand og ånd. Det er, hvad der står i den græske tekst. Der bruges det almindelige ord for vand, og ordet, som kan oversættes med ånd, betyder både ånd og vind.

Oversætterne har så valgt at oversætte det til at blive døbt og få Helligånden. Men der står ikke noget om dåb i den græske tekst - det er en tolkning, der er lagt ind," ***siger han.***

Til gengæld blev oversættelsen af Jesu natlige samtale med den jødiske lovlærde Nikodemus ikke ændret, selv om Tonny Jacobsen og andre havde påpeget, hvad de opfatter som en problematisk oversættelse:

"Jesus taler om at blive født på ny og bagefter om at blive født af vand og ånd. Det er, hvad der står i den græske tekst. Der bruges det almindelige ord for vand, og ordet, som kan oversættes med ånd, betyder både ånd og vind. Oversætterne har så valgt at oversætte det til at blive døbt og få Helligånden. Men der står ikke noget om dåb i den græske tekst - det er en tolkning, der er lagt ind," siger han.

Ifølge Tonny Jacobsen er det et eksempel på, at man ved at lægge en bestemt tolkning ind i oversættelsen risikerer at indsnævre forståelsesfeltet for læseren.

"Hvor der findes en åbenhed i den oprindelige tekst, skal den bevares. Hvor der er flertydigheder, skal de bevares i stedet for at gøre teksten entydig," siger han.



Tonny Jacobsen synes, at Bibelen 2020 har mange styrker, men efter udgivelsen påpegede han en række - ifølge ham - problematiske ordvalg. "Det er helt oplagt, at vi alle som læsere af Bibelen har blinde vinkler - bestemt af vores kirkelige tilhørsforhold, den kultur, vi er vokset op i osv. Og jeg synes, at 2020-Bibelen var for luthersk i sit præg," siger han.
Foto: Det Danske Bibelselskab

Bibelen skal ikke distancere os fra Gud

På samme måde skal de forskellige teksters sprogtone og struktur ikke ensrettes, for Bibelens sproglige mangfoldighed bør også bevares, understreger han.

Og så skal man huske, at det sprog, Bibelen oprindeligt blev skrevet på, ikke var klassisk græsk, men et hverdagssprog, og det må også gerne afspejle sig i nutidige oversættelser, mener Tonny Jacobsen.

"Vi skal ikke lægge en unødvendig distance ind i sproget, for det kan ikke være meningen, at Bibelen skal distancere os fra Gud."

Omvendt må man turde at bevare ord og begreber, som kan give anstød i den aktuelle kultur og tidsånd, mener han.

"Når der står han, står der han. Men når ordet mænd bruges i betydningen både mænd og kvinder, som på engelsk 'men', er der ingen grund til at skrive mænd. Det gælder også hos Paulus, når han siger 'brødre'. Der kan man argumentere for, at betydningen i det svarer bedst til ordet 'søskende' i dag, for det ord, han bruger, var det, man brugte, når man adresserede en blandet flok," siger han.

Og hvis nogen sætter spørgsmålstegn ved, om det mange års arbejde for oversættere og redaktører virkelig er nødvendigt, har Tonny Jacobsen svar på rede hånd. "Prøv at lytte til en nyhedsudsendelse fra 1988, hvor arbejdet med den nuværende autoriserede bibeloversættelse fra 1992 var i fuld gang. Så har du et svar på, hvorfor det giver god mening," siger han.

Læs mere om deltagerne i arbejdet med den nye bibeloversættelse her:
www.bibelselskabet.dk/redaktionsgrupper-og-oversaetterteams

Bibelord i træ – Se det store udvalg på Hosianna.dk













Nyhed! Smukke bibelord til hjemmet

Mange forskellige bibelord. Mål: 17,5 x 28 cm. Se udvalget på Hosianna.dk
Materiale/pris: egetræsfinér 299 kr. eller sort MDF 199 kr.

Da det er meget individuelt, hvordan folk vil have skiltet til at stå, er der ikke hængsler på bagsiden. Billedet kan stilles på en hylde, hænges op med små søm eller man kan bruge nano-tape.

Bibelordet kommer pakket på kraftig karton og i cellofan.
Bibelteksten er fra den autoriserede oversættelse, © Det Danske Bibelselskab 1992.

KØB BIBELORD I UDFORDRINGENS WEBSHOP - HOSIANNA.DK / 7456 2202

380 mio. kristne i 78 lande påvirkes af forfølgelse eller diskrimination

World Watch List 2025 viser de lande, hvor modstanden mod kristne er værst. Særligt i Centralasien og subsaharisk Afrika er udviklingen bekymrende, vurderer Open Doors.

Hvert år udgiver organisationen Open Doors den såkaldte World Watch List over lande, hvor modstanden mod kristne er værst. I år viser listen, at mindst 380 millioner kristne i 78 lande er påvirket af forfølgelse eller diskrimination – det er en stigning på 15 millioner i forhold til sidste år (se listen på modsatte side).

"Desværre bliver antallet ved med at stige en smule fra år til år. Denne gang er det primært lande langt nede på listen, der driver tallet op – eksempelvis ligger det land, som er den største enkeltbidrager til stigningen, nemlig Filippinerne, på listens allersidste plads," oplyser Jens Kristian Lund Jensen, generalsekretær i Open Doors Danmark og Færøerne.

Kristne fra tre lande udgør halvdelen af de 380 mio.

Over halvdelen af de 380 millioner kristne, som er påvirket af forfølgelse eller diskrimination, er fra tre lande: Kina, Indien og Nigeria. Tager man yderligere tre lande med, Etiopien, Mexico og Indonesien, udgør kristne i disse seks lande knap to tredjedele af de 380 millioner.

"Der er med andre ord meget stor forskel på antallet af kristne, som påvirkes af forfølgelse eller diskrimination i de 78 lande på listen. Naturligvis dels fordi antallet af kristne i de enkelte lande varierer, men også fordi der internt i landene kan være eksempelvis geografiske forskelle på, om kristne bliver påvirket af forfølgelse eller diskrimination," forklarer Jens Kristian Lund Jensen og uddyber:

"Af de 78 lande på listen er der 34 lande, hvor 100 procent af de kristne bliver påvirket af forfølgelse eller diskrimination – det gælder eksempelvis Vietnams knap 10 millioner kristne, mens det i Filippinerne kun er en lille del af landets flere end 100 millioner kristne, som påvirkes af forfølgelse eller diskrimination."

Øget vold i Centralasien

Årets World Watch List viser også, at volden mod kristne rundt om på kloden, øges. Det skyldes ikke mindst, at autokratiske lande samt lande, der er ustabile som følge af svage regeringer eller borgerkrig, langsomt bliver flere.

Eksempelvis står Kirgisistan for den næststørste stigning i scoren blandt landene på årets liste; scoren er steget med 7,5, og dermed er Kirgisistan på et år rykket fra en placering som nummer 61 til en placering som nummer 47.

"Før den nuværende præsident, Sadyr Japarov, kom til magten i januar 2021, var Kirgisistan kendt som det mindst autokratiske land i Centralasien. Siden da er en række mere restriktive lovgivninger blevet indført, og der er registreret en markant stigning i vold mod kirker, herunder stenkast og razziaer mod gudstjenester.

Regeringen undertrykker også offentlig kritik og begrænser ytringsfriheden under dække af at beskytte kulturelle værdier," fortæller Jens Kristian Lund Jensen og fortsætter:

"I det hele taget er trusler fra autokratiske regimer i Centralasien intensiveret med øget vold til følge. I Kasakhstan er der således rapporter om politirazziaer mod gudstjenester samt om seksuelle overgreb mod kristne kvinder. Dette sker på et bagtæppe af, at der, siden en række uroligheder fandt sted i landets større byer i 2022, har været en generel frygt for, at disse protester skulle gentage sig."

Alt dette betyder, at Kasakhstan på et år er rykket fra plads nummer 47 til plads nummer 38 på World Watch List. Derudover er volden også steget markant i Usbekistan, Turkmenistan samt Tadsjikistan.

Borgerkrige i Yemen og Myanmar

I Yemen har borgerkrigen mellem Houthi-oprørere og regeringsstyrker ført til øget forfølgelse af kristne. Lovene i både oprørs- og regeringskontrollerede områder kriminaliserer frafald fra islam, hvilket har ført til arrestationer og chikane mod kristne fra både myndigheder og familier.

Mange huskirker kan ikke længere mødes, og kristne lever i konstant frygt for repressalier.

"Samlet betyder dette, at Yemen med en stigning i scoren på 4,6 rykker to pladser op på årets World Watch List – fra nummer fem til nummer tre," konstaterer Jens Kristian Lund Jensen.



Over halvdelen af de 380 millioner kristne, som er påvirket af forfølgelse eller diskrimination, er fra tre lande: Kina, Indien og Nigeria. Antallet af kristne i de enkelte lande varierer, men også internt i landene kan der være fx geografiske forskelle på, om kristne bliver påvirket af forfølgelse eller diskrimination, forklarer Open Doors' generalsekretær Jens Kristian Lund Jensen.



Nigerianske Benjamin Barnabas er præst for tusinder af kristne i en flygtningelejr i delstaten Benue. Præsten, hans kone og deres fem børn bor i et telt, hvor gulvarealet ikke er større end en dobbeltseng. Man kan læse Barnabas' historie på Open Doors' hjemmeside.

Myanmar forbliver i kaos efter militærkuppet i 2021. Her bliver kristne fanget i krydsild mellem regeringsstyrker og etniske oprørere.

"Over 100.000 kristne er fordrevet i Kachin-staten alene, og hæren angriber i stigende grad kristne kirker, hvor de mistænker, at oprørere skjuler sig. Regeringens soldater har også tilbageholdt præster og almindelige kirkemedlemmer, som mistænkes for at støtte eller endda lede oppositionens styrker, og de har iværksat vilkårlige angreb i overvejende eller stærkt kristne stater," siger Jens Kristian Lund Jensen.

Kristne, der bor i Myanmars lovløse og fjerntliggende grænseområder, angribes også af oprørsstyrker samt af grupper, der drager fordel af narkohandel og andre lovløse aktiviteter, som fortsat er profitable selv midt i krigen.

Fortsat vold i Afrika syd for Sahara

Subsaharisk Afrika har gennem flere år været præget af målrettet vold mod kristne – og sådan er det fortsat. Islamiske ekstremister drager fordel af svage regeringer i lande som Burkina Faso, Mali og DR Congo, hvor volden mod kristne er steget markant. Og borgerkrigshærgede Sudan er særlig hårdt ramt med 9,1 millioner internt fordrevne samt målrettede angreb på kristne af både etniske og religiøse grunde.

I Nigeria forbliver situationen ekstremt farlig med angreb fra Boko Haram og militante fulanier.

"Disse grupper fokuserer især på kristne landsbyer og bruger kidnapning, plyndring, vold og drab som metode til at bekæmpe kristne. Der er også opstået en ny jihadistgruppe, Lakurawa, der øger presset mod kristne i landets nordvestlige regioner. Gruppen er udstyret med avancerede våben og hylder en ekstremistisk, islamisk ideologi," fortæller Jens Kristian Lund Jensen.

Scoren for Tchad stiger for femte år i træk med mindst to point. Også her er det i høj grad Boko Haram og militante fulanier, som står bag en kraftig stigning i volden mod kristne. I den østlige del af landet koger uroen også i flygtningelejre, som huser nogle af de mange flygtninge fra borgerkrigen i Sudan – hvoraf mange er kristne.

Kirker går under jorden

I flere lande som eksempelvis Algeriet og Kina ser kirker sig nødsaget til at gå under jorden. I Algeriet er forfølgelsesscoren faldet, hvilket isoleret set er positivt.

"I dette tilfælde skyldes det dog, at der har været et kraftig fald i antallet af tvungne kirkelukninger af den simple grund, at der nu ikke er flere protestantiske kirker at lukke. Og så er det pludselig knap så god en nyhed," anfører Jens Kristian Lund Jensen.

Derudover har regeringen iværksat forskellige former for finansiel og organisatorisk pres på kirkerne med et særligt fokus på online-aktiviteter. Dette generelle pres mod kristne har fået mange af dem til at isolere sig for at undgå retsforfølgelse.

I Kina intensiveres regeringens kontrol med både registrerede og uregistrerede kirker, og den tid, hvor kirker åbent kunne eksistere i landet, er nu blot et minde.

Overvågning og restriktioner tvinger mange uregistrerede kirker til at splitte sig op og mødes i små grupper – og de registrerede kirker oplever et stærkere ideologisk pres fra regeringen, hvor præster bliver tvunget til at indgå i indoktrineringssessioner. Dette sker for at sikre, at de prædiker i henhold til styrets ønsker samt er garanter for, at ingen under 18 år modtager religiøs oplæring.

Vold i Mexico – samt glimt af håb i flere lande

Mexico har fået sin højeste WWL-score nogensinde på grund af vold fra organiserede kriminelle grupper, som angriber kirker og kristne ledere. Kristne, der arbejder med voldsofre eller forsøger at skabe fred, er særligt udsatte.

"Landet har oplevet en stigning i mord og bortførelser af kristne, især i forbindelse med valgene i 2024. På trods af den overvejende katolske befolkning er Mexico nu blandt de lande i regionen, hvor volden mod kristne er værst," pointerer Jens Kristian Lund Jensen.

På trods af forfølgelserne i de 78 lande på World Watch List er der også glimt af håb i flere lande. I Indonesien er scoren eksempelvis faldet med 4,9 som følge af et fald i volden rettet mod kristne.

I Colombia er volden mod kristne også aftaget en smule; blandt andet som følge af en forlænget våbenhvile mellem guerillagrupper. Og selv om volden i Nicaragua stadig er på et højt niveau, har pres fra internationale sanktioner ført til frigivelse af fængslede præster.

World Watch List 2025 er baseret på data, der er indsamlet mellem den 1. oktober 2023 og 30. september 2024.

Red.

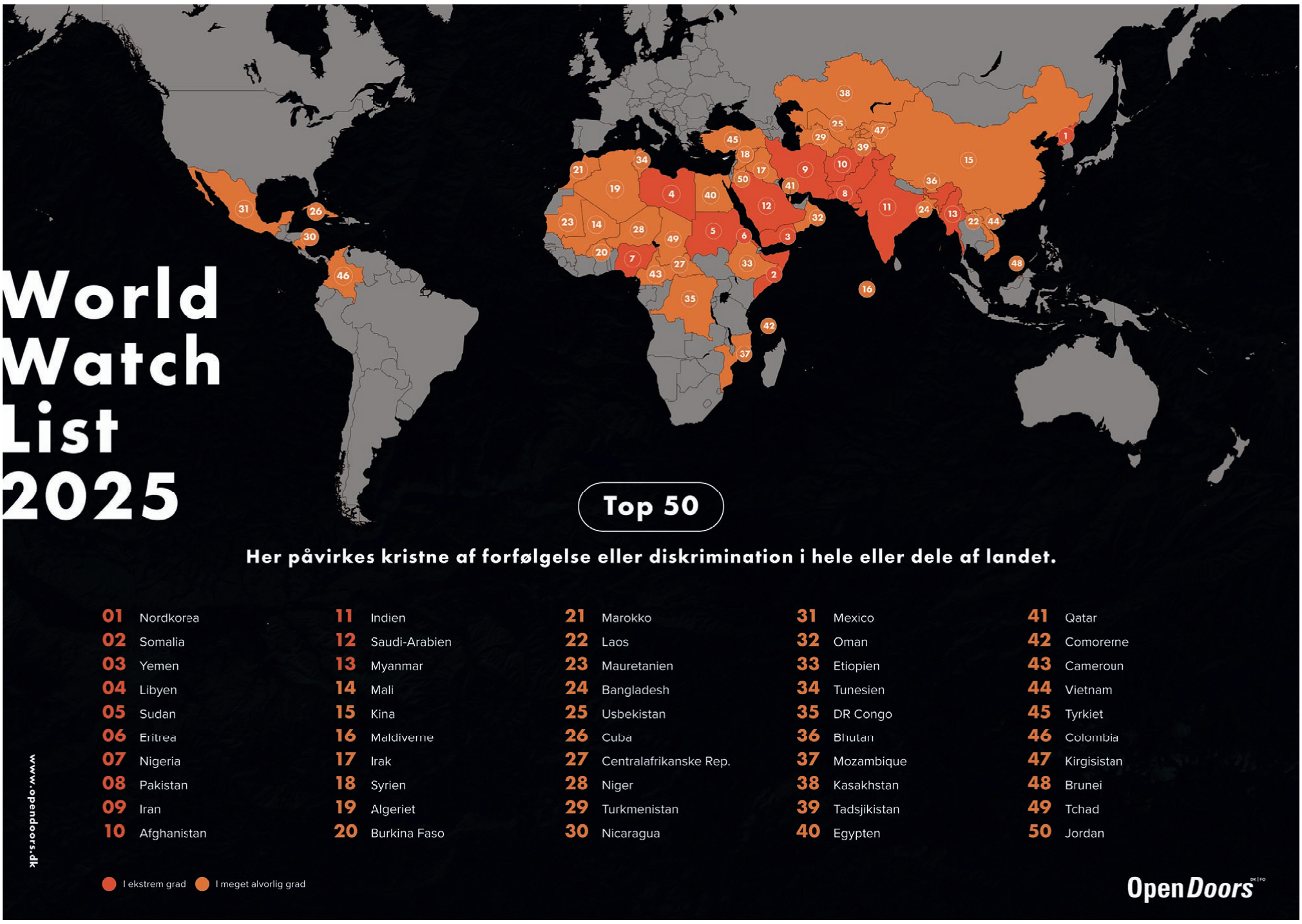

Verdensranglisten viser de 50 lande, hvor kristne forfølges mest. Den røde farve angiver "Ekstrem grad af forfølgelse", mens den orange viser forfølgelse i "Meget alvorlig grad". World Watch List 2025 er baseret på data, der er indsamlet mellem den 1. oktober 2023 og 30. september 2024.

Verdensranglisten 2025

Alle tallene i verdensranglisten repræsenterer registrerede begivenheder. Det betyder, at de reelle tal er større.

Herunder ses tal fra WWL 2025 efterfulgt af tal fra 2024 i parentes.

- 4.476 kristne dræbt som følge af deres tro (4.998)
- 7.699 kirker og kirkelige bygninger blev angrebet eller lukket af myndighederne (14.766)
- 4.744 kristne blev arresteret, dømt, fængslet - eller tilbageholdt uden retssag (4.125)
- 3.775 kristne blev bortført (3.906)
- 209.771 kristne blev fordrevet fra deres hjem og flygtede til udlandet eller et andet sted i deres eget land (295.120)

Metoden bag WWL

Den første World Watch List blev udgivet i januar 1993 og har været udgivet en gang om året siden da. Listen måler niveauet af kristenforfølgelser i lande verden over og er udarbejdet af Open Doors' analytikere ved hjælp af data fra eksperter og feltarbejdere i 150 lande.

Verdensranglisten måler det pres, kristne udsættes for, på fem forskellige områder af livet: Privat, familie, samfund, nation og kirke – derudover måles der specifikt på niveauet af vold mod kristne.

Derudover er eksterne eksperter og forfølgelsesanalytikere med til at kvantificere og analysere oplysningerne. Hver udgave af listen er således certificeret af International Institute for Religious Freedom.

Verdensranglisten måler det pres, kristne udsættes for, på fem forskellige områder af livet: Privat, familie, samfund, nation og kirke – derudover måles der specifikt på niveauet af vold mod kristne.

Hvert område kan højst give en score på 16,7 point – svarende til 100 point i alt, hvis der er total forfølgelse på alle seks parametre. Nordkorea ligger på 96 point på dette års liste.

Indsamlingen af data til World Watch List 2024 dækker perioden 1. oktober 2022 - 30. september 2023.

Open Doors

Open Doors er en international organisation, som arbejder for at fremme bedre vilkår for forfulgte kristne. Open Doors har eksisteret siden 1955 og arbejder i flere end 70 lande. Siden 1993 har Open Doors International hvert år udgivet en liste over de lande i verden, hvor kristenforfølgelsen er værst.

World Watch List 2025

(Sidste års placering i parentes)

1. Nordkorea (1)
2. Somalia (2)
3. Yemen (5)
4. Libyen (3)
5. Sudan (8)
6. Eritrea (4)
7. Nigeria (6)
8. Pakistan (7)
9. Iran (9)
10. Afghanistan (10)
11. India (11)
12. Saudi-Arabien (13)
13. Myanmar (17)
14. Mali (14)
15. Kina (19)
16. Maldiverne (18)
17. Irak (16)
18. Syrien (12)
19. Algeriet (15)
20. Burkina Faso (20)
21. Marokko (24)
22. Laos (21)
23. Mauretanien (23)
24. Bangladesh (26)
25. Usbekistan (25)
26. Cuba (22)
27. Centralafrikanske Republik (28)
28. Niger (27)
29. Turkmenistan (29)
30. Nicaragua (30)
31. Mexico (37)
32. Oman (31)
33. Etiopien (32)
34. Tunesien (33)
35. DR Congo (41)
36. Bhutan (36)
37. Mozambique (39)
38. Kasakhstan (47)
39. Tadsjikistan (46)
40. Egypten (38)
41. Qatar (40)
42. Comorerne (45)
43. Cameroun (43)
44. Vietnam (35)
45. Tyrkiet (50)
46. Colombia (34)
47. Kirgisistan (61)
48. Brunei (44)
49. Tchad (56)
50. Jordan (48)
51. Malaysia (49)
52. Aserbajdsjan (59)
53. Kenya (51)
54. Nepal (53)
55. Tanzania (52)
56. Rusland (62)
57. Djibouti (55)
58. Kuwait (54)
59. Indonesien (42)
60. Forenede Arabiske Emirater (57)
61. Sri Lanka (58)
62. Palæstinensiske territorier (60)
63. Burundi (64)
64. Rwanda (63)
65. Honduras (66)
66. Togo (68)
67. Bahrain (65)
68. Guinea (69)
69. Ukraine (ny)
70. Angola (68)
71. Venezuela (64)
72. Uganda (69)
73. Elfenbenskysten (74)
74. Libanon (ny)
75. Gambia (75)
76. Sydsudan (72)
77. Hviderusland (76)
78. Filippinerne (79)

Open Doors:

Stop volden, start helbredelsen - fire politiske anbefalinger til at mindske religiøs forfølgelse syd for Sahara



Under høringen i Landstingssalen på Christiansborg den 15. januar 2025 uddelte Open Doors denne bog, som blandt andet indeholder generalsekretær Jens Kristian Lund Jensens leder med de fire anbefalinger til politikerne.

Open Doors har i forbindelse med høringen i Udenrigsudvalget den 15/1 uddelt en bog med fire politiske anbefalinger til at påvirke udviklingen i retning af at mindske religiøst betinget, ofte voldelig, forfølgelse i Afrika syd for Sahara. Stop volden, start helbredelsen! I bogen skriver Open Doors generalsekretær Jens Kristian Lund Jensen:

"Afrika syd for Sahara er det sted i verden, hvor religiøst motiveret vold mod kristne er værst – og omkring halvdelen af de 32,5 millioner, der er internt fordrevne på grund af vold og væbnede konflikter i regionen, er kristne.

Selvom volden ikke kun rammer kristne, viser analyser af angrebene i for eksempel Nigeria, at Boko Haram, ISWAP og militante fulanigrupper bevidst er gået efter at ramme kristne samfund og kirker.

På min egen rejse i kølvandet på de angreb, der fandt sted i delstaterne Benue og Plateau i det centrale Nigeria i sommeren 2023, så jeg netop dette mønster bekræftet. Her var det altid den lokale kirke, der blev brændt ned først, inden ødelæggelserne fortsatte til landsbyens øvrige huse under de utallige angreb, der fandt sted i sommeren 2023 og igen i julen samme år.

Derudover har de nigerianske sikkerhedsstyrker regelmæssigt undladt at reagere effektivt eller rettidigt på voldelige angreb mod kristne, ligesom der er en kultur for straffrihed over for forbryderne. Det skaber grobund for, at de voldelige angreb kan fortsætte, eftersom de kristne generelt ikke selv sætter sig til modværge med våben.

Baggrunden for angrebene

Årsagerne til den islamistiske oprustning, vi ser i regionen, er komplekse. Svage stater, korruption, spredning af våben og økonomisk ulighed har skabt grobund for, at ekstremisme baseret på religion og politisk ideologi har bredt sig – med adskillige militante, islamistiske grupper spredt ud over hele regionen.

I Open Doors' rapport No Road Home peges der på disse forklaringer:

"Fattigdom og politisk ustabilitet forsinker traditionelle markører for mandighed såsom ægteskab, stiftelse af familie og at finde arbejde, hvilket gør unge mænd sårbare over for rekruttering.

Ved at tilslutte sig islamistiske militser får de løfte om gensidig beskyttelse samt livsvigtige økonomiske ressourcer. Som følge af manglen på akademisk eller religiøs uddannelse er mange unge mænd påvirket af retorikken fra radikale, islamistiske lærere.

Vold begået af militante, islamistiske grupper er steget til alarmerende niveauer på tværs af Afrika syd for Sahara. Det er vigtigt at huske, at islamismen markerer et skift væk fra islam som tro til islam som en radikal, politisk ideologi og bevægelse.

(…)

Under denne ekstreme fortolkning af sharia (islamisk lov) accepteres vold som et berettiget middel til at skabe en ren islamisk stat. De tre terrorgrupper, der er ansvarlige for flest terrorrelaterede dødsfald i 2022, har islamistiske, ekstremistiske rødder – Islamisk Stat (IS), Al-Shabaab og Jamaat Nusrat Al-Islam wal Muslimeen (JNIM).

I 2022 fandt 60 % af verdens terrordødsfald sted i Afrika syd for Sahara – en stigning på 8 % i forhold til året før. Afrikas Sahelregion alene tegnede sig for 47 % af de globale terrordødsfald i 2023, sammenlignet med kun 1 % i 2007.

Historisk etnisk-religiøs mistillid, spredningen af våben i Sahelregionen, opbakning fra stedfortrædere og tilstedeværelsen af udenlandske krigere forværrer alle den fortsatte vold."

Hvordan svarer vi på disse udfordringer fra politisk hold i Danmark?

Sikkerhed, humanitær bistand og udvikling er i sagens natur forbundet på tværs af det afrikanske kontinent. Disse investeringsområder skal koordineres for at skabe bæredygtighed i regionen samt reducere cyklusser af vold og fordrivelse.

Stabilitet i regionen, reduceret global migration og i sidste ende bæredygtig udvikling er i Danmarks interesse.

Vi ser fire områder, der trænger sig på, når det drejer sig om at påvirke udviklingen i retning af at mindske forfølgelse på grund af religion i Afrika syd for Sahara inden for kategorierne religion, køn, retfærdighed og udvikling.

1. Religion

Hele tros- og religionsfrihedsdebatten skal måles på, om det bliver til handling. Bevidst og gennemtænkt handling, der sikrer tros- og religionsfrihed i praksis.

Derfor foreslår vi, at tro skrives ind som sårbarhedsfaktor i alle danske udviklingsprogrammer. Det skal med andre ord altid give point, når man som dansk hjælpeorganisation søger statslige midler til udviklingsprogrammer, hvis man i sit ansøgningsmateriale integrerer programmer, der arbejder for at sikre konvertitter og andre troende den retsstilling i praksis, som de på papiret har i medfør af international lov.

Sådan er det ikke i dag. Det er 63 år siden, vi fra dansk side begyndte med bilaterale udviklingsprogrammer i 1962. Det er på tide med et kursskifte, der sikrer, at tros- og religionsfrihed medtages i enhver vurdering fremover.

2. Køn

Der er knap 35 millioner internt fordrevne i Afrika syd for Sahara. De fleste af dem er kvinder og børn. Vi bør etablere målrettede programmer til at hjælpe fordrevne kvinder og piger i flygtningelejrene.

Kvinder og piger i såvel officielle som uofficielle flygtningelejre er dobbelt sårbare som medlemmer af minoritetstrosretninger. Her kan specifikke indsatser spille en vigtig rolle i bekæmpelsen af voldelig ekstremisme. Ifølge Open Doors' kønsrapport fra 2024 er kvinder og piger fra religiøse minoriteter stærkt påvirkede af fordrivelse på grund af deres køn og tro.

Denne kombination gør dem meget sårbare over for seksuel og kønsbaseret vold, hvilket kan have alvorlige langsigtede konsekvenser for deres liv ud over det første traume af angrebet. Tvangsfordrivelse rammer kvinder og børn, som i forvejen er dobbelt sårbare i mange områder, uforholdsmæssigt hårdt.

3. Retfærdighed

I dag er der i høj grad straffrihed for mange terrorhandlinger i subsaharisk Afrika.

Vi bør fra dansk side prioritere at styrke de afrikanske regeringers tekniske kapacitet til at efterforske og retsforfølge terrorhandlinger.

Det kan vi gøre ved at tilbyde uddannelse til relevante embedsmænd (såsom medlemmer af terrorbekæmpelsesenheder inden for de nationale kriminalefterforskningshold) i udvikling af strategi for efterforskning, retsforfølgelse og pådømmelse af terrorsager.

4. Udvikling

Open Doors arbejder altid igennem lokale partnere, fordi der er en stor tillid lokalt og regionalt til lokale civilsamfundsaktører. I en afrikansk kontekst er den vigtigste civilsamfundsaktør mange steder den lokale kirke.

Derfor anbefaler vi, at vi fra dansk side investerer i og udnytter kirkernes og religiøse lederes offentlige troværdighed. Invester i tværreligiøse programmer, der adresserer konflikter relateret til religion og konkurrence om materielle ressourcer samt arbejder hen imod at opbygge modstandsdygtighed og fremme bæredygtig fred mellem samfund.

Ifølge Afrobarometer-undersøgelsen fra 2016 stoler vestafrikanere på deres religiøse ledere mere end nogen anden form for autoritet, idet 72 % af respondenterne angiver, at de har tillid til disse institutioner.

Udnyttelse af denne tillid på tværs af afrikanske trosledere har vist sig at øge den bæredygtige indvirkning og dermed investeringsafkastet af udenlandsk bistand.

Bodil



Der er flere hadforbrydelser og mere diskrimination mod kristne i Europa end tidligere, oplyser en østrigsk menneskerettighedsorganisation.

Illustrastionsfoto: Lori Lo / Pixabay

Franske nonner måtte tage kurser i selvforsvar

Af Kjersti McElwee, KPK

Det amerikanske magasin Christianity Today citerer *Observatory on Intolerance and Discrimination against Christians in Europe* (OIDAC), som i en nylig rapport fortæller om voksende intolerance mod kristne på kontinentet.

Organisationen har base i Østrig, og i årsrapporten for 2023 fremgår det blandt andet, at der i 2023 blev registreret 2.444 tilfælde af hadforbrydelser mod kristne i 35 europæiske lande.

Nonner på selvforsvarskursus

De mest almindelige sager er hærværk mod kirker og anden kirkelig ejendom, men der er også flere sager om vold mod mennesker. Nogle af disse skiller sig ud:

To nonner i Nantes i det vestlige Frankrig så sig selv tvunget til at flytte 50 miles væk, til den nordlige by Reims, efter flere episoder med vold, ifølge rapporten.

Der henvises til den store avis Le Figaro, som interviewede nonnerne søster Agathe og søster Mari-Anne. I marts 2023 flygtede de fra Nantes på grund af fjendtligheder og frygt for deres sikkerhed i det sårbare kvarter Bouffay.

Nonnerne sagde, at de var trætte af at skulle udholde "tæsk, spyt og fornærmelser", og at de "[ikke] var blevet kaldet til at være sikkerhedsvagter".

Efter at de havde taget selvforsvarstimer og gentagne gange havde opfordret politiet til at give dem beskyttelse, besluttede de at slå sig ned et andet sted.

Forskelsbehandling

Alt er heller ikke idyllisk i England. Her blev en kristen konvertit med muslimsk baggrund udsat for et knivoverfald fra en, han tidligere havde boet sammen med. Ifølge gerningsmanden fortjente den anden mand at dø, fordi han havde givet afkald på sin religion, fremgik det af avisen The Guardian. Begge mændene var ifølge avisen asylansøgere.

I alt dokumenterer OIDAC-rapporten 232 tilfælde af personlige angreb, herunder trusler, chikane og vold mod kristne.

Derudover hedder det i rapporten, at "nye resultater har afsløret omfattende diskrimination af kristne på arbejdspladser og i forskellige samfundssfærer. At udtrykke en traditionel religiøs overbevisning bliver i stigende grad mødt med fjendtlighed og kan føre til diskrimination og mobning på arbejdet eller endda tab af beskæftigelse," står der. Rapporten peger især på, at kristne politikere er sårbare over for diskrimination i arbejdslivet.

Sagerne fra 2023 er hentet fra politianmeldelser, eget efterforskningsarbejde og data fra andre organisationer.

OIDAC-rapporten udpeger Frankrig, Storbritannien og Tyskland som de værste lande. Frankrig havde det højeste antal hadforbrydelser mod kristne med næsten 1.000 rapporterede hændelser. 90 procent handlede om hærværk, mens 84 sager handlede om angreb på personer. I Storbritannien blev der registreret mere end 700 tilfælde, en klar stigning i forhold til året før. I Tyskland, hvor der blev registreret 277 sager, er antallet af sager fordoblet siden 2022.

Nonnerne sagde, at de var trætte af at skulle udholde "tæsk, spyt og fornærmelser", og at de ikke var blevet kaldet til at være sikkerhedsvagter".

OIDAC bemærker, at der ud over personlige angreb på kristne var et særligt højt antal "voldshandlinger mod jødiske og muslimske troende" i 2023. Europæiske myndigheder rapporterede omkring 9.000 antisemitiske og 6.000 antimuslimske hadforbrydelser det år.

Religiøs analfabetisme

"Sekulære kan betragte kristne i Europa som magthavere, som udøvere af vold i et historisk perspektiv, og de kan have svært ved at erkende, at kristne kan være ofre," siger Christof Sauer, der er seniorkonsulent og stifter af Internationalt Institut for Religionsfrihed, til Christianity Today.

Han mener, at der er en stigende grad af religiøs analfabetisme i Europa, og at forståelsen af religionsfrihed og dens betydning ofte er begrænset.

Når forfølgelse af kristne diskuteres, rettes opmærksomheden ofte mod de lande, der topper Open Doors' World Watch List, en årlig rapport, der rangerer de lande, hvor kristne står over for den mest intense forfølgelse. De fleste af landene er i Afrika og Asien.

Sauer siger, at han ønsker supplerende rapporter, såsom OIDAC-rapporten, der systematisk sætter fokus på Europa.

"Begge hjælper os med at spore udviklingen og advarer os om forskellige niveauer af fjendtlighed, diskrimination, pres eller vold mod kristne," siger han til Christianity Today.

"Sekulære kan betragte kristne i Europa som magthavere, som "udøvere" af vold i et historisk perspektiv, og de kan have svært ved at erkende, at kristne kan være ofre."

Christof Sauer



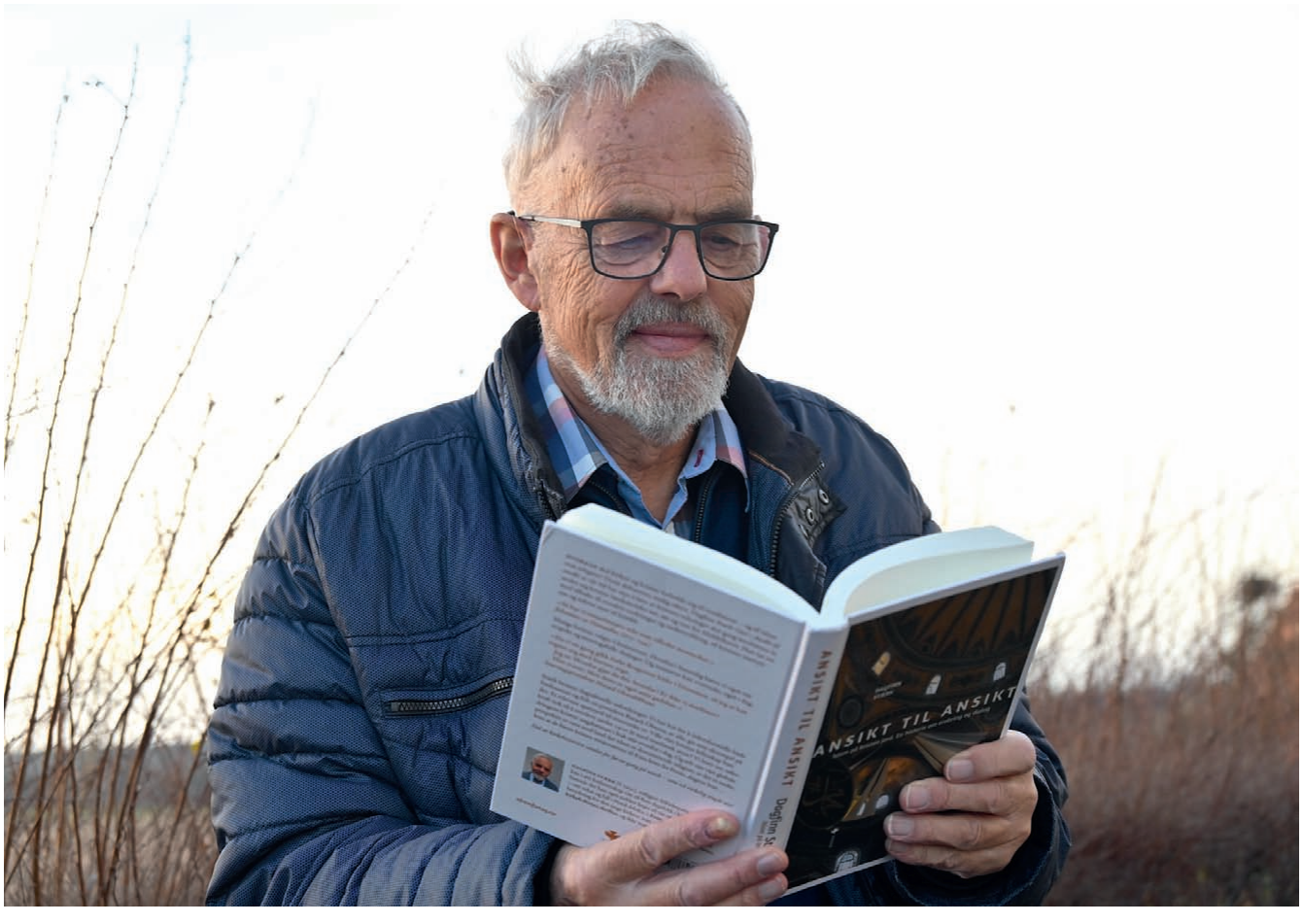

Hvordan skal kristne forholde sig til muslimer?

En pensioneret norsk frikirkepræst har fundet gode svar hos kristne, som levede, dengang islam opstod. Det har han skrevet om i bogen 'Ansikt til ansikt'.

Foto: Boe Johannes Hermansen

Kirken i dag kan lære meget af kristnes møder med de første muslimer

Af Boe Johannes Hermansen, KPK

Dagfinn Stærk har mange års baggrund som pastor og tilsynsmand i Den Evangelisk Lutherske Frikirke. I flere bøger har han været optaget af kirkefædrene og urkirken, og han henviser stadig til kirkens tidlige historie og trækker linjer til vor tid. Det gør han også i debatten om, hvordan kirken skal forholde sig til muslimer og islam, og nu er han på banen med bogen 'Ansikt til ansikt: Islam på kristen jord. En historie om erobring og dialog'.

"Jeg har et ønske om at vise, at vi har meget at lære af kristnes tidligere erfaringer," siger Dagfinn Stærk.

"I bogen ser jeg på kristnes erfaringer den gang, muslimerne underlagde sig kristne landområder øst, syd og vest for Middelhavet. Jeg går tilbage til sværdets erobringer og undertrykkelse, til kristnes martyrium og til tider mod til kritik," siger forfatteren, som har arbejdet med manuskriptet gennem de seneste fem år.

Har lært af ørkenboere

Islam opstod tidligt i 600-tallet og er baseret på profeten Muhammeds åbenbaringer.

"Når jeg har studeret de kristnes reaktioner i mødet med de første århundreders muslimer, er der nogle personer, jeg føler, at jeg særlig har lært af. En af dem er ørkenboeren Johannes af Damaskus fra cirka år 700.

Han var munk i Mar Sabaklosteret sydøst for Jerusalem. En dag hørte han en anden munk kalde muslimerne onde. "Nej," svarede Johannes, "vi skal ikke kalde muslimerne for onde mennesker. Vi skal snarere elske dem og bede for deres omvendelse. Ja, lad os sætte pris på muslimerne, for de hjælper os til at holde os åndeligt vågne," citerer Stærk, som påpeger, at kærlighed er en holdning, kristne skal have til alle, uafhængig af tro og livsførelse.

"Min holdning er derfor, at vi skal elske muslimerne. Ikke bare det store flertal, som lever fredelige liv, men også det lille mindretal, som reagerer med hadefulde ytringer og voldelige aktioner," siger han.

Uforenelige religioner

Stærk henviser til Jesu ord i Bjergprædikenen: "Men jeg siger jer: Elsk jeres fjender og bed for dem, der forfølger jer. Derved handler I som jeres himmelske fars sande børn."

"Men alt er ikke dermed sagt. Det er afgørende, at vi ikke går på akkord med vor kristne tro. Der er klare forskelle mellem sand kristendom og islam, ikke mindst i synet på, hvem Jesus er, og hvad han har gjort, og de to religioner er derfor uforenlige som fælles trosgrundlag," fremholder Stærk og henviser til, at det sekulære samfund gerne vil pege på lighederne mellem



"Vi skal ikke bare elske de muslimer, som lever fredelige liv, men også det lille mindretal, som reagerer med hadefulde ytringer og voldelige aktioner," siger Dagfinn Stærk, som her viser sin nye bog. Foto: Randi Stærk

kristendommen og islam. Det samme gør dele af kirken.

"Men de kristne, som først mødte muslimerne, påpegede, at dette bare var ydre ligheder. På flere områder misforstår Koranen og muslimerne det kristne budskab. Det er med til at skabe åndelig uklarhed og forvirring," mener Stærk.

I bogen spørger han, om vi tør rette et ransagende blik mod os selv.

"Er vi blevet for tandløse? Hvad står vi for? Har vi egentlig en dyb overbevisning, som er vigtig for os, og som vi gerne vil dele med andre, også muslimerne?

Han stiller også følgende spørgsmål: "Ville Den norske Kirke fremdeles have eksisteret efter at have været underlagt muslimsk styre i 1400 år? Og ville de norske frikirker have gjort det?"

I 2010 var Dagfinn Stærk selv i Syrien, Johannes af Damaskus' hjemland. Han siger, at de historiske kirker, som har været underlagt muslimsk styre, har meget at lære os i dag.

"Under mit Syrien-besøg mødte jeg blandt andet en biskop, som havde boet nogle år i Sverige. Når han sammenlignede kirkerne i Skandinavien og Syrien, sammenfattede han det med ordene: "Hos jer ændrer kirken stadigvæk sin liturgi – og jeres kirker er tomme. Hos os har kirken haft den samme liturgi i mange hundrede år – og vore kirker er fulde."

Fravær af kristen tro

Dagfinn Stærk mener, at vi bør tænke over det, den syriske biskop sagde.

"Er det synd for de kirker, der lever i muslimske lande som små øer i muslimske omgivelser?" spørger Stærk. Han mener, at disse kirker nok kan have brug for støtte og hjælp udefra, men spørger også, om det ikke er mere synd for os, som lever i lande, hvor kirkerne officielt støttes af myndighederne, mens den kristne kultur smuldrer.

"Problemet er ikke først og fremmest, at muslimerne har en offentlig fejring af *eid* ved slutningen af fastemåneden ramadan, men at kristen tro og praksis er mere og mere fraværende og uden betydning i det offentlige liv."

> ***"Er vi blevet for tandløse? Hvad står vi for? Har vi egentlig en dyb overbevisning, som er vigtig for os, og som vi gerne vil dele med andre, også muslimerne?"***

Mange er bange for muslimerne. Hvad, vil du sige, er "islams sande ansigt"?

"Islam har forskellige ansigter. Mit svar er derfor, at det er et blindspor at spørge på den måde. I bogen har jeg heller ikke været optaget af at finde frem til "den egentlige islam". Det ser jeg ikke som min opgave.

Men jeg er optaget af, hvordan troende muslimer er i praksis. I bogen skildrer jeg historier om respektfuld dialog og samarbejde, men også om modstand og forfølgelse. Ikke mindst det, at kristne har måttet leve som andenrangs borgere, kaldt *dhimmi*."

Hvis muslimer i et vestligt samfund skulle gå fra at være en lille minoritet til at blive en majoritet, vil islam da blive mere autoritær og mindre tolerant overfor kristne og sekulære?

"Jeg lader spørgsmålet hænge der uden at konkludere. Men i flere europæiske lande, i byer og bydele er dette utvivlsomt aktuelle problemstillinger."

Guds kærlighed forvandler

Dagfinn Stærk fortæller om en tidligere muslim, som sagde, at selv om Koranen både taler om at elske Allah og om Allahs kærlighed, oplevede han den kristne guds kærlighed som helt anderledes.

"Konvertitten sagde, at Jesu budskab om at elske sine fjender var det, som til sidst satte ham fri. Det betød ikke længere noget, hvem der var venner eller uvenner. "Jeg skulle elske dem alle sammen. Og jeg kunne have et kærligt fællesskab med en Gud, som ville hjælpe mig til at elske andre," sagde han.

Stærk lægger vægt på, at man ikke bør være afvisende og fordomsfuld eller sprede usandheder og unødvendig frygt, men hellere skal søge kontakt med muslimer.

"Vi bør afvise islam som ideologi, men samtidig vise kærlighed mod den enkelte muslim," slutter Dagfinn Stærk.

Film om pavevalget sigter mod at vise Den Katolske Kirke som mere tidssvarende

Anmeldt af Henrik Højlund

Hvem skulle have troet, at et så snævert tema som konklave kunne gøres til en intenst spændende film?

Alene begrebet konklave. Der er næppe mange, der umiddelbart forbinder det med noget.

Ordet kommer af latin og betyder noget i retning af "aflukket værelse". Som begreb handler det om valget af paven i Rom, den øverste leder af den katolske kirke verden rundt.

To uger efter en paves død (eller afstigning) mødes kardinaler fra hele verden, en række katolske biskopper, som har fået en særlig rolle i kirken, for at vælge en ny pave. Og det gør de i det aflukkede vatikanpalads, som ligger opad Peterskirken i Rom. Gennem en længere proces, hvor der stemmes på ny i flere runder, når man omsider frem til valget af paven.

Som sagt: Hvem kunne forestille sig en så snæver, indforstået hændelse som en spændende historie?

Men det bliver det med filmen Konklave, instrueret af Oscar-vinder Edward Berger (med filmen Intet nyt fra Vestfronten). Berger formår at gøre denne meget indsnævrede hændelse til noget intenst spændende, som også rækker tråde ud mod den brede verden.

Vi følger konklavet fra det øjeblik, paven er død, til de får valgt en ny, en proces, som meget snart bevæger sig fra forventelig, fornuftigt styret formalitet til noget meget udfordrende, vanskeligt, med vide konsekvenser for den ene og den anden kandidat, samt til syvende og sidst udfordring for hele den katolske kirke.

Konklavet styres af kardinal Lawrence, som har været meget tæt forbundet med paven - spillet fremragende af den kendte, engelske skuespiller Ralph Fiennes. Runde efter runde stemmes der på kardinaler som mulig, kommende pave, og der er tydeligvis lang vej, før man kan nå frem til 2/3 af stemmerne på én kardinal, som er kravet for at nå frem til afgørelsen.

Snart viser det sig, at der er nogle af kardinalerne, som sigter stærkt mod at opnå rollen som den katolske kirkes øverste stemme, og den ene viser sig med tiden at have fusket med det ene og det andet for at vinde valget.

I valget af den ene eller den anden er der tydeligvis også teologi på spil. Konservativ eller liberal teologi. Og med tiden forstår vi, at kardinal Lawrence selv er ramt af trostvivl, som får ham til at sigte mod at trække sig tilbage til et klosterliv. Vi mærker tilsvarende tvivlens stemme på en lidt anden måde hos en helt ukendt kardinal, som er dukket op i sidste øjeblik. Han sætter ord på det på denne måde: "Vores tro er levende, fordi den er hånd i hånd med tvivl." Han får sagt noget tilsvarende om vished som troens fjende.

Som seere får vi en lille fornemmelse af, hvor filmen måske gerne vil føre os hen, fordi disse udsagn tydeligvis skal mærkes som det dybt indsigtsfulde og nødvendige for kirken og troen – nødvendigheden af at sænke troens alt for entydige klarhed. Og det bliver så helt tydeligt til allersidst, da den ukendte kardinal helt overraskende ender med at vinde valget, og i en samtale mellem ham og Lawrence viser det sig, at den nye pave er biologisk transkønnet. Han tilhører den meget lille del af menneskeheden, som rent fysisk har både mandlige og kvindelige kromosomer. Hvilket selvsagt er en fuldstændig uskyldig ting. Som kardinalen siger: "Jeg er, hvad Gud skabte mig til." Men nedenunder dette udsagn – sammenbundet med nogle få sætninger undervejs om en mere tidssvarende kirke, med fx åbenhed for homoseksuelt samliv – mærker man en tone, der handler om, at den katolske kirke herfra vil åbne sig for den omgivende verdens stemme.

Filmen er som tidligere nævnt rigtig godt skruet sammen med intens spændingsfylde. Men den lander desværre i et alt for tydeligt budskab til sidst. Wokeismen sniger sig ind til sidst.

I et avisinterview sætter den katolske studenter- og skolepræst Daniel Nørgaard ord på denne svaghed ved den ellers meget velformede film:

"Langt hen ad vejen synes jeg, at filmen er god og holder spændingen. Der er unøjagtigheder, men også gode elementer, og den bliver ikke tåkrummende. Kun lidt hen mod slutningen. (…) Jeg synes, filmen vælger side alt for tydeligt og bliver for belærende. Det havde klædt historien, hvis det hele ikke var malet så sort-hvidt op, at man hele vejen igennem får at vide, hvilken side man skal holde med".



Titel: Konklave
Instruktør: Edward Berger
Spilletid:120 minutter
Aldersgrænse: 11 år
Premiere: 12.12.2024
SF Studios

C.S. Lewis' fiction-roman åbner ind til den usynlige virkelighed

Anmeldt af Kirsten Krog

Blandt C.S. Lewis´ fiktive værker findes en kosmos-trilogi i science fiction-genren. Første bind, "Rejsen", er for nylig udkommet på ProRex forlag.

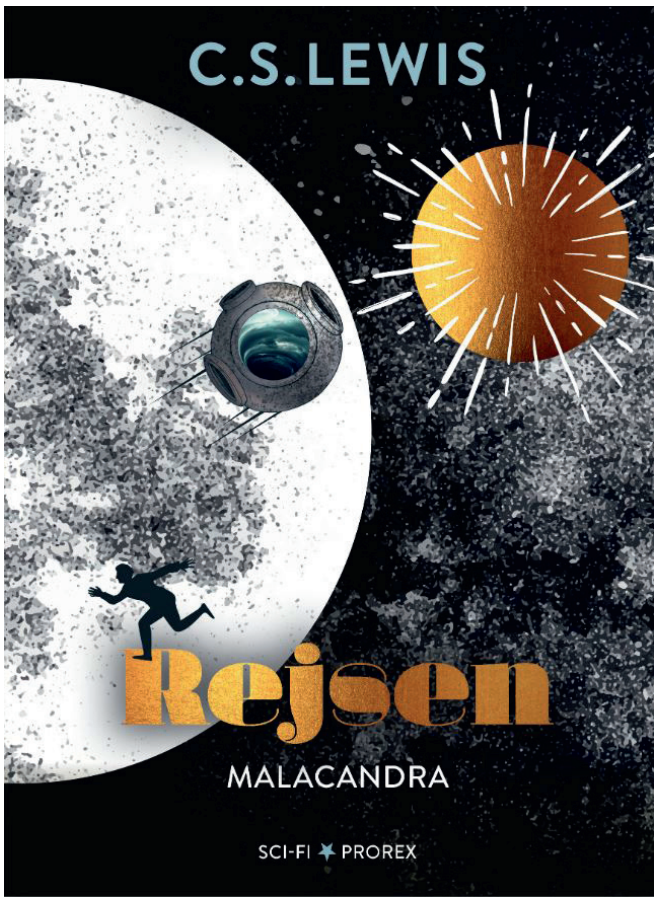

I romanen følger vi filologen Ramson, der er på vandretur i sin ferie. En sen aften møder han professor og videnskabsmand, Weston, og dennes hjælper Devine, der giver ham et sovemiddel for at kunne bortføre ham til Malacandra, en planet, der senere skal vise sig at være Pluto. De to har været der før og har ifølge dem selv fået besked af nogle underlige skabninger, kaldet sorner, om at bringe dem et menneske.

Ramson frygter det værste og flygter kort tid efter, at de ankommer til Malacandra.

Med tiden opdager han, at der på planeten findes tre intellektuelle arter, og at deres samliv og tankegang adskiller sig væsentlig fra det, han kender fra jorden og menneskene. Som filolog lærer han sig deres sprog og starter en dialog med dem.

Men disse væsner lever i en verden, hvor had og egoisme ikke findes, hvorfor de heller ikke forstår alt, hvad han forsøger at fortælle dem eller spørge dem om. De er ikke-faldne.

Når Ramson fx vil vide, hvem af de tre arter, der hersker over de andre, kan de ikke svare. For hos dem er der ingen konkurrence, hver især byder ind med deres særlige evner til gavn for alle. Pfiltriggierne er dygtige håndværkere, sornerne er de intellektuelle, mens hrosserne er poeter.

Alle er de underlagt Maleldill, hvis vilje på Malancandra føres ud i livet af Ouarsa, en ærkeengellignende skikkelse, som Ramson dog ikke kan se, men kun fornemme og høre. På samme måde med eldilaerne, der synes at modsvare englene i vores verden.

Jorden blev adskilt fra Malancadra allerede inden jorden blev befolket. Det skete, da "Den bøjede" – Djævelen – blev "Den bøjede" og efterfølgende trak menneskene og jorden med i faldet.

Skarpt blik for den åndelige verden

Ved at skabe en parallelverden, hvor skabninger forskellige fra os lever liv, der ikke er bøjede, viser C.S. Lewis med et skarpt blik for den åndelige virkelighed – der findes bagom og over det, som vi ser og kan gribe – hvori vores bøjethed og adskillelse fra Gud består.



Clive Staples Lewis (født 29. november 1898, Belfast, Irland, død 22. november 1963, Oxford, England), kendt som C.S. Lewis, var en britisk forfatter og filolog. Han er kendt for sin kristne essayistik og for flere skønlitterære værker, specielt Historien om Narnia (The Chronicles of Narnia).
Kilde: Wikipedia

Både i hans teologiske værker og hans fiktive bøger tegner han et øjenåbnende billede af, hvordan det hele hænger sammen set fra Guds vinkel og åbner ind til den usynlige virkelighed, så man gang på gang får en ahaoplevelse – og "Rejsen" er ingen undtagelse her.

Bogens originaltitel er "Out of the Silent Planet". "Den tavse planet" refererer til jorden. Hvorfor oversætteren og forlaget har valgt en anden titel, vides ikke, men det undrer mig lidt, at man har gjort dette valg.

Når dette er sagt, må der endnu engang sendes en ros til forlaget for det store projekt med at oversætte C.S. Lewis' værdifulde forfatterskab.

I første omgang kan man nu glæde sig til udgivelsen af de to sidste bind i trilogien – og kan derudover håbe, at de ikke udgør afslutningen på projektet.

REJSEN - Malacandra
C.S. Lewis' rumtrilogi bind 1
Genre: Science fiction
Oversættelse: Trine Tøndering
Forord af J.R.R. Tolkien
240 sider. indbundet.
Pris: 249,95 kr.
Forlaget Prorex

Brug vintertiden til at læse en god bog
– Find bøger i mange genrer på Hosianna.dk



Forfulgt i Iran
– En sand historie om forfølgelse, håb og triumf

Maryam og Marziyeh vidste, at de satte livet på spil. Selvom islamisk lov forbød dem at dele deres kristne tro med andre, lykkedes det dem i løbet af tre år at uddele 20.000 eksemplarer af Det Nye Testamente i Iran. De etablerede to huskirker, hvoraf den ene var for prostituerede. Adskillige gange var Maryam og Marziyeh så tæt på at blive arresteret, at de følte det som guddommelig indgriben, at de stadig var på fri fod. Men i 2009 var det slut: De to unge kvinder blev arresteret og sat i det berygtede Evin-fængsel i Teheran.

292 sider. Indbundet. 249 kr.

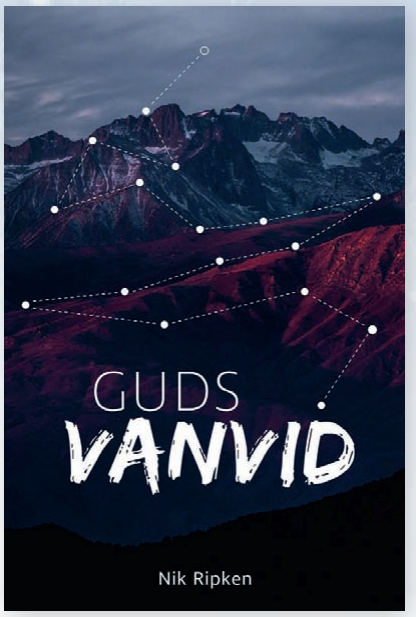

Guds vanvid

- En af de sjældne bøger, som du vil ønske at give til alle, du kender.

Måske vil du føle et behov for at undskylde over for dem – for denne bog vil ryste deres verden, lige som den vil ryste din! Men læs den alligevel og giv den til andre. Dens budskab er et, som enhver kristen har brug for at høre, og det vil opmuntre enhver, der leder efter bevis på, at Gud stadig elsker denne verden.

Bogen forener Ripken-familiens beretning med historier fra hundreder af andre troshelte. Den demonstrerer Guds magt og herlighed i enhver sammenhæng og udfordring og under enhver slags modstand.

348 sider. Paperback. 198 kr.

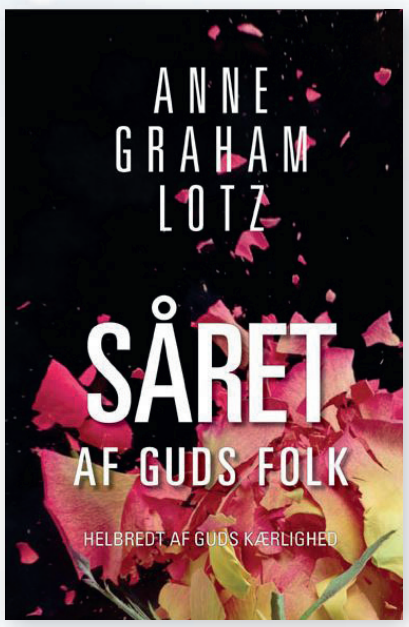

Såret af Guds folk
– Helbredt af Guds kærlighed

Måske er du blevet så såret af mennesker i menigheden, at du ikke længere vil have noget med Gud at gøre. Måske er du i selvvalgt eksil fra kirken, fordi du blev udstødt af mennesker, hvis handlinger ikke stemte overens med deres ord.
Såret af Guds folk hjælper dig på vejen mod helbredelse, så du finder glæde ved (igen) at være i Guds nærvær og erfare hans velsignelse i dit liv.

Anne Graham Lotz skriver ud fra egne dyrekøbte erfaringer - både som såret, men også i erkendelsen af uforsætlig at have såret andre.

224 sider. Indbundet. 199,95 kr.

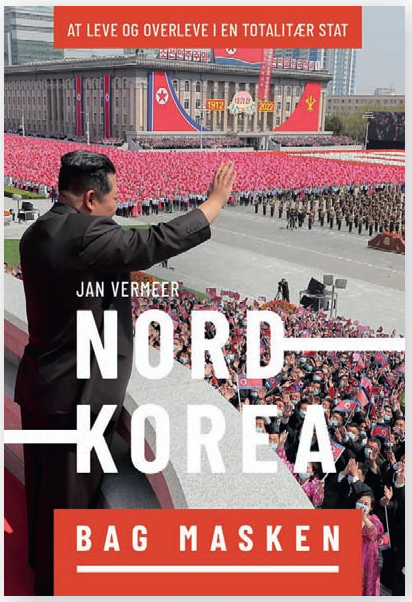

Nordkorea bag masken

Nordkorea er så mystisk og uigennemtrængelig for udenforstående, at man næsten ikke kan forestille sig det. Hvordan er det rent faktisk at leve og overleve i en totalitær stat?

Jan Vermeer har i årevis været opslugt af Nordkorea og har interviewet snesevis af flygtninge. I denne rigt illustrerede bog giver han læseren et glimt af, hvad der foregår bag scenen i et land, hvor styret bestemmer, hvor folk bor, hvad slags arbejde de har, og hvad – eller om – de spiser. Og her er statens værste fjende de kristne.

269 sider. 249 kr.

Gå på opdagelse i vores lager – se mere på hosianna.dk



Gary Chapman:
12 ting, jeg gerne ville have vidst, før vi blev gift.
196 sider. Indbundet, kr. 199,-



Gary Chapman:
5 minutter hver dag
- En andagtsbog for par.
384 sider. Indbundet, kr. 299,-



Gary Chapman:
Kærlighedens 5 sprog - Taler du og din partner samme sprog?
186 sider. Indbundet, kr. 249,95

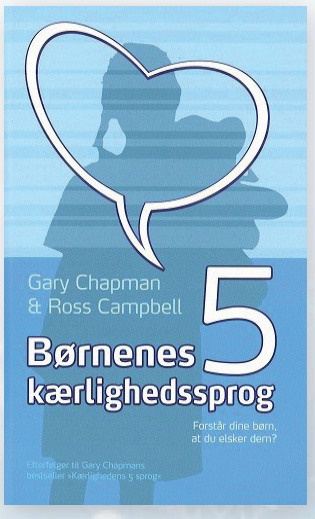

Gary Chapman & Ross Campbell: Børnenes 5 kærlighedssprog
224 sider. Indbundet, kr. 249,95



Go' samtale - Om livets store/ små spørgsmål
90 samtalekort for par
Center for familieudvikling. Kr. 199,95



Præst på ottende år uden teologisk universitetsuddannelse

Orla Fredensborg Møllers liv inviterer til overvejelser om, hvorvidt Gud kalder mennesker, som ikke har studeret teologi på universitetet, til at være præst. Hans liv fortæller om Guds optræning og uddannelse til præst ad andre veje end den mest almindelige.

Foto: Simon Morell

Af Lisbeth Møller Uhd Jepsen

Orla er præst i Horsens Frikirke, men vi mødes i hyggelige omgivelser over en kop kaffe på Café Gran. Jeg spørger Orla, hvilken historie han tror, Gud fortæller til andre gennem hans liv.

Orlas fortælling om sit liv og vejen ind i præstetjenesten uden teologisk universitetsuddannelse åbner for overvejelser om, hvad der vejer tungest eller tungere på Guds hjerte: Guds kald over menneskets liv eller den uddannelse, som mennesket har?

I langt de fleste frikirker, hvor det er muligt at blive præst uden at have studeret teologi, anerkendes præstekaldelsen af andre. I Orlas tilfælde har landsledelsen i Apostolsk Kirke anerkendt og støttet op om virket som præst, så han er ikke selvudnævnt.

Han er fuldtidsansat i en kirke, hvor antallet af medlemmer stiger. Han fortæller, at Horsens Frikirke ligesom mange andre kirker skrumpede under Corona-krisen. I 2021 var antallet af besøgende til gudstjenesten cirka 35, i dag er tallet steget til cirka 100. Derfor har kirkens ledelse i nogen tid ledt efter nye, større kirkebygninger.

"Vi er på udkig efter en kirkesal med plads til 300 mennesker og tilsvarende store cafélokaler. Det er mit håb og ønske, at vi indenfor de næste fem år kan fylde sådan en sal. Men jeg ved godt, at vi mennesker ønsker og håber på ting, som nogle gange ikke sker, sådan som vi havde tænkt," fortæller Orla Fredensborg Møller.

Fortællingen om kirken

Udover ønsket og arbejdet på fortsat medlemsvækst er Orla optaget af at vende den negative fortælling om kirkelivet i Horsens.

"Mange sagde, at det var bedre at vælge en kirke i Vejle eller Aarhus, men jeg synes, det er ved at lykkes at vende denne fortælling, også fordi det går bedre nu for flere kirker i Horsens."

Han fortæller også om to ikke-kristne, der vågnede en søndag morgen og tænkte: Nu skal jeg i kirke, hvorefter de dukkede op i Horsens Frikirke.

"Vi oplever fortsat hver søndag flere nye, der kommer til gudstjenesten. Det var jo sådanne vækkelsesmirakler, vi bad om for mange år siden," siger Orla storsmilende og fortsætter: "Nu sker det så i Horsens."

Opvokset i Nigeria

Orla blev født i Nigeria, hvor hans forældre var missionærer. Han gik på en kristen kostskole, hvor optagethed af Gud i dagligdagen var helt almindeligt. Han boede sammen med 20-30 andre missionærbørn i et hus med skiftende "husforældre." altså det ægtepar, der tog ansvar for børnene.

Som ti-årig fik Orla et nyt sæt "husforældre". Et ægtepar, som Gud havde mødt på en radikal og livsforvandlende måde.

Ægteparret udskiftede de kristne børnesange og børneandagter med lovsange og mere regulær bibelundervisning om frelsen. Orla mindes, at lovsangene rørte ham dybt, og at parret fortalte om, at man ikke kunne leve på andres tro, heller ikke på sine forældres tro. De udfordrede Orla til at tage personlig stilling til, om han troede på Jesus eller ej, hvilket medførte et positivt skifte for Orla. Hans tro på Jesus Kristus blev personlig og virksom, idet han oplevede Helligåndens kraft og ledelse.

Børnene, som almindeligvis kom i folkekirkeligt regi, fik tilbud om deltagelse i en bibelstudiegruppe i en pinsekirke. Kirken lå på en gammel skole ude midt i ingenting. Der var huller i loft og vægge, og vinduerne var gået i stykker, men der var også et stærkt nærvær af Gud, profetiske ord og tungetale. Som 12-årig fik Orla tungetalens nådegave.

"En dag spurgte jeg mine forældre, om vi sammen kunne tage til gudstjeneste i den Pinsekirke, hvilket de sagde ja til."

Et religiøst kulturchok

Da Orla var 14 år flyttede familien tilbage til Danmark, som de kun havde besøgt cirka hvert andet år. Orlas far døde af leukæmi, altså kræft i blodet, i 1993, da Orla var 20 år gammel. Orla husker hjemkomsten til Danmark tydeligt, idet hans far var syg, og det religiøse kulturskift var markant. "Jeg kom fra et kristent miljø, hvor Gud fyldte meget til Danmark, hvor tro på Jesus var ret unormalt. Jeg var den eneste i klassen, som udfordrede biologilæreren på undervisningen om evolutionsteorien. Men det var min tro på Jesus og det, at jeg kendte ham og Helligåndens virke, der fik mig igennem teenageårene," siger Orla.

> *"Vi oplever fortsat hver søndag flere nye, der kommer til gudstjenesten. Det var jo sådanne vækkelsesmirakler, vi bad om for mange år siden."*

I 9. klasse lærte han at spille guitar, og han startede et kristent lovsangsband, som spillede i missionshusene. Ønsket var at få guitarspil og lovsang ind der.

"Formidlingen af den kristne tro på forskellige måder fyldte meget i mit liv. Noget af det, jeg lærte i forhold til at tale med mennesker om troen på Gud, var, at hvis ikke mennesker vil åbne sig for Guds Ord, var diskussion fuldstændig spild af tid. Derfor fortæller jeg i dag mere om, hvad Gud har gjort i mit liv personligt, så folk på den måde kan se, at Jesus virker."

Arbejdsliv og kirkeliv

Orla uddannede sig på Handelshøjskolen i tysk og fransk handelssprog. Han brændte for formidling, både mundtlig, skriftlig og gennem billeder, hvorfor han tog kurser og dygtiggjorde sig på frivillig basis ved at lave kirkeblade og hjemmesider.

Orla fik job i reklamebranchen, og i 2003 startede han sin egen virksomhed, som i dag hedder Kommunik8. På firmaets hjemmeside står der; "Orla Fredensborg Møller arbejder med kommunikation og formidling – både som grafisk designer, tekstforfatter og foredragsholder."

"Nogle af mine første kunder var Israels Missionen og Dansk Oase," siger Orla smilende og fortsætter: "Jeg blev senere ansat i Mission Afrika, hvor jeg var i 13 år fra 2011-2024. I 2015 gik jeg på deltid med skiftende timetal, indtil jeg stoppede med arbejdet i august 2024, da jeg fik en fuldtids præstestilling."

Orla og Helle, som blev gift i 1997 og har tre døtre, tjente sammen i lovsangen. Da de var medlemmer af Aarhus Valgmenighed, opstartede de også i samarbejde med andre forældre børnekirken. I 2003 flyttede familien til Vejle, hvor de i syv år var medlem af frikirken 'En åben dør'. De overtog børnekirken og opstartede familiegudstjenesterne, inden de i 2010 skiftede til Apostolsk kirke i Vejle. Helle og Orla bor fortsat i Vejle.

Orla blev mere målrettet i erkendelsen af, at han gerne ville lede og undervise i kirken, hvorfor han kontaktede den daværende præst for at få en samtale om dette.

"Jeg kunne ikke få mig selv til at sige, at jeg gerne ville være præst, for det var ligesom for store ord at bruge. Så jeg sagde, at jeg gerne ville lede og undervise, men ikke være præst. Derefter fik jeg mulighed for at prædike, ligesom jeg også kom med i kirkens ledelse."

Fornyelse i Horsens Frikirke

Da Orla en dag i 2014 kørte forbi Horsens Frikirke, fik han en dyb nød og sorg for byen. Næste gang han passerede kirken, spurgte han Gud: "Hvad er det, du vil? Vil du have, at jeg skal være i Horsens?"

I 2015 blev Orla frivillig hjælpepræst der, mens han fortsat sad i ledelsen i Vejle. Da præsten i Horsens Frikirke trådte tilbage, blev Orla i 2017 ansat på deltid som præst.

I en årrække havde han tre forskellige stillinger: præst i Horsens, grafisk designer for Mission Afrika i Højbjerg og sin egen virksomhed med base i Vejle.

"Det var ret hårdt at have tre forskellige arbejdspladser. Som kirke gik vi samtidig ind i forskellige processer for at forny kirken på forskellige områder, hvilket, jeg synes, vi er godt på vej med. Jeg tror, at Gud igennem mit liv fortæller, at den, der er tro i det små, vil han sætte over meget," slutter Orla som svar på mit indledende spørgsmål.

Møder & Arrangementer

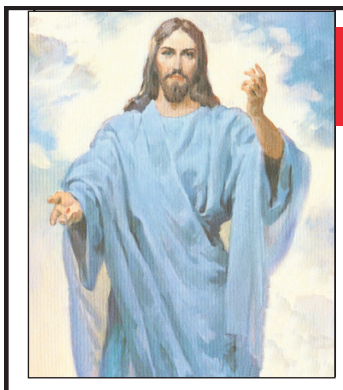

Velkommen i PERLEPORTEN

i Pinsekirken NYT HÅB Damhus Boulevard 28, Rødovre

til Helligåndens aften

HVER SØNDAG AFTEN kl. 19.00

Bus 21 holder udenfor - gratis kaffebord kl. 18.30

Dansk Gospelsang og musik - Bibelord - Tilbedelse
Forbøn for frelse - Åndsdåb og syges helbredelse

CATCH THE FIRE
konference

Find begivenheden på Facebook
- søg på 'Catch The Fire'
- og klik gerne 'Deltager'!

Pernille Liland
Johnny Hansen
Tabita Jørgensen
Peter Holmsgaard
Rebekka Liland Høyer

GØR DIG KLAR TIL AT GUDS OVERNATURLIGE VIRKE, KRAFT, TEGN, UNDERE MIRAKLER OG DET PROFETISKE KAN VIRKE I DIG!
CATCH THE FIRE konference.

AARHUS 2025
LØRDAG D. 1. FEBRUAR. KL. 13:30-21:00
I CITYKIRKEN AARHUS
Viborgvej 173, 8210 Aarhus V

GRATIS ADGANG

HOLOCAUST MINDEKONCERT

27. JANUAR KL. 19.00

SCT. JOHANNES KIRKE, FREDHØJ ALLE 2, 7400 HERNING

Lyset skinner i mørket

National Aglowkonference - 16.-17. maj 2025
TALERE: FRA MELLEMØSTEN OG ARMENIEN

Sted: Apostolsk Højskole, Lykkegårdsvej 100, Kolding
Tid: 16. maj kl. 15.00 - 21.30 og 17. maj kl. 10-18
Konferencegebyr: 350 kr.
Tilmelding: senest 2. maj til ellen.pedersen@mvb.net eller på tlf./sms 2133 8642

AGLOW INTERNATIONAL

www.aglow.dk • facebook.com/aglowinternationaldanmark • tlf. 5126 5263

Annoncér i Udfordringen - og støt samtidig den fælles kristne avis!

Kom og hør
Henri Nissen taler

Nadver starter kl.10:00 hver søndag
- Søndag 26. Januar 2025 Kl. 10:30
- SOZO Gospel Kor synger



www.Nyt-Haab.dk
Tlf. 71 95 79 17
Damhus Boulevard 28
2610 Rødovre

PINSEKIRKEN
NYT HÅB

Lovsang og bedemøde hver Onsdag kl 18:30
Alle er velkommen!

Hvis avisen udebliver...

Hvis avisen udebliver, kan du benytte kontaktformularen på udfordringen.dk - klik på det røde felt 'Udeblev avisen?' midt på siden og udfyld felterne. Så sørger **Bladkompagniet** for efterlevering 1-2 dage efter reklamation.

Diverse



Se oversigt over priser og deadlines her:
Udfordringen.dk/Annoncer
Kontakt: Annoncer@udfordringen.dk
Tlf.: 2681 7718

Følg Udfordringen på Instagram, hvis du vil holde dig opdateret på historier og indhold fra avisen.

Ferie & Rejser





SingleRejse til Færøerne søndag den 20. juli til den 27. juli. 2025

Kan du lide storslået natur, kultur og hyggeligt kristent fællesskab, så er Færøerne en feriemulighed for dig.

Blot det at køre rundt på øerne er en stor oplevelse. Vandre og opleve naturen. Møde de lokale, danse og spise de færøske specialister.

Vi flyver (fra Billund), bor på hotel og kører i bus sammen.

Rejseledere Linda og Anfinn Eliasen kender Færøerne rigtig godt. Anfinn er født på Færøerne.
Pris pr. person: Delt dobbeltværelse 15.695 kr.
Enkeltværelse begrænset antal 17.995 kr.

Tilmelding på felixrejser.dkuno55 senest den 1. marts.
Spørgsmål: Bodil 26276620.

Stillinger

Pædagog til SFO i Hvidovre

ESAJASSKOLEN

Vil du være være med til at udvikle den pædagogiske praksis i vores skolefritidsordning, hvor du giver børnene en god og indholdsrig hverdag, så har du nu muligheden for at blive en del af vores SFO med timer ind i skoledelen.

SFO'en har 100 børn i alderen 6-10 år.

Du har en pædagoguddannelse eller lignende. Du kan arbejde aktivt med på skolens kristne værdigrundlag.

Stillingen er en fast stilling på mellem 80 og 100 % med ansættelse pr. 1. april 2025.
Løn og ansættelse i henhold til overenskomst mellem BUPL og FKF.

Ansøgningsfrist den 12. februar. Samtaler i uge 8.

Se hele stillingsopslaget på vores hjemmeside www.esajasskolen.dk

Har du spørgsmål, eller vil du gerne mødes til en snak, så ring til sfoleder Christian Bruun 31392102.

Erhverv

AXELTEK
Industri Elektronik

Reperation af frekvensomformere og Cnc-drev

Nørresundby 25 21 31 67

Genbrugsbyg.dk®

Salg af brugte byggematerialer 20 62 81 58

Gode bøger kan give nyt perspektiv

– Se det store udvalg fra forskellige forlag på Hosianna.dk



Fadervor – Himlen og jorden rundt på 40 dage

Denne bog er en anderledes bog om Fadervor. Den giver ikke en slavisk gennemgang og udlægning af selve Fadervor-teksten, men tager udgangspunkt i alle de aspekter af menneskelivet, troslivet og det menneskelige sind, som Fadervor lærer os om.

Fadervor rummer en dybde og en visdom om Gud, om mennesker og om forholdet mellem Gud og mennesker. Det er denne dybde, Poul Henning Krog er optaget af, og som han i bogen videregiver til læseren.

Alle bogens illustrationer er tegnet af Synnøve på 13 år og giver et dejligt og oprigtigt udtryk til bogen.

Af Poul Henning Krog. 220 sider.

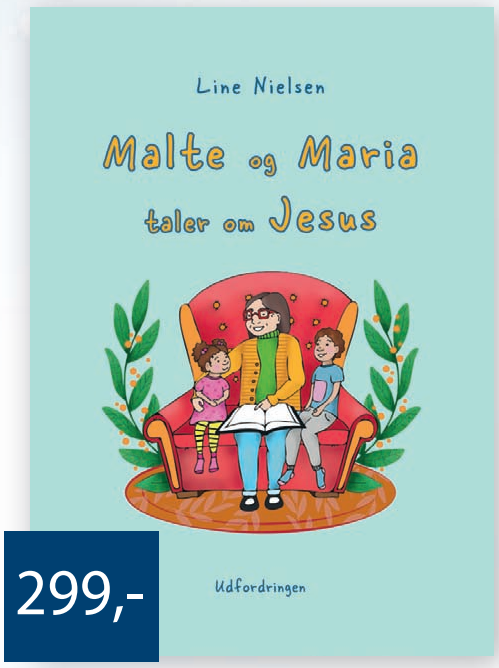

Ny andagtsbog for børn:

Malte & Maria taler om Jesus

Malte og Maria elsker at være sammen med deres mormor. Hun er god til at fortælle historier og snakke med Malte og Maria.

I bogen er der en historie til hver dag, hvor Malte og Maria taler med deres mormor om Jesus og deres hverdag i skolen og derhjemme.

Bogen er god som oplæsningsbog og samtalebog for hele familien. Den er målrettet børn, men er også opbyggelig og hyggelig for voksne og større børn. Af Line Nielsen. 385 sider. Indbundet og illustreret.



200 sider. 199 kr.

Ind i det profetiske

Lær at høre Guds stemme og at håndtere det på en sund måde i dit liv og over for dem, du betjener med det profetiske.

Michael Bobjerg tager udgangspunkt i sit eget møde med det profetiske og leder til konkrete skridt i retningen af at kunne høre Gud tale og bruge den profetiske gave.





98 sider. 98 kr.

Hans plan og min skrøbelighed

– Dette er historien om, hvordan Gud har planer, der er langt større end vores omstændigheder. Af Line Nielsen

Sandheden sætter dig fri

– Alt rodet begyndte med, at menneskene lyttede til slangens løgn om Gud i stedet for at lytte til Gud. Hvis vi giver Jesus plads til at åbenbare sig selv for os, og vi tager imod ham – så sættes vi fri. Af Line Nielsen. 274 sider. 228 kr.

Gå på opdagelse i vores lager – se mere på hosianna.dk



Ole Andersen: Slutspillet om Israel. Bibelens profetier og verdenshistorien
256 sider. Indbundet. 199,95 kr.

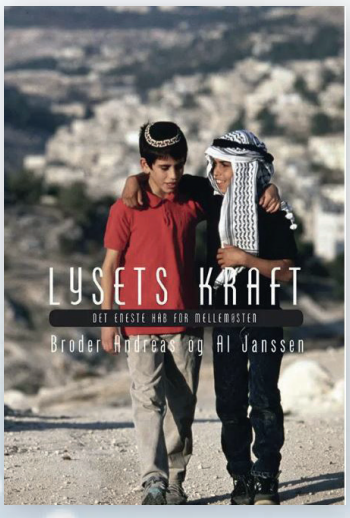

Broder Andreas og Al Janssen: Lysets kraft - Det eneste håb for mellemøsten
344 sider. Indbundet. 150 kr.

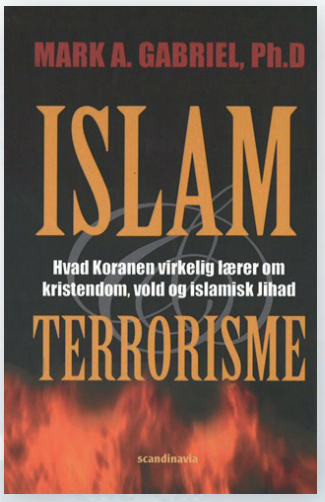

Mark A Gabriel: Islam & Terrorisme
- Skrevet af en tidligere imam og professor. 258 sider. 199 kr.



C.S. Lewis: Rejsen - Malacandra
Første bind i rum-trilogi.
240 sider. Indbundet. 249,95 kr.

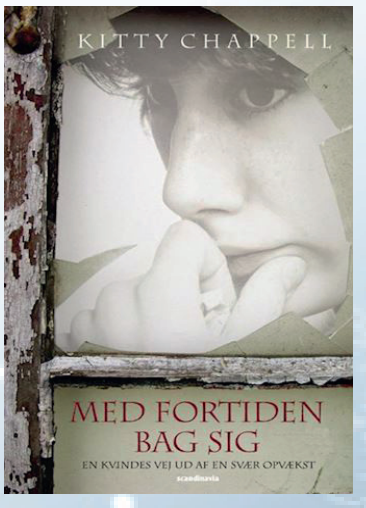

Kitty Chappell: Med fortiden bag sig
- Hvordan tilgivelse sætter fri.
244 sider. Indbundet. 199 kr.

KØB DINE BØGER I UDFORDRINGENS WEBSHOP - HOSIANNA.DK / 7456 2202

Løs ugens kryds og tværs - og vind et gavekort!

Træn hjernecellerne – og vind måske et gavekort!

Vinder i kryds & tværs i uge 2:

Anna Margrethe Christensen
6070 Christiansfeld

Kodeord: *Ølbryggeri*

Du kan også vinde et gavekort på 150 kr. til Hosianna.dk, hvis du finder kodeordet i denne uge ved at sammensætte de bogstaver, der står i felterne med tal.

Skriv kodeordet og send det sammen med dit navn og din adresse til mail@udfordringen.dk eller til Udfordringen, Jernbanegade 1, 6070 Christiansfeld.

Kodeordet skal være Udfordringen i hænde senest tirsdag den 28.01. Vinderen får direkte besked og offentliggøres her på siden den 2.02.25.

Obs! Du kan IKKE benytte Udfordringens portofri kupon til at indsende koden.

Blandt de indsendte løsninger trækkes hver uge lod om et gavekort på 150 kr. til Hosianna.dk, vælg mellem bøger, cd'er og film.

Kryds og tværsen leveres af bureauet Kehlet Aps, Varde.

God fornøjelse!

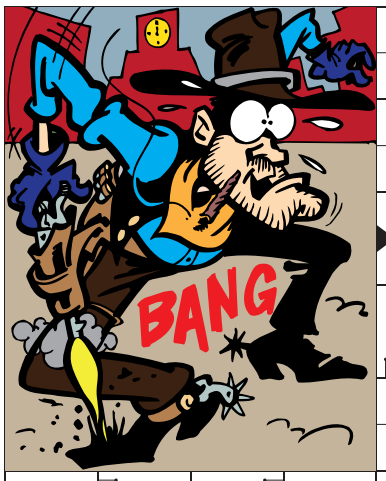





Find flere end 1.000 varer på Hosianna.dk
Bøger, film, musik, m.m.
Abonnenter får 5 pct. rabat.



Giv et abonnement i gave!
Et abonnement på Udfordringen er en gave som varer længe!
- Med den trykte avis har man også adgang til alle artikler på nettet.
Bestil pr. mail på abonnement@udfordringen.dk eller ring på tlf. 7456 2202.



Udvalgte programmer om tro på DR / Kristne TV-kanaler



DR Spirekoret synger "Dag følger nat" i 'Før Søndagen'. Foto: Kristian Graven, DR

DR1

Søndag 19/1
10.00 Gudstjenesten: Gud findes i sorgen - Lars Lyng
Ejendomsmægler Lars Lyng mistede begge sine forældre i en ung alder. Alligevel holder han fast i den tro, han fik med sig i sin barndom og opvækst i Thyborøn. Vært Puk Elgård har derfor inviteret ham indenfor til en Gudstjeneste, der handler om, hvorfor vi finder trøst i Gud, når sorgen og ulykken rammer os.
Sendes også på DR2 kl. 14.00.

Lørdag 25/1
18.50 Før søndagen
"Dag følger nat"- Katrine Muff og Mathias Hammer introducerer ugens salme og DR Spirekoret synger. I "Før søndagen" synger Muff, Hammer og DRs kor fra den store danske sang og salmeskat, der er opbygget gennem århundreder.



Puk Elgaard er i 2025 ny vært i DR Kirken. Her med gæst ejendomsmægler Lars Lyng ved gudstjenesten til den 19.01. Foto: Claus Rud, DR

DR2

Søndag 19/1
14.00 Gudstjeneste fra Harlev Kirke. Gud findes i sorgen
Med Puk Elgaard og ejendomsmægler Lars Lyng. Genudsendelse fra DR1 kl. 10.00.

Mandag 20/1
01.10 Præst søger Paradis - Jul
Det er juletid, og på Sejerø er der mange særlige juletraditioner. Julesokker over fryseboksen i Brugsen og små juleroser, præsten selv bringer ud. Den nye præst har dog tænkt sig at pille lidt ved den traditionelle julekirkekaffe.
Sendt første gang i 2022.

GOD TV

Tlf. 98 90 91 50
Email:
info.scandinavia@god.tv
GOD TV kan ses overalt. Download en app til iPhone, iPad eller Android eller se www.god.tv, hvor der findes 20 web kanaler 24/7.GOD Channel kan også ses 24/7 via parabol: ASTRA 4A 5º Ø Frekvens: 11.996 GHz, Polarisation: H, Symbol Rate: 27,500 Symbol/s: FEC: ¾. Kan også modtages fra Hotbird 13° øst og Eurobird 28,5° øst. Indgår i TV-pakken hos MoreTv. Findes i mange bredbånds- og kabelnet.

KKR-TV i DK

Se kristent tv døgnet rundt her:
1. I hele landet på dit tv med en KKR tv-boks. Bestilles på www.kkr.dk / seerklubben@kkr-tv.dk eller tlf/sms: 35 31 00 57.
2. På MoreTV via TV, mobil og tablet i hele landet. Læs mere og bestil på moretv.dk eller ring 69 16 16 20 for mere info. Programoversigt på: kkrtv.dk/programmer.

FGP-TV

FGP-Huset, Nygade 17,
3782 Klemensker, Tlf. 40870533
Mail: post@FGP.dk
Udsendelserne kan ses på FGP-TVs hjemmeside www.FGP.dk (Menupunkt: FGP-TVs IT-kanal)
Derudover minimum fire gange ugentlig på GospelChannel. Blandt andet onsdage kl. 19.00 og lørdage kl. 11.30.
GospelChannel er en gratis kanal på bl.a. CanalDigital.

Kanal 10

Kanal 10 er en norsk tv-kanal der tjener som platform for forskellige kristne kirkeretninger med en vision om at vise, hvad der sker i kirkerne i Norge. Kanalen sender også danske programmer og indgår i MoreTV pakken. Se mere på www.kanal10.no

Loveworld TV

Kanal ASTRA 2a, 2b, 2d
28,2 grader E= øst. Engelsk kanal. Undervisning og helbredelsesudsendelser. Ekstra parabol muligvis nødvendig. Program og yderligere info.: www.loveworldtv.co.uk/

More 2 life TV

Regionalt TV i MUX 1. Kanal Nord: Mandag - tirsdag 8:30, onsdag 23:00, torsdag 21:00, lørdag 10:00, søndag 11:00.
Kanal Øst: Mandag - torsdag 8:30, lørdag 11:30, søndag 15:00.
Kanal Hovedstaden: Tirsdag 11:00, onsdag 15:30, torsdag 11:00, fredag 05:00.

Revelation

Kanal ASTRA 2a, 2b, 2d - 28,2 grader E= øst. Engelsk kanal. Undervisning / forbøn for syge. Ekstra parabol muligvis nødvendig. Program og teknisk support: www.revelationtv.com

SAT-7

Fire tv-kanaler som kan ses på Appen SAT-7 Plus:
• SAT-7 ARABIC (for familier på arabisk)
• SAT-7 KIDS (for børn på arabisk)
• SAT-7 PARS (for persisktalende seere i primært Iran, Afghanistan og Tadsjikistan)
• SAT-7 TÜRK (for tyrkisktalende seere i primært Tyrkiet og Aserbajdsjan)
Se mere på www.sat7.org og facebook.com/SAT7Network

Airport UCB TV

Sender på regionale digitale net
www.ucb.dk/ucbtv.htm
Hovedstaden (Airport TV)
Mandag 07.30-08.00, torsdag 05.30-06.00, søndag 08.30-09.00, søndag 15.30-16.00.

Andre kanaler

<u>På Thor 1º vest:</u>
Vision Norge, Gospel Channel
Fr. 11247 Pol V Sr 24500 Fec 7/8.
På Astra 1 19,2o øst: Bibel TV Fr. 10832 Pol H SR 22000 Fec 5/6.
Astra 2 28,5o øst:
TBN Europe Revelation

Web-tv

GOD TV: www.god.tv
DKNET.TV www.dknet.tv
TBN - Trinity Broadcasting Network: www.tbn.org

Tysksproget TV

Tysksprogede TV-Kanaler med satellitmodtagelse: Canal Digital: Via Astra modtages bibeltv.de og hopechannel.de.
Hopechannel.de:
Onsdag kl. 13.00 og kl. 19.30.
Torsdag kl. 16.00.
Fredag kl. 10.00 og kl. 20.15.
Lørdag kl. 9.15.
Die Bibel-Das Leben - en kristen gæst fortæller i interview om sin "vandring", produceret af den tyske Adventistkirke.
Bibeltv.de: Tirsdage kl. 22.00 - 22.30: ICEJ - Faszination Israel med Gottfried Buhler.
BibelTv er en afdeling af Evangeliums Rundfunk, som udsendes fra Wetzlar.
Hope Media (Stimme der Hoffnung) = Hope Channel udsendes fra Alsbach-Hähnlein i Sydtyskland.



Podcasts på Udfordringen.dk

På Udfordringen.dk/podcast/ finder du forskellige podcasts om tro, Jesus og kristendom.
De mange podcasts udgives af forskellige kirker, organisationer og private udgivere. Info. om podcast kan sendes til: redaktion@udfordringen.dk

Radio - faste programmer om tro på P1

Søndag 19/1
10.03 Gudstjeneste fra Brøndby Strand Kirke. Helsingør stift. 2. s. e. helligtrekonger
Prædikant: Elisabeth Krarup de Medeiros.
Organist: Katrine Immerkjær Hjorth Kristiansen.
Salmer:
DDS 747: Lysets engel går med glans.
DDS 634: Du ved det nok mit hjerte.
Hvor kærlighed brænder.
Nr. i 100 salmer: 853
DDS 144: Hvor saligt er det ægtepar.
DDS 754: Morgenstund har guld i mund.
Vært: Katarina Lewkovitch.

11.03 Pilgrim - Gud, konge og fædreland
I anledning af Kong Frederiks et-års jubilæum reflekterer jura-ekspert Lisbet Christoffersen over Bibelens billeder af kongen og loven som vores fælles grundlag. Desuden pilgrimsspor med et genbesøg på et plejehjem i Moskva.
Vært: Anders Laugesen (Sendes også 4.03).

15.03 Hvad ville Jesus have sagt?:
Vi vil allesammen gerne gøre vores bedste. Men det er ikke altid, vi ved, hvad det bedste er. Hvad med at spørge Jesus. Hvad ville Jesus have sagt: For dig, der elsker Jesus, dig, der ikke ved, hvem Jesus er, og dig, der leder efter argumenter for, hvorfor vi overhovedet nogensinde har fundet på at lave radio om ham.
Du kan altid skrive dine spørgsmål til Jesus@dr.dk.
Vært: Anne-Grethe Bjarup Riis (Sendes også lørdag 22.03).



Juraekspert Lisbet Christoffersen er gæst i Pilgrim søndag d. 19.1, hvor samtalen handler om Bibelens billeder af kongen. Foto: teol.ku.dk

19.03 Ditlev og dæmonerne
Hvorfor findes det onde og dæmoniske udenfor og indeni os mennesker? Det spørgsmål undersøger præst og forfatter Kristian Ditlev Jensen i denne programserie sammen med sin medvært Christoffer Emil Bruun og en række gæster. Med afsæt i Kristian Ditlev Jensens personlige oplevelser med seksuelt misbrug, alkoholisme og psykisk sygdom dykker værterne ned i nogle af livets mørke skyggesider. (Genudsendelse fra lørdag).

Søndag 26/1
10.03 Gudstjenesten fra Skødstrup Kirke. Aarhus stift. 3. s. e. helligtrekonger
Prædikant: Erik Søndergård.
Organist: Torben Holm Christensen.
Salmer:
DDS 4: Giv mig Gud en salmetunge.
DDS 396: Min mund og mit hjerte.
DDS 365: Guds kærlighed ej grænse ved.
"Min nåde er dig nok" fra Højskolesangbogen.
DDS 752: Morgenstund har guld i mund.
Vært: Malene Fenger-Grøndahl.

Kristen lokalradio

Nordsjællands Kristne Radio & Radio KUR

Egen antenne: FM 92,8 MHz
Stofa net: 96,8 MHz
Netradio og podcast
Radio KUR (Kristen Ungdomsradio): Sender via egen YouTube kanal og via Facebook
www.nkradio.dk

København Rhema Radio

Morgenradio fra 06.00 til 10.00 på 106.3 FM. Lørdag kl. 06.00 til 13.00 Søndag kl. 06.00 til 21.00 på 106,3 FM. Natradio fra 00.00 til 06.00 på 103.4 FM
UCB Media på nettet 24/7: ucb.dk

Lumi Radio Aalborg

Sender prædikener, bibelundervisning, mødereportager og musikudsendelser med kristen musik 33 timer om ugen: lumiradio.dk, facebook.com/lumiradio. FM 92.2 MHz, 106.5 MHz, 107.4 MHz

Radio Ådalen

Egen antenne: Opsund: 96.4 MHz | Lønborg: 107.1 MHz
Fællesantenne
Skjern: 97.0 MHz samt netradio: www.radio-aadalen.dk

Norea Radio Danmark

Webradio - http://norea.dk

Radio fri-born.dk

Pinsekirken Bornholm, Sagavej 5, Rønne sender internet-radio 24 timer i døgnet. Kan høres på mobil, iPad eller PC ved at hente den globale lydstreaming-tjeneste TuneIns radio-app i PLAY og APP-Store. Når appen er installeret, søg efter fri-born.

Info. om lokalradio og podcast kan sendes til: redaktion@udfordringen.dk



Morgenandagten på DR2 og P1

Morgenandagten fra Domkirken i København sendes på P2 og DR 2 alle dage fra mandag til lørdag kl. 8.05.
Den 20 minutters udsendelse varetages på skift af kirkens præster.

Fra kulturradikal journalist til troende

Den venstreorienterede og kulturradikale journalist Göran Skytte opdagede hykleriet i medierne – og i den politiserede Svenska Kyrkan. – Han mødte troende kristne, som blev forfulgt på grund af deres bibeltroskab, og han blev fascineret af deres integritet.



199,-

BESTIL PÅ HOSIANNA.DK - TLF.: 7456 2202

MUSIK TJEK



Stærkt album

Convictions er et amerikansk metalcore-band, kendt for deres intense lyd, følelsesladede tekster og en fusion af tunge breakdowns og melodiske passager. Med deres nyeste album, The Fear of God, fortsætter de med at udforske eksistentielle temaer, tro og kampen mellem lys og mørke. Albummet er en kraftfuld oplevelse, der både udfordrer og inspirerer lytteren fra start til slut.

Siden deres sidste udgivelse, EP'en I Won't Survive fra 2021, har Convictions taget store musikalske skridt. The Fear of God kombinerer deres kendte tunge riffs og følelsesladede vokaler med en mere melodisk tilgang og inkorporerer flere elektroniske elementer, der tilføjer tekstur uden at overskygge deres kerne. Resultatet er et album, der føles både modent og energisk, og som udvider bandets lyd uden at miste det intense udtryk, de er kendt for. Denne progression vidner om et band, der konstant flytter sine kreative grænser.

Convictions har aldrig været bange for at tage tunge emner op, og det gør de igen her. Sange som Hurts Like Hell og Waking Nightmare behandler svære emner som pludselig død og graviditetstab. Begge temaer er dybt personlige og smertefulde, men Convictions formår at kanalisere både vrede og melankoli ind i musikken. Det hele bunder ud i bønner om frelse og heling, hvilket giver albummet en følelsesmæssig dybde, der er svær at overse.

Forsanger Michael Felker har udvidet sit vokale repertoire og bruger nu også højere skrig, hvilket tilføjer endnu mere autenticitet og tyngde til teksterne. Instrumentationen føles velkendt, men mere målrettet og fokuseret. Der er en tydelig kontrast mellem de emotionelle, rene sekvenser og de klassisk brutale metalcore-passager. Disse elementer spiller perfekt sammen og bringer albummets intense, dystre og håbefulde stemning til live.

The Fear of God er ikke blot et af de bedste kristne metalalbums fra 2024, men også en af de mest tilfredsstillende lytteoplevelser fra metalcore-scenen i flere år. Dette album er et absolut must for alle fans af genren – en påmindelse om, hvorfor Convictions fortsat er et navn, der skal tages alvorligt.

Joey Lønsmann Jensen

Kunstner: Convictions - **Titel:** The Fear of God - **Genre:** Metalcore - **Download:** itunes.dk mm. - **Pris:** 79,00 kr.



- Du er nødt til at huske det her, Piphans. Tænk bare på, hvad der ellers ville ske, hvis jeg bliver syg-!

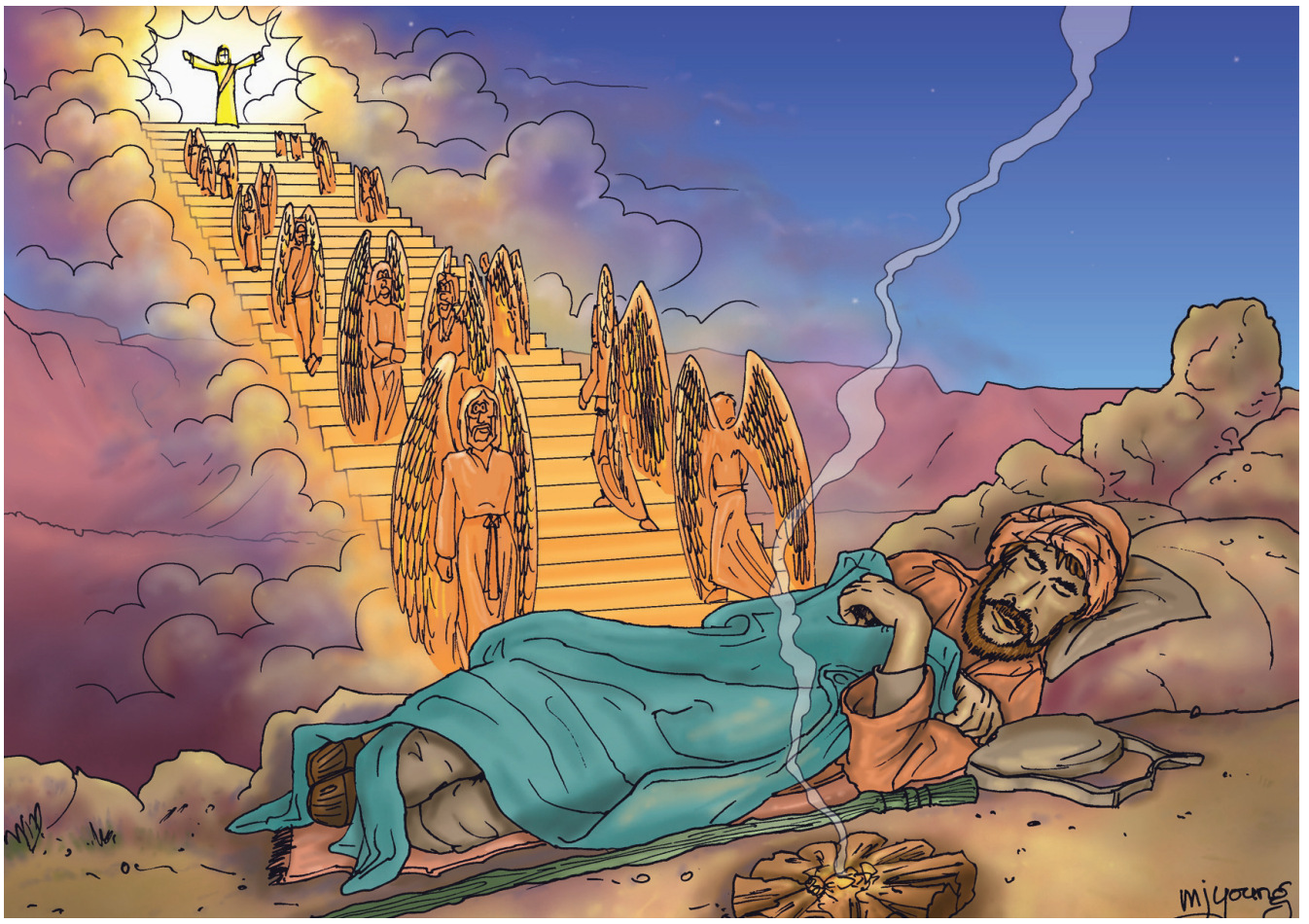

Jakob var på flugt og sov med en sten som hovedpude, da Gud viste sig for ham i en drøm og sagde: "Jeg er Herren, din bedstefar Abrahams og din far Isaks Gud! ...gennem dig og en af dine efterkommere skal alle jordens folk blive velsignet."

Jakob ser Gud i en drøm

Der var opstået en voldsom konflikt mellem patriarken Isaks sønner, Esau og Jakob. For at redde Jakob sendte hans mor ham ud på den lange rejse fra Beersheba til Karan, hvor hendes slægt boede. Påskuddet var, at Jakob skulle finde sig en kone blandt sine kusiner der.

"Jakob forlod altså Beersheba og satte kursen mod byen Karan i Paddan-Aram.

Ved solnedgang fandt han et sted, hvor han kunne overnatte. Han brugte en sten som hovedpude og lagde sig til at sove. Han drømte, at han så en trappe, der nåede fra jorden op til Himlen, og Guds engle gik op og ned ad trappen.

Oven for trappen stod Herren. "Jeg er Herren," sagde han. "Din bedstefar Abrahams og din far Isaks Gud! Den jord, du ligger på, tilhører dig.

Jeg vil give det her land til dig og dine efterkommere. De skal blive talrige som sandkornene på jorden, og de skal brede sig i alle retninger – mod øst og vest og nord og syd. Og gennem dig og en af dine efterkommere skal alle jordens folk blive velsignet.

Jeg vil være med dig og beskytte dig, hvor du end går, og til sin tid vil jeg føre dig sikkert tilbage til dette land. Jeg vil hjælpe dig og opfylde alt det, jeg har lovet dig."

Så vågnede Jakob og udbrød forfærdet: "Herren er på dette sted – og jeg vidste det ikke. Det her er bestemt et meget specielt sted. Det er intet mindre end Guds hus og indgangen til Himlen!"

"Herren er på dette sted – og jeg vidste det ikke. Det her er bestemt et meget specielt sted. Det er intet mindre end Guds hus og indgangen til Himlen!"

Da han stod op tidligt næste morgen, tog han den sten, han havde brugt til hovedpude, og rejste den på højkant som en mindesten. Derpå hældte han olivenolie ud over den for at indvi stedet til Gud, og han kaldte stedet Betel. Det var i nærheden af den landsby, som i gamle dage hed Luz.

Jakob aflagde nu følgende løfte: "Hvis Herren vil være med mig, beskytte mig på rejsen, sørge for mad og klæder og bringe mig sikkert hjem til min far – så skal Herren være min Gud! Og den mindesten, som jeg har rejst her, skal være et sted, hvor man tilbeder Gud. Jeg vil også give Gud en tiendedel af alt, hvad han giver mig."

(1. Mosebog 28, 10-22)

Tegningerne er Martin Young's Bible Cartoons. Teksten er fra Bibelen på hverdagsdansk.

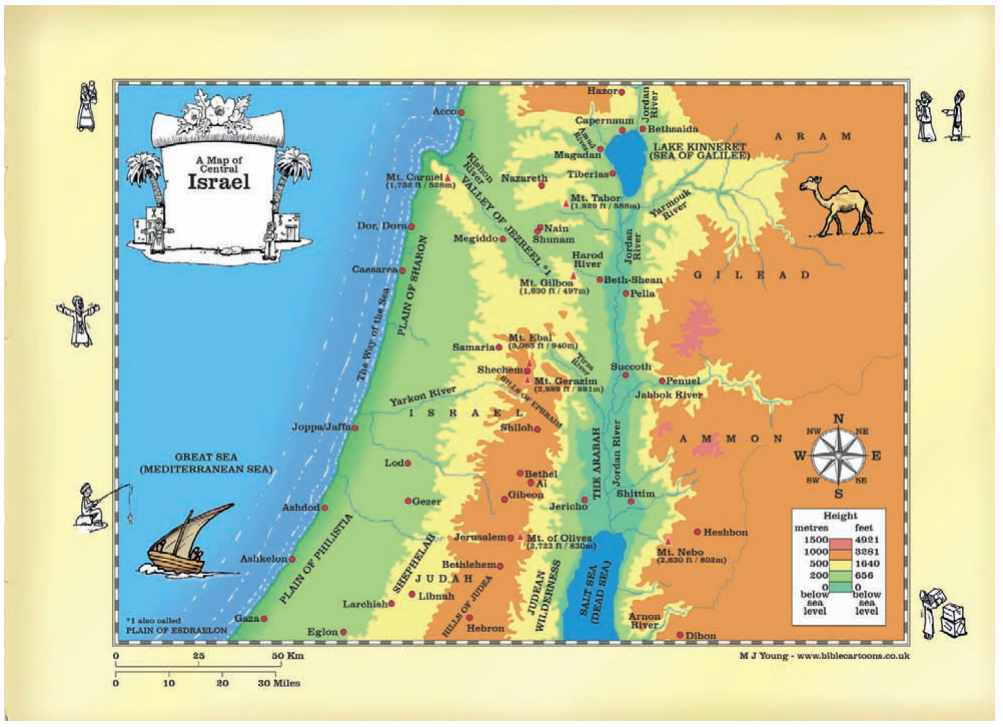

Betel, hvor Jakob overnattede, ligger i Judæas bjergland nordvest for Det Døde Hav.

"...gennem dig og en af dine efterkommere skal alle jordens folk blive velsignet.

Jeg vil være med dig og beskytte dig, hvor du end går, og til sin tid vil jeg føre dig sikkert tilbage til dette land.

Jeg vil hjælpe dig og opfylde alt det, jeg har lovet dig."



KZ-lejren Auschwitz-Birkenau blev befriet af sovjettiske soldater 27. januar 1945. Foto: Wikimedia

Holocaust mindekoncert i forbindelse med 80-året for befrielsen af KZ-lejren Auschwitz-Birkenau

Den 27. januar er den internationale Holocaust-mindedag, som markeres i FN, EU, Europa og andre steder i verden.

Den Internationale Holocaust mindedag 'Auschwitz-dagen' 27. januar, hvor ofrene for Holocaust og andre folkedrab mindes, markeres forskellige steder rundt i Danmark.

I år er det 80-året for befrielsen af KZ-lejren Auschwitz-Birkenau.

Den 27. januar 1945 gik sovjetiske styrker ind i lejren og afslørede Holocausts grufulde virkelighed.

Det blev et vendepunkt for verdens forståelse for, hvad der foregik i lejrene, og befrielsen på denne dag er årsagen til, at 27. januar er blevet international mindedag for Holocaust.

Taler, musik og indsamling

Et af de steder, hvor mindedagen bliver markeret i Danmark, er i Sct. Johannes Kirke i Herning, hvor sognepræst Christina Elisabeth Leinum er vært for et fælleskirkeligt event, hvor kristne på tværs af kirke-tilhørsforhold går sammen om at markere dagen.

"I en tid, hvor vi ser antisemitismen rejse sit grimme ansigt igen, er det vigtigt, at kristne viser en anden vej, og at vi ærer og mindes det jødiske folks historie," skriver arrangørerne.

Aftenen vil indeholde forskellige talere og også et musikindslag fra Det Kristne Gymnasiums Lillekor, cellist Bent Fomsgaard og pianist Jacob Daniel Leinum samt det færøske musiksøskendepar Malan Lützen og Heine Lützen.

Det er Den Internationale Kristne Ambassade (ICEJ), der arrangerer koncerten, og i forbindelse med koncerten vil der blive samlet ind til Den Internationale Kristne Ambassades Holocausthjem i Haifa.

Mindekoncerten begynder kl. 19.00, og det er gratis at deltage.

Simon



Aftenens vært er sognepræst Christina Elisabeth Leinum.

Evangelisk Frikirkes Lederforum i Aalborg udvides til to dage

Evangelisk Frikirke Danmark inviterer til Lederforum den 24. og 25. januar. Målet er at løfte troen på, hvad Gud kan gøre gennem kirken i Danmark.

Generalsekretær i Evangelisk Frikirke Danmark, John Nielsen, skriver om arrangementet:

"Vi har let ved at begrænse vores perspektiv til det, vi allerede ser, eller det, vi plejer at gøre. Men Guds perspektiv er større. Det er hans planer og ressourcer også.

Kaldet til at følge i hans fodspor i mission i vores eget land rækker ud over, hvad vi hidtil har set. Gud har mere, han vil gøre i, gennem og ud fra den lokale kirke. Derfor inviterer vi til Lederforum med temaet 'Håb for kirken – Håb for Danmark'.

Uanset om den lokale kirkes virkelighed er, at den er fyldt af liv, eller om virkeligheden er, at den kæmper for livet, findes der et håb for kirken. Det har vi brug for at få øje på, så vi under Guds ledelse kan bevæge os i retning af det, han har planlagt for sin kirke."



John Nielsen er generalsekretær i Evangelisk Frikirke Danmark og leder for Internationale Evangeliske Frikirker. Foto: Jonathan Stephansen

Udvidet lederforum

Evangelisk Frikirkes Lederforum i januar plejer at være begrænseet til en enkelt dag, men for at have mere tid sammen har Evangelisk Frikirke i år valgt at udvide det, så arrangementet allerede begynder fredag aften, hvor deltagerne mødes i forskellige spor og sidst på aftenen har fællesskab på tværs af sporene.

Lederforum er som udgangspunkt målrettet til menighedsrådsmedlemmer, præster og børne- og ungdomsledere, men det er også et åbent forum for potentielle ledere og for alle, der er medarbejdere på Guds rige i kirken og i samfundet, skriver Evangelisk Frikirke.

Tysk underviser

Som gæsteunderviser har Evangelisk Frikirke inviteret Rudi Schott til at undervise.

Rudi Schott er sammen med sin kone udsendt af den tyske pendant til Evangelisk Frikirke Danmark, nemlig Frie Evangeliske Kirker i Tyskland, til tjeneste i Østrig.

Rudi Schott er en af frontfigurerne i 'Joining Hands for Mission in Europe', der er en fælles europæisk konference for de evangeliske frikirker i Europa.

I april 2024 var han en uge i Danmark, hvor han sammen med Evangelisk Frikirkes generalsekretær rejste rundt til regionale samlinger i Danmark.

"Han brænder for at opmuntre kirken til at komme ud af boksen og for at give evangeliet videre til endnu flere. Glæd dig til en inspirerende undervisning," skriver John Nielsen på Evangelisk Frikirkes hjemmeside.

Evangelisk Frikirke Danmarks Lederforum finder sted i Bethaniakirken i Aalborg 24.-25. januar 2025. Informationer om pris og tilmelding kan findes på www.evangeliskfrikirke.dk.

Simon



John Schott fra Tyskland underviser på Evangelisk Frikirkes Lederforum. Pressefoto

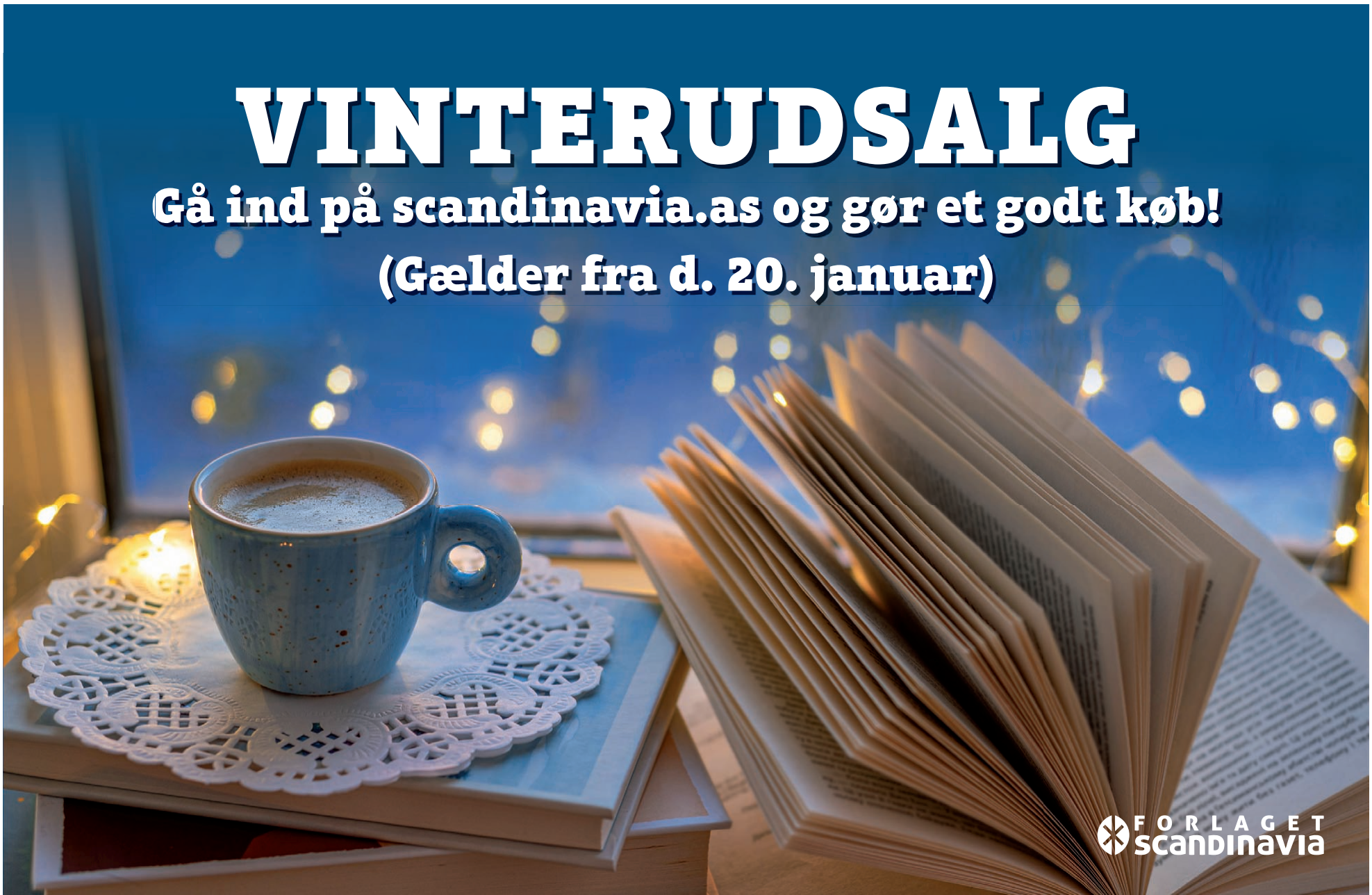

Hvorfor "Satan" læser i Bibelen – en historie fra Ukraines frontlinje

Ukraines Bibelselskab har delt denne beretning fra fronten.

I morges, på vej til skydestillingerne, stoppede vi ved nogle skjulte gamle bygninger, hvor vores soldater – vores forsvarere – hvilede.

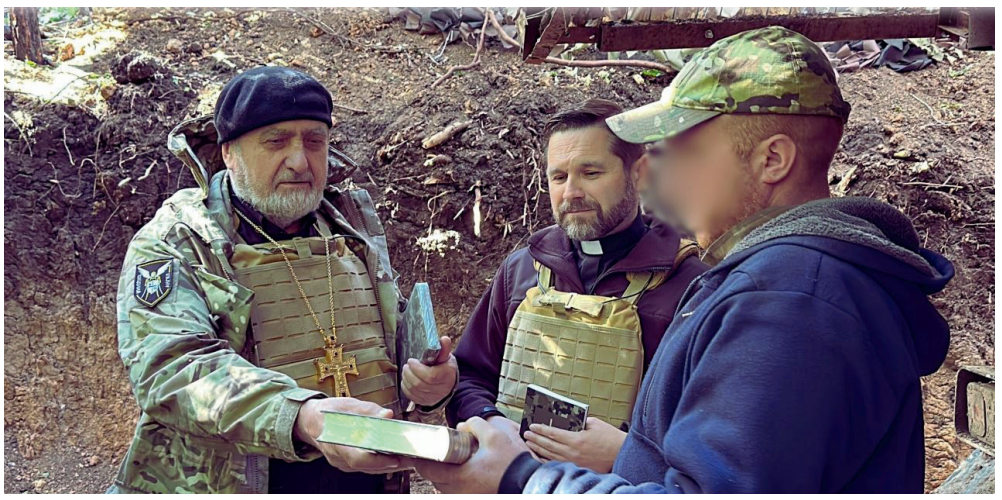

I nytårskollekten 2025 samlede Det Danske Bibelselskab ind til bibler til Ukraine, hvor præsterne yder åndelig støtte til ukrainske soldater ved fronten. Foto: Ukraines Bibelselskab

Langs frontlinjen strakte krigens ar sig så langt øjet rakte; de var friske og rå. Jorden under os rystede af eksplosioner. Vinden bar røg og svovl og efterlod en bitter smag, der føltes, som om den skar i vores tænder.

Vi kom ind i et mørkt rum. Da vores øjne vænnede sig til det svage lys, lagde vi mærke til et lille komfur i midten. Dets varme spredte sig gennem det kolde rum og gav en vis komfort til de frysende soldater. Rundt omkring komfuret kunne vi ane de mange soldater, der hvilede på ammunitionskasser og lignende.

Over soldaterne hang fugtigt tøj på snørebånd fastgjort til loftet, så det lignede et edderkoppespind.

Nogle af soldaterne samledes omkring os på bænke, mens andre blev siddende på deres provisoriske "senge". Vi startede vores samtale. En af dem var en mand på omkring 60 år. Hans ansigt bar præg af total krigstræthed.

Da biskop Valeriy Antonyuk nævnte Satan under samtalen, brød alle pludselig ud i latter. Vi kunne ikke forstå årsagen til denne reaktion i starten. Men senere forklarede kommandanten, at soldaten, der sad i nærheden af os, havde det militære kodenavn "Satan".

Soldaten, der identificerede sig som "Satan", gjorde nu vores samtale til en engagerende diskussion med tankevækkende spørgsmål og kommentarer.

Han startede med at kalde sig selv agnostiker, hævdede senere, at buddhismen var den bedste religion, og insisterede på, at Satan aldrig tvang nogen til at gøre det onde.

I stedet argumenterede han for, at Satan altid gav folk et valg. Han hævdede, at Satan var en Guds søn, der simpelthen var ulydig mod sin Fader, idet han hævdede, at Satan aldrig har løjet og ikke bedrager folk i dag.

"Satan" udfordrede os til at spørge Gud: Hvorfor krig? Hvorfor blodsudgydelse? Hvorfor dør børn? Under hele mødet fremstod denne soldat, som om han på flere måder repræsenterede den virkelige Satans karakter.

Fader Vasyl tog Bibelen og læste beretningen om, hvordan Eva og Adam blev bedraget, og løgnen kom ind i verden. Den følgende diskussion blev livlig og dyb, da vi dykkede ned i eksistentielle spørgsmål.

"Satan" delte derefter historien bag sit kodenavn. Han kommer fra Luhansk, som nu er besat af russerne. Hans forældre blev i byen og støttede fjenden som separatister. Han sagde, at han ikke havde adlydt sin far og derfor blev tvunget til at forsvinde, og nu er han ikke længere på talefod med sine forældre. Mens han talte, bar hvert eneste ord vidnesbyrd om hans dybe smerte.

Jeg læste et stykke fra Salme 119, vers 84-94. En tung stilhed faldt over rummet.

I slutningen af vores møde foreslog vi, at vi skulle bede sammen. Bønnen var inderlig midt i den intense atmosfære. Her sad vi i en mørk hangar og diskuterede Satan, mens bomberne eksploderede udenfor.

Så snart bønnen sluttede, spurgte "Satan" højt: "Må jeg få en bibel?"

Fader Vasyl forærede ham en. Soldaten spurgte så, om han måtte kramme os hver især. Krigen havde stjålet hans forældre og hans hjemby, og hans smerte var uudholdelig.

Da vi sagde farvel, delte en anden soldat sin historie. Også han kom fra Luhansk. Hans forældre støttede derimod Ukraine, og de betalte den ultimative pris. De døde under kampene, da fjenden erobrede Luhansk-regionen.

Stille spurgte han: "Jeg har ikke kodenavnet "Satan", men kunne jeg også få en bibel?" Han tilføjede: "Jeg har aldrig ejet en, men min mor plejede at læse den for mig, da jeg var barn." Denne soldat hed Ilya, og han var 52 år gammel.

Da vi gik tilbage til vores køretøj, vendte biskop Valeriy Antonyuk sig mod "Satan", som havde fulgt os ud, mens han holdt godt fast om sin nye bibel.

"Vi giver dig et nyt kaldenavn," sagde biskoppen. "Du skal hedde "Moses"."

Beretningen stammer fra Ukraines Bibelselskab den 2. januar 2025 og har været bragt i Christian Today. Oversat af Bodil Lanting.

Prøv Udfordringen uforpligtende

Jeg vil gerne prøve den kristne ugeavis Udfordringen gratis i to måneder. Derefter får jeg et girokort for den kommende periode, som jeg kun betaler, hvis jeg vil fortsætte.

Jeg bestiller (sæt kryds): ☐ **2 måneders GRATIS prøve-abonnement***
☐ **½ år for kun 459 kr.** **eller** ☐ **et helt år for 745 kr.**

Navn: _____

Adresse: _____

Postnr. _____ By: _____

Tlf.: _____ E-mail: _____

PS: Du kan også bestille på **mail@udfordringen.dk** - eller på hjemmesiden **udfordringen.dk/bestil**

***Gratis prøve-abonnement gælder kun i Danmark**

POST
Sendes ufrankeret
Modtageren
betaler portoen

Udfordringen
+++ 24849 +++
7993 Sydjylland-Fyn USF B

(4/2025)

KLUMME

Vi er nødt til at lukke håbet ind

Normalt plejer det ikke at være dystopiske undergangsfortællinger, vi kører ned med aftenkaffen. Men med Thomas Vinterbergs nye TV-drama "Familier som vores" kunne man i efteråret på TV2 i den bedste sendetid få sig en vaskeægte dommedagsfortælling om Danmarks undergang på grund af stigende vandstande. Jeg holdt mig indfanget af serien, for det er en gribende fortælling.

Som præst kan jeg ikke lade være med at kommentere, at engang var det faktisk kirkens teologer, der gik rundt og sagde, at en dag går jorden under, men folk gad ikke rigtigt høre efter.

I dag er det så klimaeksperter og metrologer, der går rundt og siger, at det går den gale vej, at verden, som vi kender den, måske ikke består for altid. Det er noget af en mundfuld, og man kan let miste håbet.

Og det er jo ikke, fordi der mangler grunde til at miste håbet. Tænk bare på, at krigene er tilbage på vores eget kontinent, lige som vi gik og troede, at vi var færdige med den slags. Og gad vide, hvad der vil ske på den internationale politiske scene, nu hvor Donald Trump er "back in business".

Jeg har derfor valgt ikke at være optimist på verdens tilstand. Men jeg insisterer på at holde fast i håbet. Det er ikke på grund af os mennesker, men snarere på trods af os mennesker - at jeg holder fast i håbet.

Optimisme handler nemlig om at se lyst på tingene med udgangspunkt i noget, som allerede findes i verden. Håb er, at man holder fast i livsmodet ikke på grund af, men snarere på trods af tingenes tilstand.

Jeg hørte forleden Thomas Vinterberg i et interview fortælle, at da hans hustru, som både er skuespiller og medvirker i serien, men som også er præst, havde læst første udgave af manuskriptet, sagde til Vinterberg: "Du er nødt til at lukke noget mere håb ind. Både i dit manuskript og måske også i dit liv."

At håbe er at have tiltro til de kræfter, der er uden for os selv, eller som Kong Frederik siger det "på det, som er større end os selv".

I kirken kalder vi det rent ud sagt: GUD! Uden håb går vi til grunde i frygt og mismod. Uden håb, så er der ingen fremtid, hverken for os selv eller os som menneskehed.

Det kan svært at holde håbet oppe. Men vi har brug for til tider at holde håbet op for hinanden, når vi ser, at andre mister håbet. Mon ikke du ligesom jeg har brug for at lukke håbet ind i dette nye år - bare en lille smule?



Af Jesper Oehlenschläger,
sogne- og arresthuspræst
ved Hillerød kirke

Farlige for fjenden - af Olof Edsinger



En spændende og grundig bog af den svenske teolog Olof Edsinger om, hvordan kristne kan vinde den åndelige kamp, vi alle står i.

228,-

Hosianna.dk
Udfordringens bøger & musik