Udfordringen

... hele kirkens ugeavis

Søndag den 25. maj 2025 * Uge 22 * * Årgang 53

"Den, der tror, skal ikke være urolig."
(Es. 28, 16)



Morten Storgaard har en drøm om at gøre metal-lovsang mere mainstream

Side 16-17



Ny undersøgelse viser, hvad danskerne mener om Indre Mission

Side 4



Syv teologer blander sig med en ny bog i debatten om alles frelse

Side 5



Å-festival melder udsolgt for campingvogne, men har stadig plads til få telte

Side 23

Sigrid Meier på 97 bruger en halv time hver morgen på at læse i Bibelen og lytte til Gud - hun takker for dagen og beder Gud vise hende, hvad hun skal

Side 12-13



Heragården søger souschef med pædagogisk ansvar

Vi søger dig, der er faglig pædagogisk stærk i KRAP og autisme, har evner som leder og ønsker at fastholde og udvikle den faglige kvalitet på Heragården med afsæt i det kristne livs- og menneskesyn.

Læs mere på heragaarden.dk eller kontakt Daniel Laugesen på tlf. 9627 3100.



Den Kristne Friskole i Holstebro

Vi søger en ny pædagog med stedfortræderfunktion

Se mere på denkristnefriskole.dk/ledige-stilinger





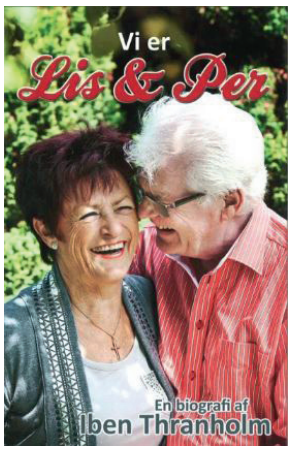

Til venstre: Per Kauczki. Til højre ses biografien om sangerparret Lis og Per fra 2012

Sangeren Per Kauczki 85 år

Per Kauczki fra dansktopduoen "Lis og Per" fyldte 85 år den 20. maj.

Både Per og hustruen Lis Kauczki var uddannede som damefrisører og havde deres egen salon. Det blev dog til sidst meget stressende for Per, så de besluttede at droppe frisørfaget og i stedet leve af deres hobby, nemlig sang og musik.

Lis og Per havde fået deres gennembrud som musikere med albummet "Vore allerbedste år" fra 1989. Herefter kom et nyt vendepunkt, da ægteparret kom til personlig tro på Jesus. Det fik de en del kritik for, og det kostede i forhold til karrieren. Men senere fik duoen igen masser af jobs - og en trofast fanskare.

Lis og Per Kauczki bor i Værum ved Randers. De har tre børn, 13 børnebørn og fire oldebørn, skriver Kristeligt Dagblad i et portræt i anledning af den runde fødselsdag.

Bodil

"Center for Familieudvikling" skifter navn til "Styrk Familierne"

På FN's Familiedag, den 15. maj 2025, skiftede NGO'en Center for Familieudvikling navn til Styrk Familierne. Samtidig øger man ambitionsniveauet og målsætningen for arbejdet.



Vi vil styrke familierne i hele Danmark, fortæller direktør Mattias Stølen Due. Foto: Thomas Søndergaard

Direktør Mattias Stølen Due udtaler om navneskiftet:

"Vi har eksisteret som NGO i 21 år, og i alle disse år har vi arbejdet for at styrke trygheden og trivslen i familien. Nu ønsker vi imidlertid at skrue op for ambitionsniveauet.

Vi vil ikke blot være et center til gavn for dem, der bor tættest på vores afdelinger i København og Aarhus.

Vi vil være en samfundsforandrende aktør med ét klart mål for øje: At styrke familierne i hele Danmark. Både for samfundets, forældrenes og ikke mindst børnenes skyld. Derfor skifter vi navn til Styrk Familierne."

Det nye navn er enkelt, men opgaven er omfattende. Ambitionen er nu at skabe en ny national dagsorden, hvor familien bliver anset for et centralt omdrejningspunkt for velfærd og trivsel, fastslår NGO'en.

Fakta om Styrk Familierne:

Blev stiftet i 2004 under navnet Center for Familieudvikling.

Er en NGO, der tilbyder psykologfaglig hjælp til forældrenes indbyrdes forhold – både til forældrepar, skilte forældre og par i sammenbragte familier.

Står bl.a. bag indsatsen Vores Parforhold, der udbydes i 11 kommuner, og rådgivningslinjen Partelefonen, som når bredt ud i Danmark med hjælp og inspiration til parforholdet.

Tilbyder kurser, anden folkeoplysning samt terapi og rådgivning til forældre – samlevende eller skilte.

Afholder efteruddannelser for fagpersoner på familieområdet. Med navneskiftet d. 15. maj 2025 lanceres også en ny hjemmeside: styrkfamilierne.dk

Bodil





Til venstre: Basen i Kangerlussuaq. Herover: Kaptajn Simon Kofeldt og Kasper Klarskov i Kangerlussuaq.

Nyt KFUM Soldaterhjem åbnet for Forsvarets medarbejdere i Grønland

KFUM's Soldatermission og Arktisk Kommando har indgået et nyt samarbejde om at etablere et KFUM Soldaterhjem i Kangerlussuaq i Vestgrønland.

Soldaterhjemmet skal være en tryg base og et fristed for eleverne på Arktisk Basisuddannelse samt for Forsvarets øvrige ansatte i området. Præcis som soldaterhjemmene fungerer for værnepligtige og soldater i hele Danmark. Samarbejdet er indledt som et et-årigt forsøgsprojekt i 2025, men der er allerede forventning om et permanent soldaterhjem.

"Med det stigende fokus på Grønland og Arktisk Kommandos opgaver i regionen er det vigtigere end nogensinde, at vi skaber gode rammer for Forsvarets personel og eleverne på Arktisk Basisuddannelse," siger generalmajor Søren Andersen, chef for Arktisk Kommando.

Soldaterhjemmet rykker ud

KFUM's Soldatermission har i over 135 år arbejdet for at skabe hjemlige rammer for soldater – både i Danmark og ved internationale missioner.

Det nye soldaterhjem er et vigtigt skridt i arbejdet for og blandt forsvarets personel med forkyndelse i ord og handling, forklarer generalsekretær i KFUM's Soldatermission:

"KFUM's Soldatermission ønsker at være der for soldaterne, der, hvor soldaterne er. Derfor er vi til stede ved kasernerne i Danmark, vi kører ud med varme hotdogs på skydebanerne, vi er med ved de store internationale missioner, og når vi bliver efterspurgt i Grønland, skal vi naturligvis også være til stede der og har med glæde sagt ja til opgaven," siger generalsekretær Erik Kallehave Kristensen.

Soldaterhjemmet skal ledes af Maria og Kasper Klarskov fra Aalborg. Kasper har de sidste fire år været leder af



Kasper og Maria Klarskov, der har været lederpar på KFUM's Soldaterhjem i Aalborg, skal lede det nye soldaterhjem i Grønland. Foto: Peter Klarskov

KFUM's Soldaterhjem i Aalborg. Her har han opbygget et stærkt fællesskab, hvor værnepligtige, soldater og veteraner finder støtte og samvær i en travl hverdag. Lederparret rejste til Grønland i midten af april 2025 sammen med deres tre børn for at opbygge soldaterhjemmet og gøre det til en integreret del af de sociale tilbud for alle i lokalsamfundet.

"Når vi bliver inviteret indenfor i et nyt område, ser vi det som en stor tillid. Vi glæder os over, at vi med åbningen i Grønland nu også kan tilbyde det særlige soldaterhjemsfællesskab dér og dermed endnu engang bringe tro, nærvær og støtte derhen, hvor soldaterne er," siger Kasper Klarskov, soldaterhjemsleder.

KFUM's Soldatermission og Arktisk Kommando samarbejder om at finde en grønlandsktalende soldaterhjemsassistent til at indgå i arbejdet.

En vigtig del af uddannelseskulturen

Arktisk Kommando har i længere tid arbejdet på at forbedre rammerne for eleverne på Arktisk Basisuddannelse og ser stor værdi i at knytte et soldaterhjem til uddannelsen.

"KFUM's Soldaterhjem kommer til at være et frirum for vores elever på Arktisk Basisuddannelse. Lige nu er uddannelsesbygningen udgangspunkt for både undervisning, forplejning og indkvartering. Derfor er det positivt, at eleverne nu får et andet sted at gå hen i deres fritid. Udover, at vores elever kan få glæde af soldaterhjemmet, så er det også meget vigtigt for mig, at vi bidrager til lokalsamfundet med et socialt opholdssted, hvor man kan nyde en kop kaffe, få en god snak eller spille et spil.

Arktisk Basisuddannelse er en del af Kangerlussuaq, og det håber jeg, at soldaterhjemmet kommer til at understøtte ved at kunne være et fælles samlingspunkt for både bygd og elever," siger kaptajn Simon Kokfelt, chef for Arktisk Basisuddannelse.

"Vores medarbejdere i Kangerlussuaq arbejder langt fra deres hjem i en lille bygd uden mange sociale tilbud. Derfor er det meget positivt, at vi sammen med KFUM's Soldatermission nu kan tilbyde dem et samlingssted, hvor de kan finde fællesskab og socialt samvær. KFUM's Soldaterhjem har bevist deres værdi i andre sammenhænge, og vi ser frem til, at det også bliver en naturlig del af hverdagen for vores elever og medarbejdere i Kangerlussusaq," siger generalmajor Søren Andersen, chef for Arktisk Kommando.

De nye elever på Arktisk Basisuddannelse begyndte den 5. maj og den 15. maj blev de inviteret forbi soldaterhjemmet til en af de traditionsrige velkomstfester. I 2025 er elevoptaget styrket med 8 ekstra pladser, hvilket øger behovet for et sted, hvor eleverne kan koble af i trygge rammer.

Et hjemligt fristed

Soldaterhjemmet bliver et åbent og inkluderende samlingssted, hvor elever og Forsvarets medarbejdere kan opholde sig i fritiden, koble af og opleve den hjemlige atmosfære, som KFUM's Soldaterhjem er kendt for. Soldaterhjemmet vil også være åbent for pårørende og øvrige borgere i Kangerlussuaq for at styrke fællesskabet i bygden.

Hver dag vil soldaterhjemmet byde på kaffe og hjemmebag, ligesom klassiske soldaterhjemsaktiviteter som vaffeltirsdag og lagkagebanko også vil blive en del af hverdagen. Hver aften inviteres der til aftensamling, hvor en af soldaterhjemmets ansatte deler tanker om tro, liv og eksistens, og aftenen afsluttes med "Soldatens Bøn".

KFUM's Soldaterhjem i Kangerlussuaq vil være åbent frem til medio november 2025.

Arktisk Basisuddannelse

Arktisk Basisuddannelse åbnede i maj 2024. Den varer 6-12 måneder og er for grønlandske unge.

Uddannelsen minder om Hærens Basisuddannelse i Danmark. Formålet er at ruste de unge med militære færdigheder og styrke det civile samfund i Grønland. Samarbejde mellem Politiet, Forsvaret og Beredskabet sikrer en bred kompetenceudvikling. Arktisk Kommando varetager Forsvarets opgaver i og omkring Grønland og Færøerne, og er ansvarlig for Arktisk Basisuddannelse.

Kilde: forsvaret.dk

KFUM's Soldatermission

KFUM's Soldatermission driver 14 KFUM's Soldaterhjem i Danmark samt soldaterhjem ved Forsvarets internationale missioner, senest i Letland.

Organisationen har også et stort veteranarbejde i Danmark med aktiviteter og bosteder.

Bodil

Philips familie var franske huguenotter og flygtede til Danmark pga. troen

Troen blev først levende, mens faderen solgte krokodilleskind i Afrika. Og Philip havde igen forladt kirken, indtil Johny Noer i Paris fik ham tilbage i folden.



Philip Dupont er matematiker og elsker at studere Bibelen, hvor han hele tiden finder nye sandheder. Han er især optaget af, hvad det faktisk betyder at være en del af Guds rige.

Af journalist Henri Nissen

Som det fremgår af navnet, har Philip Dupont franske rødder. Hans forfædre var huguenotter. De måtte flygte, fordi de var protestanter.

"I første omgang flyttede familien til Nordtyskland og fik arbejde der. Senere blev de ligesom andre huguenotter inviteret til Danmark af kongen. Han havde hørt, at de var arbejdsomme og havde en god kultur. Så han tilbød dem skattefrihed og et stykke jord, hvis de ville flytte til bl.a. fæstningsbyen Fredericia. Nogle i min familie flyttede til Dronningmølle på Sjælland og andre til Fredericia," fortæller Philip Dupont.

Da Phillips far – som var født i Danmark – var 8 år, besluttede hele familien, at de ville emigrere tilbage til Frankrig. Bl.a. fordi skatten der var lavere. Det var i 1921.

Krokodilleskind

Hvordan gik så til, at du igen kom til Danmark?

"Min far tjente godt på at handle med krokodilleskind fra Elfenbenskysten. Han boede i Afrika og blev gift med en englænder. De fik en søn, før hun døde tidligt. Far sendte så sin søn til familien i England. Selv blev min far i Afrika, hvor han lærte nogle missionærer fra Baptistsamfundet at kende. På den måde blev han frelst. Han lærte min mor at kende, fordi hun var lærer på baptisternes skole. De blev gift – og derfor blev jeg født i Afrika på Elfenbenskysten," fortæller Philip.

Hans forældre var en periode udsendt af Baptistsamfundet i Frankrig. Men basen, hvor de arbejdede, tilhørte de amerikanske baptister, som var mere åbne for åndelig fornyelse. Som ny kristen havde Philips far stor appetit på Guds rige og Helligåndens dåb med nådegaver – men det passede ikke ind i de franske baptisters teologi og praksis.

"Så efter en tid kom det til et brud, og mine forældre flyttede til Frankrig i 1952, da jeg var 10 år gammel. Min mor kom fra et katolsk hjem, så hun kendte ikke nogen protestantiske kristne. Og far havde forladt baptisterne, så de var helt på bar bund.

De hørte så, at baptisterne i Schweiz var mere åbne. Derfor flyttede vi dertil, og min lillebror blev født der. Far blev brugt som forkynder en tid."

To danskere på gaden

En dag gik Philips far rundt på gaden i Neuchâtel. Pludselig så han en bil med danske nummerplader, og da han jo var født i Hellerup, stoppede han op. To mænd kom gående. De talte sammen, og han spurgte, om de troede på Jesus. Ja, det gjorde de. Troede de også på Helligåndens dåb og nådegaver? Ja, det gjorde de også.

"Far følte, at han var kommet hjem. Og det viste sig, at den ene af de to danskere var Sigfred Beck – en af de "patriarker", som havde startet Apostolsk Kirke. Vi blev nu inviteret til Kolding, hvor vi blev en del af kirken. Det var midt i 1950'erne, hvor der skete en masse i kirken. De byggede den store højskole og senere Kongreshallen og efterskolen.

Min far blev sendt til Frankrig som menighedsforstander i begyndelsen af 1960'erne, hvor vi overtog en apostolsk kirke i Paris. Jeg blev færdig med gymnasiet og læste matematik på universitetet – indtil studenteroprøret i 1968 satte en stopper for det. Al undervisning gik i stå."

Mødte Johny Noer i Paris

"På det tidspunkt havde jeg forladt kirken. Jeg troede nok på Gud, men havde ikke lyst til engagere mig i kirken.

En dag ringede min mor og sagde, at den danske evangelist Johny Noer holdt nogle møder i Paris. Ham kendte jeg, fordi han havde været hjælpeforstander for min far. Og jeg var vild med ham og hans forkyndelse. Så jeg tog med til møderne, da der nu alligevel ikke var noget på universitetet. Og i løbet af møderne kom jeg tilbage til Gud.

Universitetet var lukket ned, så jeg fik den tanke, at jeg skulle konsolidere den nye begyndelse ved at tage på bibelskole.

I november '69 kørte min far mig hele vejen til Kolding, og efter en overnatning kørte han hele vejen hjem til Paris igen. Det var virkelig sødt af ham, men han vidste, det ville komme til at betyde meget for mig. Og jeg gik på skolen fra 1969-71.

Faldt for Fribergs datter

I Kolding lærte Philip sin kone Else Merete Friberg at kende. Hun var datter af en anden stor patriark, Hans Erik Friberg. Han var ingeniør, men var kommet til Kolding for at være med i kirken. Han blev gift med Sigfred Becks søster og var missionsleder.

Beck familien ejede gården Lykkegård, som lagde navn til Lykkegårdsvej, hvor højskole bor på nr. 100. Hele kvarteret blev udstykket fra gårdens jord og gjorde det muligt at skaffe penge til kirkens hastige udvikling.

Efter at have fået en grundig bibelundervisning fra 1969-71 var Philip i praktik i Apostolsk Kirke i København et års tid.

I 1972 blev han og Else gift, og derefter blev de forstanderpar i menigheden i Horsens. Samtidig var han lærer på efterskolen og kørte frem og tilbage i 4 år.

Ungdomspræst i Aarhus

"Så blev jeg forflyttet til Aarhus som ungdomspræst. Efter fem år blev jeg seniorpræst der. Og jeg trivedes rigtig godt med de unge og med byen. Jeg var jo vokset op i Paris og andre storbyer.

Vi havde slet ikke lyst til at flytte fra Aarhus. Men en dag sagde min kone alligevel, at hun faktisk godt kunne flytte fra Aarhus, hvis det var, vi skulle. Hvorhen vidste hun ikke.

Det gjorde jeg til gengæld, da jeg allerede havde fået en opfordring fra Apostolsk Kirkes landsråd om at flytte til Herning. Vi talte så med kirkens ældsteråd i Herning, og de var meget begejstrede. Så vi flyttede.

Men det var et kulturchok. Jeg tror ikke, der var en eneste café i Herning på det tidspunkt. Og de første tre måneder kom der så godt som ingen på besøg fra menigheden.

Der var mange aktiviteter i Kristen Center (KC). Lokalradio, trykkeri og bibelskole. Og en fantastisk ungdomsflok. Vi havde flere ansatte, bl.a. Jens Peter Pedersen og Moses Hansen, som var ansat af Korstoget og arrangerede Israelsture, forbønskonferencer osv. Med i ledelsen var Stig Ahrensbach også."

KC ville være fri

I 1992 blev Kristent Center selvstændig i forhold til Apostolsk Kirke. Hvorfor?

"Det handlede om strukturen. Pinsemenighederne var selvstændige, men i Apostolsk Kirke havde man en pyramidestruktur med et landsråd, som kunne bestemme alt og flytte rundt på præster. Alle bygninger tilhørte landskirken. Vi skulle aflevere 10 pct. af vores tiende til landskirken.

Vi ønskede at være selvstændige – i et netværk.

Men til sidst fik vi et ultimatum: Enten er I med, ellers er I ude.

Fra den dag mistede vi kontakten med alle apostolske kirker, og vi blev marginaliseret.

Men ok, det er forståeligt, da situationen var anspændt, og der skulle komme ro på."

Personlig kritik

Bagefter opstod der intern utilfredshed med Phillp.

"Det endte med et stort menighedsmøde i 1996, hvor nogle stod frem og kritiserede mig. Og ved det næste store menighedsmøde besluttede jeg selv at sige op," fortæller han.

Phillip og hans få tilhængere lejede sig nu ind i de nye lokaler, og det gjorde de, indtil de kom til de nuværende lokaler i tidligere HHX skolebygninger.

Der er nu ca. 55 medlemmer.

"De to begivenheder var meget svære. Jeg tænkte som Elias, at nu havde jeg fået nok, nu ønskede jeg bare at komme hjem til Gud. Men vi kom igennem."

Forsoning

"Senere blev jeg inviteret til et forsoningsmøde, hvor vi bad sammen og sagde undskyld for de ord, vi havde sagt, osv.

Da Apostolsk Kirke fyldte 100 år i 2024, blev vi også inviteret."

Hvor stor betydning havde trosbevægelsen?

"Det var ikke dét, bruddet handlede om. Men det blev det så gjort til. Jeg havde haft Jens Garnfelt som teenager i Aarhus, og han havde mødt Gud på ny. Han startede Københavns Bibeltrænings Center efter inspiration fra Livets Ord i Uppsala. Han inviterede mig derop, og det var meget inspirerende. Men der var også noget, som jeg syntes var for sært. Tanken, om at præsten skulle være næsten enerådig leder, var også overdrevet," husker Philip.

Han blev i stedet involveret i missionsarbejde i bl.a. Rumænien, Sri Lanka, og Mongoliet. Og kirken har i 23 år været med i et globalt netværk af selvstændige menigheder (ISAAC, som står for International Strategic Alliance of Apostolic Churches), som har skabt mange internationale relationer.

"Hvert år i vinterferien samles 70-100 gæster fra ca. 15 lande til en åben konference i City Kirken, som vi kalder 'School of Apostolic Reformation'".

Elsker at studere

Du er åbenbart meget grundig i dine bibelstudier. Jeg har hørt, at du har holdt 15 prædikener ud fra Salme 1.

"Måske skyldes det, at jeg er matematiker. Jeg elsker at grave og forske i Bibelen. Mine forfædre var jo også bibelfolk, som tog skraldet i Frankrig for det, de troede på."

Hvad er vigtigt for dig i din forkyndelse efter alle disse år?

"Det er forståelsen af Guds rige. Kongeriget. Alt, hvad det indebærer. Vi kan vælge at være overfladiske kristne, og så får vi ikke ret meget ud af at være det. Men planen er, at vi skal opdage alt, hvad Guds rige omfatter. Det har jeg holdt mange prædikener over, og jeg forstår det stadig ikke helt. Men det er stort."



KLUMME

Solarium, alkohol og abort

Et flertal i Folketinget ønsker et forbud mod brug af solarium for unge under 18 år. Det skyldes, at flere og flere får modermærkekræft. Faktisk er Danmark ét af de lande i verden med de fleste tilfælde. Samtidig øges antallet af unge, der bruger solarium. Derfor virker det fornuftigt at forbyde det til helt unge mennesker, der oftest ikke tænker på konsekvenser langt ude i fremtiden. Man regner med, at loven vil træde i kraft fra næste år.

Samme hensyn til de unges sundhed stod bag den alkohollov, der trådte i kraft 1. april i år og er en stramning af tidligere lovgivning på området. Således er det nu ulovligt at sælge spiritus med en alkoholprocent på over seks procent til unge under 18, ligesom det ikke er lovligt at sælge alkohol til unge i nattelivet – i de såkaldte nattelivszoner – efter kl. 22.

Selvom lovene vækker debat, synes det indlysende at værne om de unge gennem love, der kan nedsætte skadevirkning. For hvem kan være imod en lovgivning til beskyttelse af unge og deres helbred?

Det, som imidlertid undrer mig, er, at man – samtidig med, at man vil beskytte unge under 18 år mod modermærkekræft som konsekvens af solariestråler og mod allehånde negative bivirkninger, som overdreven brug af alkohol kan medføre, og som unge er særlig sårbare overfor – i den samme periode vedtager en lov, der gør det muligt for 15-18-årige unge piger at få foretaget en abort uden forældrenes eller andre omsorgspersoners samtykke og uden krav om tilladelse fra Abortnævnet.

Hvis en 15-årig ikke kan forudsige konsekvenserne af at gå i solarium, hvordan skal hun så kunne gennemskue konsekvenserne af en abort? For hvor er hensynet til den unges – for ikke at nævne det barn, hun bærer – sundhed henne, når det kommer til abortspørgsmålet?

Udover at beskyttelsen af det ufødte barn tilsyneladende slet ikke er en overvejelse værd for lovgiverne, så tænk på konsekvenserne for en ung pige på 15 år, der skal stå alene med beslutningen om en abort. Godt nok opfordres der – når loven træder i kraft 1. juni i år – til, at den unge skal vejledes til at inddrage forældrene eller en anden voksen. Men, hvis pigen ikke ønsker det, er der ingen krav om, at forældrene bliver informerede om aborten eller overvejelserne derom.

Her mangler klart en sans for proportioner.



Af Kirsten Krog
Cand.mag. Deltidsjournalist
i Kbh. for Udfordringen

Hvad sker der, når vi dør?

Bestil tema-avisen om nærdøds-oplevelser til uddeling

Pris v/ 1 stk. 5,-
pris v/ 100 stk. 3,-
pris v/ 500 stk. 2,-
+porto kun 35,-



- Bestil på Hosianna.dk eller tlf. 7456 2202

MF tilbyder to teologiske fag som netstudier



Faget Indføring i Bibelen har ph.d. Anja Smedstrup Christensen og dr.theol. Morten Hørning Jensen (billedet) som undervisere. Foto: Stefan Vase

Menighedsfakultetet udbyder hvert semester enkelte fag fra teologiuddannelsen, som kan følges hjemmefra, altså som netfag. Det er en oplagt mulighed for dem, der har en interesse i teologi og kan bruge det i forbindelse med opkvalificering til arbejde indenfor kirke eller undervisning eller i forbindelse med et sporskifte.

Til efteråret udbyder Menighedsfakultetet to meget populære fag som netstudier. Det drejer sig om "Indføring i Bibelen" og "Kirkehistorie og konfessionskundskab".

I faget "Indføring i Bibelen" vil ph.d. Anja Smedstrup Christensen og dr.theol. Morten Hørning Jensen give en grundlæggende og grundig indføring i Bibelen med vægt på tekstgenrer, skriftgrupper og de forskellige bibelske bøgers tilblivelse, opbygning og indhold.

I faget "Kirkehistorie og konfessionskundskab" vil professor emeritus i kirkehistorie Kurt E. Larsen give et overblik over de forskellige epoker i kristendommens historie med særlig vægt på dansk kirkehistorie.

Uforpligtende webinar om netfag m.m.

Hvis du er nysgerrig på, om teologi som netstudie er noget for dig, så afholder studiekoordinator, cand.theol. Brian K. Hansen et webinar om teologi som netstudie. Her vil han kort gennemgå studiets særlige form, ansøgning, optagelse (herunder adgangskrav) og netfag i det kommende semester.

Derefter vil der være rig lejlighed til at stille spørgsmål.

Det foregår tirsdag den 27. maj kl. 16.00 - 16.30. Tilmelding kan ske via teologi.dk/tilmeld.

Det er gratis og uforpligtende at være med, oplyser Menighedsfakultetets landssekretær, Stefan Vase.

Bodil

Hvad mener danskerne om Indre Mission?

En ny undersøgelse fra Voxmeter viser danskernes holdning til Indre Mission. I en intern undersøgelse har Indre Missions venner forholdt sig til lignende spørgsmål om bevægelsen.

En undersøgelse af danskernes holdning til Indre Mission (IM) viser, at halvdelen af befolkningen ikke ved noget om vækkelsesbevægelsen. Nogle ved lidt, og blandt dem er der overvejende negative reaktioner. Kun ca. 10 % udtrykte sig positivt om IM, fortæller kommunikationschef Asbjørn Asmussen.

Ikke overraskende er der mere kendskab til Indre Mission i Jylland end på Sjælland udenfor hovedstadsområdet. Her har hele 57 % aldrig hørt om IM, eller de kender kun IM af navn, fortæller Asbjørn Asmussen i bladet Impuls.

Hele 60 % forbinder IM med noget negativt. Det gælder især de ældre generationer, der fx. bruger begreber som "fanatiske", "sekteriske", "fordømmende" og "gammeldags". De unge i alderen 18-34 år er markant mindre kritiske, men i denne aldergruppe havde hver fjerde aldrig hørt om IM.

Uddannelse, fag og tro

I undersøgelsen er folk også blevet spurgt til deres uddannelse og beskæftigelse, og det viser sig, at der i IM er en overrepræsentation af folk med korte eller mellemlange uddannelse. Derimod er der en underrepræsentation af folk med erhvervsuddannelser.



"Der sidder en halv million danskere, som slet ikke er afvisende overfor IM, og endnu flere vil gerne høre om Jesus," konkluderer Asbjørn Asmussen ud fra undersøgelsen af danskernes holdninger til Indre Mission.

Asbjørn Asmussen skriver i Impuls, at "troen fylder mest hos dem med lange uddannelser. Det faktum udfordrer den gængse forestilling om, at tro er forbundet med uvidenhed".

For 46 % af befolkningen betyder troen faktisk meget eller noget, mens 54 % oplever, at troen betyder mindre eller slet ingenting.

Relationer er afgørende

Nogle oplyser, at deres syn på IM er blevet mere positivt, hvilket skyldes mødet med mennesker fra IM, eller at de har fået bedre kendskabt til IM.

For dem, der har fået et mere negativt syn på IM, peger ca. 60 % på fremstillingen af IM i medierne samt IM's generelle værdier og adfærd.

Den gode nyhed

Asbjørn Asmussen hæfter sig ved, at 10 % af danskerne er positive overfor at tage imod en indbydelse til et lokalt IM-arrangement. Og 22 % mener, at budskabet om tro på Jesus er relevant i dag.

"Der sidder en halv million danskere, som slet ikke er afvisende overfor IM, og endnu flere vil gerne høre om Jesus," konkluderer kommunikationschefen.

Interne reaktioner

Folk er også blevet spurgt om, hvilke tiltag IM skal gøre for at styrke sit omdømme. Blandt de eksterne svar siger knap 40 % "Ved ikke", mens knap 30 % foreslår "Være mere åben for forskellige livsstile og holdninger".

Blandt de interne besvarelser vil hver tredje gerne styrke samarbejdet med andre kirker og organisationer, og hver fjerde ønsker, at IM "lægger mere vægt på positive end negative budskaber i den offentlige kommuniktaion".

Ligeledes efterspørger hver fjerde mere tydelighed i forkyndelsen og omkring værdierne - og ønsker en større indsats for at imødekomme fordomme om bevægelsen.

Undersøgelsen

I den eksterne omdømmeundersøgelse, som blev gennemført af Voxmeter, deltog 1020 respondenter.

Den interne undersøgelse blandt IM's venner var baseret på tilsvarende spørgsmål. Her deltog 760 respondenter, oplyser Asbjørn Asmussen.

Undersøgelsens resultater skal drøftes i Indre Missions hovedbestyrelse i juni.

Sidst på året samler man så analyser og reaktioner i en rapport med anbefalinger for IM's arbejde, skriver Impuls.

Bodil



Den nye bog "Et folkekirkeligt genmæle" udkommer den 29. maj under Himmelske Dage.

På billedet ses forfatterne: sognepræst Helga Døssing Bendfeldt, pastor emer., tidl. fængselspræst Jesper D. Birkler, poet og salmedigter Lars Hougaard Clausen, pastor emer., DPhil. Johannes B. Glenthøj, sognepræst Erik Holmgaard, pastor emer. Flemming Baatz Kristensen og biskop emer., ph.d. Steen Skovsgaard

Ny bog: Syv teologer gør op med Lars Sandbecks lære om alles frelse

'Et folkekirkeligt genmæle' er syv erfarne teologers afvisning af tanken om alles frelse, som Lars Sandbeck fremfører den i sin bog 'Når kærligheden dømmer'.

Lars Sandbeck er lektor ved Folkekirkens Uddannelses- og Videnscenter, hvor han til daglig underviser præster og kirke- og kulturmedarbejdere. Men i sin bog angriber han centrale dele af Folkekirkens bekendelsesgrundlag. Dette kunne de syv teologer ikke sidde overhørig, og de har derfor skrevet hvert sit indlæg mod Lars Sandbecks bog.

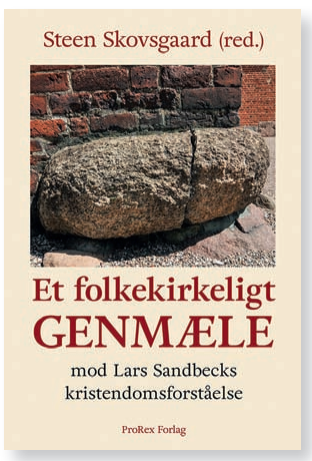

Bogen Et folkekirkeligt genmæle udkommer 29. maj 2025 på ProRex Forlag.

Spørgsmålet om alle bliver frelst, er ikke helt så enkelt at svare på, som Sandbeck lægger op til. Fortabelsens mulighed ligner en revne i kirkens bekendelse, vedgår den nye bogs forfattere, men som billedet på bogens forside illustrerer, står Folkekirkens bekendelse dog stabilt på sit brudte leje.

Fra hvert sit udgangspunkt behandler forfatterne væsentlige aspekter ved Lars Sandbecks forståelse af kristendommen. De anfægtes alle over de mange vanskelige spørgsmål, som tanken om fortabelsen rejser, men de finder det afgørende at holde fast ved bekendelsen og dens centrale betydning.

"Et folkekirkeligt genmæle" er skrevet af sognepræst Helga Døssing Bendfeldt, pastor emer., tidl. fængselspræst Jesper D. Birkler, poet og salmedigter Lars Hougaard Clausen, pastor emer., DPhil. Johannes B. Glenthøj, sognepræst Erik Holmgaard, pastor emer. Flemming Baatz Kristensen og biskop emer., ph.d. Steen Skovsgaard (red.).

Bodil



Kristelig Handicapforening tilbyder fremvisning af en prøvelejlighed i JB-Fællesskabet på Katrinebjergvej 75 i Aarhus N.

Nu kan man reservere plads i KH's nye botilbud

Kristelig Handicapforening åbner nu dørene til en splinterny prøvelejlighed for interesserede beboere i det kommende JB-Fællesskabet i Aarhus. Det er et boligfællesskab for unge med autisme eller lignende livsvilkår, som kræver støtte til hverdagen.

"Vi er utroligt glade for endelig at kunne invitere indenfor i vores prøvelejlighed," siger Tove Søgaard, landsleder hos Kristelig Handicapforening. "Det har været en lang proces at udvikle JB-Fællesskabet, og med en konkret lejlighed kan vi nu vise, hvad vi har tænkt os, når vi taler om livskvalitet, tryghed og et meningsfuldt fællesskab. Vi håber, at mange vil benytte muligheden for en fremvisning og få en fornemmelse af rammerne for JB-Fællesskabet."

JB-Fællesskabet er et nyskabende botilbud, der kombinerer selvstændige boliger med et socialt fællesskab og relevant støtte. Målet er at skabe et hjem, hvor de unge beboere kan leve et aktivt og selvstændigt liv i trygge rammer. Konceptet bygger på værdier som fællesskab, respekt og udvikling, og der lægges vægt på at skabe et miljø, hvor den enkelte kan trives og udfolde sig.

Nu er det tid til at reservere sin plads

Selvom byggeriet stadig er i gang, er det afgørende for Kristelig Handicapforening at få kontakt til potentielle beboere.

Tove Søgaard understreger: "Vi opfordrer alle, der blot går med den mindste interesse for JB-Fællesskabet, til at kontakte os. Det er vigtigt for os at få et klart billede af interessen, så vi kan planlægge de endelige boliger og reservere lejligheder til dem, der ønsker at blive en del af fællesskabet."

Interesserede kan nu kontakte Kristelig Handicapforening for at aftale en personlig fremvisning af prøvelejligheden og få svar på eventuelle spørgsmål. Mere information om JB-Fællesskabet og kontaktoplysninger findes på k-h.dk/jb-faellesskabet/.

Bodil

Prøveoversættelser af fire bibelske bøger er nu på vej

Fredag den 30. maj udgiver Bibelselskabet de første prøveoversættelser af den kommende autoriserede bibel, som skal udkomme i 2036. Udgivelserne markerer starten på et historisk og omfattende oversættelsesarbejde, der skal bringe Bibelen tættere på kommende generationer.

"At oversætte Bibelen er den kirkelige verdens svar på at bygge Storebæltsbroen. Det er et enormt omfattende arbejde, tager virkelig lang tid og vil blive livligt diskuteret undervejs – og til sidst har det potentiale til at forbinde os med den historie, vi er



formet af, med hinanden og med Gud," siger Johannes Baun, generalsekretær i Bibelselskabet og medlem af chefredaktionen bag det nye oversættelsesprojekt.

Af Bibelens 66 skrifter har man i første omgang oversat Første Mosebog, Højsangen, Markusevangeliet og Paulus' brev til menigheden i Filippi.

Oversættelsesarbejdet bygger på fire pejlemærker: trofasthed mod kildeteksterne, et klart og moderne dansk, respekt for traditionen og opmærksomhed på, hvordan Bibelen bruges både i gudstjenester, undervisning og hverdagsliv.

"Vi prøver at forene præcision, nutidighed, respekt og anvendelighed så godt, som det overhovedet er muligt. Og nu lægger vi så de første prøveoversættelser frem og glæder os til at få respons, som kan bruges i det videre arbejde," forklarer Johannes Baun i en pressemeddelelse.

Bodil



LEDERARTIKEL

Trump bør ikke blive årsag til splittelse i kirken i Danmark

Donald Trump. God eller ond. Kristelig eller ukristelig. Vigtigt eller ikke vigtigt. Om man kan lide det eller ej, så fylder Donald Trump nærmest overalt. Også langt ind i kirker og kristne fællesskaber. Desværre fylder han ikke bare med interessante politiske og horisontudvidende diskussioner blandt venner og bekendte. Han – eller i hvert fald diskussionen om ham – splitter. Men det er altså for dumt at lade Donald Trump blive årsag til splittelse blandt kristne i Danmark. Ikke desto mindre lader det til, at det er det, der sker.

Hvis man følger med i diverse Facebook-skriverier blandt kirkefolk i Danmark, tegner der sig overordnet set et billede af, at der findes to lejre. En lejr, der synes, Donald Trump er en god mand med gode kristne værdier, og en lejr, der mener det stik modsatte. Og det er vel helt ok, at vi mener noget forskelligt om det. Det er da i hvert fald ikke et frelsesspørgsmål. Og det burde i allerhøjeste grad heller ikke være et splittelsesspørgsmål. Jeg synes, det bliver svært engang i fremtiden at skulle forklare mine børnebørn, at kirken i Danmark desværre oplevede en større splittelse, fordi vi var uenige om, hvorvidt den amerikanske præsident var god eller ej.

Jeg er med på, at uenigheden måske i virkeligheden stikker dybere end det. Den ene lejr mener, at den anden lejr er blevet konspirationsteoretiske kristne, mens den anden lejr omvendt mener, at de andre er blevet alt for påvirkede af de venstreorienterede medier og af deres verdensbillede generelt.

Men uanset om uenigheden skyldes det ene eller det andet, er det os alle sammen, hele kirken, der taber, og der er kun én, der vinder. Ham, der glæder sig over splid og splittelse. Det vil være dejligt, hvis vi kollektivt i den Jesustroende kirke i Danmark kan blive enige om, at vi godt må være uenige om Trump, uden at det behøver blive så vigtigt, at vi udskammer hinanden eller dømmer hinanden ude af kirken.

Jeg forstår godt, at det er vigtigt, og jeg forstår også godt, at det er følelsesladet, og at vi i begge lejre kan blive voldsomt frustrerede over folk, der mener noget andet – men jeg vil indtrængende bede til Gud om, at vi må kunne finde ud af at være uenige om disse ting, uden at det skal splitte os eller få større betydning og plads, end det har fortjent.



Simon Thidemann
Ansvarshavende redaktør

Udfordringen

Udfordringen er en **selvejende** fælleskirkelig ugeavis med stof fra både **frikirker og folkekirken.** Avisen finansieres af abonnementer og annoncer og er **uafhængig** af såvel kirker som organisationer. - 2025: Årgang 53. Medlem af avisernes organisation Danske Medier. ISSN nr. 0902-5693



Simon Thidemann · Lisbeth Thomsen · Bodil Lanting · Erik Damm · Henriet. Pallesen
Troels Hertzum · Eilis Jokszies · Henrik Engedal · Kirsten Krog · Lisbeth Jepsen

Tlf: 74 56 22 02. Postadresse: Jernbanegade 1, 6070 Christiansfeld.
Redaktion@udfordringen.dk
Simon Thidemann (ansv.hav.), Lisbeth Thomsen, Bodil Lanting, Eilis Jokszies, Anne Manning-Pedersen, Kirsten Krog m.fl.
Korrektur: Ingolf Becker.
Brevkasseredaktører: Anne Manning-Pedersen og Poul Henning Krog.
Ung@udfordringen.dk: Henrik Engedal
Annoncer@udfordringen.dk:
Erik Damm og Lisbeth Thomsen
Abonnement@udfordringen.dk
Troels Hertzum
Bogsalg@udfordringen.dk
Bogholderi@udfordringen.dk
Henriette Pallesen
Hjemmesider: udfordringen.dk
hosianna.dk (bøger, musik, film)
udf.nu (for unge).
Revision: Redmark, Århus.
Tryk: Jysk Fynske Medier.
Medl. af Danske Medier. ISSN 0902-5693

UGENS PRÆDIKEN

Af Anders Bartholdy

Tidl. præst i Sønderborg Frikirke



Hvad vil det sige at bede i Jesu navn?



Jesu navn er ikke en form for trylleformular, vi kan hæfte på vores bønner, så de bliver opfyldt. Det handler om at være Guds medarbejdere og kende hans vilje.

Det er et ret fantastisk løfte, Jesus giver sine disciple her. Hvis vi beder om noget i hans navn, vil den almægtige Fader give os det. Intet er umuligt. Alt kan lade sig gøre. Fristelsen til at bruge det til at berige sig selv og få sine drømme og ønsker opfyldt ligger lige for, men det har intet at gøre med det, Jesus taler om her. Jesu navn er ikke en form for trylleformular, vi kan hæfte på vores bønner, så de bliver opfyldt.

”Den dag, skal I ikke spørge mig om noget,” siger Jesus som optakt til løftet. Umiddelbart før har han talt om, at han vil sende Helligånden. ”Men når han kommer, sandhedens ånd, skal han vejlede jer i hele sandheden; for han skal ikke tale af sig selv, men alt, hvad han hører, skal han tale, og hvad der kommer, skal han forkynde for jer.” Forståelsen af Jesu vilje hænger uløseligt sammen med at bede i hans navn. Vi beder på hans vegne, så det jordiske og det himmelske mødes i bønnen og i proklamationen af hans vilje. På den måde kalder Jesus os til at være med til at opfylde bønnen i Fadervor: ”Ske din vilje, som i himlen, således også på jorden.”

At bede i Jesu navn er et kald til at være Guds medarbejdere, så vi sammen med ham baner vej for det rige, som en dag skal opfylde hele jorden og nyskabe alting. Det kræver, at vi kender Faderen, så vi kan bede hans vilje ud. ”Der kommer en tid, da jeg ikke mere skal tale til jer i billeder, men ligeud forkynde for jer om Faderen. Den dag skal I bede i mit navn,” siger Jesus.

Jesus ønsker at vise os, hvad der er i hans og i Faderens hjerte. Han ønsker at dele sine planer med os. I kapitlet før siger Jesus: ”Jeg kalder jer ikke længere tjenere, for tjeneren ved ikke, hvad hans herre gør; jeg kalder jer venner, for alt, hvad jeg har hørt af min fader, har jeg gjort kendt for jer.”

Ligesom vi er helt afhængige af fællesskabet med Jesus for at kende hans vilje, er vi det også i forhold til hinanden. Det er sammen med alle de hellige, vi forstår og begriber Guds kærligheds dybder.

Vi er inviteret ind i en kærlighedsrelation med Faderen, Sønnen og Helligånden. Vi har fået plads ved hans bord, og derfra får vi lov til sammen med ham at bane vej, for at hans gode vilje må ske.

Det er et privilegium, vi har fået sammen med vores søskende i troen. Ligesom vi er helt afhængige af fællesskabet med Jesus for at kende hans vilje, er vi det også i forhold til hinanden. Det er sammen med alle de hellige, vi forstår og begriber Guds kærligheds dybder.

Jesu løfte er givet til hans menighed. Jesus forlod denne verden og gik til Faderen, og han efterlod sin menighed, som ved Helligåndens virke og kraft er hans legeme på jorden. I hans navn skal vi gøre de samme gerninger som han, så Guds rige må komme.

Vi kan altså ikke bede i Jesu navn, hvis vi ikke vandrer sammen og søger Gud sammen. Til gengæld har Jesus lovet os, at hvor to eller tre samles i hans navn, så vil han være midt iblandt dem. Det betyder ikke, at han kun er til stede hos os, når vi er flere samlet. Han er os altid ganske nær. Men hvor vi mødes i hans navn for at forstå og kende hans vilje, vil han være til stede og dele sig selv med os.

Fællesskabet kan have sine udfordringer, men lad Jesus være vores forbillede. I samklang med Faderen udvalgte han sig 12 apostle, som skulle følge ham gennem hele hans tjeneste på jorden.

Selvom de var uperfekte og uforstående og ofte modarbejdede Jesus mere, end de hjalp, holdt han fast i dem. En Judas med helt forkerte motiver, som fik ham til at forråde ham. En ilter Peter, som fornægtede ham, da det brændte allermest på. Jakob og Johannes, som med hårde hjerter ønskede, at Gud skulle brænde en landsby op. På et tidspunkt udbryder Jesus endda: "Hvor længe skal jeg tåle jer?" og alligevel står der, at "han havde elsket sine egne, som var i verden, og han elskede dem indtil det sidste."

Prædikentekst: Joh. 16, 23b-28

Bøn i Jesu navn

Jesus sagde: »Sandelig, sandelig siger jeg jer: Beder I Faderen om noget i mit navn, skal han give jer det. Indtil nu har I ikke bedt om noget i mit navn.

Bed, og I skal få, så jeres glæde kan være fuldkommen. Sådan har jeg talt til jer i billeder; der kommer en tid, da jeg ikke mere skal tale til jer i billeder, men ligeud forkynde for jer om Faderen. Den dag skal I bede i mit navn, og jeg siger ikke til jer, at jeg vil bede til Faderen for jer, for Faderen selv elsker jer, fordi I elsker mig og tror, at jeg er udgået fra Faderen. Jeg er udgået fra Faderen, og jeg er kommet til verden; jeg forlader verden igen, og jeg går til Faderen.«

Bibeltekst bringes med tilladelse fra Det Danske Bibelselskab og er fra den autoriserede oversættelse af Bibelen fra 1992. © Det Danske Bibelselskab 1992.

Af Jesper Oehlenschlæger
Sognepræst i Hillerød kirke,
præst ved Hillerød arrest.



Kirken har brug for at udvikle en teologi for tilbagegang og svaghed i menneskelivet

Fik du set det du ville?

Jeg skriver dette essay med visheden om min forestående 50 års fødselsdag lige foran mig. En kærkommen anledning til at tænke efter det liv, som jeg nu engang har levet. Hvad mon livet har lært mig, tænker jeg? "Har du opnået det, du ønskede med dit liv", spurgte min voksne søn mig forleden over formiddagskaffen. Sikke et spørgsmål at få - Tak for kaffe! - Ja, tak og mere til, kunne jeg heldigvis svare.



Mit svar bærer i sig lige dele af taknemlighed over alt det, som jeg har fået lov til at skabe og udvikle i mit liv, men også en fornemmelse af, at der måske er nye færdigheder eller forståelser af livet, jeg må tænke mere over her midt i livet. Meget i tiden og kulturen kan nemlig lære os om den såkaldte vej frem og opad i livet, men hvem og hvad kan lære os om den langsomme nedgang, ja undergang og tab af hastighed og færdigheder, der som bekendt følger, når man rammer stedet midt livet.

Jeg siger ikke, at jeg er gammel, men når jeg ser på mine voksne børn, så bliver jeg klar over, at jeg i hvert fald ikke er ung. Bare rolig: Jeg kan stadig betjene elektroniske apparater, forstå en del af, hvad de fremvoksende generationer bruger af sproglige udtryk, men jeg må også sande, at der også sker tab af hastighed og af nysgerrighed og fleksibilitet med årene. Og en fremvoksende erkendelse af, at livet ikke bare handler om udvikling, men også om accept af mangel på samme.

Men hvem skal dog lære én, at vejen i livet nogle gange går den stik modsatte retning af det, man ønsker? Hvem kan lære mig om tilbagegang, afvikling eller ligefrem om undergang i livet?

Fra fremgangsteologi til udviklingsteologi

Da jeg var ung, diskuterede man i de kirkelige miljøer, jeg var en del af - i perioder i hvert fald - mødet med det, man kaldte fremgangsteologien eller herlighedsteologien, som den også blev betegnet af dens kritikere. Teologien er båret af en tanke, om at Gud ønsker vækst og fremgang for sine børn åndeligt og økonomisk og det kombineret med en meget bogstavelig tolkning af visse bibelvers, der fx omtaler, at de gamle, testamentelige patriarker blev velsignede med materiel fremgang.

Udover nogle enkelte frikirker her og dér, som lod sig mere eller mindre besnære af disse tillokkende tanker om fremgang, lykke og en ny bil, så var der vist ikke det store marked for denne tankegang her på vores mere kølige breddegrader. Når man er borger i et land med høj velfærd for de fleste og en vis følelsesmæssig påholdenhed, så er efterspørgslen knap så stor. Man skal vist til USA, hvor "enhver er sin egen lykkes smed", eller til et udviklingsland, hvor behovet for forbedrede levevilkår er mere påtrængende, for at den slags rigtigt slår igennem. På mange måder tror jeg, at fremgangsteologien lugtede lidt for meget af at komme fra den anden side af Atlanten. Ikke noget, der kunne gro i vores baghave.

Til gengæld er der andet amerikansk tankegods, der vokser langt bedre hos os. For eksempel tankerne om personlig udvikling og selvoptimering florerer ikke bare i samfundet, men også i kirkelige sammenhænge. Disse tanker har ikke bare sneget sig ind ad bagdøren, men er stormet ind ad hoveddøren og lige i hjertekulen på de fleste af os.

Udvikling er ikke længere et ønske, man kan have for sit liv i det moderne samfund, det er et legitimt krav, vel nærmest en menneskeret. Det være sig den kollektive udvikling af samfundets goder og tilbud på borgerplanet, men også på det individuelle plan, hvor det er vores forventning, at levestandarden som alt andet skal gå den samme vej op ad. Vi er gearet til vækst og udvikling.

"Hvis ikke vi udvikler os, så afvikler vi os" – lyver vi for hinanden!

Det er heller ikke, fordi kirken har så meget af lade samfundet høre af kritik. I store dele af kirkeligheden synes aktivisme og udvikling at drive værket. Ind imellem kan man opleve, at den kirkelige forkyndelse er båret af positiv psykologi og veje til at få et bedre liv.

Der er indimellem flere gode råd om dit og dat, end der er "gode nyheder" at finde i forkyndelsen. Denne evige "udviklingsteologi" ender med at ligne mere den form for personlig udviklingslitteratur, man kan købe i en lufthavn, end den man kan lære fra bibelske skrifter.

At føres derhen, hvor man ikke vil

Hvordan skal vi så favne, at vi i takt med at vi ældes og oplever modgang i livet, ikke synes at have en teologi for, hvad vi gør med det i livet, vi ikke kan styre eller kontrollere? Hvordan erfare at være i Guds vilje, selvom livet går i modsat retning af ens egen vilje? Når vejen åbenbart går tilbage eller nedad!

Jeg går i disse uger og ruger en del over nogle af de ord, Jesus siger til Peter efter sin opstandelse. De lyder: "Da du var ung, bandt du selv op om dig og gik, hvorhen du ville; men når du bliver gammel, skal du strække dine arme ud, og en anden skal binde op om dig og føre dig hen, hvor du ikke vil" (Joh. kap. 21,18).

I første omgang så handler det om, hvorledes Peter skal ende sine dage. Den store leder, der viser vej for andre, skal ende som en, der føres til et sted mod sin egen vilje. Helt konkret til lidelse og død. Men for mig udtrykker det også den menneskelige grunderfaring, mange af os oplever, nemlig at som årene går, vil livet byde os forhold, vi ikke kan ændre på, men må acceptere. Sygdom, tab og kriser kan bevirke, at det ikke går os, som vi ønsker. Og tilmed, at andre skal "binde op om os og føre os af sted" til steder, vi ikke selv ønsker. Vi bliver mod vores vilje udleveret til andre. Svage og afhængige af dem.

At være udleveret til andre

Jeg sad forleden med en familie, som befandt sig i en svær situation med et familiemedlem, der er hårdt plaget af sygdom og modgang. Tanken hos forældrene om at skulle spørge om hjælp virkede ydmygende og svært for det ressourcestærke par at acceptere. Vi har jo lært meget om, hvordan vi skal tage os af andre, men meget lidt om, hvordan vi lader andre tage sig af os. Men at kalde på andres hjælp og omsorg, er også at "give andre noget", nemlig at give andre mulighed for at være de mennesker, som de dybest set ønsker at være. Gavmilde!

Som moderne mennesker sætter vi en ære i at klare os selv. Men brudtheden og svagheden i vores liv bliver de sprækker i vores liv, hvor lyset og andres hjælp når ind.

Måske skulle vi sætte talen om personlig udvikling lidt på pause. Og så begynde at tale mere om den tilbagegang, svaghed og ja, den undergang livet før eller siden byder os alle. Måske ligefrem begynde at udvikle en skitse til en decideret undergangsteologi.

I så fald må dette essay gerne være et beskedent bidrag dertil.

Det er en menneskelig grunderfaring, mange af os oplever, at som årene går, vil livet byde os forhold, vi ikke kan ændre på, men må acceptere. Sygdom, tab og kriser kan bevirke, at det ikke går os, som vi ønsker.

Måske kirken ligefrem skal begynde at udvikle en skitse til en decideret undergangsteologi?

COMPOUNDERS

MW Compounders er en dansk børsnoteret investeringsforening. Foreningen har investeret i 20-30 globale compounder-aktier.

Læs mere her: www.mwcompounders.dk

Kontakt: Johannes Møller 61 31 64 85

Spørg panelet



Anne Manning-Pedersen er teolog, bibellærer og rådgiver og en del af Udfordringens svarpanel. Læs mere om Anne og find yderligere kontaktinfo på www.annemanning.dk.
Skriv dit spørgsmål til info@annemanning.dk. Du vælger selv, om du vil være anonym eller offentliggøre dit navn.
Panelet varierer mellem at tage emner op, som de selv er stødt på, og at svare på spørgsmål fra læsere eller mennesker, de har haft en samtale med.

Hvorfor er så mange kristne hyklere?

Kære Anne,

Jeg er så træt af hykleriet blandt os kristne. Jeg siger os, fordi jeg ikke skriver med en "bedre end dig"-holdning eller tankegang. Jeg føler nogle gange, at jeg selv er en hykler, og jeg kender andre, der føler det samme.

Jeg har et par venner, der ikke ønsker at tro på eller følge Jesus på grund af det hykleri, de ser blandt kristne, selv dem i høje stillinger med ansvar og lederskab. Så mange kristne ledere har vist sig at leve et dobbeltliv i årevis, og når de bliver afsløret, falder så mange af deres egne tilhængere fra troen.

Jeg har nogle gange ondt af Jesus! Han mister så mange tilhængere, fordi hans præster er blevet afsløret som hyklere! Jeg vil gerne have det bibelske perspektiv på dette.

Hvordan kan jeg være en kristen med mere integritet, end jeg har i dag?

Føler mig modløs,
Thelma

Kære Thelma,

Et fedt spørgsmål! Tak for din ærlighed om din egen kamp. Hykleri har altid været et reelt problem, selv på Bibelens tid.

Paul behandler dette i Galaterbrevet 2,11-13:

"Engang, da Peter var på besøg i menigheden i Antiokia, var jeg nødt til at konfrontere og irettesætte ham, for han var helt forkert på den. Da han først ankom, havde han intet imod at have spisefællesskab med de kristne, som ikke var jøder. Men da nogle af Jakobs jødiske bekendte fra Jerusalem kom, trak han sig tilbage fra fællesskabet med de ikke-jødiske kristne. Det gjorde han af frygt for dem, der mener, at man ikke kan være kristen uden også at være omskåret. De øverste jødekristne i Antiokia fulgte Peter i hans hykleri. Ja, selv Barnabas lod sig rive med ind i det."

Paulus konfronterede Peter, fordi flere begyndte at følge hans forkerte eksempel, og Paulus måtte vogte hjorden.

Dette var ikke første gang, Peter faldt i hykleri. Han havde fornægtet Jesus, svoret og løjet om, at han ikke var en af hans disciple og ikke engang kendte Jesus!

Peters mod havde svigtet ham, og han var bange for at tage konsekvensen af det, han troede på. Han vidste, at hvis han identificerede sig som en af Jesu disciple, ville han blive korsfæstet, og han var ikke forberedt på det.

Men Peter lærte af sine fejl, og det holdt ham ydmyg og sårbar resten af hans liv. Han blev en af de vigtigste ledere i den tidlige kirke, men han var altid i stand til at vise empati, identificere sig med og styrke andre, der faldt i synd. Han havde jo gjort det samme den altafgørende nat, hvor Jesus blev dømt til døden.



Kristen betyder bogstaveligt talt en "lille Kristus". Da de, der ikke var Jesu disciple, så Kristi livsstil blive levet ud gennem hans disciple, kaldte de dem kristne eller 'små' kristus'er. Sådan opstod ordet kristen. Med denne standard kan vi fastslå, at hvis nogen siger 'jeg er kristen', men ikke "lever Kristi liv", er han en hykler.

Fald eller livsstil

Der er forskel på, om nogen falder i hykleriets synd, eller om nogen lever en hyklerisk livsstil. Hykleri betyder, at man ikke lever op til en fastsat standard. Standarden kan sættes af dig selv eller være fastlagt af en anden for dig.

Når vi tænker på det på denne måde, er vi alle hyklere, kristne eller ej! Alle har en standard, som de sætter for sig selv, og de arbejder på at leve op til den standard. Jeg har ikke mødt én eneste, der altid var fuldstændig tilfreds med, hvordan han eller hun levede op til den standard, vedkommende havde sat for sig selv.

At ligne Kristus

Som kristne sætter Gud standarden for os i Bibelen og beskriver den forventede livsstil for en Jesu discipel.

I Apostlenes Gerninger 11,26 læser vi, at disciplene først blev kaldt kristne i Antiokia. Kristen betyder bogstaveligt talt en "lille Kristus". Da de, der ikke var Jesu disciple, så Kristi livsstil blive levet ud gennem hans disciple, kaldte de dem kristne eller 'små' kristus'er. Sådan opstod ordet kristen. Med denne standard kan vi fastslå, at hvis nogen siger 'jeg er kristen', men ikke "lever Kristi liv", er han en hykler.

En af Jesu mest ivrige og indflydelsesrige disciple beskrev sin frustration over dette i Romerbrevet 7,15-20.

> ***Der er forskel på, om nogen falder i hykleriets synd, eller om nogen lever en hyklerisk livsstil. Hykleri betyder, at man ikke lever op til en fastsat standard. Standarden kan sættes af dig selv eller være fastlagt af en anden for dig.***

Paulus siger i vers 12, at standarden for en kristen er Guds lov, Bibelen. Den er uopnåelig ved blot menneskelig evne. Derefter beskriver han sin personlige kamp for at leve op til denne standard. Faktisk føler han sig så frustreret over dette 'dobbeltliv', at han kæmper for at blive fri. Han stiller faktisk det ubesvarede spørgsmål i vers 24: "Jeg elendige menneske! hvem skal fri mig fra dette dødens legeme?"

At ære Gud med læberne eller hjertet

Jesus gav os et indblik i Guds perspektiv på hykleri i Matthæus 15,8, da han citerede skriftsteder fra Salmerne, Esajas og Ezekiel. Han sagde: "Disse mennesker ærer mig med deres læber, men deres hjerte er langt fra mig."

Gud kalder det bevidste dobbeltliv hykleri. Der er nemlig stor forskel på at falde i synd og at leve i synd. Når vi forstår denne forskel, hjælper det os med bedre at evaluere vores eget liv - eller andres liv - for at kunne udføre en bibelsk skelnen mellem en voksende discipel og en hykler.

En voksende discipel er en person, der falder i synd, indser det, beder om tilgivelse, omvender sig og derpå fortsætter i sin trosvandring.

Kong David faldt i utroskab, løgne og mord, men dette var ikke hans livsstil, hverken før eller efter han begik disse synder. Efter at han faldt i disse synder, konfronterede profeten Natan ham med dette hykleri.

Konfrontationen førte til, at David bekendte sin synd og omvendte sig. Derefter holdt David sig på sporet. Han havde lært en lektie for livet!

David er den eneste mand i Bibelen, som Gud kalder "en mand efter sit eget hjerte", fordi han på trods af alle sine kampe med synd ønskede at have et rent hjerte og leve et gudfrygtigt liv. I Salme 19,15 beder han: "Lad min munds ord og mit hjertes tanker være velbehagelige i dine øjne, Herre."

En hykler er en person, der lever i synd, men samtidig kalder sig en kristen. Jesus sagde dette flere gange om farisæerne. Han sagde, at de prædikede skrifterne uden at udvise den samme lydighed, som de forventede af deres tilhørere. Dette resulterede i, at Jesus åbent kaldte dem hyklere og bad deres tilhængere om at lytte til, hvad de sagde, men ikke gøre, hvad de gjorde.

Hvis nogen falder i synd i et øjebliks svaghed, skal vi udvise nåde og forståelse for denne persons menneskelighed. Dette giver mulighed for omvendelse, tilgivelse og genoprettelse, så personen genoprettes i sin rejse som Jesu discipel.

Paulus giver ret klare instruktioner i 1 Korintherbrev 5 til dem, der bevidst træffer syndige livsstilsvalg, mens de kalder sig disciple. I vers 11 forbyder han de troende overhovedet at spise et måltid sammen med en sådan person, så de ikke leder endnu flere på afveje.

Gud tager hykleri meget alvorligt

Gud tager hykleri meget alvorligt, og det bør vi også gøre. Ægte hykleri er en stor hindring for evangeliet, fordi en af fjendens strategier er at få folk til at dømme Gud baseret på kristnes livsstil.

Det er også derfor, at Paulus i Romerbrevet anklager både hedninger og jøder for deres hykleriske livsstil. Han siger til jøderne i 2,24: "Guds navn bespottes blandt hedningerne på grund af jer..."

På samme måde gælder det, at når kristne ikke lever op til navnet "små Kristus'er", giver vi fjenden ammunition til at ødelægge os, og Kristi navn bespottes blandt de ikke-troende på grund af os.

Jeg kan godt forstå, hvorfor du siger, at du har ondt af Jesus! Han mister potentielle eller virkelige disciple, fordi hans disciple ikke lever op til den standard, han satte, om at leve ligesom ham.

Så kære Thelma, til dit spørgsmål om, hvordan du kan være en mere ægte kristen, vil jeg sige: Hver gang du tænker eller siger eller gør noget, du ved er ubibelsk, så spørg dig selv, om du er snublet på grund af din menneskelighed, eller om du gjorde det, fordi du synes, det er okay at leve sådan.

Hvis dit svar er det første, så indrøm blot din synd og bekend den til Jesus eller den person, du har krænket, modtag tilgivelse og gå videre med den hensigt at undgå den samme fejl.

Hvis dit svar derimod er det sidste, så skal du virkelig komme til Gud i bøn og bringe din tankegang i overensstemmelse med Bibelen, så du forstår, at du er en ambassadør for Kristus, og at du er kaldet til at repræsentere ham her på jorden.

At blive ægte er en progressiv proces i vores discipelskab. Når vi søger næring fra Bibelen, lærer vi mere om Guds standard, og hvordan vi kan leve op til den. Når vi læser og vælger at adlyde Bibelen, bør vores livsstil gradvist blive mindre af et 'dobbeltliv' og mere synkroniseret med Jesu liv, for Jesus er vores rollemodel. Altså mindre hyklerisk og mere ægte.

Jo mere vi vælger at adlyde Ordet under alle omstændigheder, alene eller offentligt, jo mindre hykleriske vil vi være. Vær velsignet og lev for Jesus!

Anne





Der var talere fra tre lande, da Aglow holdt konference i Kolding den 16.-17. maj. Fra Israel deltog Andrey, som er med i Ha Carmel Messianske Menighed på Karmelbjerget, hvor han arbejder blandt både jøder og arabere. De øvrige talere var armenierne Ruth og Ruzanna samt Aglow Danmarks formand Inger Porsen. Fotos: Anne Manning-Pedersen

Aglow National Konference 2025:

Lyset skinner i mørket, og mørket fik ikke bugt med det



Af Anne Manning-Pedersen

Der var stort fremmøde til Aglow-konferencen i Kolding den 16.-17. maj 2025, hvor omkring 135 deltog fra knap 30 byer i Danmark.

Talerne fra tre nationer - Andrey fra Israel, Ruth og Ruzanna fra Armenien og Inger Porsen fra Danmark - talte i enhed med ét profetisk budskab: Nu er tiden kommet, hvor Kirken og Aglow skal rejse sig og blive det lys, de er kaldet til at være, ved at være en spydspids, der er villig til at gå længere og højere for Guds formål i Danmark.

Alle de fire talere opfordrede til enhed i ånden og fokus på ordet i lyset af de mange ting, der sker i verden, som kan vildlede og skabe misforståelser omkring tidernes tegn før Jesu genkomst.

Israel i Guds plan

Andrey begyndte at samarbejde med Aglow i 2019, da han var organisationens rejseguide i Israel. Mødet udviklede sig til en fantastisk relation, og Andrey begyndte at undervise Aglow-gruppen i Danmark via Zoom. Han blev derefter inviteret til at tale på den nationale Aglow-konference, først i 2022 og så igen i år. Andrey studerer i øjeblikket arkæologi og historie med fokus på det jødiske folk og Bibelen.

Hans budskab var klart og praktisk: Uanset om vi accepterer det, eller om vi tror det, så er Guds plan for hele menneskeheden knyttet til Israel. Guds plan for nationerne udfolder sig, ligesom hans plan for Israel udfolder sig. Kun hvis vi holder fingeren på pulsen af Israel, kan vi holde os opdaterede med, hvor vores verden er på vej hen.

Det er endnu vigtigere at holde fokus på Bibelen - for at holde sig opdateret på, hvad Gud gør - end det er at lytte til mediernes verdensnyheder og analyser af politiske tendenser. Men Israel er nødt til at vende tilbage til sin Gud, hvis det skal kunne opnå sit Gud-villede potentiale.

Kirken behøver ikke og bør ikke tolerere alt, hvad Israel gør på grund af en sentimental tilknytning til Israel, for Israel har lang vej at gå for at demonstrere gudsfrygt og leve op til Guds forventninger.

Andreys opfordring lød derfor: "Stå ikke sammen med Israel på en sentimental, omend bibelsk måde. Stå sammen med Israel, fordi Gud har sagt, at han vil opfylde sin plan for nationerne gennem Israel."

Han opfordrede deltagerne til at bede om, at Israel må leve op til Guds planer og ikke bare søge sit eget bedste, især i den nuværende situation. Han opfordrede til forbøn for palæstinensere, for Jesus døde også for dem, og de har også brug for ham som frelser.

Andrey fortalte, at han fornemmer en mere positiv åndelig atmosfære over Danmark nu, end da han kom her i 2022. Han mener, at Aglow spiller en nøglerolle i at åbne nationen for Guds gunst på grund af sin rolle i at bede for og stå sammen med Israel og tilpasse sig Guds formål for Danmark gennem Israel.

Andrey er en del af Ha Carmel Messianske Menighed på Karmelbjerget i Israel og involveret i børnearbejdet der. Ha Carmel er et internationalt fællesskab for både jøder og arabere. Andrey har også været involveret i den jødiske og arabiske forsoning i Israel. Han mener, at dette også er en nøgle til Guds endelige plan for Israel.

Nyt fra Armenien

Ruth og Ruzanna mødte Inger Porsen på en Aglow-konference i Tyskland i 2004, og de tre fik en øjeblikkelig hjerteforbindelse. Siden da er Inger blevet mor og mentor for dem begge, og hun har lært dem meget gennem årene. Ruth og Ruzanna er begge Aglow-ledere i Armenien, et land, der også har været under angreb i de senere år. De arbejder utrætteligt for Guds rige trods de svære tider, og de rejser ofte sammen i tjenesten.

Ruth har været igennem nogle personligt udfordrende tider, men hun har også oplevet mirakuløse indgreb på sin kristne rejse. Hun siger, at selvom Armenien har været et glemt land og har stået alene i de mange kriser i forholdet til de omkringliggende lande, fortsætter det med at trække på sin rige åndelige arv. Selvom de fleste armeniere bare er kulturkristne, er de forblevet stærke på trods af de seneste krige og politisk undertrykkelse fra nabolandene. Armenien var den første ikke-jødiske nation, der vendte sig til kristendommen som nation i år 301 e.Kr., da den armenske konge indgik en pagt med Gud og erklærede Armenien for en kristen nation.

Ruth talte om konferencens tema og mindede deltagerne om, at Gud har lovet, at hans lys er vores skjold, selv når fjenden angriber os i svære tider. Faktisk skjuler lyset os for fjenden, fordi han ikke tør komme ind i lyset. At forblive forbundet med lyset og leve i lyset er vores beskyttelse mod og sejr over fjenden.

Ruzanna er professionel lovsangsviolinist. Hun var en velsignelse for lovsangsteamet, især gennem sin salvede instrumentalmusik. Hun delte også sit vidnesbyrd og opmuntrende ord på konferencen.

Aglow som spydspids for evangeliet

Inger Porsen holdt den afsluttende tale og opfordrede deltagerne til at være trofaste i deres arbejde for Herren, fordi vores arbejde i Herren ikke er forgæves. Hun mindede deltagerne om, at Aglow er en spydspids, der går ind i en ny dag og til et nyt niveau i sin tjeneste i verden.

Ordet spydspids blev gentaget flere gange fra forskellige sider, og Inger mindede om, at dette gælder for Aglow som organisation og for hver enkelt person i deres kald i Danmark. Det er tid til, at vi vågner op og forbliver vågne for at lade vores stemme for Israel blive hørt højt og tydeligt over Danmark. Vi påvirker vores verden gennem vores bønner, fordi vi selv er blevet dybt forvandlet af Jesus.

Hun sluttede med at lede deltagerne i en høj og klar erklæring: "Gud har sendt os ud i en tid som denne for at bringe lyset tilbage til Danmark og forblive trofaste i det kald, Gud har til os."

Hun mindede også om, at vi er kaldet til at opfylde Guds formål for os i vores generation, til at være et lys i mørket, at være Aglow.

Helligånds-vind over Aglow

Inger Porsen sluttede med en profeti, der for nylig blev givet til Nancy McDaniel, den nye internationale præsident.

"Der blæser en Helligånds-vind over Aglow-skibet, og det bevæger sig i den retning, som Gud vil. Herre, tak for din Helligånds-vind, der blæser over os. Vi åbner vores sejl for at fange din vind og bevæge os i den retning, du vil have os til at bevæge os. Blæs din vind over os. Kom til os i vores svaghed, for vores øjne er rettede mod dig. Blæs, Helligånd, og led os, hvor du vil have os til at gå hen. Giv os ny energi og forny os, for Aglow blev skabt til en tid som denne. Amen."



I Tanzania er antallet af børn, der fødes med albinisme, ekstraordinært højt. Udbredt uvidenhed og overtro gør, at albinoerne bliver diskrimineret og ekskluderet. Ikke mindst børn og i særdeleshed piger udsættes for alvorlige fysiske overgreb.
Adventistkirken i Tanzania er nu med på barrikaderne for at kæmpe imod diskrimination.

Foto: ADRA Tanzania

Kirker i Tanzania prædiker imod krænkelser af piger og handicappede

Adventistkirken giver også politiet taleret til at forklare lovgivningen om fx. vold mod kvinder og tvangsægteskab for mindreårige.

Af Maria Lykke Andersen

I kristne kirker og moskéer i Tanzania italesættes problemer med vold mod piger og kvinder, krænkelse af mennesker med handicap og manglende respekt for klima, miljø og natur. ADRA's arbejde med inddragelse af religiøse ledere gør, at disse emner kommer højere på dagsordenen.

I 2024 indledte udviklings- og nødhjælpsorganisationen ADRA et samarbejde med Adventistkirken i Tanzania. Målet er blandt andet at fremme social retfærdighed for mennesker med handikap, såsom albinisme, og at få stoppet overgreb mod piger og kvinder.

Resultaterne taler nu sit tydelige sprog. Kirkemedlemmer deltager i gadekampagner mod vold, og emnet bliver italesat i lokalradioer. Oplysningskampagner om social retfærdighed og menneskerettigheder er iværksat på skoler, hvorfra mere end 19.800 elever, lærere og forældre indtil videre har hørt budskabet. Oveni er elementet social retfærdighed blevet en del af adventisternes præsteuddannelse i Tanzania.

Politiet får taleret

Et samarbejde med politiet bevirker nu, at politifolk ved gudstjenesterne fortæller, hvad loven siger om fx vold mod kvinder og tvangsægteskab for mindreårige.

Også muslimske samfund giver mikrofonen til ordensmagten, og indtil nu har knap 10.850 mennesker fra kirker og moskéer i projektområdet hørt budskabet om, at vold skal politianmeldes.

Italesætter uretfærdighed ud fra Bibelen

Samarbejdet mellem hjælpeorganisationen og Adventistkirken i Tanzania begyndte med en workshop i 2022, og en række sparringsmøder fulgte efter. Kirkens landsledelse besluttede, at lokale menigheder ikke alene skulle vise næstekærlighed med praktiske handlinger.

Menigheder, der i forvejen rakte ud til deres omgivelser for at bekæmpe fattigdom, etniske konflikter og krænkelse af menneskerettigheder, blev nu også opfordret til at italesætte uretfærdigheder fra prædikestolene under gudstjenesterne – med udgangspunkt i Bibelen.

Som del af et pilotprojekt forpligtede 10 udpegede menigheder sig på at italesætte problemer med vold mod piger og kvinder, krænkelse af mennesker med handicap og manglende respekt for klima, miljø og natur.

De udvalgte kirker ligger i de områder, hvor ADRA Danmark i forvejen støtter projekter med støtte fra Danida.



I ti adventistmenigheder har man forpligtet sig til at italesætte problemer med vold mod piger og kvinder, krænkelse af mennesker med handicap som fx albinoer samt manglende respekt for klima, miljø og natur. Det sker i områder, hvor ADRA Danmark i forvejen har projekter, der modtager fra Danida. Foto: ADRA Tanzania

Kulturforskelle blandt kristne i syd og nord

"At der er behov, for at kirken i Tanzania overhovedet tager disse emner op blandt de kristne, kan måske undre troende herhjemme," siger ADRA Danmarks generalsekretær Jens Vesterager.

"For os er det en selvfølge, at manden og kvinden er ligeværdige, og at menneskerettigheder gælder alle, men selv inden for kirkesamfund, der har menigheder over hele verden, er kulturforskelle ofte årsag til, at visse budskaber får større opmærksomhed og tolkes forskelligt afhængigt af, om du er i syd eller nord."

ADRA Danmark samarbejder med religiøse ledere i flere af de lande, hvor NGO'en har projekter, der bliver finansieret af Danida. Både med ledere fra forskellige kristne kirkesamfund og muslimske.

Målinger fra den amerikanske statistikvirksomhed PEW Research Center viser, at troen spiller en vigtig rolle i hverdagen for 9 ud af 10 afrikanere. Derfor har religiøse ledere og netværk stor indflydelse på folks liv. Når religiøse ledere taler for menneskerettigheder og imod uretfærdighed, så lytter folk.

"For ADRA er et samarbejde med Adventistkirken en af de lavt hængende frugter i vores indsats for at fremme rettigheder i landene, hvor vi arbejder. Her har vi på forhånd adgang og taleret, da vi som organisation selv er udsprunget af Adventistkirken," siger generalsekretæren. På verdensplan har kirkesamfundet over 20 millioner medlemmer.

Udenrigspolitisk indspil

ADRA Danmark er medlem af 'Netværket for Religion og Udvikling' og har netop medvirket i et indspil til regeringens kommende udenrigspolitiske strategi. Heri lyder det blandt andet:

"I en stadigt mere polariseret geopolitisk virkelighed og i en tid, hvor behovet for lokale og bæredygtige løsninger på klimakrise, rettighedskrise og fordrivelseskrise er åbenbart, bliver religiøse aktørers rolle vigtigere end nogensinde før. Både der, hvor de er en del af løsningen, og hvor de er en del af problemet."

ADRA

ADRA Danmark er en del af det globale ADRA-netværk, som hjælper mennesker med nødhjælp og langsigtede udviklingsprojekter i mere end 117 lande.

Gennem partnerskaber med lokalsamfund, organisationer og regeringer når ADRA's verdensomspændende netværk hvert år ud til over 13 millioner mennesker.

Organisationens arbejde tager udgangspunkt i et kristent menneskesyn med næstekærlighed og respekt for det enkelte menneske i centrum.

ADRA Danmark er en uafhængig organisation, der støtter mennesker i nød uanset etnicitet, køn, seksualitet, politisk eller religiøs overbevisning.



Tre konvertitkristne, som blev idømt lange fængselsstraffe, har sandsynligvis forladt Iran før afsoningen.

Fra venstre ses Abbas Soori, Narges Nasri og Mehran Shamloui. Foto: Article 18

Tre iranske konvertitkristne idømt sammenlagt mere end 40 års fængsel

Af Bodil Lanting

Tre konvertitkristne, som blev idømt sammenlagt mere end 40 års fængsel, har sandsynligvis forladt Iran inden afsoningen. Dermed undgår de at sidde i fængsel, men mister den kaution, de har indbetalt.

I november 2024 gennemførte sikkerhedsstyrker en række koordinerede razziaer mod kristnes hjem i flere byer over hele Iran. Blandt de mindst 13, der blev arresteret som led i en kampagne for at undertrykke farsi-talende konvertitkristne, var Narges Nasri, Abbas Soori og Mehran Shamioui.

Det oplyser Dansk Europamissions (DE) samarbejdspartner Middle East Concern.

"Propagandaaktiviteter"

Narges Nasri, Abbas Soori og Mehran Shamloui blev stillet for dommer Iman Afshari ved Revolutionsdomstolens afdeling 26 i Teheran den 15. februar 2025, hvor de blev anklaget for "medlemskab af oppositionsgrupper", "propaganda mod systemet" og "propagandaaktiviteter i strid med islamisk lov gennem udenlandske relationer".

Narges (37), der er gravid med sit første barn, blev idømt 10 års fængsel for "propagandaaktiviteter i strid med islamisk lov", fem år for medlemskab af en "oppositionsgruppe" (huskirke) og yderligere et år for "propaganda mod staten" - for at have skrevet på de sociale medier til støtte for protestbevægelsen 'Kvinder, Liv, Frihed'.

Abbas (48) blev idømt ti års fængsel for "propagandaaktiviteter" og fem år for medlemskab af en "oppositionsgruppe".

Mehran (37) fik en dom på otte års fængsel for "propagandaaktiviteter" og to år og otte måneder for medlemskab af en "oppositionsgruppe".

De tre konvertitter fik også frataget sociale rettigheder og fik bøder - Narges og Abbas 330 millioner tomaner (23.241 kroner) hver, og Mehran 250 millioner (18.261 kroner). Narges og Abbas fik også forbud mod at være medlem af nogen gruppe, opholde sig i deres hjemprovins Teheran eller forlade Iran i to år efter deres løsladelse.

Kaution giver kristne mulighed for udrejse

Mens deres appelsag var under behandling, blev de midlertidigt løsladt mod en kaution på mere end 132.000 kroner hver. Ifølge DE's oplysninger har de tre dømte sandsynligvis forladt landet. De undgår dermed at afsone de lange fængselsstraffe, men mister hver de 132.795 kr., der er indbetalt som kaution.

Generalsekretær i Dansk Europamission, Samuel Nymann Eriksen, udtaler:

"Det kan undre, at dommene ikke også indeholdt et udrejseforbud. Men det er en praksis, vi ser igen og igen, at de iranske domstole idømmer kristne hårde straffe, men giver de dømte en periode, hvor de kan forlade landet.

Man kan gisne om, hvad årsagerne er til denne praksis. En årsag kan være, at præstestyret forsøger at kommunikere med flere målgrupper på én gang. Man sender et signal om strenge straffe til det konservative vælgersegment, men samtidig et andet signal til omverdenen og FN, som man også ønsker en god relation til.

En praktisk grund kan være, at fængslerne er overfyldte, ikke mindst efter fængslingen af mange politiske fanger efter protesterne 'Kvinder, Liv, Frihed'.

Endelig kan man gisne om, at det iranske præstestyre måske foretrækker, at evangeliserende kristne forlader landet, i stedet for at de deler evangeliet i Iran, og kirkevæksten kan fortsætte. Dette gælder også inde i fængslerne, hvor der er flere vidnesbyrd om iranske kristne, der har delt deres tro, ikke kun med medfanger, men også med fangevogterne."

Mødtes med forfulgte

Samuel Nymann Eriksen fortæller også om sit nylige møde med forfulgte kristne fra Iran:

"For blot nogle uger siden mødtes jeg med iranske undergrundskristne i et naboland til Iran. Disse mennesker er mine helte, da de sætter så meget på spil, fordi de tror på Jesus og er aktive i undergrundskirken, velvidende at de risikerer fængsel.

Der var ikke alene tid til samtale, men også tid til lovsang og bøn. I disse stunder i Guds mærkbare nærvær kunne man konkret mærke enheden mellem os. Mens kirken i Danmark har udbredt frihed og materiel velstand, står de iranske konvertitkristne i front i en vækkelse, hvor mange muslimer bliver kristne, hvilket myndighederne forsøger at bremse."

"Iran er som det eneste selvstændige land i verden ledt af præster. Og når landet bliver ledt i islams navn, og befolkningen oplever begrænsninger i sin frihed, eksempelvis at kvinder tvinges til at dække deres hår, bliver dens frustration og oprør rettet mod islam.

Præstestyrets politik virker dermed stik imod hensigten. Ved at indføre regler på alle livets områder bliver der skabt en modreaktion, hvor befolkningen søger alternativer til islam. Jævnligt er flere tusinder gået på gaden i protest mod præstestyret, senest i 2022 under sloganet 'Kvinder, Liv, Frihed'. Protesterne blev katapulteret af, at den 22-årige kvinde, Mahsa Amini, mistede livet i politiets varetægt. Og i årene forinden har en række lignende protester jævnligt rejst sig mod styret."

"I 2020 gennemførte det hollandske meningsmålingsinstitut Gamaan en kvantitativ undersøgelse af iranernes holdning til religion. Ifølge denne meningsmåling identificerede 1,5 procent sig som kristne, hvilket indikerer, at der er 1,2 millioner kristne i Iran i alt. Det tal udgøres af konvertitkristne, men også etniske kristne mindretal som armeniere og assyrere.

Samme undersøgelse indikerede, at 8,8 procent af befolkningen identificerede sig som ateister. Og desuden indikerede undersøgelsen, at 72 procent var modstandere af lovkravet om, at kvinder offentligt skal være tildækkede. Støtten i befolkningen til præstestyret er således ikke så stærk, som man ellers kunne tro."

Fakta

I øjeblikket afsoner mindst 11 iranske kristne fængselsstraffe i Iran. Dansk Europamissions forbedere og givere sikrer, at familier kan få støtte til mad og lægehjælp samt til andre udgifter som husleje, vand, el.

Gennem Dansk Europamission har danskere i perioden 2011 til 2024 sikret, at 217.051 eksemplarer af Det Nye Testamente har kunnet trykkes, indsmugles og distribueres i Iran samt indføres i nabolande.

Kina slår ned på udenlandske missionærer

Kina har taget endnu et skridt, der vækker bekymring hos fortalere for religionsfrihed verden over. Nu forbydes især udenlandske missionærer at deltage i kristne aktiviteter som prædikener og træning. Kina har også for nylig udnævnt to nye katolske biskopper uden Vatikanets godkendelse, skriver Christian Today.



Henrietta Blyth, administrerende direktør for Open Doors UK og Irland.

De nyligt reviderede "Implementeringsregler for administration af udlændinges religiøse aktiviteter" har indført omfattende begrænsninger på udenlandsk involvering i kristen gudstjeneste, uddannelse og velgørenhed.

Reglerne forbyder udlændinge at prædike, distribuere religiøst materiale samt deltage i trosbaserede aktiviteter uden forudgående statslig godkendelse.

Udenlandske missionærer får også forbud mod at organisere bibelstudier, indsamle penge eller bare bruge onlineplatforme til religiøse formål, medmindre det er godkendt af myndighederne.

Kinesiske statsborgere er ligeledes forhindrede i at deltage i udenlandsk ledede aktiviteter eller modtage religiøs støtte fra kristne organisationer i udlandet. Udlændinge, der overtræder de nye religiøse restriktioner, risikerer at blive idømt bøder, deporteret eller retsforfulgt.

"Kina vil kontrollere eller udslette kristendommen"

Henrietta Blyth, administrerende direktør for Open Doors UK og Irland, har kommenteret den nye lovgivning med ordene: "Disse love kriminaliserer effektivt de fleste former for kristent vidnesbyrd og missionsarbejde udført af udlændinge i Kina. De er det seneste tegn på, at Kinas regering er fast besluttet på at bringe ethvert udtryk for kristendommen under sin kontrol – eller udslette det."

Den kinesiske regering har også ignoreret at involvere den katolske kirke og få den nødvendige pavelige godkendelse, da de for nylig indsatte Joseph Huang Bingzhang og Anthony Xu Jiwei som biskopper. Dette skete kort efter pave Frans' død, hvilket vakte international opsigt og sådede tvivl om den aftale mellem Vatikanet og Kina fra 2018, der skulle regulere samarbejdet omkring bispeudnævnelser.

For Henrietta Blyth er det en udvikling, der kalder på forbøn for Kinas kristne: "Disse udviklinger viser os, at Kina ikke blot forsøger at forvalte religion, men forsøger at genskabe den i partiets billede. Kristne i Kina bliver afskåret fra den globale kirke og sat under stigende overvågning og kontrol. Det internationale samfund må ikke se bort fra det," understreger hun.

Under Xi Jinping har Kinas regering fremmet de statslige "patriotiske kirker". Samtidig har regeringen slået hårdt ned på husmenighederne med razziaer, anholdelser og censur, ligesom også bibeldistribution overvåges nøje.

Bodil

Alpha-deltagelse slog rekord i 2024

Sidste år deltog mere end to millioner mennesker verden over i Alphakurser. Det bekræfter igen Alphas plads som et af de mest anvendte værktøjer til at udforske den kristne tro, skriver Christian Today.

Der blev afholdt over 81.000 kurser i 146 lande, og kurset støttes af mere end 43.000 kirker, organisationer og enkeltpersoner. Kurset, der oprindeligt blev lanceret i 1977 af Holy Trinity Brompton i London og senere tilpasset af pastor Nicky Gumbel i 1990 til folk uden for kirken, har bevaret sin oprindelige enkelhed, samtidig med, at det er blevet udvidet til alle kontinenter.

"Alpha er ikke et sted, hvor vi deler vores tro," har Nicky Gumbel sagt, "men det er et sted, hvor vi tilbyder et miljø, hvor folk selv kan udforske tro."

I november lancerede Alpha ungdomstilbuddet *Alpha Youth Series*, og i løbet af få måneder havde over 250.000 unge i 53 lande deltaget i dette. I alt var mere end en tredjedel af alle Alpha-deltagere i 2024 under 25 år.

Bodil

'Jeg tror, at Gud har en vej til at nå alle mennesker'

For 97-årige Sigrid Meier Andersen handler kristendommen om glæde, frihed, vane og disciplin. Som ung mødte hun bevægelsen Moralsk Oprustning, der gav hende det, hun savnede i sit trosliv: Struktur, fællesskab og handlekraft. Siden har bevægelsen sammen med Jesus været hendes livsgrundlag.



Sigrid Meier Andersen i sit hjem i Aarhus, hvor Udfordringen besøgte hende.

Af Malene Fenger-Grøndahl

Hver morgen bruger Sigrid Meier Andersen en halv times tid eller lidt mere på at læse i Bibelen og lytte til Gud. Hun takker for dagen og beder Gud om at vise hende, hvad hun skal gøre den dag. Om der er noget, det er særligt vigtigt, at hun tager sig af, eller mennesker, som har brug for hende.

"Jeg tror, at vaner og disciplin er meget vigtigt, når det gælder vores tro. Derfor har jeg holdt fast i det, jeg fik anbefalet som ung," siger hun.

Sigrid Meier Andersen bor i det nordlige Aarhus, og Udfordringen er taget på besøg hos hende for at høre om hendes lange liv som kristen og hendes engagement i den kristne vækkelsesbevægelse Moralsk Oprustning. En bevægelse, der kom til Danmark fra England, hvor den var kendt som Oxford-gruppebevægelsen - og som Sigrid Meier Andersen lærte at kende lige efter 2. Verdenskrigs afslutning.

"Så det er snart 80 år, jeg har haft min morgenrutine med at begynde med at gribe ud efter Bibelen i stedet for efter avisen eller telefonen, som mange nok gør i dag," siger hun.

Sigrid Meier Andersen læser nu også avis, både Kristeligt Dagblad og Udfordringen, og på hendes reol i stuen står bøger om historie og kristendom og både nyere og ældre romaner, blandt andet Anne-Lise Marstrand Jørgensens dobbeltroman om den berømte middelaldermystiker og nonne Hildegard af Bingen. På samme reol står en biografi om Gandhi, som Sigrid Meier Andersen købte, efter at hun havde mødt et af Gandhis børnebørn i Indien. På hendes stuebord ligger en biografi om den danske biskop Hans Fuglsang-Damgaard, der under 2. Verdenskrig blev kendt for at udsende et hyrdebrev med kritik af nazismen og støtte til jøderne til alle landets præster, som han opfordrede til at læse brevet op i kirken. Han var i en periode en ledende figur i Moralsk Oprustning, og Sigrid Meier Andersen husker et møde på Kronborg Slot, hvor omkring 10.000 mennesker var samlet, og Fulgsang-Damgaard var en af hovedtalerne.

"Mit engagement i Moralsk Oprustning har formet mit liv på mange måder. Det former min dag, og det former mine valg. Jeg forsøger at udføre de opgaver, Gud giver mig, på en måde, som fremmer fred og glæde. Det kommer af den træning, jeg fik i mine unge år i Moralsk Oprustning," siger hun.

"Desuden har mit møde med Moralsk Oprustning betydet, at jeg har boet i og besøgt lande som Holland, England, Schweiz, Indien, Australien, Bangladesh og Zimbabwe. Jeg har mødt så mange spændende mennesker," siger hun.

En søskendeflok på ti

Sigrid Meier Andersen bor i en ældrebolig, som hun flyttede ind i for tre år siden, da hun var faldet og havde brækket hoften. En veninde rådede hende til at lade sig skrive op til en lejlighed, som er indrettet til, at man kan komme rundt med rollator eller kørestol, hvis det bliver nødvendigt. Det råd tog Sigrid Meier Andersen imod, selv om hun endnu langtfra har brug for nogen af delene. Hun går til svømning og gymnastik og er aktiv i Christianskirken, den lokale sognekirke, hvor hun blandt andet er med til at lave kirkekaffe. Indtil for nylig har hun også været frivillig ved babysalmesangen, og hun hjælper gerne med ad hoc-opgaver. Desuden er hun besøgsven for tre ældre mennesker, hvoraf de to er en del yngre end hende selv.

"Jeg er ud af en familie med ti børn, fem drenge og fem piger, og vi er fire af søskendeflokken tilbage, deriblandt min storebror på 102 år. En anden af mine brødre er netop død, og han blev ligesom flere af de andre over 90 år, så der ligger nok noget i familien, som gør, at mange af os bliver gamle," siger hun.

Hun tilføjer med et smil, at det vigtigste er at takke for hver ny dag - sådan som hun gør i forbindelse med sin stille stund om morgenen.

> *"Gud velsigner os og giver os i overflod; vi skal bare lægge mærke til det. I går lagde jeg mærke til de små gule blomster, der var sprunget ud - de var som små lysende stjerner."*

"Gud velsigner os og giver os i overflod; vi skal bare lægge mærke til det. I går lagde jeg mærke til de små gule blomster, der var sprunget ud - de var som små lysende stjerner," siger hun.

Sigrid Meier Andersen er vokset op i et kristent hjem på det vestlige Fyn, hvor der blev bedt bordbøn og aftenbøn og læst andagtsord hver dag. Forældrene gik også i kirke, men det var ikke altid, at børnene var med - især ikke da flokken voksede, og der ikke var plads til dem alle i bilen. Desuden var præsten ikke særlig børnevenlig. Heller ikke missionshuset stod for Sigrid Meier Andersen som et særlig rart sted. Hun oplevede det som mørkt og koldt og præget af en lidt trist og tung stemning.

Grønkålssuppe og Guds eksistens

Alligevel blev kristendommen et trygt udgangspunkt for Sigrid Meier Andersen, der husker sin barndom som en tid med nærmest konstant solskin og en fast rytme.

"Der var ligesom en plan over dagen, og vi havde hver vores at tage os til. Dem, der skulle i skole, sørgede for det, og mor stod og smurte madpakker, mens far satte karlene i gang i marken. Fra min synsvinkel var det harmonisk og fredfyldt, og det står for mig som en tid, hvor jeg nød at være til. Jeg kunne også lide at gå i skole og havde en god veninde der, som jeg ofte besøgte - især når de skulle have grønkålssuppe, for det elskede jeg," husker hun.

Hun tvivlede ikke på Guds eksistens og havde en fornemmelse af, at Guds anvisninger var gode at følge. Hun havde ikke trang til at gøre oprør og forestillede sig, at hun skulle blive gift og leve et godt kristent familieliv.

Det kom dog til at gå noget anderledes. Som den første i børneflokken fik hun lov at komme i realskole, mens de andre kom ud at tjene som 14-årige, og efter realskolen kom hun i 1948 til England for at arbejde i huset. En skelsættende oplevelse, som krævede mod og overvindelse at kaste sig ud i.

"Jeg følte mig helt lost, for jeg forstod ikke den dialekt, de talte. Men heldigvis tog et par svenske piger sig af mig. Trods vanskelighederne gav det mig smag for at komme ud i verden og opleve noget, og jeg lærte at overvinde de vanskeligheder, jeg mødte på min vej. Det gjorde mig mere robust," siger Sigrid Meier Andersen.

Desuden var hun tryg ved, at Gud var med hende. Hendes barnetro, som også var blevet fremmet ved, at hun og hendes skoleveninde læste i en børnebibel sammen, var intakt.

Nede i en bølgedal

Den blev dog sat på prøve, da hun flyttede til København for at uddanne sig til børnehavelærerinde.

"Jeg synes ikke længere, at min kristendom virkede og gjorde nogen forskel. Mange af de andre gik ud på skæg og ballade, og det var jeg ikke interesseret i. Hvordan kunne jeg så opleve den glæde og frihed, de havde? Jeg syntes ikke, at jeg havde noget at give mine kammerater," siger hun.

Hendes tro på Guds eksistens var intakt, men hun var i vildrede med, hvad troen skulle betyde, og hvordan Gud kunne hjælpe hende med at finde og leve et liv med glæde og frihed.

"Jeg var nede i en bølgedal. Men så mødte jeg en bekendt, som jeg havde lært at kende via noget KFUK-arbejde. Hun var netop kommet hjem fra et ophold i Schweiz og fortalte, at stedet var hovedsæde for noget, der hed Moralsk Oprustning. Hendes glæde smittede, så jeg blev nysgerrig," fortæller Sigrid Meier Andersen.

På stuebordet ligger forskellige blade og foldere om Moralske Oprustning, nogle på dansk, andre på engelsk, tysk og fransk. Et sort-hvidt magasin fra 1936 er et minde fra hendes barndom, hvor hendes far kom hjem med magasinet, der handlede om Oxford-gruppebevægelsen, forløberen for Moralsk Oprustning.

"Jeg husker, at min far fortalte mig om det, så jeg har i virkeligheden kendt denne bevægelse i 90 år. Det er forunderligt, som Gud kan lægge ting til rette," siger hun.

500 mennesker på et slot i Schweiz

Hendes veninde fortalte om, hvordan 500 mennesker havde været samlet på et slot i Schweiz, som bevægelsen havde købt og sat i stand. Her

"Jeg lærte fra begyndelsen, at der ikke er nogen undskyldning for at fravælge den tid, jeg giver til Gud om morgenen. Hvis jeg er træt, må jeg gå tidligere i seng."



Hver dag starter Sigrid Meier med at bruge en halv time sammen med Gud. Hun læser Bibelen, takker Gud for dagen og beder Gud om at vise hende, hvad hun skal gøre den dag.

havde været mennesker fra hele Europa, selv fra Tyskland, og de havde arbejdet sammen og talt om, hvordan en moralsk og åndelig oprustning var nødvendig for at skabe en fredelig verden.

"Tankegangen var og er, at verden bør ledes af ledere, der lader sig lede af Gud. Og selvom man ikke kan sige, at den vision er blevet realiseret, så har bevægelsen sat sig spor. Konrad Adenauer og Robert Schumann var begge i Schweiz på det første lange seminar og mødte hinanden der. Så man kan sige, at en del af det moderne Europa og af EU blev født der," siger hun med henvisning til Vesttysklands første kansler, som stod i spidsen for den nydannede stat fra 1949-63, og den franske jurist, der var sit lands udenrigsminister fra 1948 til 1952 og anses for en af grundlæggerne af det forenede Europa.

"Jeg blev fuldstændig grebet af det, min veninde fortalte, og som jeg selv kom til at opleve, da jeg engagerede mig i Moralsk Oprustning. Tænk, at kristendommen kunne være så effektiv og fyldt med så meget begejstring, kampgejst, handlekraft og glæde. Dér fandt jeg det, jeg havde savnet og manglet," siger Sigrid Meier Andersen.

"Grundlaget for ens engagement i verden må være, at man må gøre op med det falske og forkerte i ens liv."

Hun tog selv til Schweiz et par år efter veninden, og der oplevede hun, hvordan bevægelsen arbejdede på det individuelle og kollektive plan.

"Grundlaget for ens engagement i verden må være, at man må gøre op med det falske og forkerte i ens liv. Derfor skulle man som det første gå sit liv igennem og måle det på fire absolutte normer: Absolut ærlighed, absolut renhed, absolut uselviskhed og absolut kærlighed," fortæller hun.

Rapserier og samvittighedsransagelse

Sigrid Meier Andersen husker denne første proces som vanskelig, men også helt afgørende.

"To af mine veninder var med i Schweiz og forklarede mig, at jeg skulle sætte mig med en notesbog og tænke mit liv igennem og skrive alt det op, som stred imod de fire absolutter. Jeg syntes, at det var så skamfuldt og ydmygende. Men mine veninder insisterede på at se, hvad jeg havde skrevet, og de tog så kærligt imod det. Det blev en vigtig lektie i at lægge min stolthed fra mig. Og det fantastiske var, at jeg oplevede, hvordan min skam forvandlede sig til glæde og frihed," siger hun.

Hun husker, at hun blandt andet bekendte, at hun havde rapset nogle småting fra nogle familier, hun havde været i huset hos, blandt andet nogle navnemærkater fra en familie, der ejede en trikotagefabrik. Nogle af disse mærkater havde hun endnu.

"Mine veninder lod mig forstå, at jeg måtte gøre det godt igen ved at sende mærkaterne retur sammen med et brev, hvor jeg undskyldte. Så det måtte jeg gøre, og igen var det en god øvelse i at lægge min stolthed væk," siger hun.

Udover denne samvittighedsransagelse blev Sigrid Meier Andersen introduceret for den praksis, hun fortsat har hver morgen.

"Vi lærte at læse i Bibelen, være stille og lytte til Gud og skrive vores tanker ned. Jeg har fyldt mange bøger med notater," siger hun og finder en bog frem, som indeholder daglige notater fra en periode i 1952-53, hvor hun opholdt sig i Holland.

En prinsesse på besøg

Sigrid Meier Andersen boede flere måneder i Schweiz - og efterfølgende op til et år ad gangen på flere af bevægelsens centre i bl.a. England, Holland og Sverige. Her erfarede hun styrken i fællesskabet at kende.

"Vi arbejdede i grupper, hvor vi delte med hinanden, hvad vi havde erfaret i vores stille stund om morgenen, så vi kunne hjælpe og støtte hinanden i at omsætte det, vi identificerede som Guds vilje i vores liv," fortæller hun.

Det praktiske arbejde med rengøring og madlavning delte medlemmerne imellem sig, og hver bidrog med det, de oplevede at have særlige evner eller kald til. Nogle skrev bøger, andre lavede film og teaterstykker, der skulle tjene til en moralsk oprustning med fokus på fredsskabelse og konfliktløsning på arbejdspladser eller på nationalt og globalt plan.

"En gruppe tog til Ruhr-distriktet i Tyskland og boede sammen med de kommunistiske minearbejdere, som opfattede dem som endnu en kraft i samfundet, der ville forhindre dem i at realisere kommunismens idealer. I Moralsk Oprustning var vi optaget af social lighed, men de opfattede os som en trussel," fortæller hun.

Fire af de kommunistiske arbejdere lod sig dog overtale til at tage med til Moralsk Oprustnings center i Schweiz, og så skete der noget.

"De blev overvældede over at se, at mange af deres idealer blev levet ud her, og de tilsluttede sig alle fire bevægelsen. Men de havde ikke held med at overbevise deres kammerater, da de kom tilbage."

Sigrid Meier Andersen var overvældet over de kreative og kloge mennesker, hun oplevede, at bevægelsen tiltrak, og af den lighed, der blev praktiseret.

"Vi var mennesker fra mange sociale baggrunde, men alle var på lige fod, og alt blev gjort frivilligt og ulønnet. Den rumænske konge og hans hustru, den danske prinsesse Anne, kom endda på besøg, og hun snakkede helt almindeligt med mig, mens jeg hakkede grønsager," husker hun.

Langt senere mødte Sigrid Meier Andersen et af Gandhis børnebørn på Moralsk Oprustnings center i Indien, hvor han var engageret i bevægelsens arbejde. Og hun har i det hele taget mødt mange mennesker, der har givet deres tid, ejendomme og penge til bevægelsen og arbejdet uegennyttigt for at fremme dens sag.

"Man kan ikke sige, at verden er blevet bedre, så vi kan se det tydeligt med vores øjne. Men der er stadig et arbejde i gang, hvor unge uddannes i fredsskabelse og social retfærdighed, og mange af dem, der har deltaget i bevægelsens kurser, tager tilbage til deres hjemlande og gør en vigtig indsats, hvor der er konflikter og uro," fortæller Sigrid Meier Andersen.

Ikke hænge med hovedet

Selv overvejede hun kortvarigt, om hun havde et kald til at arbejde fuld tid i bevægelsen, men konkluderede, at det ikke var Guds plan med hende. I stedet vendte hun tilbage til Danmark og arbejdet som børnehavelærerinde - og efter et par år til skiftende stillinger som børnehaveleder, blandt andet i en menighedsbørnehave.

"Jeg forsøgte at give børnene det bedste, jeg havde. Når jeg havde min stille stund om morgenen, prøvede jeg at søge Guds råd til, hvad jeg skulle gøre. Jeg ville gerne give børnene noget godt med - tryghed og også kendskab til kristendommen. Til at begynde med oversatte jeg nogle engelske bøger med bibelhistorier og klæbede den danske oversættelse ind. Dem læste jeg højt for børnene en gang om ugen, og når de så forlod børnehaven, måtte de hver vælge en bog, de fik med," siger hun.

Hun er aldrig blevet gift, for de forelskelser, hun oplevede fra sin egen eller andres side, var ikke gengældte. Det faldt ikke i hak, og det har hun for længst sluttet fred med, at Gud nok har haft en mening med.

Sigrid Meier Andersen mener ikke, at man som kristen skal hænge med hovedet. I stedet skal man tro på, at Gud arbejder videre i det skjulte, og se på de muligheder, man får for at arbejde med på hans planer. Derfor bruger hun heller ikke meget tid på at bekymre sig over den sekularisering, der har fundet sted i Danmark i hendes levetid.

"Jeg kan godt ærgre mig over, at der ikke længere er kristendomsundervisning på samme måde i skolen, som der var tidligere, og at mange børn vokser op uden at kende ret meget til bøn og kirkegang. Men jeg vælger i stedet at notere mig de håbefulde tegn - for eksempel bliver der indført morgensang mange steder i skolerne igen - nogle steder endda med fadervor," siger hun.

Hun stoler på, at Gud har mange metoder til at nå mennesker, og hun opfatter det ikke som sin opgave at omvende mennesker. Allerhøjest kan hun - hvis de ønsker det - give sin erfaring med Gud videre. Og hun taler gerne varmt for vane og disciplin, når det kommer til tro.

"Jeg lærte fra begyndelsen, at der ikke er nogen undskyldning for at fravælge den tid, jeg giver til Gud om morgenen. Hvis jeg er træt, må jeg gå tidligere i seng," siger hun.

Træt af livet er hun langtfra, men omvendt frygter hun ikke døden.

"Hver gang, jeg går til alters, forestiller jeg mig det store alterbord, som rækker ind i himlen, hvor jeg tror, at Jesus inviterer alle til at være med. Så glæder jeg mig til at være med til den fest og gense dem, jeg har sagt farvel til," siger hun.

Moralsk Oprustning

Oxfordgruppe-bevægelsen var en kristen vækkelsesbevægelse, der kom til Danmark i 1930'erne og satte markante aftryk i den kirkelige debat især i den tidlige efterkrigstid.

Oxfordgruppe-bevægelsen blev stiftet af den amerikanske præst Frank Buchman i 1921 og blev et internationalt fænomen, der spredte sig over hele verden og kom til Danmark i 1933.

Bevægelsen var baseret på en idé om, at synden kunne overvindes ved omvendelse, hvorefter man kunne skabe en bedre tilværelse. Bevægelsen var dog fra begyndelsen omstridt og fik ikke nogen varig eller stor indflydelse i det danske kirkeliv bredt set. Internationalt aftog bevægelsens popularitet fra slutningen af 1930'erne.

I 1938 skiftede den navn til Moralsk Oprustning - for at signalere, at man koncentrerede sig om en moralsk oprustning som modsvar til den militære oprustning. Samtidig blev det en bevægelse, der mente at kunne knytte an til værdier inden for alle de store religioner.

I 2002 blev bevægelsen omdøbt til Initiatives of Change, og den arbejder med fredsskabelse, bæredygtig udvikling og dialog på globalt plan.

Dybe stunder med Jesus
– Ny andagtsbog af dansk forfatter

Ny andagtsbog af Line Nielsen går helt ned i tempo. Den er reflekterende, meditativ, ofte formuleret som bønner eller på anden måde som direkte tale til Jesus – eller som respons på ord fra ham.

Andagtsbogen viser på en fin måde sammenhængen mellem Gammel Testamente og Ny Testamente og er en god indføring i, hvordan Gammel Testamente kan bruges som et aktuelt og relevant bidrag til troen og til livet med Gud i dag.

365 refleksioner. Udkommer 28. maj.

Køb den på hosianna.dk



God underholdning til sommeren

Nyhed!



199 kr.

Eventyret om drager fortsætter i ny bog

Der er gået mere end tyve år, siden de røde drager i "Og de fandt drager" blev overvundet af Jack, drengen, der fulgte lyset for at besejre mørket. Jacks søn, Noa, bliver nu snart fjorten og bor sammen med nogle få hundrede andre, der følger Jack, i Zion, en lille by i Colorados bjerge. De har hverken set andre mennesker eller en drage i mere end tyve år.

Men alt det forandres, da Noa drager ud på sin Overgangsrejse, tre uger alene ude i vildmarken. Dér opdager Noa, at der stadig lever drager i bedste velgående langt uden for Zions grænser, og de hersker over to krigerstammer, som er fast besluttede på at bringe Zion i knæ.

Første bog i serien *Dragerne iblandt os*.
Kom med på et vildt og dybt meningsfyldt eventyr for hele familien - fra 9 år.

Af Ted Dekker & Rachelle Dekker - 199 kr.



Læs første del af eventyret om drager i trilogien 'Og de fandt drager'.
Pris pr. bog 199 kr.

Se mere på Hosianna.dk

Gode aktiviteter for de mindste - Find og vend!



79 kr.

En børnebog, som minder lidt om konceptet "Find Holger" - blot i en udgave for de mindre børn. Gør klar til at følge med i skabelsen af alting og til at møde Adam og Eva i Edens Have. De har brug for din hjælp til at finde og navngive alle de ting, Gud har skabt.

Klar, Parat, Find-bøgerne findes i mange vairanter.



Bibel Memo - Vendespil

Find to ens billeder blandt de 15 billedpar med bibelske motiver.

At spille vendespil forbedrer koncentrationsevnen, fokus, opmærksomhed på detaljer, korttidshukommelsen og meget mere. Når en spiller genkender begivenheden, som billedet på et kort henviser til, bliver det nemmere at huske det kort, fordi det har en historie bag sig. Fra 3 år. 99 kr.

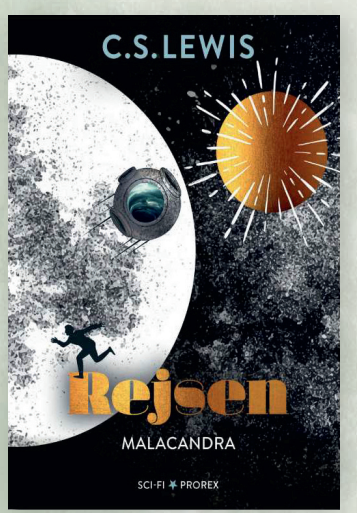

C.S. Lewis:
Rejsen - Malacandra

1. bog i C.S. Lewis' rumtrilogi og et af forfatterens mesterværker. Bogen er både en spændingsroman og en filosofisk opdagelsesrejse.

240 sider, kr. 249,95. Prorex



Inge Bøgel Lassen:
Ukendt land

Ungdomsroman om Pernille, der på en kristen efterskole tumler med livets spørgsmål - og med venskaber og forelskelse.

272 sider. 249,95 kr. Lohse



Mia Marcher-Hentze
En vej i det skjulte

Ungdomsroman: 3 unge. 3 hemmeligheder. 3 vanskelige beslutninger. 3 historier, der fletter sig ind i hinanden.

256 sider. 199,95 kr. Prorex

Vi er Lis & Per

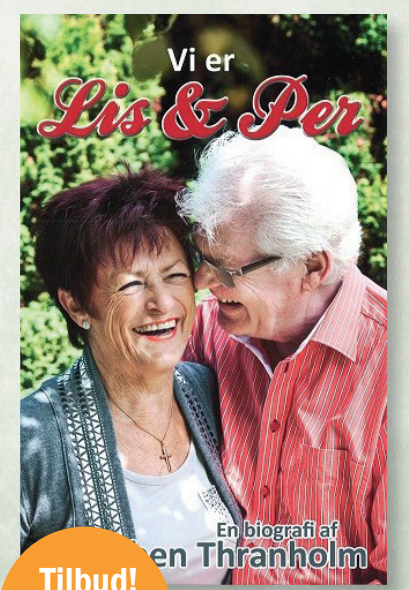

Tilbud!
99 kr.

Lis og Per blev landskendte, da de i 1989 slog igennem på Dansktoppen med albummet 'Vore allerbedste år'.

Siden blev der vendt op og ned på deres liv, da de satsede hele sangkarrieren for deres nyfundne tro på Gud.

Læs deres spændende historie om, hvad tro, håb og kærlighed kan føre til, og hvad der gør livet værd at leve.

Af Iben Thranholm
Indbundet. 206 sider.
Normalpris 199 kr.

SE MERE OG BESTIL I UDFORDRINGENS WEBSHOP - HOSIANNA.DK / 7456 2202

At læse første Mosebog ifølge New York bestsellerforfatter

Anmeldt af Josua Christensen

"Jeg kender ingen anden litteratur, bortset fra visse af Shakespeares sene skuespil, der ophøjer nåden, som denne bog gør. Josefs brødre har i årevis ruget over, hvor frygteligt de har gjort ham og deres far fortræd. Men selv i deres mørkeste øjeblikke har de næppe set for sig, at Josef selv, iklædt magt og styrke, ville ende med at stå med deres liv i sine hænder" s.272.

Marilynne Robinson har skrevet denne bog, som er blevet en New York Times-bestseller, og er rost til skyerne af bl.a. The Daily Telegraph, som beskriver den som "Et værk af enestående visdom og fantasi: en ægte model for, hvordan man læser den bibelske tekst". Der er da bestemt også grund til at fremhæve kvaliteterne i Robinsons bibelfortolkninger. Hendes litterære baggrund gør, at hun har et skarpt øje for teksternes virkemidler, som de kommer til udtryk i gentagelser, paralleliseringer, intertekstuelle referencer og en lang række af andre velkendte greb. Hun er heller ikke en novice på det teologiske felt. Med stor indsigt bevæger hun sig imellem forskellige antagelser, som har haft afgørende betydning for bibellæsningen og teologien igennem århundreder. Når det er sagt, er også hun af den opfattelse, at historierne først og fremmest er historier. Der er ingen, der ved, om de rent faktisk har fundet sted, eller hvor meget der har rod i den virkelige historie, mener hun. Jeg kan derfor ikke tilslutte mig The Daily Telegraphs vurdering, ikke fordi det kan bevises, at Bibelens historier også er virkeligheden, men fordi Bibelen, for mig er Guds ord.

Det til trods er Robinson fremragende, når det kommer til at vise Bibelens enestående karakter, som den realistiske gengivelse af Guds handlen med sin elskede skabning.

Skarpt øje for tekstlæsningen

Bibelen er, til forskel fra samtlige antikkens myter og helligskrifter, en skildring af mennesket som kronen på Guds skaberværk, men også en skabning, der er fejlbehæftet, uretfærdig, ukærlig og så videre, men det til trods stadig elsket af Gud. Første Mosebog er en udvælgelseshistorie, som der findes mange andre af, men Bibelens pointe er, at Guds udvalgte skal bringe velsignelse til alle folk. Gang på gang viser Gud sin nåde.

Det er sådanne træk, som Robinson formår at belyse på fremragende vis. Når man andre steder kan læse om GT's hellige og retfærdige Gud i modsætning til den nådige og kærlige Gud fader i NT, gør hendes skarpe øje for tekstlæsningen på dens egne præmisser, at Guds grundlæggende hensigter med sin skabning ikke fremstår i et modsætningsforhold. Gud er i går, i dag og til evig tid den samme, også i Robinsons læsning.

Robinsons syn på de bibelske beretninger

Ambivalensen kommer til, når hun for eksempel behandler syndfloden – den hebræiske version af oversvømmelsen – som hun kalder den med henvisning til Gilgamesh epos, som også omhandler en voldsom oversvømmelse og har en række detaljer til fælles med Bibelens beretning. Her opfatter hun den bogstavelige læsning som fanatisme og omtaler ekspeditioner til Ararat bjerg som noget, der hører fanatikere til. Det er nemlig, efter hendes opfattelse, en meget veltilrettelagt kommentar til datidens mest kendte katastrofeberetning og ikke en virkelig skildring af Guds retfærdige dom over en ond menneskehed. Hertil er jeg både fuld af beundring for hendes evne til at fortolke en vanskelig tekst, sådan at den viser Guds godhed, men jeg kan ikke tilslutte mig den rene litterære tekstlæsning, hvor teksten i bund og grund er fiktion, og hvor det i bedste fald er en kuriositet, hvis noget er hentet direkte fra de virkelige begivenheder. Vores forståelse af hellighed er for forskellig. Alligevel er det en berigelse at læse en indsigtsfuld fortolkning af de velkendte historier fra bøgernes bog.

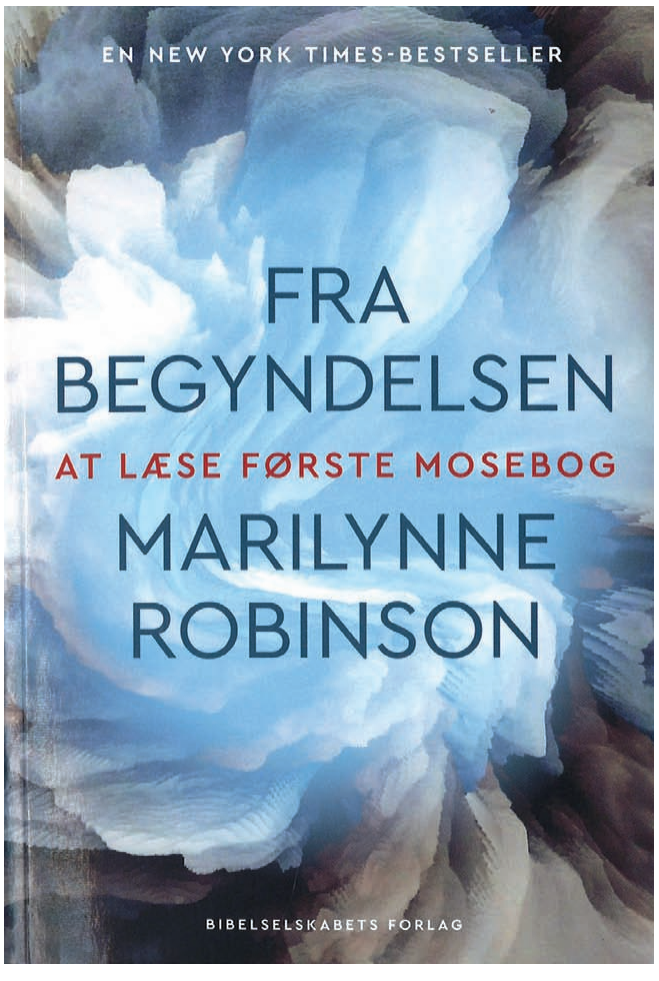

Marilynne Robinson: Fra begyndelsen – At læse første Mosebog
284 sider. 299,95 kr.
Bibelselskabets Forlag

Armeniens skæbne godt og kompakt fortalt

Anmeldt af Edith Theis-Nielsen

Det er et glimrende kompakt værk om nationens historie, den fjerne, den nære og nutiden. Lehmann, tidl. rektor for Aarhus universitet, kommer vidt omkring i "åndshistorie", inkl. kirkehistorie, da politik, kirke og kultur hænger sammen. Den politiske historie er opdelt i tidsperioder med mange flotte illustrationer, bl.a. med det armenske postvæsens fokus på kultur- og åndshistoriske vidnesbyrd! Værket giver rigelig inspiration til selvstudium, da emnet indbyder til mere!

Hvad, hvem og hvor er armenierne og Armenien?

Lehmann beskriver tiden før kristendommen med bl.a. gamle myter og legender i det før-kristne Armenien, det armenske alfabets skabelse og kristendommens indførelse ca. 301 e.Kr. som den første nation i verden, Armeniens guldalder i det 5. årh. og tiden frem til ca. 640.

Perioden efter kristendommens indførelse er krydret med kirkehistorie, tidens teologi og diskussioner samt geografi, arkæologi og nationens tilblivelse til forskellige tider med Ararat bjerget som symbol på nationen. I næste periode får læseren indblik i korsfarerne og det kilisiske Armenien. Fra ca. 1400

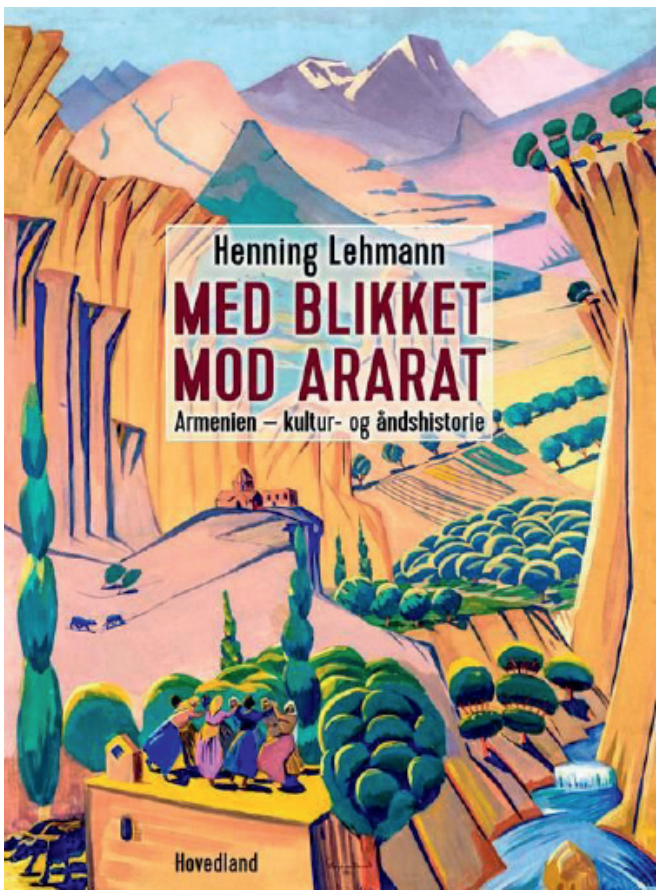

Osmannernes magtudøvelse, forholdet til Europa, Rusland og Sovjettiden.

Her er stof om kulturens mange former: litteratur, digtning, arkitektur og kunst med smagsprøver fra hver tidsperiode.

Værket er grundigt og seriøst researchet ud fra mange kilder og rejser. Et efterskrift forklarer bogens tilblivelse, kort over det aktuelle og det historiske Armenien, et omfattende navneregister, litteratur inkl. skønlitterære. Det giver et godt billede af historien set i kulturens og åndens lys. Flere i forfatterens familie har medvirket til bogen bl.a. billedkunstner Evan Rasmussen.

Armeniens skæbne før og nu

Lehmann beskriver perioden 1900-1924 og omstændighederne op til folkedrabet i 1915 (fx massakrerne i 1890'erne) og tiden efter. Blandt kilderne er historiker Matthias Bjørnlunds bøger, K.M.A. (Kvindelige Missions Arbejdere) og Georg Brandes! "Kulturradikale og kristne kredse kunne forenes i forfærdelse og i opfordringer til humanitær hjælp" (s. 146).

Her omtales også hjælpearbejdet og vidnesbyrd fra Maria Jacobsens dagbøger (fx Diaries of a Danish Missionary) og Karen Jeppe (fx Karen Jeppe og det armenske folk: Et liv – et kald); begge er på Amazon.com, og begge er hædret på et armensk erindringsfrimærke. Flere værker i litteraturlisten er ikke let tilgængelige, men værd at se på. I forlængelse af folkedrabet beskriver Lehmann den nyere tid i afsnittet "Opbruddet i 1991 og hvad der fulgte", som belyser historien bag Nagorno-Karabakhs skæbne i forhold til Aserbajdsjan (s. 174-176).

Men hvad er Armenien, og hvordan forholder armeniere i diasporaen sig til Armenien, for hvilket Armenien føler de sig knyttet til? Den geografiske beliggenhed har lagt pres på et folk og land mellem Tyrkiet og det gamle Persien samt Rusland og Aserbajdsjan. Der er også forskel sprogligt på Vest og Øst Armenien, i litteratur og kultur. Lehmann henviser til et værk fra 1925 af Åge Meyer Benedictsen: "Armenien – et Folks Liv og Kamp gennem to Aartusinder", og analyserer selv, hvad det indebærer.

Henning Lehmann: Med blikket mod Ararat, Armenien – kultur- og åndshistorie
231 sider. 329 kr.
Forlaget Hovedland





'At The Mountain' spiller lovsang med udgangspunkt i metalgenren. De har allerede spillet i flere folkekirker og skal også spille på den kristne musikfestival Å-festival i pinsen. Fotos: At The Mountain

"Vi er spændte på at se, hvad Gud har gang i"

At The Mountain er et nyt band, der ønsker at tage energien fra metalmusikken med ind i lovsangen – og måske endda gøre det mainstream. De føler sig kaldet af Gud og er spændte på, hvor det fører dem hen.

Af Simon Thidemann

"Når folk hører ordet metal, så tænker de måske noget med en forsanger, der står og skriger lidt eller lyder som en rottweiler eller noget andet uforståeligt. Men sådan gør vi ikke. Vi synger almindeligt," fortæller Morten Storgaard, der er forsanger i bandet At The Mountain.

At The Mountain består af fire metalglade mænd. Tre danskere, hvoraf den ene bor i Kenya, og en amerikaner, der også bor i Kenya, og som har taget en container fuld af musikudstyr med sig hele vejen fra USA til midt ude på den kenyanske savanne. Men det vender vi tilbage til.

Morten Storgaard er udmærket klar over, at der er delte meninger om selve konceptet metallovsang. Derfor er det vigtigt for ham med det samme at fjerne unødvendige misforståelser på den front, som fx at de hverken skriger eller lyder som en vred rottweiler.

"Måske er det faktisk lidt misvisende at kalde det for metallovsang. Vi har bare ikke fundet et bedre ord endnu. Vi har overvejet, om vi i stedet skal kalde det intense worship (intens lovsang, red.). Det er ikke aggressionen, men energien fra metal, vi gerne vil have. Det store bølgebrus. Lidt ligesom når du sætter dig ind i en folkekirke og får det der kæmpe brus fra et orgel, der trækker på alle tangenter, det har en voldsomhed og storladenhed over sig. Der kan lovsang nogle gange blive låst fast i noget meget stille, meget inderligt, meget gentagende og meditativt. Vi vil gerne give lovsangen en anden genre – noget mere energi og storladenhed," siger Morten Storgaard.



Morten Storgaard er forsanger og guitarist i 'At The Mountain'.

At The Mountain er ikke de første, der forsøger at kombinere metalmusik med lovsang, men selvom Morten altid har været glad for metalmusik, og selv har spillet det i mange år, er han ikke altid begejstret for sammenblandingen.

"Der er nogen, der prøver at tage den aggressive del af metal med ind i lovsangen. Personligt synes jeg ikke, det fungerer. For mig er der ikke aggression i lovsang, ikke fordi det ikke har sin plads, men for mig bliver det ikke til lovsang. Man kan sagtens være vred. Der er masser af uretfærdighed, som man kan lave vrede tekster om, men så synes jeg ikke det bliver til lovprisning, hvor man vil ophøje Gud og prise ham for skaberværket," siger Morten, der til daglig kommer i Aarhus Valgmenighed.

Et hurtigt lyt til nogle af At The Mountains sange efterlader dog ikke nogen tvivl om, at inspirationen kommer fra metal og ikke fra orgelmusik. Der er fuld smæk på tempo og energi.

"For mig er lovsang en vigtig del af kristenlivet, derfor er det også vigtigt med en form, som taler til mig, og som jeg kan se mig selv i – og det gør metalgenren. Vi har selv oplevet, at gængs lovsang ikke altid sagde os så meget. Det kan næsten blive sådan nogle kærlighedsballader. Det taler også til en side af mig, men det er ikke os alle sammen, der connecter lige meget med det," siger Morten, der er fuldt bevidst om, at det ofte er mænd, der bliver mest tiltalt af metalmusikken.

> ***"Vi prøver ikke at tænke det som vores projekt, men som noget Gud har inviteret os med i, hvor vi får lov til at være med på rejsen."***

"Vi håber, at energien og teksterne kan ramme nogle af os mænd midt i livet, der måske ellers bare sidder og fumler lidt med telefonen under lovsangen og venter på, at prædikenen begynder," siger Morten med et smil og tilføjer: "Men til de koncerter, vi har givet indtil videre, har der faktisk også været ret mange kvinder. I Aarhus tror jeg, det var tæt på en tredjedel."

Det hele begynder i Kenya

Som den kvikke læser måske bemærkede i begyndelsen af artiklen, bor hele to ud af bandets fire medlemmer i Kenya. Og faktisk blev At The Mountain "født" i Kenya.

Det hele startede i januar 2024, hvor Morten rejste rundt i Afrika med sin kone og deres barn. Her besøgte de Jonas og hans kone, som bor i Kenya.

Jonas og Morten har tidligere haft et metalband sammen, som hedder Roselyn, og har spillet kristen metalmusik sammen i mange år.

"Vi var et par uger hos Jonas og hans kone, og Jonas fortalte om en fyr fra USA, Terry, der lige var flyttet til Kenya, som også spillede metalmusik. Han boede på grænsen til Tanzania – fire timer væk. Ham tog vi ned og besøgte. Vi havde ingen planer ud over at sidde og jamme lidt sammen med ham."

"Vi fandt ud af, at han havde taget en halv fyrrefodscontainer fyldt med musikudstyr med fra USA og helt ned på savannen, hvor han bor sammen med sin kenyanske kone efter at have levet sammen 17 år i USA. De bor helt, helt ude på savannen, jeg har aldrig været så langt væk før. Du kan bogstavelig talt høre elefanter, og når man står i baghaven, står man og kigger lige over på Kiliminjaro. Det var så vildt," fortæller Morten.

De tre mænd blev enige om, at det var hyggeligt at spille musik sammen, men at mere kunne de jo ikke gøre ved det med de enorme afstande, der var imellem dem.

Ideen tager form

Men hjemme i Danmark kunne tanken om Kenya og blandingen af metalmusik og lovsang ikke rigtig slippe Morten.

"Jeg følte mig egentlig tilskyndet af Gud til at gøre mere ved det. Jeg undersøgte lidt om blandingen af lovsang og metalmusik og stødte blandt andet på et band, der hedder Holy Name, som har et par millioner afspilninger på deres YouTube-videoer. Det overraskede mig lidt, ligesom konceptet overraskede mig. Det lød rigtig meget som lovsang, og det lød rigtig meget som metalmusik. Det var ret tydeligt, at de både lykkedes med at tiltrække nogle af dem, der normalt kun ville høre enten metal eller lovsang. Det synes jeg var ret interessant."

Morten delte sine tanker og oplevelser med Jonas og Terry i Kenya.

"Vi kunne mærke, at det rørte

"Det er ikke aggressionen, men energien fra metal, vi gerne vil have."

os, og at det var noget, vi skulle gøre. Vi blev enige om, at jeg skulle komme til Kenya igen, og så brugte vi 6-7 dage fra morgen til aften, hvor vi hev instrumenterne ud på Terrys veranda, hvor der jo alligevel ikke er andre mennesker i nærheden. Så stod vi der i hans have og spillede, mens vi kiggede over på Kiliminjaro."

På rejse med Gud

For Morten, Jonas og Terry har det helt fra begyndelsen været afgørende for dem at have Gud med i hele processen.

"Vi startede og sluttede hver dag med bøn og lovsang og prøvede at søge Herren for, hvordan sådan noget her kunne lyde. Nogle af numrene er også bare kommet ved, at vi skruede godt op for vores instrumenter og så bare stod og spillede halvt i bøn og lavede nogle lange jams, som vi filmede. Bagefter lyttede vi det så igennem for at finde de steder, hvor det fungerede godt, og hvor der var noget at gå videre med. Det er så blevet til et album med 10-11 nye sange, som snart udkommer," fortæller Morten.

Medlemmerne i At The Mountain er tydeligvis ikke kun fælles om passionen for metalmusik, de er også fælles om troen på Gud og passionen for lovsang.

"Vi føler, at det er noget, Gud har kaldet frem i os. Jeg var egentlig meget tilbageholdende, og vi brugte lang tid i bøn for at finde ud af, om det her var noget eller ej."

På spørgsmålet om, hvad de drømmer om som band, er svaret en hel del anderledes end, hvad man hører fra de fleste andre bands, der drømmer om store gennembrud.

"Vi ved ikke rigtig, hvad vi drømmer om. Men vi har bedt meget over det, og vi føler egentlig bare, at Gud har lagt en sten ned, som vi kan træde ud på, og så beder vi om, at han også må lægge en sten mere, som vi så kan træde videre ud på, og så må han bestemme, hvor vi skal hen, og hvor det ender."

"Vi er spændte på at se, hvad Gud har gang i. Vi har også en forbønsgruppe omkring os for at søge Gud omkring, hvad det er, vi skal. Vi prøver ikke at tænke det som vores projekt, men som noget Gud har inviteret os med i, hvor vi får lov til at være med på rejsen."

Å-festival, folkekirker og Afrika

Selvom der måske ikke er drømme om berømmelse og storhed, betyder det ikke, at der ikke er visioner og håb om, hvad fremtiden kan bringe.

"Vi håber, at vi kan komme rundt og lave nogle lovsangsaftener. Måske særligt i folkekirker. De har nogle særlige rum med en særlig akustik. Faktisk har vi udviklet lyden i vores musik blandt andet med henblik på, at det skal fungere godt i store kirkerum. Måske kan det også give nogle mennesker en anden oplevelse af, hvad kirken også kan være," siger Morten.

Bandets umiddelbare tanker om oplagte spillesteder kastede i første omgang ikke noget af sig. Til gengæld er der dukket andre muligheder op.

"Først tænkte vi, at vi skulle lave lovsangsafdelinger på metalfestivaller, men det har indtil videre ikke været en dør, der har åbnet sig. Så har der til gengæld været nogle folkekirker, der har inviteret os, og nu skal vi også spille på Å-festival i pinsen."

Og så kommer vi naturligvis ikke uden om Kenya, som indtil videre har vist sig at hænge uløseligt sammen med At The Mountain.

""Vi har lavet en aftale med en stor kirke i Nairobi, som har mange afdelinger i Kenya og tre nabolande, og de vil gerne have os ned og spille lovsang med de unge. Det bliver vildt sjovt. Jeg har aldrig tænkt, at jeg skulle være missionær i Afrika. Som så mange andre har jeg tværtimod haft en tilbageholdenhed med at give hele mit liv til Gud, fordi hvad nu hvis han sender mig til Afrika. Men nu kan det være, at jeg skal det alligevel, og så kommer det nok til at se lidt anderledes ud, end jeg havde frygtet," siger Morten med et stort grin.

Du kan læse mere om At The Mountain på atthemountain.org, hvor du også kan lytte til noget af deres musik.

Deres debutalbum 'Free Fall in God's Hand' udkommer til jul eller i begyndelsen af 2026.

En EP med tre numre udkom 5. marts 2025 og kan blandt andet findes på Spotify.



Udsigten til Kiliminjaro fra Terrys have. Kiliminjaro er Afrikas højeste bjerg og ligger på grænsen mellem Kenya og Tanzania.

Stærke historier, livemusik og -interviews til Mission10fortys årsmøde i Skjern

Hjælpeorganisationen Mission10forty, der blev etableret i 2021, kunne på deres årsmøde melde om stor vækst i indtægter og antal støtter

Af Kim Hartzner, læge, Managing Director, Mission10forty

I bagende sol og 24 grader havde 60 trofaste støtter af Mission10forty fundet vejen til Skjern Bykirke søndag den 18. maj. De oplevede en kavalkade af billeder og videoer fra organisationens arbejde i Armenien, Afghanistan og Ukraine.

Der var også stor varme indenfor, hvor opbakningen var tydelig fra begyndelse til slut. Men også udtrykt i klare tal: I Ukraine har 125.000 udsatte i krigszonen fået fødevarer og 70.000 får dagligt rent drikkevand fra 23 vandsystemer etableret af Mission10forty og vores ukrainske partner. I Armenien har flere end 10.000 kristne flygtninge fra Nagorno Karabakh fået hjælp til at overleve og til at komme videre i livet. I Afghanistan har flere hundrede små børn fået hjælp til at overleve, så de ikke dør af sult eller bliver solgt til fremmede.



Peter Vincent Hartzner og bestyrelsesformand Niels Birkemose på en live forbindelse til en flygtningefamilie i Armenien. Fotos: Peter Eilertsen

Sjurður Skaale

På Christiansborg har Mission10forty og det færøske folketingsmedlem Sjurður Skaale holdt konference og dermed sat dagsordenen for Armeniens sikkerhed, flygtningene fra Nagorno Karabakh og anerkendelse af Det armenske Folkemord. Talere på konferencen var blandt andre de tidligere statsministre Anders Fogh Rasmussen og Artak Beglaryan fra Nagorno Karabakh.

Organisationens samlede indtægter i 2024 steg med 85% til godt 4 mio. kroner. Med godkendelser fra Danidas afdeling i Aarhus, CISU, budgetteres der i 2025 med en tredobling af de samlede indtægter. Og antallet er støtter er steget med 23% til nu 6.400.

Live interviews

På årsmødet blev der stillet direkte igennem til en flygtningefamilie fra Nagorno Karabakh, som nu har fået genetableringsstøtte af Mission10forty til at komme videre. Og da familien fremviste deres nyfødte tvillinger, brød salen ud i stor applaus.

Desuden live-interviewede Kim Hartzner Maksym Kovalenko, som er lokalhelt i Mykolajiv og Mission10fortys faste samarbejdspartner i Ukraine. Han stod foran det første vandsystem, som Mission10forty etablerede i krigszonen, og som hver dag giver livgivende vand til 2.500 mennesker. Han fortalte også, at to unge medarbejdere for nylig havde mistet livet i et missilangreb.

Og til sidst interviewede Kim Hartzner lederen af Mission10fortys arbejde i Afghanistan, som hver dag sætter livet på spil for at redde 'disse mine mindste små'.

Armenske Irina Hayrapetyan fra Det kongelige Teater spillede fantastisk klaverspil.



Kim Hartzner i Skjern Bykirke.



Irina Hayrapetyan fra Det kongelige Teater spillede armenske komponister, Rachmaninov og Chopin.

Mission10forty takker de mange tusinde støtter i Danmark og på Færøerne, som har gjort alt dette muligt!

Mission10forty:

Mission10forty er en dansk international hjælpeorganisation, der hjælper udsatte børn og unge i landene i 10/40-vinduet i Afrika, Mellemøsten og Asien, samt i Østeuropa.

Møder & Arrangementer

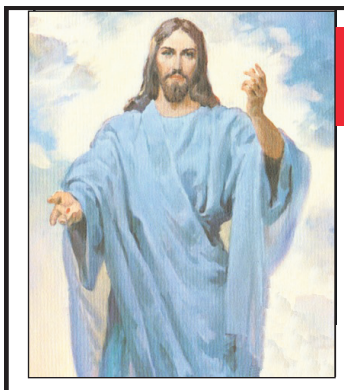

Velkommen i PERLEPORTEN

i Pinsekirken NYT HÅB Damhus Boulevard 28, Rødovre

til Helligåndens aften

HVER SØNDAG AFTEN kl. 19.00

Bus 21 holder udenfor - gratis kaffebord kl. 18.30

Dansk Gospelsang og musik - Bibelord - Tilbedelse
Forbøn for frelse - Åndsdåb og syges helbredelse



Hans Peder Pedersen Taler

OBS. Gudstjenesten starter kl.10.00

- Søndag 01. Juni 2025 Kl. 10:00
- SOZO Gospel Kor synger



www.Nyt-Haab.dk
Tlf. 71 95 79 17
Damhus Boulevard 28
2610 Rødovre

PINSEKIRKEN
NYT HÅB

Lovsang og bedemøde hver onsdag kl 18:30
Alle er velkommen!

Full Gospel Business

FGB Danmark

Lørdag d. 31.05. 2025 kl. 14.00
"Brohuset", Vejlebrovej 45, Ishøj
Bus 127, 225, 300 S, 400 S, 600 S samt S-tog A

Gæstetaler: **Merete Facius**



Oplevede tidligt Guds store nåde.

Hun er opvokset i et kristent hjem, hvor Jesus og åndsdåb blev levet fuldt ud. Hendes skoletid var udfordrende, og hun blev mere indsluttet og usikker og kom i flere identitetskriser, men Gud slap hende dog aldrig, og hun opevede Hans store omsorg og Hans fred. Alt, hvad hun er blevet til, er i kraft af Ham og Hans kærlighed. Han har sat hende fri, løst og helbredt hende - Fundet hende igen og igen som sin elskede datter og givet hende alt, hvad hun har brug for. Gud har brugt hende mange gange, og når hun stod ansigt til ansigt med de mange udfordringer, "Gik hun bare ud på vandet" og erfarede "at det bar".
Arbejder som pædagog i en børnehave, har sin tog-mission og tjener som forbeder i sin kirke Københavns Vineyard - så hun giver: **Personlig forbøn bagefter.**

Kaffe og brød kr. 50,- - Fri entre
Tilmelding nødvendig af hensyn til indkøb til:
Børge Laustsen på tlf. 30 32 12 01, gerne SMS
eller på Email: president@fullgospel.dk

Hjemmesider:
www.fullgospel.dk
www.evangeliser.nu
www.gadekirker.dk

Annonceafd.: 2681 7718
annoncer@udfordringen.dk



AGLOW INTERNATIONAL DANMARK

AGLOW 44 ÅR I DANMARK

Aglow står med Israel

Grupper for mænd og Grupper for kvinder

Ønsker du at starte Aglow i dit område? - skriv til info@aglow.dk

info@aglow.dk • mobil 2133 8642
www.aglow.dk • facebook.com/aglowinternationaldanmark

Diverse



KØB - GIV - ANBEFAL
TAK FOR
DIN STØTTE

Find din nærmeste
Mission Afrika Genbrug på
missionafrika.dk/genbrug

MISSION AFRIKA Genbrug

Hvis avisen udebliver...

Hvis avisen udebliver, kan du benytte kontaktformularen på udfordringen.dk - klik på det røde felt 'Udeblev avisen?' midt på siden og udfyld felterne. Så sørger **Bladkompagniet** for efterlevering 1-2 dage efter reklamation.

Annoncér i Udfordringen – og vær med til at sikre den kristne avis.

Stillinger

Bofællesskabet Skærvebo
- søger vågen nattevagt

Vi søger en fast nattevagt til Skærvebo.

På Skærvebo er der 2 nattevagter på arbejde – hvilket betyder, at man altid vil være på arbejde med en kollega.
Det er en vågen vagt, der kan være mulighed for et kort hvil undervejs. Nattevagten har først og fremmest ansvaret for beboernes ve og vel og skal derfor opholde sig i huset, således at beboerne til enhver tid kan høres. Udover at give pleje og støtte til beboerne om natten/morgenen vil der også være en del praktiske opgaver – såsom rengøring – vask af tøj mm.

Vi glæder os til at byde en ny kollega velkommen 1/7-2025.
Løn og ansættelsesvilkår i forhold til gældende overenskomst.
Læs mere om stillingen på www.skærvebo.dk

Har du spørgsmål, er du velkommen til at kontakte leder Erik Laursen på tlf. 75650990 / 30546677

Skærvebo /Annekset består af to afdelinger med henholdsvis 18 og 8 beboere med forskellige fysiske og psykiske funktionsnedsættelser. Beboerne er i dagtimerne beskæftiget i eksterne aktivitetstilbud.

Bofællesskabet Skærvebo/Annekset - en del af
Kristelig Handicapforening
ELSKET OG VÆRDIFULD

Bofællesskabet Skærvebo/Annekset, Haremarksvej 76, 8723 Løsning

---

FØLG OS PÅ FACEBOOK
facebook.com/Udfordringen.dk

Økonomichef til Sømandsmissionen og Hotel SØMA

Sømandsmissionen
HOTEL SØMA

Søg stillingen på somandsmissionen.dk/ledige-stillinger

Tjek udfordringen.dk/job



Stillinger i avisen eksponeres også på Udfordringens JOBMARKED

Diverse



Se oversigt over priser og deadlines her:
Udfordringen.dk/Annoncer

Erhverv

AXELTEK
Industri Elektronik
Reperation af frekvensomformere og Cnc-drev
Nørresundby 25 21 31 67

Bolig

Lejebolig søges på Sjælland

Hej, jeg er en kristen kvinde på 63 år, som søger lejebolig i trygt miljø i Hillerød området.
Gerne med mulighed for fællesskab med andre eller godt naboskab og i nærheden af indkøb el. offentlig transport.
Henv. 50588173.

Bed&Breakfast oven på Udfordringen i Christiansfeld



Bo på Det Gamle Posthus i Jernbanegade 1 i verdensarvsbyen Christiansfeld 15 km syd for Kolding. 1 værelse med dobbeltseng eller 2 senge på 1. sal med adgang til køkken og bad. Kun 400 kr. pr. døgn.
Morgenmad kan evt. købes i Café Morgenstjernen i samme bygning.

Bestil hos Margit: mobil 40 31 02 50

Bogsalg

Kend Guds Gaver til dig
- og find din opgave



Af Mirjam E. Rasmussen. En grundig behandling af kirkens tilgang til mangfoldigheden af Guds gaver og menighedens tjenester.

"En savnet og nødvendig bog, der bør findes hos enhver, der længes efter større klarhed over ens egne åndelig forudsætninger."
Anders Ova

Bestil på Hosianna.dk - 7456 2202

Bestil bogen
OMSORG
af Josef Kristensen
Læs mere og bestil på:
www.omsorgsterapi.dk

Kristent Bogcenter
kristentbogcenter.dk
Mange bøger på lager
- tlf. 66 11 33 13

Følg Udfordringen på Facebook
og Instagram, hvis du vil holde dig opdateret på historier og indhold fra avisen.

DEBAT

Bøn sætter himmelske kræfter i bevægelse

MAF skaber adgang til nogle af verdens mest isolerede mennesker. Det er kun muligt, hvis vi samtidig vedligeholder adgangen til Gud i bøn.



Peter Hedelund er generalsekretær i MAF Danmark.

Af Peter Hedelund, generalsekretær i MAF Danmark

Gud kan føles meget langt væk og mennesker ligeså. Især de isolerede befolkninger – op mod 1 milliard på verdensplan, som ifølge Verdensbanken lever isolerede fra omverdenen uden adgang til skole, sundhed og social støtte, som vi tager for givet herhjemme.

Dem er MAF – Mission Aviation Fellowship – sat i verden for at nå. Hvert 6. minut letter eller lander et af vores 117 små fly i 24 udviklingslande med nødhjælp, medicin, litteratur og mennesker, der yder støtte til ånd, sjæl og krop. Vi skaber adgang.

Men adgang horisontalt er ikke nok. Det er faktisk slet ikke muligt at drive et så omfattende hjælpearbejde uden adgang vertikalt, altså opad. Men gennem bøn sættes himmelske kræfter i bevægelse.

Selvom Gud kan føles meget langt væk i krise og katastrofe, ved vi, at Guds rige er kommet nær gennem Jesus Kristus. Og han lærte os at bede på en måde, der aktiverer de himmelske kræfter på jord.

"Fader vor, du som er i Himlen…" viser for det første, at Gud er vores far og derfor ønsker det bedste for os. "Som en far er barmhjertig mod sine børn, er Herren barmhjertig mod dem, der frygter ham" (Sl. 103:13).

"Helliget blive dit navn" sætter prioriteringerne på plads: Gud skal blive æret, ikke os. Uanset hvad der sker, gælder det, at "Dit er riget, magten og æren i evighed!"

Og så kommer endnu en prioritering på plads: "Komme dit rige!" Det gælder altså ikke vores rige, vores kirke, vores organisation eller projekt, men Guds egen helhedsplan om genoprettelse af hele skaberværket.

Dernæst sætter Himlen standarden for, hvad vi kan forvente af Gud. "Ske din vilje, som i Himlen, således også på Jorden!" Og selvom det ikke sker lige med det samme, kan vi "banke på", indtil Gud lukker op (Matt7:7). Og vi ved, at når han lukker op, så er der ingen, der kan lukke i (Åb. 3:7).

Først derefter kommer "giv os i dag vort daglige brød", dvs. de konkrete behov for penge, udstyr, materialer og at omstændigheder lægger sig til rette. Det er som om, at hvis vi bare søger Guds rige først, så får vi alt det andet i tilgift (Matt. 6:33)!

Men så skal relationerne også være på plads. "Forlad os vor skyld, som også vi forlader vore skyldnere!" Ingen skjulte motiver, bagtalelse, vrede, bitterhed. Ingen hårde hjerter her! For relationerne med hinanden påvirker relationen til Gud. Derfor skal der ryddes op, så vi forliger os med hinanden, inden vi kommer frem for Gud (Matt. 6:;23 ff.).

Så kan vi til gengæld bede med frimodighed: "Led og ikke ind i fristelse, men fri os fra det onde!"

Vi er bevidste om relationen til Gud som vores far. Vi har prioriteterne i orden, så det er hans vilje, hans rige, hans ære det gælder. Og vi gør op med hinanden, så der ikke er "ugler i mosen". Så er vi heller ikke bange for at komme frem med de mindste, dagligdags detaljer i bøn til Gud. Og vi kan regne med Guds beskyttelse hele vejen.

Det er bønner efter Guds behag. Bønner, der forener os med Gud i hans plan om at nå verdens isolerede med hjælp til ånd, sjæl og krop.

Derfor samles kristne over hele verden til bøn, for at vi hele tiden må være synkroniserede med Guds plan. Her er bønnen "Fader vor" rigtig god at tage afsæt i. For her lærte Jesus os at bede på en måde, der aktiverer de himmelske kræfter på jord.

Er det nødvendigt at være "bibeltroende" som kristen?

Flere og flere religiøse samfund og deres menigheder vælger en mindre bibeltro vej, men står stadig fast i deres bekendelse af at være kristne og tilhøre Jesus. Folk kan lide at læse Den apostolske trosbekendelse, bede Fadervor og forkynde Jesus som deres Herre og Frelser. At betragte Bibelens tekster som autoritet over ens liv og lære er dog noget forældet for dem. Disse bibeltekster bør læses selektivt og fortolkes, så de passer til vores moderne samfund. Dette, især kirkebevægelser i begyndelsen og næsten hele forrige århundrede, var fast forankret i hele Bibelen som værende Guds eget, hellige ord, der skulle troes og følges, "som der står".

Jeg har nære slægtninge, der med absolut sikkerhed siger, at de er kristne, tror på Jesus og derfor kommer i himlen, men de læser aldrig Bibelen og har ikke lyst til det. Denne holdning er en tydelig tendens, der i stigende grad tager over i mange af vores kirkelige sammenhænge. Er denne form for "bibelfornægtende" tro holdbar den dag, vi står foran Gud og ønsker at blive optaget i himlen? Et forslag til svar på spørgsmålet "Er det nødvendigt at være bibeltroende som kristen?":

Jesus, som folk hævder at tro på, siger: "Ikke enhver, der siger til mig: 'Herre, Herre', kommer ind i Himmeriget, men kun den, der gør min himmelske Faders vilje" (Mattæus 7:21). Og denne "Faderens vilje" kan ikke være andet end Bibelen, noget der har været indlysende for kristendommen. Hvis du ikke læser Guds eget ord i Bibelen, tror på og følger det, der står skrevet der, kan du naturligvis ikke gøre Faderens vilje. Og så bliver bekendelsen af Jesus som Herre blot tomme ord uden dækning og effekt. Så svaret er nej, en ikke-bibeltroende kan, ifølge Jesu egen definition, ikke være en sand kristen. At være kristen indebærer tro og villighed til at læse Bibelen og adlyde, hvad Guds vilje er beskrevet der.

Muslimer tror på Jesus (Isa), men kun som profet. Jesus er inkluderet som en guddom i hinduismen (Ishu).

Og mange i den førnævnte tendens, især inden for vestlig og nordisk kirke, ønsker en ikke-bibelsk Jesus, en selvskabt version, der kan tilpasses og accepteres af nutidens samfund. Men så er det en anden Jesus og ikke den kristendom, der har eksisteret i to tusind år. Paulus' ord bekræfter denne uoverensstemmelse: "For hvis nogen kommer til jer og prædiker en anden Jesus end den, vi prædikede, eller hvis I modtager en anden ånd eller et andet evangelium end det, I har taget imod, så finder I jer alt for godt i det" (2 Kor 11:4).

Jeg vil gerne spørge, om Bibelen ikke længere burde være en "vejledning til tro og liv"? Kan man ignorere 90% af Bibelens klare beskrivelse af evangeliet, frelse og Guds vilje generelt? Kan man "fortolke" en bibeltekst på nogen måde, så den bliver noget helt andet end det, den tydeligt siger, også med hensyn til kontekst og bibelsk tematisk konsistens? Jesus beskrives som Ordet, der kom til os i Johannesevangeliet. Er en fornægtelse af Bibelen ikke farligt tæt på en fornægtelse af Jesus? Jeg beder ikke med en pegende finger ad nogen prædikant eller kirke, men med en bedende hånd til os alle om at etablere en sandhed, en solid klippe at stå på for sin tro og derefter forsvare den.

Så lad os vende tilbage til de gamle stier, den oprindelige, bibelske tro. Jeremias 6:16: "Så siger Herren: "Stå ved vejene og se, spørg efter de ældgamle stier. Bed om den gode vej og gå på den, så skal I finde hvile for jeres sjæle." Men de svarede: "Vi ønsker ikke at vandre på den." Disse ord fra Bibelen skar lige ind i vores tid og vores hjerter, lad os i stedet svare "ja, vi ønsker og vil vandre på den vej, for Jesus vandrer i Bibelens sider, og vi med ham".

Peter Kujala
Moviksvägen 30
83596 Trångsviken
Sverige

Hvorfor er det gået så galt?

Vi fejrer, at vi slår små børn ihjel! Gud græder. Jeg græder. Vi mangler jo de børn!

Linda Christensen
3400 Hillerød

Læserindlæg, klummer og kronikker er udtryk for læserens egen holdning. Udfordringen forbeholder sig retten til at forkorte og udelade indlæg. Send dit indlæg til: redaktion@udfordringen.dk

Løs ugens kryds og tværs - og vind et gavekort!

Træn hjernecellerne – og vind måske et gavekort!

Vinder i kryds & tværs i uge 20:

Britta Svensson
8300 Odder

Kodeord: *Træningsbane*

Du kan også vinde et gavekort på 150 kr. til Hosianna.dk, hvis du finder kodeordet i denne uge ved at sammensætte de bogstaver, der står i felterne med tal.

Skriv kodeordet og send det sammen med dit navn og din adresse til mail@udfordringen.dk eller til Udfordringen, Jernbanegade 1, 6070 Christiansfeld.

Kodeordet skal være Udfordringen i hænde senest tirsdag den 3.6. Vinderen får direkte besked og offentliggøres her på siden den 8.6.25.

Obs! Du kan IKKE benytte Udfordringens portofri kupon til at indsende koden.

Blandt de indsendte løsninger trækkes hver uge lod om et gavekort på 150 kr. til Hosianna.dk, vælg mellem bøger, bibelord i træ, cd'er og film.

Kryds og tværsen leveres af bureauet Kehlet Aps, Varde.

God fornøjelse!









Find bøger fra mange forskellige forlag på
Hosianna.dk
*Fast fragt på 35 kr. uanset hvor meget du bestiller**
**Gælder ved levering i DK*

Giv et abonnement i gave!

Et abonnement på Udfordringen er en gave som varer længe!
- Med den trykte avis har man også adgang til alle artikler på nettet.

Bestil pr. mail på abonnement@udfordringen.dk eller ring på tlf. 7456 2202.



Sommergudstjenester fra København og Aalborg

Med nyetablering af robotkameraer i Budolfi Kirke, Aalborg Domkirke, og de eksisterende kameraer i Vor Frue Kirke i København får seerne igen i år mulighed for at se tv-gudstjeneste i hele sommerperioden.

Tidligere har seerne måttet undvære tv-gudstjenesten på DR hen over sommeren. Men i 2023 blev der via fastmonterede kameraer i Københavns Domkirke transmitteret direkte fra kirkens ugentlige søndagsgudstjeneste. Nu er transmissionerne udvidede til også at kunne sendes fra Aalborg.



Budolfi Kirke, Aalborg Domkirke. Foto: DR Arkiv

- Tv-gudstjenesten betyder noget helt særligt for mange i vores land, og derfor er det en stor glæde for mig, at Budolfi Kirke i Aalborg og Vor Frue Kirke i København har gjort et samarbejde med DR muligt og dermed bidrager til, at vi fra den 25. maj kan sende tv-gudstjenester alle søndage året rundt, siger DR's direktør for Kultur, Børn og Unge Henrik Bo Nielsen.

Der sendes på skift fra de to kirker i perioden 25. maj til 7. september.



Kristi Himmelfartsdag sender P1 gudstjeneste direkte fra Hillsong i København, hvor kirkens præst Thomas Hansen prædiker.
Hillsong udspringer oprindeligt af pinsekirken og har siden det blev kendt, at komikeren Casper Christensen kommer i kirken, oplevet en øget interesse i Danmark. Arkivfoto

Udvalgte programmer om tro på DR / Kristne TV-kanaler

DR1

Søndag 25/5
10.00 Gudstjeneste fra Københavns Domkirke.
DR Kirken i sin sædvanlige udgave holder sommerpause. I stedet sendes der denne søndag direkte fra Vor Frue Kirke i København. Liturg og prædikant er sognepræst Steffen Ringgaard Andresen. Gudstjenesten transmitteres via fastmonterede kameraer i kirken.

Lørdag 31/5
17.20 Før søndagen
Katrine Muff og Mathias Hammer introducerer og synger ugens salme: "Det dufter lysegrønt af græs". I "Før søndagen" synger Muff, Hammer og DRs kor fra den store danske sang- og salmeskat.

DR2

Kr. Himmelfartsdag 29/5
14.05 Jesus - Guds søn (1:4)
15.00 Jesus - Guds søn (2:4)
15.55 Jesus - Guds søn (3:4)
16.55 Jesus - Guds søn (4:4)
Et dokudramatisk portræt i 12 afsnit om Jesus. De første 4 afsnit havde dansk premiere i påsken 2025 og handler om Jesus' unge år. Fra fødsel til den føste tid i offentlig tjeneste. Serien er produceret af britiske BBC.

KKR-TV i DK

Se kristent tv døgnet rundt her:
1. I hele landet på dit tv med en KKR tv-boks. Bestilles på www.kkr.dk / seerklubben@kkr-tv.dk eller tlf/sms: 35 31 00 57.
2. På MoreTV via TV, mobil og tablet i hele landet. Læs mere og bestil på moretv.dk eller ring 69 16 16 20 for mere info. Programoversigt på: v.dk/programmer.

FGP-TV

FGP-Huset, Nygade 17,
3782 Klemensker, Tlf. 40870533
Mail: post@FGP.dk
Udsendelserne kan ses på FGP-TVs hjemmeside www.FGP.dk (Menupunkt: FGP-TVs IT-kanal)
Derudover minimum fire gange ugentlig på GospelChannel. Blandt andet onsdage kl. 19.00 og lørdage kl. 11.30.
GospelChannel er en gratis kanal på bl.a. CanalDigital.

GOD TV

Tlf. 98 90 91 50 - Email: info.scandinavia@god.tv
GOD TV kan ses overalt. Download en app til iPhone, iPad eller Android eller se www.god.tv, hvor der findes 20 web kanaler 24/7.GOD Channel kan også ses 24/7 via parabol: ASTRA 4A 5º Ø Frekvens: 11.996 GHz, Polarisation: H, Symbol Rate: 27,500 Symbol/s: FEC: ¾. Kan også modtages fra Hotbird 13° øst og Eurobird 28,5° øst. Indgår i TV-pakken hos MoreTv. Findes i mange bredbånds- og kabelnet.

SAT-7

Fire tv-kanaler som kan ses på Appen SAT-7 Plus:
• SAT-7 ARABIC (for familier på arabisk)
• SAT-7 KIDS (for børn på arabisk)
• SAT-7 PARS (for persisktalende seere i primært Iran, Afghanistan og Tadsjikistan)
• SAT-7 TÜRK (for tyrkisktalende seere i primært Tyrkiet og Aserbajdsjan)
Se mere på www.sat7.org og facebook.com/SAT7Network

Kanal 10

Kanal 10 er en norsk tv-kanal, der tjener som platform for forskellige kristne kirkeretninger med en vision om at vise, hvad der sker i kirkerne i Norge. Kanalen sender også danske programmer og indgår i MoreTV pakken. Se mere på www.kanal10.no

Loveworld TV

Kanal ASTRA 2a, 2b, 2d
28,2 grader E= øst. Engelsk kanal. Undervisning og helbredelsesudsendelser. Ekstra parabol muligvis nødvendig. Program og yderligere info.: www.loveworldtv.co.uk/

Revelation

Kanal ASTRA 2a, 2b, 2d - 28,2 grader E= øst. Engelsk kanal. Undervisning / forbøn for syge. Ekstra parabol muligvis nødvendig. Program og teknisk support: www.revelationtv.com

More 2 life TV

Regionalt TV i MUX 1. Kanal Nord: Mandag - tirsdag 8:30, onsdag 23:00, torsdag 21:00, lørdag 10:00, søndag 11:00. Kanal Øst: Mandag - torsdag 8:30, lørdag 11:30, søndag 15:00.
Kanal Hovedstaden: Tirsdag 11:00, onsdag 15:30, torsdag 11:00, fredag 05:00.

Airport UCB TV

Sender på regionale digitale net www.ucb.dk/ucbtv.htm Hovedstaden (Airport TV)
Mandag 07.30-08.00, torsdag 05.30-06.00, søndag 08.30-09.00, søndag 15.30-16.00.

Andre kanaler

På Thor 1o vest:
Vision Norge, Gospel Channel
Fr. 11247 Pol V Sr 24500 Fec 7/8.
På Astra 1 19,2o øst: Bibel TV Fr. 10832 Pol H SR 22000 Fec 5/6.
Astra 2 28,5o øst:
TBN Europe Revelation

Tysksproget TV

Tysksprogede TV-Kanaler med satellitmodtagelse: Canal Digital: Via Astra modtages bibeltv.de og hopechannel.de.
Hopechannel.de:
Onsdag kl. 13.00 og kl. 19.30.
Torsdag kl. 16.00. Fredag kl. 10.00 og kl. 20.15. Lørdag kl. 9.15.
Die Bibel-Das Leben - en kristen gæst fortæller i interview om sin "vandring", produceret af den tyske Adventistkirke.
Bibeltv.de: Tirsdage kl. 22.00 - 22.30: ICEJ - Faszination Israel med Gottfried Buhler. BibelTv er en afdeling af Evangeliums Rundfunk, som udsendes fra Wetzlar. Hope Media (Stimme der Hoffnung) = Hope Channel udsendes fra Alsbach-Hähnlein i Sydtyskland.

Web-tv

GOD TV: www.god.tv
DKNET.TV www.dknet.tv
TBN - Trinity Broadcasting Network: www.tbn.org

Kristen lokalradio

Nordsjællands Kristne Radio & Radio KUR

Egen antenne: FM 92,8 MHz
Stofa net: 96,8 MHz
Netradio og podcast
Radio KUR (Kristen Ungdomsradio): Sender via egen YouTube kanal og via Facebook
www.nkradio.dk

København Rhema Radio

Morgenradio fra 06.00 til 10.00 på 106.3 FM. Lørdag kl. 06.00 til 13.00 Søndag kl. 06.00 til 21.00 på 106,3 FM. Natradio fra 00.00 til 06.00 på 103.4 FM
UCB Media på nettet 24/7: ucb.dk

Lumi Radio Aalborg

Sender prædikener, bibelundervisning, mødereportager og musikudsendelser med kristen musik 33 timer om ugen: lumiradio.dk, facebook.com/lumiradio. FM 92.2 MHz, 106.5 MHz, 107.4 MHz

Radio Ådalen

Egen antenne: Opsund: 96.4 MHz | Lønborg: 107.1 MHz
Fællesantenne
Skjern: 97.0 MHz samt netradio: www.radio-aadalen.dk

Norea Radio Danmark

Webradio - http://norea.dk

Radio fri-born.dk

Pinsekirken Bornholm, Sagavej 5, Rønne, sender internet-radio 24/7. Kan høres på mobil, iPad mm. ved at hente den globale lydstreamingtjeneste TuneIns radio-app i PLAY og APP-Store. Når appen er installeret, søg efter fri-born.

Arkens radio

Kanal 2 i Esbjerg
Frekvens: 93.5 MHZ
Sydenergi: 90.3 MHZ
Web: arkensradio.dk

Info. om lokalradio og podcast kan sendes til: redaktion@udfordringen.dk

Radio - Programmer om tro på P1

Søndag 25/5
10.03 Gudstjenesten på P1 fra Hårslev kirke, Roskilde stift. 5. s. e. påske
Medvirkende:
Prædikant: Nana Hauge.
Salmer:
DDS 10: Alt hvad som fuglevinger fik.
DDS 36: Befal du dine veje.
DDS 655: Er du modfalden.
DDS 724: Solen stråler over vang.
Vært: Jon Kaldan.

11.03 Pilgrim på fordybelsesveje
Psykolog Nini Leick fortæller om indre fordybelse på en sufi-vej, men uden at være muslim. Desuden fortællinger om den store islamiske sufi-digter Rumi.
Vært: Anders Laugesen.
(Sendes også 4.03)

15.03 Hvad ville Jesus have sagt?:
Vi vil allesammen gerne gøre vores bedste. Men det er ikke altid, vi ved, hvad det bedste er. Hvad med at spørge det, ifølge kristendommen, mest perfekte menneske? Jesus. Hvad ville Jesus have sagt: for dig, der elsker Jesus, dig, der ikke ved, hvem Jesus er, og dig, der leder efter argumenter for, hvorfor vi overhovedet nogensinde har fundet på at lave radio om ham.
Du kan altid skrive dine spørgsmål til Jesus@dr.dk.(Sendes også lørdag kl. 22.03)

19.03 Ditlev og dæmonerne
Hvorfor findes det onde og dæmoniske udenfor og indeni os mennesker? Det spørgsmål undersøger præst og forfatter Kristian Ditlev Jensen i denne programserie sammen med sin medvært Christoffer Emil Bruun og en række gæster. Med afsæt i Kristian Ditlev Jensens personlige oplevelser med seksuelt misbrug, alkoholisme og psykisk sygdom dykker værterne ned i nogle af livets mørke skyggesider. (Genudsendelse fra lørdag)

Kr. Himmelfartsdag 29/5
10.03 Gudstjenesten fra Hillsong, Falkonersalen, København. Kristi Himmelfartsdag
Medvirkende:
Prædikant: Thomas Hansen
Lovsangsband
Musik:
"Never walk alone" – Hillsong Worship, Mi-kaisha Rose
"King of Kings" – Hillsong Worship, Brooke Ligertwood
"One And Only" – TAYA.

Søndag 1/6
10.03 Afslutningsgudstjeneste fra Himmelske Dage, Silkeborg Torv. 6. s. e. påske
Medvirkende:
Liturg: Kamilla Lundager Bundgaard.
Prædikant: Daniel Nørgaard, Katolsk præst.
Kapelmester: Martin Lysholm Hornstrup.
Vært: Katarina Lewkovitch.
Salmer:
DDS 4: Giv mig Gud en salmetunge.
Alene Kristus er mit håb. Getty/Townend.
Når du løfter blikket. M. Hornstrup.
Håbet er levende. M. Søgaard.
DDS 11: Nu takker alle Gud.

Morgenandagten

Morgenandagten fra Domkirken i København sendes på P2 og DR 2 alle dage fra mandag til lørdag kl. 8.05. Den 20 minutters udsendelse varetages på skift af kirkens præster.



MUSIK TJEK



Da Capo

Jerusalem har lyttet til deres internationale fans, der ikke er helt så stive til svensk, og har genudgivet deres seneste album på engelsk.

Det svenske album Stygn var ganske vellykket, og de havde også en god koncert i Vestjylland ifb. med denne udgivelse. Nu er de klar til at indtage hele verdenen (igen).

Faktisk har jeg gennem tiderne foretrukket deres engelske albums. Det hænger nok sammen med, at de første albums, jeg hørte med dem, var "Dancing On The Head Of The Serpent" og live-pladen "In His Majesty's Service". Begge var (og er stadig) fremragende albums fra slutfirserne. Albummene "Prophet" (fra 1994) og Ulfs solo-plade "Entertainers & Soldiers" (fra 2003) var også utroligt gode.

De, som har fulgt Jerusalem helt fra starten, er forståeligt nok gladest for at høre dem på deres modersmål, og jeg må indrømme, at rent sprogligt flyder sætningerne på Stygn nok en smule bedre, end de gør på Stitches. Nu, hvor jeg hørte Stygn først, rammer teksterne mig måske også en smule mere på svensk, end de gør i de engelske udgaver. Når man oversætter sange, er man nødt til at ændre enkelte ting, for at det skal rime og flyde. Oversættelserne er gode, men enkelte ting går også tabt (lost in translation). Uanset hvad, kan begge album anbefales. Denne gang foretrækker jeg måske det svenske album, som kom først.

Det nye album findes ikke på iTunes, men kan købes via Jerusalems hjemmeside. En ulempe er, at man skal downloade sangene enkeltvis, og man er nødt til selv at oprette en playliste, hvis man skal høre sangene i den rigtige rækkefølge. Bortset fra det, er det et godt album fra et band i topform. Dejligt, at Ulf er tilbage efter mange års sygdom.

Mit yndlingsnummer i de engelske versioner er nummeret "Maybe God", og nummeret "Our Time Now" er stadigvæk rørende.

Mark Bracher

Kunstner: Jerusalem - **Titel:** Stitches - **Genre:** Rock - **Download:** jerusalem.se - **Pris:** 99 kr.

REVERENDFUN.COM COPYRIGHT BIBLE GATEWAY

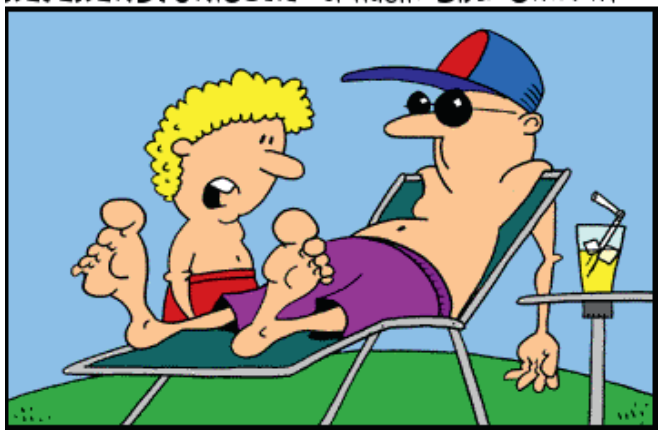

- Hvis vi virkelig er blevet født på ny, hvordan kan det så være, at vi bare har én navle?



"Hvad har du der i din hånd?" spurgte Herren ham.

"Min hyrdestav," svarede Moses.

"Smid den på jorden," sagde Herren. Da Moses smed staven på jorden, blev den til en slange, og han løb forskrækket væk fra den."

(2. Mosebog 4,2-4)



Moses får autoritet til at udføre mirakler

Gud talte til Moses fra den brændende busk og sagde til ham, at han skulle gå til Egypten og bede farao frigive israelitterne. Men Moses havde mange indvendinger:

"Jamen, hvad nu hvis Israels ledere ikke vil høre på mig?" indvendte Moses. "Hvad nu, hvis de ikke vil tro på, at du har vist dig for mig?"

"Hvad har du der i din hånd?" spurgte Herren ham.

"Min hyrdestav," svarede Moses.

"Smid den på jorden," sagde Herren. Da Moses smed staven på jorden, blev den til en slange, og han løb forskrækket væk fra den.

Men Herren råbte til ham: "Grib den i halen!" Så greb Moses den i halen, og straks blev den igen til en hyrdestav i hans hånd.

"Det skal nok overbevise israelitterne om, at det er deres forfædre Abrahams, Isaks og Jakobs Gud, der har vist sig for dig," sagde Herren. "Stik nu din hånd ind på brystet under kjortlen!"



"Stik nu din hånd ind på brystet under kjortlen!" Moses adlød, og da han trak hånden ud igen, var den hvid som sne. "Stik hånden ind på brystet igen," fortsatte Herren. Det gjorde Moses, og da han trak den ud, var den fuldstændig normal igen.

"Det skal nok overbevise israelitterne om, at det er deres forfædre Abrahams, Isaks og Jakobs Gud, der har vist sig for dig," sagde Herren.

Moses adlød, og da han trak hånden ud igen, var den hvid som sne. "Stik hånden ind på brystet igen," fortsatte Herren. Det gjorde Moses, og da han trak den ud, var den fuldstændig normal igen."

(2. Mosebog 3,7-22)

Tegningerne er Martin Young's Bible Cartoons. Teksten er fra Bibelen på hverdagsdansk.



Å-Festivalens lovsangsband. Foto: LBKfoto.



Jonathan Traylor på Å-Festival 2024. Foto: Kristian Paakjaer

Stor opbakning til Å-Festival 2025

Allerede halvvejs inde i bookingperioden måtte den kristne festival melde alt udsolgt på pladser til campingvogne. Det kalder på kreative ideer hos dem, som ikke nåede at booke plads til campingvognen i år.

Igen i år mærker Å-Festival stor opbakning. Blandt andet ses det på bookingtallene, så arrangørerne allerede i første halvdel af maj måtte melde udsolgt på alle campingvognspladser. Samtidig var der kun 40 teltpladser tilbage.

”Allerede seks uger før Å-Festival måtte vi lukke bookingen, da alle 750 campingvognspladser var booket. Det var fantastisk at have udsolgt, men samtidig rigtig ærgerligt for dem, der ikke nåede at booke,” fortæller Benjamin Baun, teamleder for informationsteamet og fortsætter:

”Det var også hurtigt at se på supporten, hvor folk ihærdigt prøvede at overtale os til at give netop dem en plads. F.eks. var der nogen, der mente, deres campingvogn var så flot, at den ville vi da slet ikke gå glip af!”

Musik med både nye og kendte lyde

I år præsenteres et musikprogram på den store scene, som både byder på velkendte genrer samt nogle, der er nye for Å-Festival.

To koncerter fredag aften vil sætte festen i gang, når Aaron Cole og gio. kommer til at åbne den store scene med musik som blander Hip Hop og pop.

Lørdag aften bevæger Å-Festival over i den lidt hårdere genre, når At The Mountain leverer deres intense og energiske lovsang.

Savner man en mere ny lyd på Å-Festival, kan man også smutte til koncert med Jervis Campbell, som vil spille den store scene op med en indie/folk lyd.

Søndag lukkes den store scene med Emma Nissen, et nordisk navn, som har vokset sig stort de sidste år. Her vil man kunne nyde en aften med lyden af en unik blanding af pop og jazz.

”Vi glæder os til at byde alle vores festivalgæster velkommen og skabe rammerne for en række fede koncerter. Der er virkelig noget for enhver smag. Igen i år inviterer vi festivalgæsterne til fest ved hver koncert — men festen bliver helt sikkert forskellig fra gang til gang. Fra en mere rolig og eftertænksom stemning til fuld fart med fest og farver,” fortæller Kåre Dyhr, formand for Å-Festival, om årets koncerter på den store scene.

Udover en masse fede koncerter byder Å-Festival også på stort Streetfood område, skumfest, escaperoom, spikeballturnering og meget mere.

Gud taler

Imellem koncerterne er der også mange muligheder for at høre forkyndelse i form af bibeltimer og møder, der i år alle starter med ”Gud taler”. Åbningsmødet fredag aften ved Frederik Thormann har således temaet “Gud taler på mange måder”.

Lørdag er der to bibeltimer med temaet “Gud taler gennem sit ord” ved hhv. Simon Hauge og Bodil Skjøtt. Under aftenmødet taler Anders Keseler om “Gud taler sandhed”.

Søndag er der gudstjeneste ved præst Samuel Høeg om “Gud taler gennem sin ånd”, og mandag er der lovsangsgudstjeneste ved præst Andreas Knudsen med temaet “Gud taler gennem os”.

Fakta om Å-Festival

- Å-festival er Danmarks største kristne musikfestival med ca. 3.000 overnattende og 6.000 besøgende hen over pinsen
- Festivalen afholdes i pinsen den 6.-9. juni 2025
- Å-festival afholdes for 35. gang i Sdr. Felding
- Der er gratis adgang til alle koncerter på Å-festival
- Pladsen kan rumme over 750 enheder
- Å-festival drives udelukkende af frivillige ildsjæle
- Å-festival arrangeres af IMU og Indre Mission ud fra Sdr. Felding Missionshus samt repræsentanter fra Indre Missions arbejde på landsplan.

Se det udførlige program og meget andet på hjemmesiden www.aa-festival.dk og følg med på Facebook på aafestivalofficial og www.instagram.com/aafestival.dk.

Festivalpladsen er Sdr. Felding stadion // Sdr. Feldingvej 55 // 7280 Sdr. Felding.

Bodil



Bandet SELA er et nyt upcoming pop band, der drømmer om at gøre den trosbaserede pop-genre mainstream i Danmark. For nylig udgav de sangen “Won’t let you Down”, som de selv beskriver som en kristen kombination af Billie Eilish’s nerve og melankoli, Imagine Dragons rå og powerfulde lyd samt noget helt tredje, som kun SELA kan lave. SELA har i et samarbejde med Stille Stunder endnu mere musik på vej, som man kan være heldig at opleve til Å-Festival.



Godt sagt:

"Den bøn, som må gå forud for alle bønner, er: 'Må det være den sande Jeg, der taler nu. Må det være det sande Dig, jeg taler med'."

(C. S. Lewis: "Breve til Malcolm")

Stor gudstjeneste på torvet åbner Himmelske Dage

Af René Høeg, Himmelske Dage

Det er ikke hverdagskost, at torvet i Silkeborg by omdannes til en stor udendørskirke for mennesker fra alle mulige kirkelige retninger i Danmark. Ikke desto mindre sker det torsdag den 29. maj klokken 14, når 'Himmelske Dage - Kirkernes Folkemøde' begynder.

Biskoppen i Aarhus Henrik Wigh-Poulsen prædiker over Emmaus-vandringen. Og netop vandringstemaet og muligheden for at træde ad nye stier er fokus i åbningsprædikenen som en naturlig forlængelse af folkemødets tema: 'Løfter blikket'. Det handler om nye perspektiver, nye indsigter, nye fællesskaber.

"Vi har forsøgt at tage højde for, at gudstjenesten skal foregå midt i det offentlige rum på Silkeborg Torv, hvor mange kommer forbi. Vi håber, at nogle vil føle sig inviterede til at stoppe op og være med," siger Hanne Jul Jacobsen, der er sognepræst i Aarhus og en af tovholderne på Himmelske Dage.

"Samtidig er det en spændende udfordring at skulle skære ind til kernen af det, vi er fælles om på tværs af katolikker, baptister, frikirkefolk, folkekirke med flere. Det har givet nogle spændende samtaler i planlægningen, som jeg håber kommer til udtryk i gudstjenesten."

Åbenhed og nysgerrighed

Henrik Wigh-Poulsen ønsker, at åbenhed og nysgerrighed både skal kendetegne hans prædiken og Himmelske Dage i det hele taget.

"Vi skal møde de andre på den anden sige af hækken. Vi bor i samme nabolag og land, og kan hurtigt forfalde til at stå fast på hver vores. På Kirkernes Folkemøde må vi forsøge at trænge ind bag ved de vante gevandter.

Jeg skal eksempelvis møde Kardinal Mario Grech fra Den Katolske Kirke, som jeg ser frem til at byde velkommen. Jeg glæder mig til, at vi hen over en bid mad kan finde ind til de mange perspektiver, vi kan enes om. Men jo også til at lære nyt. Jeg vil være åben og lade mig overraske," siger Aarhus-bispen.

Et ægte møde

Temaet for Himmelske Dage er 'løfter blikket', og åbningsgudstjenesten er tænkt som en udfoldelse af temaet og begyndelsen på en samtale.

"Emmausberetningen handler netop om mødet. Og det er, hvad evangeliet tilsiger: mødet med næsten. Det handler ikke om at komme med sin faste værkstedskasse, som vi hver især vil fikse verden med. Det er et ægte møde, et forandrende møde. En, kan man sige, verdensudvidelse i det små i forhold til den verden og de traditioner, vi bygger på," siger Henrik Wigh-Poulsen.

På www.himmelskedage.dk kan du købe billet og finde et program og gå på opdagelse i alle de 250 forskellige arrangementer.

Himmelske Dage
– løfter blikket

FAKTA

- Himmelske Dage foregår fra 29. maj til 1. juni 2025 i Silkeborg.
- De over 250 arrangementer og gudstjenester findes på www.himmelskedage.dk/program.
- Der forventes ca. 20.000 deltagere i løbet af de fire dage.
- Det er muligt at købe adgang til alle dage eller enkeltvis.
- Himmelske Dage er en del af Danske Kirkedage.
- Danske Kirkedage er et økumenisk (fælleskirkeligt, red.) arrangement, der har været afholdt hvert tredje år siden 1971. Der deltager typisk omkring 50 medlemskirker og organisationer i arrangementet, hvilket gør det til det bredeste økumeniske arbejde i Danmark.

Prøv Udfordringen uforpligtende

Jeg vil gerne prøve den kristne ugeavis Udfordringen gratis i to måneder. Derefter får jeg et girokort for den kommende periode, som jeg kun betaler, hvis jeg vil fortsætte.

Jeg bestiller (sæt kryds): ☐ **2 måneders GRATIS prøve-abonnement***
☐ **½ år for kun 459 kr. eller** ☐ **et helt år for 849 kr.**

Navn: _____

Adresse: _____

Postnr. _____ By: _____

Tlf.: _____ E-mail: _____

PS: Du kan også bestille på **mail@udfordringen.dk** - eller på hjemmesiden **udfordringen.dk/bestil**

***Gratis prøve-abonnement gælder kun i Danmark**

POST
Sendes ufrankeret
Modtageren
betaler portoen

Udfordringen
+++ 24849 +++
7993 Sydjylland-Fyn USF B

(22/2025)

KLUMME

At læse sammen med andre

Der er en stor glæde ved at læse en tekst eller en bog sammen med andre. Jeg har prøvet det i flere forskellige sammenhænge:

Da jeg læste teologi, var vi en gruppe, der mødtes for at læse Regin Prenters dogmatik.

Da jeg blev præst, samledes vi en gruppe præster hver torsdag for at læse og drøfte den kommende søndags tekst.

Da jeg blev stiftspræst vedr. islam og kristendom, nedsatte jeg et stiftsudvalg af præster, politikere, skolefolk og andre til fælles drøftelser og læsning.

Da jeg blev biskop, nedsatte jeg et stiftsudvalg – en teologisk tænketank – hvor præster og lægfolk, med vidt forskellige holdninger og baggrund, kunne læse og drøfte aktuelle teologiske tekster og spørgsmål.

Og for et par måneder siden besøgte jeg en god gammel ven, hvor vi tilbragte en aften sammen for at læse St. St. Blichers: En landsbydegns dagbog højt for hinanden.

Alle disse læse- og samtalegrupper har været til stor inspiration. Ligesom det ikke er godt for mennesket at være alene, sådan er det heller ikke altid godt eller tilstrækkeligt at læse alene.

Den tyske filosof Hans-Georg Gadamer (1900-2002) taler om, at man altid møder en tekst med en forforståelse. Man kan derfor aldrig læse en bog eller tekst neutralt eller objektivt. Hvis man derimod læser en tekst sammen med andre og drøfter den, vil man helt sikkert opdage nuancer, nye og andre aspekter og forhold, som man ikke ville have fået øje på, hvis man havde læst den alene.

Sidste år inviterede jeg på min Facebook-side til en åben samtale om dommedag. Det resulterede i dannelsen af en samtalegruppe, som vi muntert har kaldt for en PTSD-gruppe (Pastoral-Teologisk-Samtalegruppe om Dommedag).

Vi mødtes en gruppe præster og teologer i foråret 2024 og har siden holdt flere møder. I efteråret blev vi enige om sammen at læse og drøfte Lars Sandbecks bog: Når kærligheden dømmer - den kristne tro på alles frelse.

Det læsefællesskab har været til stor hjælp og inspiration, og det har nu udmøntet sig i en bog, som netop er udkommet med titlen: Et folkekirkeligt genmæle – imod Lars Sandbecks kristendomsforståelse.

Bogen vil forhåbentlig blive omtalt og anmeldt også her i Udfordringen, så jeg skal ikke sige mere om bogen og dens indhold. Kun gentage: Hvor er det dog en stor glæde og inspiration at læse en bog sammen med andre! Det er ganske enkelt horisontudvidende.

Gadamer introducerede for lang tid siden begrebet horisontalitet, som hentyder til vores begrænsede perspektiv og forståelse af verden. Gardamer gjorde med rette gældende, at vores horisont kan udvides gennem dialog og interaktion med andre mennesker og kulturer.

Det oplever man ikke mindst i en læsegruppe. Det er berigende, øjenåbnende, horisontudvidende og frugtbart.

Derfor denne opfordring: Læs! Og læs også gerne sammen med andre - også med dem, du er uenig med!

Af Steen Skovsgaard,
biskop emeritus

