Udfordringen

... hele kirkens ugeavis

Søndag den 24. august 2025 * Uge 35 * * Årgang 53

" Hold ikke et gode tilbage fra den, som har brug for det, når det står i din magt at yde det."
(Ordsp. 3, 27)



Dronning Mary besøgte et safehouse for handlede piger og kvinder i Nigeria

Side 9



Formidabel flot formidling om de første kristnes billeder, skriver anmelder

Side 15



Islamister har dræbt over 22.000 civile i Afrika på et år - heraf mange kristne

Side 11



Forvent det uventede, siger Heidi og Steffen Engedal, der er udsendt for MAF

Side 16-17

Kunstner Leah Robb er aktuel med udstillingen **'Min elskede narkoman'**, der er inspireret af hendes nære venskab med en stofmisbruger

Side 12-13



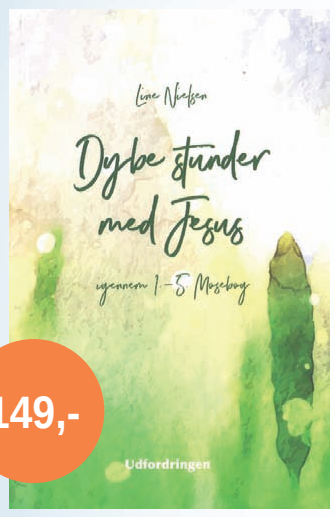

149,-

Dybe stunder med Jesus

Kan man lære Jesus bedre at kende gennem 1.-5. Mosebog?

Ny andagtsbog af Line Nielsen går helt ned i tempo. Den er reflekterende, meditativ, ofte formuleret som bønner eller som direkte tale til Jesus – eller som respons på ord fra ham.

Andagtsbogen viser desuden sammenhængen mellem Gammel Testamente og Ny Testamente og er en god indføring i, hvordan Gammel Testamente kan bruges som et levende bidrag til troen og til livet med Gud i dag.

Dybe stunder med Jesus igennem 1.-5. Mosebog. 366 refleksioner.

Bestil på Hosianna.dk

Jo, én mands bøn er nok



128,-

'Samtale med Gud' er en andgtsbog med Gert Grubes bønner til Gud.

"...mange gange kan vi føle, at en enkelt mands bøn er utilstrækkelig. Det er denne skepsis, jeg vil til livs..."
skriver forfatteren i forordet. Se også side 19.

2. udgave, 1. oplag

Hosianna.dk

Sømandsmissionen ansætter ny CFO



Anders B. Hummelmose, Brønderslev, tiltræder den 1. oktober 2025 som Head of Finance (CFO) i Sømandsmissionen.

Han har solid erfaring med økonomi og ledelse og har senest været en del af direktionen i virksomhederne Agillix og Agri Nord. Her har han haft ansvaret for virksomhedernes og datterselskabernes økonomi og IT.

"Anders bringer både økonomisk faglighed og forretningsforståelse med sig. Han bliver en vigtig del af vores ledergruppe og skal være med til at sikre, at vi også fremadrettet har en sund og bæredygtig økonomi," udtaler Sømandsmissionens generalsekretær Nicolaj Wibe.

Anders Hummelmose glæder sig til at blive en del af Sømandsmissionen og ikke mindst til at bidrage til et meningsfuldt formål:

"Sømandsmissionen løfter en vigtig opgave, og jeg ser frem til at bidrage til organisationens videre udvikling. Det motiverer mig at arbejde et sted, hvor økonomien ikke er et mål i sig selv – men et middel til at gøre en forskel for mennesker."

Han har i en årrække været aktiv i Indre Mission, menighedsråd og provsti. Privat er han bosat i Brønderslev.

Sømandsmissionen

Sømandsmissionen arbejder for at skabe relationer, services og tryghed i den maritime verden og trivsel for søfarende i Danmark, Grønland og internationalt. Derudover driver Sømandsmissionen Hotel SØMA – fire hoteller i Grønland – og er paraplyorganisation for fire danske sømandshjem/hoteller.

Bodil

Nye medlemmer af Udfordringens bestyrelse



Susan Bruun Lyng er nyt medlem af Udfordringens bestyrelse.

Susan har været medlem af Apostolsk Kirke i Silkeborg i mange år og været en del af ledelsen. Hun har en HD i organisation og er mellemleder hos Norlys Fibernet.

Susan Bruun Lyng indtræder i bestyrelsen som menigt medlem.



Morten Meiner er nyt medlem af Udfordringens bestyrelse.

Morten Meiner er uddannet cand.theol. fra Aarhus Universitet. Han er sognepræst i Sct. Johannes Kirke i Herning og har tidligere været sognepræst i Christianshede Sogn og Bording Sogn. Morten Meiner indtræder i bestyrelsen som menigt medlem.

Udfordringen

Udfordringen er en **selvejende** fælleskirkelig ugeavis med stof fra både **frikirker og folkekirken.** Avisen finansieres af abonnementer og annoncer og er **uafhængig** af såvel kirker som organisationer. - 2024: Årgang 52. Medlem af avisernes organisation Danske Medier. ISSN nr. 0902-5693

Tlf: 74 56 22 02. Postadresse: Jernbanegade 1, 6070 Christiansfeld.
Redaktion@udfordringen.dk
Simon Thidemann (ansv.hav.), Lisbeth Thomsen, Bodil Lanting, Eilis Jokszies, Anne Manning-Pedersen, Kirsten Krog m.fl.
Korrektur: Ingolf Becker.
Brevkasseredaktører: Anne Manning-Pedersen og Poul Henning Krog.
Ung@udfordringen.dk: Henrik Engedal
Annoncer@udfordringen.dk:
Erik Damm og Lisbeth Thomsen
Abonnement@udfordringen.dk
Troels Hertzum
Bogsalg@udfordringen.dk
Bogholderi@udfordringen.dk
Henriette Pallesen
Hjemmesider: udfordringen.dk
hosianna.dk (bøger, musik, film)
udf.nu (for unge).
Revision: Redmark, Århus.
Tryk: Jysk Fynske Medier.
Medl. af Danske Medier. ISSN 0902-5693
DMO oplagskontrol for 2024: 4.727

Ugens profil: Bodil Skjøtt

Utrættelig teologisk formidler og missionær fylder 75 år



Af Bodil Lanting

Cand. theol. Bodil F. Skjøtt, Aarhus, fylder 75 år den 29. august.

Da Udfordringen for fem år siden skrev om hendes 70 års fødselsdag, var hun og ægtemanden, cand. theol. Jens Arne (75), netop ved at forberede sig på at rejse til Hong Kong som volontører. Også nu som 75-årig er Bodil Skjøtt aktiv i mange kirkelige sammenhænge, som det fremgår af flere artikler i denne uges avis.



I 2017 kårede Menighedsfakultetet Bodil F. Skjøtt som Årets Teolog 2017. Prisen blev overrakt af fakultetsleder Thomas Bjerg Mikkelsen forud for årets teol-kursus. Årets teolog skal være en person, der har fået teologien til at blomstre og bære frugt. Og den dengang 67-årige Bodil Skjøtt er kroneksemplet på, hvordan god teologi bliver til i mødet med levende mission, vurderede MF.

Missionær i Liberia

Som nyuddannede rejste Bodil og Jens Arne til Liberia som missionærer. Her blev det til otte år som missionærer for Dansk Ethioper Mission.

Årene i Liberia kom til at præge både missionærparret og afrikanerne. Men også overfor danskere har Bodil Skjøtt gennem foredrag og utallige artikler i blade og bøger formået at formidle vigtigheden af troen på Jesus.

Jødemission

Efter tiden i Liberia begyndte Bodil Skjøtt at arbejde for Den danske Israelsmission i Jerusalem, hvor Jens Arne var dansk præst. Her var Bodil blandt andet meget engageret i Casparicentret, som har fokus på at styrke teologien blandt messianske jøder og samtidig fastholde jødemissionens fokus på, at også jøder har brug for frelsen i Jesus.

Efter en tid som bibelinspirator i Det Danske Bibelselskab blev hun generalsekretær i Israelsmissionen, hvor hun viste sin særlige evne til at inspirere og kalde unge til at tage del i Guds kirkes mission.

Inspirerer unge til mission

Bodil Skjøtt var den første kvinde, der blev Årets Teolog på MF. I forbindelse med fejringen af Årets Teolog 2017 udtalte MF's fakultetsleder Thomas Bjerg Mikkelsen:

"Bodil Skjøtt har en sjælden evne til at pejle sig ind på ungdomskulturen. Hun er en dygtig og inspirerende mentor, og mange unge kan takke Bodil for, at de fik en invitation til at være med i Guds kirkes mission.

Rundt om i Danmarks sognegårde og missionshuse har utallige tilhørere nydt godt af Bodils fortælleevne, hvad enten det handlede om bibelundervisning, inspiration fra hendes tid som missionær eller som deltager i internationale konferencer i Lausanne-sammenhæng."

Velfortjent international anerkendelse

Fakultetslederen glædede sig over kåringen af den tidligere MF-kandidat:

"Bodil Skjøtt er en yderst kompetent teolog, som også har forelæst på Menighedsfakultetet. Der er ikke mange af hendes slags. Hun evner at kombinere akademisk kompetence med praktisk mission. Når jeg selv deltager i internationale konferencer, støder jeg ofte på Bodil Skjøtts navn.

Hendes netværk er enormt, og hun har opnået international anerkendelse for sit arbejde blandt messianske jøder. Kåringen er yderst velfortjent," fastslog Thomas B. Mikkelsen.

Seniorvolontører i Hong Kong

For fem år siden rejste Bodil og Jens Arne til Tao Fong Shan centeret i Hong Kong. De var blevet opfordret til at søge stillingen som seniorvolontører for organisationen Areopagos for at bruge deres erfaringer med mission, dialog og formidling.

Mission ude og hjemme

Bodil Skjøtt er stadig meget engageret i internationalt missionsarbejde, blandt andet gennem Lausannebevægelsen.

Hun er også medlem af bestyrelsen for Evangelisk Alliance i Danmark.

Og på selve sin 75-års fødselsdag er hun sat på som taler i forbindelse med åbningsfesten for JB71 i Aarhus.

Bodil

Ny teologisk specialkonsulent til Viborg

Fra 1. oktober 2025 får Viborg Stift ny teologisk specialkonsulent. Det er Susan Aaen, som med 34 års erfaring som sognepræst i Glyngøre-Sæby-Vile sogne og 15 år som provst nu skifter præstegården ud med et kontor i bispegården i Viborg.



Efter 34 år som præst og 15 år som provst skal Susan Aaen nu arbejde på bispegården i Viborg. Foto: Henrik Helms

"I mine 35 år som ansat i folkekirken har jeg arbejdet i sogn og provsti. Nu runder jeg mit arbejdsliv af med at arbejde på stiftsniveau. Det giver mening," fortæller Susan Aaen.

Biskop Henrik Stubkjær glæder sig til samarbejdet:

"Jeg glæder mig til at gøre brug af Susans store erfaring som både præst og provst og til at have hendes indsigt og engagement med ombord i stiftets arbejde."

Bred opgaveportefølje

Som teologisk specialkonsulent bliver Susan Aaen rådgiver og strategisk sparringspartner for biskoppen i lyset af stiftets strategi.

Hun skal være kontaktperson og sparringspartner for stiftets præster og menighedsråd, koordinere arbejdet i stiftsudvalg og blandt stiftspræster, bidrage til ideudvikling i tæt samarbejde med biskoppen samt stå for planlægning og afvikling af det årlige stiftspræstestævne.

"Vi er en stor organisation, som kan forekomme næsten urokkelig, men vi er samtidig en myriade af små fællesskaber, som er forbundne i budskabet om menneskets gudbilledlighed. De fællesskaber skal vi styrke og gøre mere favnende," fortæller Susan Aaen.

Stillingen indebærer også bistand til stiftsrådet – både administrativt og med implementering af rådets visioner og beslutninger.

På med Ja-hatten

"Som provst er ordet "nej" et ord, der ofte skal siges, som når der fx skal slås et søm i en kirkemur og i mange andre sammenhænge. Jeg forventer, at det er "ja- hatten", jeg nu skal tage på. Og det glæder jeg mig virkelig til," slutter Susan Aaen.

Bodil



Kurt Johansen har igennem 25 år erfaret Guds trofasthed på SAT-7

Foto: Jesper Noer

Kurt Johansen har indsamlet over en halv milliard kroner i de 25 år, han har været ansat hos SAT-7. Det er en tv-kanal, som sender til mere end 400 millioner mennesker i Mellemøsten og Nordafrika. Kurt henviser til Guds trofasthed, når han fortæller om sit liv og sin ansættelse.

Af Lisbeth Morell Jepsen

"Mit yndlingsskriftsted i Bibelen er fra 1. Thes. 5.24, hvor Paulus skriver: Trofast er han, som kalder jer; han vil også gøre det. Jeg har stillet mig til rådighed for Gud, så han kunne bruge mig i sin tjeneste. Han har inspireret mig og virket igennem mig, og jeg har prøvet ikke at stå i vejen for ham. Når jeg har sagt ja til at medvirke i dette interview, er det i håbet om, at det kan gavne SAT-7. Det er ikke mig, der har offentliggjort, at jeg har 25-års jubilæum," siger Kurt Johansen med et smil.

Tv-kanalen SAT-7 startede for cirka 30 år siden. I dag har den fire satellit tv-kanaler og digitale medier, som sender døgnet rundt til omkring 400 millioner seere.

SAT-7 forkynder evangeliet på de tre hovedsprog i Mellemøsten: arabisk, persisk og tyrkisk

"Da jeg startede på SAT-7, havde vi knap nok et kamera. Vi sendte ikke det første år, men brugte i stedet tiden til at formulere vores programpolitik og vores vision."

"Jeg startede SAT-7's arbejde i Europa og i Asien, men var ikke med til at starte SAT-7 som sådan."

SAT-7 forkynder evangeliet til hele Mellemøsten og Nordafrika, hvor der hverken er religions- eller pressefrihed. Det er økonomisk støtte fra en lang liste af partnere, der muliggør visionen.

Kurt Johansen startede i sit kald uden at kunne gå i andres fodspor. Han måtte selv finde vejen, og han har endnu ikke mødt nogen, som har et job, der ligner hans,

"På SAT-7 taler vi om det, vi tror på, og som er sandt, og ikke om det, vi er imod. Vi støtter de lokale kristne i Mellemøsten og i Nordafrika, og vi er ikke politiske."

Forlod det sikre job midt i finanskrisen

I 1986, hvor Danmark befandt sig i en økonomisk krise, oplevede Kurt et kald fra Gud. Han forlod sit job hos toldvæsenet. Et job, hvor han var sikret for livstid med en tjenestemandsstilling og pension.

"Vi kunne ikke få solgt huset, og vi havde to små børn dengang, så det var noget af et sats. Jeg følte et meget stærkt kald til at søge job som økonomichef i Mission Afrika. Der opstartede jeg 50 genbrugsbutikker, som gav et rigtig godt overskud."

I 1998 var Kurt til sit første møde i SAT-7 udsendt af Mission Afrika. Et par år senere spurgte SAT-7 ham, om han ville starte et kontor med ansvar for Norden. Det gjorde han. Senere blev Kurt leder for Norden og Europa med undtagelse af England.

"Jeg har følt, det var meningsfuldt, og ansvaret har jeg ikke følt mig tynget af. Hvis ikke det var berigende at gå på arbejde, var jeg ikke blevet ved. Jeg er 68 år nu og behøver på den måde ikke at arbejde. Nu går jeg efter samråd med min kone ned på 80 procents arbejdstid. Hun deler visionen og ved, at jeg ikke ville trives ret godt med at være derhjemme og spille golf eller bygge modeltog. Jeg trives med at gøre en forskel for andre."

Ægteparret har været gift i 44 år. De to sønner Jakob og Thomas er i 40-års alderen. De er begge gift og har begge tre børn. Thomas bor i Kolding, og Jakob bor i København.

Ord kan være let købte

Kurt trives rigtig godt med at være blandt ikke-kristne. Han prøver at dele evangeliet uden at proppe det ned i halsen på nogen.

Han har oplevet kristne i udlandet, som, han mener, misbruger Guds navn eller Guds Ord. Mennesker, der taler med store ord om, hvad Gud har sagt til dem.

"Sådanne oplevelser har gjort mig mere kritisk, måske lidt for kritisk endda," siger Kurt og fortsætter: "Mennesker skal selvfølgelig kunne dele de store ting, som Gud har gjort for dem. For mig er det bare vigtigt, at der er en balance i forkyndelsen, så vi også sikrer, at der er noget til dem, som oplever lidelse."

Hvordan deler vi vidnesbyrd, så mennesker i lidelse også kan blive opmuntret af dem?

"Vidnesbyrdet, at jeg ikke blev helbredt og alligevel tror på Gud, gør ofte et endnu større indtryk. Der skal være balance i forkyndelsen, så der også er vidnesbyrd om at holde ud gennem lidelsen."

Hjernerystelse førte familien tættere på Gud

Familien Johansen, som bor i Christiansfeld og kommer i Folkekirken, har i 20 år kendt til lidelse i hverdagen.

På en rejse til Ægypten fik Kurts kone en alvorlig hjernerystelse, som ændrede hendes liv fuldstændig. Hun måtte forlade de tre kor, som hun på daværende tidspunkt ledte, og droppe sin karriere som professionel musiker. I dag kan hun knap tåle at høre musik.

Gennem årene har de gjort sig mange tanker om, hvorfor netop de blev ramt af hjernerystelse.

"Jeg er uddannet i toldvæsenet til at være kritisk, så jeg prøver også at lade være med at bruge store ord. Når familien taler om, hvorfor de blev ramt af hjernerystelse, er de kommet frem til, at det er en gåde. Jo mere man prøver at forklare det, jo værre bliver det næsten," siger Kurt og fortsætter. "Årsagerne er noget, vi må lade ligge."

"Det er bedre at få hovedet ind i himmelen end at få himmelen i hovedet."

For nogen tid siden var der en gruppe kristne i Mellemøsten, som bad og fastede en hel dag for hendes helbredelse. Det var kristne, der ikke kendte hende og aldrig havde mødt hende. De har også fået tilsendt ikoner og hilsener fra kristne i Mellemøsten, som ønskede at opmuntre dem.

"Hjernerystelsen har gjort, at vi er blevet endnu mere autentiske. At vi som ægtepar og familie er blevet styrket i troen på Gud. Det er noget, vi bærer sammen, og det har bragt os endnu tættere sammen. Vi må forsøge at lindre lidelse og nød og forsøge at fokusere på det, vi kan, og ikke det, vi ikke kan."

Ligesom Gud har ledt, opmuntret og styrket familien gennem lidelse, har Kurt igen og igen erfaret Guds ledelse i sine beslutninger

Nyeste partnere er fra Hong Kong

Kurt blev i 2009 optaget af vækkelsen i Kina. Derfor overvejede han at tage dertil, men fordi man ikke kunne overføre penge fra Kina, valgte han en anden løsning. Han rejste i stedet til Hong Kong. Han ankom uden at kende en sjæl og til trods for rådgivning og udtalelser om, at det ikke kunne lade sig gøre at samle penge ind der.

"Men Gud velsignede på en helt fantastisk måde," så Kurt allerede i forbindelse med sit første besøg modtog en donation på en million kroner fra en kirke i landet.

Der er et kinesisk ordsprog, som siger: "Er du min ven, kan alt lade sig gøre. Er du ikke min ven, kan intet lade sig gøre. Personlige relationer er altså meget vigtige."

Kurt spørger aldrig direkte om penge, men fortæller om behovene og mulighederne ved at investere i SAT-7.

"Penge og og ret forvaltning er omtalt omkring 2.000 steder i Bibelen, og penge er en nødvendighed også i vores forvalter tjeneste. Dem, som jeg møder, er nogen, der har deres givertjeneste i orden, og som også vil være anonyme. Vi har store givere, som jeg aldrig har mødt, men jeg har mødt deres kontaktperson."

Mønsterbryder

Som ung besluttede han sig for at satse på uddannelse, selvom han var den første i familien, der tog realeksamen.

"Jeg voksede op på landet ved Herning i en fattig familie og er godt bekendt med Janteloven, som heldigvis kun er i Danmark. Med tiden er jeg blevet vant til også at færdes blandt meget velhavende mennesker. Nogle føler sig måske underlegne i mødet med mennesker, som er rige. Det gør jeg ikke. Jeg tænker, at jeg kan lære af alle, og jeg forsøger at skabe win/win situationer."

Nogle gange møder jeg fordomme overfor den slags tv, vi producerer på SAT-7. Mange gange bliver vi sammenlignet med tv-kanaler blandt andet fra USA. Vores koncept er helt forskelligt fra andres, hvilket gør, at det stadig er meningsfuldt værdifuldt for mig at gå på arbejde," slutter Kurt.

KLUMME

Let at finde fællesskab i Durham

Der er mange fordele ved at være kristen. Et godt liv under nåden og noget endnu bedre bagefter. En åbenlys fordel her og nu er det kristne fællesskab. Det kan findes de fleste steder, men det er aldrig helt perfekt.

Automatisk fællesskab i kirken

Jeg kender et engelsk missionærpar, som efter en årrække i udlandet skulle hjem til deres hjemland og bosætte sig i Durham. Det var et nyt sted for dem. De plejede at bo i Bristol. Men det var lige meget, sagde de. De skulle nok finde nye venner. De ville bare gå hen i den lokale kirke, for så ville de automatisk være med i et fællesskab. Vi besøgte dem senere og fik syn for sagen. De havde fået masser af fællesskab i menigheden. Der var både plads til dem og brug for dem. Og de oplevede "ejerskab" og følte sig godt tilpas.

Desværre er det ikke alle, som oplever, at det er let at komme ind i en menighed. Men ideelt set er det en kæmpe fordel, at der findes fællesskaber i kirker og kristne foreninger, som er åbne for alle. Vi må alle arbejde med på, at denne fordel kan erfares helt konkret af alle, som kigger indenfor - også første gang de dukker op.

Der er selvfølgelig nogen, som gerne vil komme anonymt og gå igen anonymt. Det mest almindelige er imidlertid, at man kommer, fordi man gerne vil have fællesskab omkring troen.

Det at blive taget godt imod og føle sig velkommen er for langt de fleste bestemmende for, om de kommer igen.

Fællesskabet - alle kigger i samme retning

Jeg har oplevet mennesker, som er blevet begejstret for det kristne fællesskab, da de først mødte det. De kunne fx anerkendende sige: "Her er der ikke mannequinopvisning; folk kommer i, hvad de har lyst til." Eller "her kan man snakke almindeligt; der er ikke nogen særlig jargon." Eller "folk er interesserede i at snakke. Alle taler med alle."

Det med samtalen har jeg ofte selv tænkt på: Er der andre steder i samfundet, hvor man frit og naturligt kan tale om det, man tænker, tror og føler, og hvor man ikke er i konkurrence med hinanden eller skal fyre fede bemærkninger af? Jo, selvfølgelig er der "lommer" andre steder i samfundet, hvor det kan foregå. Men i kirken er det selve sagen. Her handler det om det, vi tænker, tror og tvivler på. Og fællesskabet med Gud og mennesker er på en måde en del af evangeliet. Guds ånd virker det. Der er både plads til alle og brug for alle. Fællesskabet opstår ikke ved, at vi har meldt os ind eller valgt hinanden, men ved at vi kigger i samme retning. Jesus er det fælles fokus. Når han ophøjes i forkyndelsen og samtalen, kan folk få lyst til at følge ham. Det samme sker også, når vi mand og mand imellem fortæller, hvorfor vi er glade for at være kristne.

Når fællesskabet skuffer

Ind imellem er der nogen, som bliver skuffet over det kristne fællesskab, når de har været med et stykke tid. Folk var alligevel ikke så søde, som det så ud til i begyndelsen. Og forkyndelsen blev i længden for triviel eller populær – eller salmerne for kedelige eller for følelsesbetonet – eller musikken for stille eller for larmende. Det handler også om, hvor man er i sit liv. Som børnefamilie ville jeg fx prioritere mine børns trivsel mere end min egen. Et af vore små børnebørn taler begejstret om kirken, hvor der er trommer. Det er selvfølgelig vigtigt at finde et sted, hvor man trives. Man skal ikke være nedmuntret hver søndag, når man går hjem fra kirke. Nogen ser alt for tungt på det at skifte kirke – de ser på det, som var det en skilsmisse.

Bare et sidste råd: Husk at være nådig i din bedømmelse af andre i menigheden. De er (lige som dig selv) ikke perfekte. Og vær nådig mod dig selv. Kan du ikke være glad, hvor du er, og årsagen ikke kan ændres, så skift. Der er masser af kirker i Danmark. Men husk også: Du finder aldrig et fællesskab som passer 100 % på alle dine ønsker og behov.

Til eftertanke:

Det var let at finde fællesskab i kirken i Durham. Kan du gøre noget for, at det bliver let i din kirke?

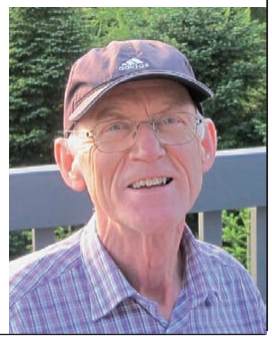

Af Jens Fischer-Nielsen

Jens Fischer-Nielsen er tidl. missionær i Bangladesh og tidl. sognepræst i Esbjerg.



Menighedsfakultetet (MF), organisationerne fra Torvet og MF's nye kontor- og lejlighedskompleks i Aarhus holder stor fælles åbningsfest for "JB71" den 29. august.

Kristne organisationer holder fælles åbningsfest på "JB71"

Med sine 55 lejligheder og 7 kontorer har JB71 forandret Menighedsfakultetets (MF) matrikel. Den 15. august flyttede organisationer og lejere ind. Nu skal åbningen fejres med en stor fest den 29. august.

Det store byggeri ved MF lå en overgang helt stille, fordi en entreprenør gik konkurs. Men nu står den seks-etagers høje bygning med navnet JB71 endelig færdig.

"Det er en stor glæde, at vi har åbnet JB71 til glæde for MF og dansk kirkeliv i det hele taget," siger Peter N. Andersen, formand for MF Århus Fond.

Fonden ejer gennem Ejendomsselsskabet 3.16 ApS JB71 og er dermed bygherre på JB71. MF Århus Fond har medvirket til at etablere partnerskaber med forretningsfolk med hjerte for MF – hvilket har været vitalt for gennemførelsen af byggeriet.

Gavner både studerende og kirkedanmark

Menighedsfakultetets formand, sognepræst Sune Skarsholm, glæder sig over resultatet og bemærker, at byggeriet på en gang både er et udtryk for en sund forvaltning af den centrale matrikel i Aarhus som ressource og en investering i matriklen som center for kirke, mission og diakoni:

"Vi ændrer ikke kurs væk fra teologisk uddannelse for at fokusere på ejendomsinvesteringer, men vi forvalter den ressource, som vores matrikel er, på ansvarlig vis. Det vil med tiden give et tilskud til vores hjerteopgave: at uddanne teologer til tjeneste i kirke og mission. Med JB71 styrker vi også matriklen, som sammen med TORVET i endnu højere grad bliver et ressourcecenter for kirke, mission og diakoni – til gavn for både vores studerende og hele kirkedanmark," fastslår Sune Skarsholm.





Professor Morten Hørning Jensen og forfatter Anne-Cathrine Riebnitzsky taler om "Når Gud taler dansk – arbejdet med en ny bibeloversættelse". Pressefoto af Anne-Cathrine Riebnitzsky v. Simon Klein-Knudsen



Fra kl. 14.20 er emnet "I østen stiger solen op – Håbet i den forfulgte kirke". Der er lovsang ved Simon Pedersen og Arvid Asmussen (billedet) samt Spoken Word ved Maria Serner-Pedersen.



Klokken 16.00 er der Talk ved teolog og tidligere generalsekretær Bodil Skjøtt efterfulgt af koncert ved Northern Assembly.

Plads til flere

I stueetagen har Kristeligt Forbund for Studerende, Open Doors, Kristelig Handicapforening samt Indre Missions formand Hans Ole Bækgaard meldt deres ankomst til fire af de i alt syv kontorlejemål.

"Vi glæder os over, at fire kirkelige organisationer allerede har meldt deres ankomst. Nu håber vi, at vi kan finde lejere til de sidste ledige kontorer. Det kan både være kirkelige organisationer eller andre, værdibårne virksomheder," bemærker Peter N. Andersen.

Åbningsfest med folkemødestemning

Åbningen af JB71 markeres med det, der meget vel kan blive "århundredets fest" på Menighedsfakultetets matrikel. Det forklarer fakultetsleder Thomas Bjerg Mikkelsen:

"Alle, der er en del af JB71, har lagt hjerner og hjerter i blød for at skabe rammerne for en mindeværdig eftermiddag. Det bliver en ægte folkemødestemning med oplæg, samtaler, musik, åbne kontorer og snak på tværs af generationer og hjertesager. Alle sejl er sat til for århundredets fest på Menighedsfakultetet," slutter Thomas Bjerg Mikkelsen.

Åbningsfesten begynder kl. 13 den 29. august og varer frem til kl. 18.30. Blandt de medvirkende er blandt andre forfatter Anne-Cathrine Riebnitzsky, Simon Pedersen, Arvid Asmussen, Heidi Bisgaard og Northern Assembly.

Bodil

'HURT Denmark' åbner webshop med tøjsalg for at samle penge ind til Ukraine

Jonas Holdensen begyndte at hjælpe ukrainske flygtninge allerede i 2022.



Jonas Holdensen ved 'HURT Denmarks' tøjbutik på Hjallerup Bibelcamping. Foto: Udfordringen

I februar 2022, da Rusland invaderede Ukraine, etablerede Jonas Holdensen i al hast hjælpeorganisationen Hurt Denmark.

I første omgang for at hjælpe ukrainske flygtninge, der kom til Danmark. Ret hurtigt blev det også til en hjælpeorganisation, der samler penge ind til forskellige kirkelige projekter i Ukraine.

I løbet af de seneste tre år er der blevet knoklet for at samle nødhjælp og penge ind, og som noget ganske nyt har HURT Denmark henover sommeren åbnet en pop-up-butik med salg af nyt tøj, og hvor al overskuddet går til HURT Denmarks hjælpearbejde.

Pop-up-butikken solgte tøj på flere bibelcamps henover sommeren, men inden længe åbner den også som en webshop på hurt.dk.

Overskuddet fra sommerens tøjsalg gik til den kristne børnehave 'Tree of Life' i Kyiv og til kristne sommerlejre for børn og unge i Ukraine.

Simon

Konference i Odense om 'Kirke og Integration'

Af Eilis Jokzsies

Kirkernes Integrations Tjeneste afholder konference i Odense d. 13. september.



Kirkernes Integartions Tjeneste, KIT, samarbejder med både frikirker, foreninger, menighedshuse, migrantmenigheder, og globale organisationer. Foto: KIT

På konferencen 'Kirke & Integration 2025' vil der være fokus på, hvordan man kan arbejde med integration i menigheder og kirkelige foreninger, så det giver mening for både den fremmede og for menigheden og dens medlemmer og frivillige.

På konferencen vil man få ny viden og værktøjer, så man bliver klædt på til en stærkere integrationsindsats.

Oplæg med to gæster

På konferencen vil der være to oplæg.

Det ene oplæg 'Langtidsholdbare frivillige — ressourcer til selvomsorg' er med psykolog Michelle Lind Kappel fra Agape. Hun vil give inspiration til, hvordan man som frivillig ildsjæl eller ansat kan brænde i sit arbejde uden at risikere at brænde ud. Oplægget giver ressourcer til at skabe en bæredygtig frivillighedskultur.

Det andet oplæg 'Kulturmøder i børnehøjde (om børneopdragelse)' er med Jonna Rud Jensen, der selv har stor erfaring med børneopdragelse. Den er opbygget over mere end 30 år bl.a. som ansat i det offentlige, som frivillig, som plejeforælder til børn med anden etnisk baggrund, underviser for nyankomne børn og voksne og for forskellige faggrupper.

Konferencen er for alle, der er involveret i et tværkulturelt arbejde i en kirke eller kirkelig organisation, eller som bare er nysgerrig på, hvordan man kan blive bedre til at række ud til mennesker fra andre kulturer.

Konferencen giver samtidig en mulighed for at mødes med andre, der er engageret i tværkulturelt arbejde.

Konferencen finder sted i Baptistkirken i Odense lørdag d. 13. september 2025 fra 9-16. Det koster 150 kr. at deltage. Tilmelding er nødvendig og foregår via KIT's hjemmeside.

Fakta om KIT

I efteråret 2003 tog frikirkerne i Danmark en beslutning om at lave en fælles koordinering af arbejdet blandt flygtninge og indvandrere, da flere og flere nydanskere ønskede kontakt med lokale frikirker, og fordi mange nye migrantmenigheder startede i Danmark i de år. Det blev til Kirkernes Integrations Tjeneste (KIT).

KIT samarbejder med kirker, foreninger, organisationer, menighedshuse, migrantmenigheder og globale organisationer omkring en aktiv integrationsindsats.

Kilde: kit-denmark.dk

Temadag i København:

Hvor er Lausanne-bevægelsen på vej hen?

Dansk Bibel-institut (DBI) holder i samarbejde med DBI's tværkulturelle udvalg (Luthersk Mission, Promissio, Evangelisk Luthersk Mission og Heimamissionen) en temadag om, hvor Lausanne-bevægelsen er på vej hen 50 år efter den første kongres i 1974.

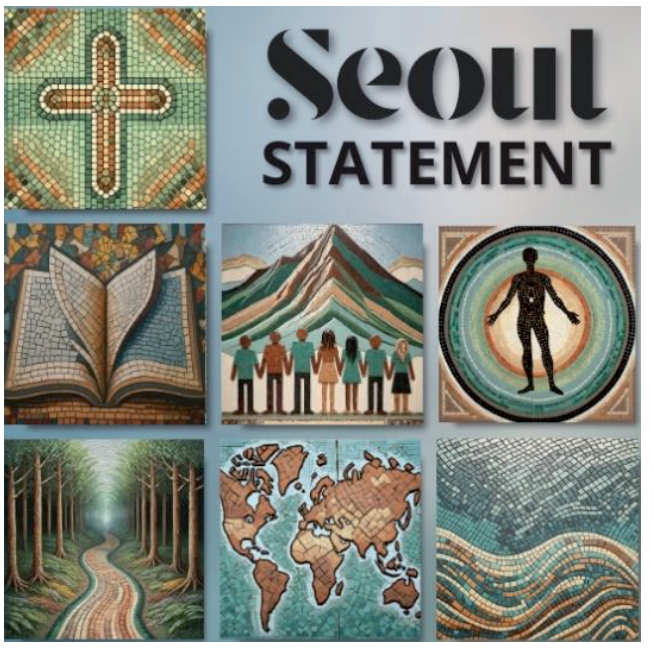

Seoul Statement eller Seoulerklæringen blev til i forbindelse med den 4. Lausannekongres, som fandt sted i Seoul i september 2024.

Næsten et år er gået siden 5.000 deltagere fra 203 nationer mødtes i Seoul for at tale om mission. Det er svært at måle de vigtigste resultater fra den seneste Lausannekonference i Seoul, men konferencen skabte mange inspirerede deltagere, og der opstod nye kontakter i forskellige netværk.

DBI vil til denne temadag se på et af de synlige resultater i form af The Seoul Statement - Seoulerklæringen.

Temadagen er for alle, der er interesserede i mission, og man har inviteret en række dygtige folk til at medvirke, blandt andre Jonas Jørgensen, der er cand.theol. og ph.d., tidligere generalsekretær for Dansk Missionsråd, nu akademisk medarbejder i Folkekirkens mellemkirkelige råd. Han starter med en historisk og teologisk introduktion til Lausannebevægelsen.

Også Bodil Skjøtt, cand. theol., tidligere udsendt til Liberia og Israel og tidligere generalsekretær for Israelsmissionen, medvirker. Hun er stadig aktiv i Lausannebevægelsen og vil tale om Seoulerklæringen som et ekklesiologisk dokument. Hun stiller bl.a. spørgsmålet: Hvad siger Seoulerklæringen om kirken?

Frank Ole Thoresen, cand. theol. og ph.d., tidligere udsendt til Etiopien, nu rektor for Fjellhaug Internationale Høgskole, vil komme ind på Seoulerklæringen som et missiologisk dokument.

Paneldebat:

Som afslutning på dagen vil der være en paneldebat, hvor man vil komme ind på, hvilken betydning Seoulerklæringen bør få i praksis blandt kirker og missionsselskaber.

Paneldeltagere er, udover de ovennævnte: Søren Skovgaard Sørensen, cand. theol., tidligere udsendt til Etiopien, nu generalsekretær i Luthersk Mission, og Erik Holmgaard, der er cand. theol., sognepræst og formand for Evangelisk Alliance i Danmark.

Om Lausanne

Lausanne bevægelsen opstod i 1974 ved en verdenskonference i Lausanne i Schweiz. Bevægelsen har haft fokus på missionsbefalingens udfordring til den kristne kirke. Der har løbende været konferencer, hvoraf den seneste fandt sted i Seoul i 2024.

Denne konference finder sted den 16. September 2025 fra kl. 9.00 til 15.15 på Dansk Bibel-institut i København S. Det koster 100 kr. at deltage, og tilmelding er nødvendig.

Eilis

Dansk-Jødisk Venskabs Israel-årsmøde 2025

Lørdag den 13. september

Sted: Københavns Frikirke, Fillippavej 3, 1928 Frederiksberg C

Tema: Zionisme - bibelsk, historisk, aktuel bevægelse

10.30: Eva Ravn Møenbak, formand for Dansk-Jødisk Venskab: Zionisme - en bevægelse med verdenshistorisk betydning

12.00: Frokost i kirkens café

13.00: Max Meyer, formand for Dansk Zionistforbund: Zionisme - min personlige historie - at leve som jøde i Danmark i 2025

14.30: Kaffe, te og kage i kirkens café

15.00: Yael Raz, Israel, direktør for Keren Hayesods og Jewish Agencys Fond for Terrorofre: Israel her og nu - store udfordringer og store muligheder

Alle er hjerteligt velkomne!

LEDERARTIKEL

Kærligheden sætter grænser

Kærligheden sætter fri, men den sætter også grænser. Sådan vil det altid være. Det gælder både i relationen mellem mennesker og i relationen mellem Gud og mennesker. Min kærlighed til Gud og Jesus sætter grænser for, hvad jeg kan og vil gøre.

I Bibelen finder jeg forskellige anvisninger om, hvad Gud gerne vil og ikke vil. Hvad han forventer af dem, der følger ham, og hvad han ikke forventer.

Og på grund af min kærlighed til ham, er der ting, jeg vælger at gøre, og der er ting, jeg vælger at lade være med at gøre. Jeg går også ud fra, at det gælder den anden vej; at Gud har sat grænser på grund af hans kærlighed til mig.

Det kan i perioder være udfordrende nok i sig selv at leve efter den præmis. Men der er en anden udfordring, som for nogle af os, heriblandt mig selv, kan være endnu større.

I det daglige har jeg en holdning til mange ting, og jeg har mange ting, som, jeg mener, kristne bør eller ikke bør, og det kan irritere mig, hvis kristne mennesker ikke gør eller ikke er, som, jeg synes, de bør gøre eller være.

Det, tror jeg, egentlig er en ok frustration - og kærlige formaninger skader ikke - men nogle gange bliver jeg så optaget af det, jeg mener, andre gør forkert, at jeg helt glemmer, at det ikke er det, der er det vigtigste.

Jeg glemmer motivationen til mine egne valg. Jeg kan ovenikøbet blive træt af mine egne valg, fordi andre ser ud til at have det federe, når de vælger, hvad der i mine øjne er forkerte valg - og det synes jeg ikke er fair.

Når jeg havner der, har jeg mistet den sunde balance. Mit fokus er tippet. Og så er det tid at vende tilbage til start. At kigge på mig selv og på Gud i stedet for på andre.

Hvad var det, der oprindeligt motiverede mig? Hvem var det, der oprindeligt motiverede mig? Det var min kærlighed til Gud og Guds kærlighed til mig. Det var ikke ønsket om den perfekte og mest rigtige livsstil, om succes eller de mest rigtige holdninger, der motiverede mig til blandt andet at sætte grænser - det var kærligheden.

Lige så vigtigt det er at være opmærksom på, at kærligheden sætter grænser - for det mener jeg faktisk er vigtigt - lige så vigtigt må det være at huske på, at det netop er *kærligheden*, der sætter grænser, og det må alt andet lige få betydning for, hvordan jeg agerer, når jeg mener, at mine grænser også skal gælde for andre. Ligesom det får betydning for mig selv, når jeg bøvler med motivationen.

Nogle gange skal vi minde os selv og andre om, at kærligheden ikke kun sætter fri, men også sætter grænser. Andre gange skal vi minde os selv og andre om at fokusere mere på kærligheden og kærlighedens ophav end på grænserne.

Det bliver sådan lidt frem og tilbage, men det er man altså nogle gange nødt til for at holde balancen bedst - også selvom det kan føles mest overskudsagtigt at stå stærkt og fast.

Kærligheden sætter nemlig grænser - både til den ene og den anden side.



Simon Thidemann
Ansvarshavende redaktør

UGENS PRÆDIKEN

Af Claus Hermansen

Præst i Tønder Frikirke



Guds planer er anderledes end vores

I denne uge dykker vi ned i én af de mere dystre beretninger fra evangelierne.



Jesus græd over Jerusalem, som ikke greb hans frelse. Græder han også over Danmark i dag, eller ser han et folk, som holder fast i troen og proklamerer det rene uspolerede evangelie? Foto: Aarhus Domkirke/statue af Kong Christian X/Bigstock

Vi befinder os kronologisk lige der, hvor Jesus netop er redet ind i Jerusalem og er blevet modtaget med glæde. Forventningerne til ham var store. Nu skulle den romerske besættelsesmagt fordrives. Nu skulle alt blive godt igen.

Det må til en vis grad have været fristende for Jesus at "ride med på denne bølge". Han kunne have grebet chancen for at blive endnu mere populær i befolkningen. Han kunne have opnået politisk magt, og have solet sig i den. Men Jesus var ikke optaget af at være populær blandt folket. I stedet udtaler han et profetisk ord over Jerusalem, som ikke hører til de meste opmuntrende.

En helt anden plan

Medens forventningerne til Jesus nu var, at han som en politisk eller militær leder skulle gribe ind i den situation, som optog dem mest, var hans dagsorden en helt anden.

Stik imod forventningerne går han ind på tempelpladsen og jager dem ud, som driver handel. Det var ikke, fordi det var forkert at drive handel. Det var, fordi folk i Jerusalem var optaget af noget helt andet end det, der var det væsentlige. De havde glemt, at "mit hus skal være et bedehus". Det havde glemt den nære relation til Gud og overgivelsen til ham.

Vi tror, vi ved...

Ofte er vi ligesom datidens befolkning i Jerusalem. Vi tror, vi ved, hvad der tjener til vores fred. Vi tror, vi ved, hvad Guds planer er. Vi bilder os ind, at Gud kan passe ind i vores forestillingsverden.

Også i denne tid kalder Gud os tilbage til ham – tilbage til bønnen, tilbage til fællesskabet med ham – og væk fra al mulig aktivitet, som kan være godt i sig selv, men som ikke er det, Gud ønsker for vores tid.

Også vi kan falde for fristelsen til at stræbe efter popularitet – efter anerkendelse. Vi glæder os måske over, at politikere, meningsdannere og andre indflydelsesrige personer synes bedre om frikirkerne, end de før har gjort. Vi fejrer, når der vedtages love, som gavner kirkerne og de kristne – og det har vi også grund til at gøre.

Et langt vigtigere kald

Blot må vi ikke glemme, at der lyder et kald til os, som er langt vigtigere end disse ting – et kald til bedehuset, et kald til det overgivne liv, et kald til ærefrygt for Gud – og en anerkendelse af, at hans tanker og planer ligger langt uden for vores forståelsesramme.

Selvom Jesus ikke stræbte efter popularitet i befolkningen, var resultatet alligevel, at "hele folket hang ved ham for at høre ham" (v. 48). Når alt kommer til alt, er det sandheden, vi vil høre – og det er også sandheden, vi som kristne er kaldet til at forkynde i den tid, vi lever i.

Er vi klar til Guds plan?

Lad os spørge os selv: Hvad er vi optaget af? Hvad er vores forventninger til fremtiden? Er vi klar til at give Gud lov til at sætte en helt anden retning end den, vi i vores menneskelige visdom mener, han bør forfølge? Er vi rede til at lægge vores egne planer og ambitioner ned og lade Gud vække os op?

Jesus græd over Jerusalem. Græder han også over Danmark i dag – eller ser han et folk, som er parat til at stille sig til hans rådighed og lade ham blæse ind over vores land med sin Helligånds sandhed, kærlighed og kraft? Ser han en kirke, som tør forkynde det rene, uspolerede evangelium – selv i en tid, hvor der kaldes på en "modernisering af kristendommen, så den passer ind i vores tid"?

Lad ham finde troen hos os

Det er min bøn, at Jesus må glæde sig, når han i dag ser ud over sin kirke og sit folk. Faktisk tror jeg, det er op til os. Jesus udfordrede os i hvert fald med disse ord:

"… når Menneskesønnen kommer, mon han så vil finde troen på jorden?" (Lukasevangeliet 18:8).

Lad os beslutte os for, at han skal finde troen og overgivelsen i os, når han kommer!

Prædikentekst: Luk. 19,41-48

Jesus græder over Jerusalem

Da Jesus kom nærmere og så Jerusalem, græd han over den og sagde: »Vidste blot også du på denne dag, hvad der tjener til din fred. Men nu er det skjult for dine øjne. For der skal komme dage over dig, da dine fjender skal kaste en vold op omkring dig, belejre dig og trænge ind på dig fra alle sider. De skal jævne dig med jorden og dine børn sammen med dig, og de skal ikke lade sten på sten tilbage i dig, fordi du ikke kendte din besøgelsestid.«

Så kom han ind på tempelpladsen, og han gav sig til at jage dem ud, som drev handel dér, og han sagde til dem: »Der står skrevet: ›Mit hus skal være et bedehus.‹ Men I har gjort det til en røverkule.«

Han underviste hver dag på tempelpladsen. Ypperstepræsterne og de skriftkloge, ja, alle folkets ledere søgte at få ham ryddet af vejen; men de kunne ikke finde ud af, hvad de skulle gøre, for hele folket hang ved ham for at høre ham.

Bibeltekst bringes med tilladelse fra Det Danske Bibelselskab og er fra den autoriserede oversættelse af Bibelen fra 1992. © Det Danske Bibelselskab 1992.

Af Carsten Fonsdal Mikkelsen
Missionær og journalist i Kirkjuliga Heimamissiónen, Færøerne



Når intet længere er sandt

Sandheden er blevet gjort privat, så kun du kan sige, hvad der er sandt og falsk i din verden, og du er mere end velkommen til at lave en sandhedskonstruktion, som ikke giver mening for andre end dig.

Jeg lukker siden ned og ser opgivende væk fra computeren. Noget indeni mig orker ikke rigtigt at blive ved med at læse. Det sker oftere og oftere, at jeg har det sådan. Der kommer sådan en mental træthed over mig, når jeg sidder og læser om alt det, der rører sig rundt om i verden.

Der er ikke rigtigt hoved og hale i det. Ingen sammenhæng. Ingen konsekvens. Det virker tilfældigt og uforudsigeligt.

Aldrig har der været så meget fokus på klima. Mange mennesker udtrykker bekymring for miljøet og støtter initiativer som klimastrejker og bæredygtige produkter. Men mens vi sidder og spiser bæredygtige fisk med økologiske kartofler til, bestiller vi det ene elendige produkt efter det andet fra kinesiske TEMU, der hver eneste dag sprøjter billig plastik og dårligt tøj ind over Europa.

Bagefter rejser vi os op og sætter os ud i bilen blot for at køre nogle få hundrede meter gennem byen til et sted, hvor vi kan betale for at løbe på en maskine. Alt det der med natur er nu bedst, hvis man ser det ud gennem et vindue. Tænk bare, hvis man blev kold eller våd eller sådan noget.

Vi vil også gerne bevare vores egen kultur, men vi importerer arbejdskraft (og ægtefæller) fra lande, som aldrig tidligere har påvirket vores kultur. Imens falder børnetallet, uden at nogen tør tage debatten om, hvorvidt vi har en samfundsforpligtigelse til at de, der kan, laver børnene selv. Men nej. Det er åbenbart en indlysende trussel mod al kvindelighed at blive mor, og derfor er det bedre at diskutere fri abort end at bruge tid på at finde ud af, hvordan man kan hjælpe børnefamilierne på en god måde.

I Danmark har Copenhagen Pride gjort sig til fortalere for en palæstinensisk stat, hvor det er helt givet, at seksuelle minoriteter kan blive fængslet og udsat for tortur. Unge studerende i hele den vestlige verden mener, at den bedste måde at bevare demokratiet og sikre en fordomsfri dialog er ved at forhindre folkevalgte politikere i at tale.



Verden er blevet en værre gang rod. Der findes ikke længere nogen sandhed, der kan bruges som moralsk kompas. De fleste kastes hid og did af skiftende vinde. Fx går LGBTQ ind for en fri palæstinensisk stat, men ingen diskuterer hverken kvinderettigheder eller homoseksuelles forhold i Palæstina.

Ideen om mangfoldighed og inklusion er sendt til tælling. I stedet bliver personer og organisationer udstødt og boykottet for udtalelser eller handlinger, som bliver anset for stødende. De, der råber højest om inklusion, viste sig også at være de, som vidste mindst om, hvad det betyder i praksis.

Verden er blevet en værre gang rod. Der findes ikke længere nogen sandhed, der kan bruges som moralsk kompas. De fleste kastes hid og did af skiftende vinde.

Ikke tilladt at sige nej

Men det er også svært at fastholde nogen form for sandhed, når man aldrig må sige fra overfor andre. Et af de mest grundlæggende principper, alle skal tvinges til at leve efter, er nemlig forpligtigelsen til at sige ukritisk ja til alle og helst støtte aktivt op om deres agendaer.

Udgangspunktet er, at alle har lige ret, og hvad, der er sandt eller falsk, må derfor afgøres fra gang til gang i den enkelte situation, uden at man begynder at tænke for meget på overordnede helheder og de principper, man selv står for.

Sandheden handler ikke om fakta, men om følelser. Den er, hvad du selv bestemmer, den skal være. Hvis du føler, det er godt for dig at købe tøj af tvivlsom kvalitet fra Kina, så er det både godt og sandt, og det skal ingen andre stille spørgsmål ved. Hvis du synes, det er vigtigt at gøre noget ved klimaet, er det også godt og sandt, og hvis du synes begge dele er godt for dig, så er det også godt og sandt.

Sandheden er blevet gjort privat, så kun du kan sige, hvad der er sandt og falsk i din verden, og du er mere end velkommen til at lave en sandhedskonstruktion, som ikke giver mening for andre end dig.

Og når man ikke behøver at tænker i helhedsløsninger, kan selv LGBTQ jo også gå ind for en fri palæstinensisk stat. Ræsonnementet er jo så enkelt, at man selvfølgelig skal støtte op om et andet mindretals ønske. Kun palæstinenserne selv kan jo fortælle, hvad der er godt for dem.

Af en eller anden grund er der ingen, der diskuterer hverken kvinderettigheder eller homoseksuelles forhold i Palæstina. Ingen vil tage sig den ret at være konsekvent i sine holdninger.

Videnskaben overtrumfes af drømme, tanker og følelser. X og Y kromosomer gøres betydningsløse og erstattes af "det oplevede køn". Så må man identificere sig som det, man vil. Kun mine egne følelser kan fortælle mig, hvad der er sandt for mig.

Det er intet under, at vi står med en opvoksende generation af unge med angst og stress. Der er ingen faste rammer om livet. Ingen universel sandhed, man kan bruge som rettesnor. Dine følelsers storme vil kaste dig rundt som en lille løvfugl i vinden, men du vil opleve, at stormen nemt slår dig dybt ind i et tornekrat.

Sådan en som mig

Men så er der jo også sådan en som mig. Jeg er lidt gammeldags, og en af dem, der hurtigt bliver dømt ude. Jeg er det levende bevis på, at inklusionen også har sine grænser. Det er nok derfor, jeg bliver lidt træt, når jeg læser nyhederne.

Jeg har en dyb, og for mennesker uforklarlig, overbevisning om, at der findes en universel sandhed, som er gældende for alle mennesker til alle tider; at der er noget, der er større end mig, som jeg kan bruge som rettesnor for, hvordan jeg skal forsøge at leve mit liv. At det er sandt, at Vejen, Sandheden og Livet findes i sin allermest bestemte form. Og netop deri ligger mit håb, når jeg forsøger at navigere gennem en verden præget af selvmodsigelser.

Min overbevisning er så dyb, at jeg er nødt til at være tro mod den. Jeg kan ikke leve med de selvmodsigelser, som ellers præger verden. Når lyset tændes, bliver jeg nødt til at forholde mig til det rod, som lyset afslører. Alt andet er ikke bare hyklerisk. Det er direkte dumt.

Heldigvis er det ikke kun rod, som lyset afslører. Der viser sig også, at der er en anden, der egenhændigt har påtaget sig ansvaret for oprydningen, og nu beder han mig om at gå den vej, som han har banet for mig. Jeg er glad for, at han opsøgte mig, for han har været mig en god ven og vejleder gennem hele livet.

Jeg ved, at han også er klar til at afsløre sandheden for dig og hjælpe dig til at integrere den i dit liv. At han for længst har tænkt planer for dig. Det er planer om lykke, fremtid og håb, som skal føre dig godt igennem både livet og døden og ind i evigheden.

Men prisen her og nu kan nogle gange være, at man bliver udstødt af de, der påstår at være inkluderende, men slet ikke er det. Det kommer med en pris, når sandhedens lys afslører, at der kun findes to køn, men mange måder at være mænd og kvinder på.

Det er intet under, at vi står med en opvoksende generation af unge med angst og stress. Der er ingen faste rammer om livet. Ingen universel sandhed, man kan bruge som rettesnor.

Man kan blive kaldt lidt af hvert, når man fastholder, at det i det lange løb er bedst for mennesker at holde de seksuelle relationer indenfor rammerne af ægteskabet mellem mand og kvinde. Man bliver hurtigt upopulær, når man synes, at der må være mere smarte måder at løse konflikter på end at oprette en ny islamistisk stat i Mellemøsten.

Men Sandheden kræver at komme frem. Af kærlighed til os insisterer han på at blive taget seriøst. Og indtil det sker, vil paradokserne i denne verden sørge for at lægge træthed og tunge byrder på en hel generation, som burde have levet et liv i frihed.

COMPOUNDERS

MW Compounders er en dansk børsnoteret investeringsforening. Foreningen har investeret i 20-30 globale compounder-aktier.

Læs mere her: www.mwcompounders.dk

Kontakt: Johannes Møller 61 31 64 85

Spørg panelet

Panelet varierer mellem at tage emner op, som de selv er stødt på, og at svare på spørgsmål fra læsere eller mennesker, de har haft en samtale med.
Brian Duus Nørgaard er SoMe-kursusholder. Han svarer på spørgsmål om kirken og de sociale medier. Skriv dit spørgsmål til briduus@gmail.com

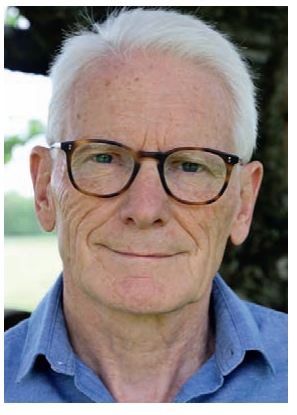

Hvordan kan fortællingen om min kirke blive kendt i byen?

Der kan løbe to fortællinger om en kirke. De vante kirkegængeres detaljerede fortælling. Og byens minimalistiske fortælling.

Kirkegængerne kender kirken indefra. De er trofaste ved gudstjenesterne. Og de har indblik i gudstjenesternes liturgi.

Måske er de i kirke flere gange om ugen. De afleverer deres børn i tirsdagsklubben. Torsdag er de selv med i en mindre gruppe til en snak om eksistentielle og spirituelle spørgsmål.

Det kan endda være, at de slår et smut forbi kirken lørdag formiddag og hjælper med at vaske gulve eller slå græsplæne.



Byen skal vide, at vores kirkes puls banker gennem ugen med aktiviteter og inkluderende fællesskaber.
Foto: Tanja Olsen, Åbenkirke Media

Liv i kirken

Disse aktive kirkefolk er velorienterede om kirkens ugekalender.

De ved, at der er en trafik af mennesker i kirkelokalerne gennem dagene.

Hele pladen er fuld af forskellige aldersgrupper. Nemlig med samlinger for teenagere og unge eller træffet i seniorklubben. Og mennesker, som kobler sig på integrationscaféen. Babysalmesang og foredragsevents får også mange til at dukke op i kirken.

De trofaste kirkegængere har stor indsigt i kirkens liv, fællesskaber og events. De vil kunne fortælle en lang historie om kirkens mange tilbud.

Kort fortælling

Ude i byen kan fortællingen om samme kirke måske skrives på neglen af en storetå.

De fleste er klar over, at kirken er åben søndag formiddag. For søndag er jo kirkedag i Danmark. Og de ved, at et bryllup eller en begravelse kan banke på i løbet af ugen og spørge efter nøglen til kirkedøren.

Her slutter den korte fortællingen om kirken. Og ofte oplever de kirkefremmede, at deres fortælling bliver bekræftet på kirkens sociale medier. For størsteparten af opslag handler om …. Ja, gudstjenester.

Bankende puls

Virkeligheden er, at de fleste, lidt større kirker er meget mere end sang, prædiken, bøn og nadver søndag formiddag. I hverdagene er der en puls af aktiviteter, liv og fællesskaber.

> ***Med tekster, fotos og små videoer på kirkens sociale medier kan vi skabe et fyldestgørende billede af vores kirke. Vi kan gøre kirken kendt i byen. Udvide folks forestilling om den.***

Disse pulsslag skal vi have til at banke på vores sociale medier. Så kraftigt, at folk ude i byen kan mærke dem. Byen skal vide, at vores kirke lever. Også i dagene mellem gudstjenesterne.

Alle brikker i spil

Hver aktivitet og ethvert lille fællesskab i kirken er som en brik i et puslespil. Alle brikker skal på bordet. Som mediefolk skal vi sætte dem sammen. For tilsammen vil brikkerne vise et klart billede af en mangfoldig kirke.

Med tekster, fotos og små videoer på kirkens sociale medier kan vi skabe et fyldestgørende billede af vores kirke. Vi kan gøre kirken kendt i byen. Udvide folks forestilling om den.

Det kan være, at de synes om det, de ser. Måske begynder de endda at tale om kirken: En snak om, at den er et attraktivt sted med inkluderende fællesskaber og relevante events. En lokalkirke for hele familien. Ja, en kirke for hele byen.

Hilsen Brian

Spørg panelet

Anne Manning-Pedersen er teolog, bibellærer og rådgiver og en del af Udfordringens svarpanel. Læs mere om Anne og find yderligere kontaktinfo på www.annemanning.dk.
Skriv dit spørgsmål til info@annemanning.dk. Du vælger selv, om du vil være anonym eller offentliggøre dit navn.



Kan jeg dele min tro uden at opfattes som selvretfærdig?

Kære Anne

Jeg har været kristen i et år. De fleste i min familie og venner kender ikke til Bibelen eller Jesus! Jeg elsker Bibelen, men jo mere jeg læser, jo mere indser jeg, at jeg er nødt til at ændre min livsstil. Jeg har en tendens til at tale om dette med min familie og venner, som er begyndt at kalde mig fordømmende og selvretfærdig. Dette skaber en belastning i disse forhold.

Min intention er simpelthen at fortælle dem, hvordan Jesus har ændret mit liv, fordi jeg virkelig ønsker, at de hver især skal opleve det samme. Hjælp mig venligst med at forstå, hvordan jeg kan forblive trofast i min tro uden at blive fordømmende eller selvretfærdig!

Katrina

Kære Katrina

Din oprigtighed og iver efter at være et vidne for Jesus er så opmuntrende. Det er, hvad Jesus befalede os at gøre, da han sagde: Gå ud i hele verden og forkynd den gode nyhed om frelse for al skabning.

Vores familie og venner er det naturlige sted at starte, så vi deler med dem, hvordan Jesus har ændret vores liv. Og selvfølgelig er det forståeligt, at du ønsker, at de skal opleve det samme, for det er kun Jesus, der giver livet sand mening og formål.

Iver skal tilkobles visdom

Denne iver efter at dele begejstringen ved et forandret liv pga Jesus er afgørende og vigtig. Men det er lige så vigtigt med visdom i vores vidnesbyrd, så vi ikke kommer til at frastøde dem, vi prøver at nå. Vi kan ikke forvente, at ikke-kristne er motiverede eller entusiastiske omkring Jesus eller Bibelen, når de ikke engang kender Jesus. Din livsstil ændrede sig, fordi du valgte at tro, at du er en synder, der har brug for en frelser.

Ingen vil overveje en livsstilsændring, før de har erkendt, at de er syndere, der har brug for en frelser. De, der ikke er interesserede i at høre os, søger ikke eller er åndeligt vågne overfor denne sandhed, så naturligvis ønsker de ikke engang at kende Gud, som vi gør.

Bøn forbereder hjertet

I Johannes 6,44 siger Jesus, at ingen kan komme til ham, medmindre Faderen drager dem til ham. Prøv at begynde at bede om, at din families og dine venners hjerter vil begynde at søge efter den levende Gud og længes efter Sandheden. Når du "væder jordbunden" hos dine kære i bøn, begynder Helligånden at forberede dem til en åndelig vækkelse.



Når du identificerer dig med fælles problemer, kan den anden person ikke længere se dig som selvretfærdig. Foto: Bigstock

Når vi ikke deler vores tro med visdom, opfattes vi let som fordømmende eller selvretfærdige. Derfor er det af største vigtighed at opbygge og vedligeholde relationer, for uden relationer kan ingen påvirke nogen til noget.

Lad livsstilsændringen tale

Når folk opfatter dig som en, der ikke forstår deres perspektiv, vil de kalde dig fordømmende. Når du fortæller folk om din ændrede livsstil, kan de opfatte dig som selvretfærdig. Så i stedet for at tale, må du prøve at vandre med folk. Vis folk din livsstilsændring i stedet for at tale om den. At vise folk, at Jesus gør os tolerante og milde, er vigtigere end at fortælle dem, hvad Bibelen siger om tolerance og mildhed.

Prøv at forstå den anden persons tanker og følelser om et emne ved først at lytte til dem med opmærksomhed. Når de har delt deres perspektiv, så spørg om tilladelse til at dele dit.

Når du har brugt tid på at lytte til nogen, fortjener du retten til at tale, så du nu kan forvente, at de lytter, når du taler. Mens du lytter, så bed om, at Helligånden vil hjælpe dig med at finde et fælles grundlag.

Når du har fundet et fælles grundlag, så tal om en lignende situation i dit liv, og på dette tidspunkt lyder det naturligt, hvis du fortæller, hvordan et personligt forhold til Jesus hjalp dig med at klare det. Dette vil simpelthen give lytteren noget at tænke over og måske vække et ønske i dem om at udforske muligheden for at bede Jesus om at hjælpe dem, ligesom han hjalp dig.

Visdommen i at finde et fælles grundlag

Med dine bønner, opmærksomme lytning og følsomme vidnesbyrd opbygger du relationerne, og folk vil lytte til dig, fordi I fandt et fælles grundlag at tale om. Når du identificerer dig med fælles problemer, vil den anden person ikke længere se dig som selvretfærdig, fordi du ikke opfattes som én, der taler fra et højere niveau.

Folk kalder ofte kristne fordømmende og selvretfærdige, fordi en kristens livsstil overbeviser dem om deres egen synd i lyset af Guds retfærdighed. Dette er én måde, hvorpå Helligånden virker i ikke-troendes samvittighed for at vække dem op til Sandheden. Hav ikke for dårlig samvittighed over for din familie og venner, der kalder dig selvretfærdig. Oftest skyldes det, at Helligånden virker i deres egen samvittighed for at gøre dem sultne efter det, du har - Jesus.

Én måde passer ikke alle

Jakobsbrevet 1,5 siger: Hvis nogen af jer mangler visdom, skal han bede Gud, som giver gavmildt til alle uden partiskhed, og den vil blive givet til jer.

Vi har brug for visdom i vores vidnesbyrd, fordi hver person skal gribes forskelligt an, da alle er på forskellige steder i deres åndelige rejse. At være følsom over for Helligånden hjælper os med at skelne, hvor hver person er, og tilpasse den måde, vi vidner på overfor hver enkelt person.

Jeg håber, at dette vil hjælpe dig med at vinde din familie og dine venner for Kristus med visdom og forståelse, Katrina.

Vær velsignet.

Anne

Fra menneskehandel til håb og drømme

I Nigeria, Afrikas mest folkerige nation, har mange piger og kvinder været udsat for slaveri og seksuel vold. Men dem, der får hjælp gennem et "safehouse", får nyt håb for fremtiden.

Af Asta Klosterskov Handberg, for Center for Kirkeligt Udviklingssamarbejde

"Mit navn er Happines, jeg er 19 år gammel, og jeg har boet her på et safehouse i fire måneder. Jeg kan virkelig godt lide at være her – jeg har allerede lært meget."

Sådan starter mit møde med Happines. Vi står omme bag en bygning på safehouse 'Daughters of Abraham'. Kort forinden er jeg blevet introduceret til Happines af en af Daughters of Abraham's medarbejdere. Jeg ved intet om hende, udover det meget vigtige faktum, at hun – ligesom alle hendes medbeboere på 'Daughters of Abraham' – har været udsat for menneskehandel. Det kan være hendes farbror, nabo, fætter eller en respekteret person i hendes landsby, der har handlet hende. Hvem det var, ved jeg ikke, og det finder jeg heller aldrig ud af. Happines taler nemlig mere om sine drømme for fremtiden end om, hvad hun har været udsat for i fortiden.

"Når jeg bliver voksen, vil jeg gerne have et bageri, hvor jeg kan sælge brød. Og så vil jeg have et børnehjem eller støtte en organisation, der hjælper piger og lærer dem alt det, som jeg har lært," fortæller hun.

"Hvorfor er det vigtigt?" spørger jeg.

"Fordi jeg har lært, at det er vigtigt for piger at blive undervist og få færdigheder, der kan bruges. Det giver os en fremtid, og det hjælper med at genoprette vores værdighed og vores stolthed. Jeg har allerede lavet en plan. Når jeg er færdig her, vil jeg starte med at undervise piger i min kirke, og så vil jeg udvide derfra."

Jeg takker Happines for hendes tid. Siger til hende, at jeg synes, det er beundringsværdigt, at hun vil hjælpe andre piger med at klare sig selv. Hun smiler og siger "thank you ma'am", og så løber hun ind til sine medbeboere og klassekammerater – væk fra den bagende eftermiddagssol og væk fra mig og min mikrofon.

Stærke kvinder

Mit møde med Happines er langt fra enestående. På de fem dage, jeg besøger Nigeria, møder jeg mange piger og kvinder, der – ligesom Happines – har været udsat for menneskehandel. Og jeg møder mindst lige så mange stærke piger og kvinder, der drømmer om at vokse op og gøre en forskel for dem, der havner i samme situation, som de selv har været i.

Ifølge Global Slavery Index, som undersøger moderne slaveri, lever omkring 1,6 millioner mennesker i moderne slaveri i Nigeria – svarende til 7,8 per 1.000 indbyggere. Landet har den højeste forekomst af moderne slaveri i Afrika og rangerer som nummer 38 globalt.

Og en undersøgelse fra Human Rights Watch i 2019 viser, at nigerianske kvinder og piger ofte bliver handlet både inden for Nigeria og fra nabolande med falske løfter om betalt arbejde, uddannelse eller træning. Ved ankomsten udsættes de for udnyttende arbejdsforhold, herunder lange arbejdstider, seksuel chikane og forskellige former for misbrug – ofte inklusive nægtelse af mad og lægehjælp. Mange piger, der migrerer fra landdistrikter til byer for at arbejde som 'house girls', bliver rutinemæssigt slået, skamferet og seksuelt misbrugt.

Kvinderne, jeg møder på min tur til Nigeria, er en del af den statistik. Med danske øjne kan det lyde håbløst. Alligevel er det det samme billede, der møder mig, hver gang jeg besøger et safehouse: Her bor piger og kvinder, som kæmper. Som har en styrke og en vilje, de færreste kan forestille sig, og som har besluttet sig for at tilgive og se fremad – så de kan drømme om fremtiden.

En særlig gæst

Grunden til mit besøg i Nigeria er en helt særlig gæst. Danmarks dronning, H.M. Dronning Mary, skal besøge et safehouse lidt udenfor Abuja, Nigerias hovedstad. Greater Love Lighthouse, som dette safehouse hedder, drives af den nigerianske organisation MeCAHT i tæt samarbejde med den danske NGO EXIST. Hele huset summer af spænding, da jeg et par timer før H.M. Dronning Mary og hendes delegation ankommer.

"Sunshine, husk, at du skal neje for dronningen," siger Kaba, som er husmor på Greater Love Lighthouse, til Sunshine – en af de beboere, der skal møde dronningen.

Et par timer senere er der så stille, at man næsten kan høre en knappenål falde til jorden – en sjældenhed i Nigeria, vil alle, der har besøgt landet, vide. Bilerne med dronningen og hendes følge er netop kørt ind på gårdspladsen, og nu er tiden, som alle har forberedt sig på i flere uger, endelig kommet.

H.M. Dronning Mary stiger ud af bilen, og med det samme fyldes gårdspladsen med glæde og spænding.

Et hav af fotografer, embedsmænd og sikkerhedsfolk vrimler omkring huset, men da James Ikape, direktør for MeCAHT, fører dronningen ind i safehousets stue, bliver der stille. Her er det kun husets beboere og det vigtigste personale, der må komme med.

Inde på et af husets to pigeværelser sidder Sunshine og venter på dronningen. De to taler sammen om Sunshines liv på safehouset, hendes drøm om at blive frisør – og ikke mindst om tilgivelse, fordi Sunshine har tilgivet dem, der handlede hende.

Der er ét sidste spørgsmål, dronningen gerne vil stille:

"Hvis du ikke vil svare, så skal du ikke, men kendte du ham, der handlede dig?"

Sunshine svarer: "Ja. Det var min fars bror, og min far vidste det."

Selvtillid og værdighed

Dagen efter H.M. Dronning Marys besøg møder jeg 14-årige Vivo på safehouse Wotcleff, der ligger lidt udenfor Abuja. Hun er generet og siger ikke meget – lige indtil jeg spørger hende, hvad hun holder mest af at lave, når hun har fri fra skole.

"Min yndlingsting er at flette hår. Jeg er god til det, fordi jeg gradvist lærer mere og mere. En af mine søstre her på safehouset fletter perfekt, så hun lærer mig at flette," svarer hun og får julelys i øjnene.

Ifølge Precious Williams, som er chef for Wotcleff, er det netop den begejstring og passion, medarbejderne forsøger at vække i pigerne.

"Nogle gange kan vi godt spørge os selv: Gør vores arbejde en reel forskel? Men når vi tænker på, hvordan børnene var for bare et eller to år siden, så kan vi se, at det giver mening. De har en





Øverst: Nigerianske Sunshine huskede at neje, da hun hilste på H.M. Dronning Mary.

T.v.: Dronningen og hendes delegation besøgte Greater Love Lighthouse, et safehouse lidt udenfor Nigerias hovedstad, Abuja.

Fotos: Asta Klosterskov Handberg

helt anden glæde og begejstring, når de lærer noget nyt eller laver noget, de godt kan lide. Det er meningsfyldt," fortæller hun.

Det sidste safehouse, jeg besøger, ligger cirka en times kørsel fra mit hotel i det centrale Abuja. Det hedder Sarina og er pænere, nyere og større end de andre, jeg har besøgt. Pigerne her går alle i skole, så jeg kan desværre ikke møde dem. Men på rundvisningen får jeg et indblik i nogle af de metoder, de på Sarina bruger til at give pigerne deres selvværd og selvtillid tilbage.

"Det her er vores affirmationwall," fortæller Sarinas daglige leder og peger på en opslagstavle, hvor ord som Hopeful, Joyful og Kindness står skrevet på små stykker farvet karton – pyntet med glimmer og pigernes tegninger. Meningen med opslagstavlen er at minde husets beboere om, hvad der er vigtigt i livet.

En fremtid, hvor man giver tilbage til samfundet

Helt centralt i arbejdet på safehousene står træningen af beboerne, så de – når de engang flytter derfra – kan starte deres egen virksomhed, få et arbejde eller uddanne sig videre. Den træning er vigtig for 17-årige Deborah, som jeg møder på 'Daughters of Abraham'.

"Jeg har altid drømt om at have en af de bedste femstjernede restauranter i Nigeria," fortæller hun smilende. "Og hvis det lykkes mig, så vil jeg sørge for at give tilbage til samfundet og give mad til dem, der ikke har – for eksempel i den landsby, jeg kommer fra."

Den sætning hører jeg mange gange under mit besøg i Nigeria. Det bliver hurtigt tydeligt for mig, at det gælder alle de piger og kvinder, jeg møder: De vil alle bruge den chance, de er blevet givet, til at give andre – der har stået i samme situation – en chance for at blive en del af samfundet og få et værdigt liv. Præcis som de selv er på rejse mod at få.



Bryllupskage-sag i Sverige

Et bageri i Stockholm har fået stærk kritik, fordi de i 2023 afviste en kagebestilling med to brude på. "Ægteskabet er en hellig pagt mellem en mand og en kvinde," fastslog bagerparret.



Et bageri drevet af et kristent par i Stockholm nægtede i 2023 at bage en bryllupskage med to brude på. Foto: Bigstock

Sagen blev omtalt af Sveriges Radio og flere andre medier, og en af "kunderne" anmeldte afvisningen til Diskriminationsombudsmanden (DO), som besluttede at undersøge sagen.

Nu har Världen i dag afsløret resultatet, skriver Dagen.no.

Mistænkelig ordre

Bagerparret, der kommer i den evangeliske frikirke, har tidligere udtalt til den svenske avis Dagen, at den pågældende ordre virkede mistænkelig. De mente, at kunderne "fiskede efter noget".

Da bageriet afviste ordren, anmeldte en af kvinderne sagen til DO, hvorefter bagerparret kontaktede en advokat.

"Vi har mange LGBT-kunder, der bestiller kager og brød hos os. Men når det kommer til bryllupskager, bliver det helt specielt, fordi vi mener, at det er et symbol på et helligt sakramente. Vi vil ikke gå på kompromis med vores tro," fortalte bagerparret til Dagen.se.

I afgørelsen vurderer DO, at bageriet har handlet diskriminerende, skriver Världen i dag.

Samtidig erkender DO, at bageriets afslag kan være beskyttet af Den Europæiske Menneskerettighedskonvention, fordi bagning af kager "kan ses som et udtryk for iværksætterens kunstneriske udtryk", hvilket er beskyttet af konventionen. Det samme gælder bagernes frihed til at udtale sig og udtrykke sig på religiøst plan.

DO konkluderer, at de ikke vil føre sagen for retten. Dermed ser det ikke ud til, at sagen får juridiske konsekvenser for bageriet. Men bagerparret får skarp kritik, da DO vurderer, at de har diskrimineret. DO skriver, at "retten til at udøve sin religion og ytringsfrihed ikke er absolut og ubegrænset", fordi det kan "påvirke andre".

Bagerparret fastholder dog deres ret til at fortsætte som hidtil og fastslår: "Selv hvis det skulle anses for at have været forskelsbehandling, er det ikke relateret til seksuel orientering. Et par af samme køn kunne have bestilt en kage, hvis det ikke var til et bryllup."

Bodil

Nedskæringer betyder færre radioudsendelser til Nordkorea

Trans World Radio sender dog fortsat programmer på koreansk fra Sydkorea.

Nedskæringer både fra den amerikanske og den sydkoreanske regering har ført til et fald på 80 procent i antallet af timer med eksterne udsendelser, der når Nordkorea. Dette skaber en 'enorm modløshed' blandt kristne i det lukkede land, skriver Christian Today.

Hjemmesiden 38 North, der analyserer Nordkorea, oplyser, at seks stationer har indstillet deres udsendelser i de seneste seks måneder.

Den amerikanskstøttede *Radio Free Asia* stoppede sine udsendelser, efter at regeringens finansiering blev beskåret. Det samme gælder bl.a. de sydkoreansk-støttede stationer *Voice of the People* og *Echo of Hope*.

Stridspunkt mellem Nordkorea og Sydkorea

Udsendelserne er et stridspunkt i forholdet mellem Nord- og Sydkorea, fordi Nordkorea betragter udsendelserne som undergravende virksomhed.

Den sydkoreanske regering har forsøgt sig med en mere forsonende kurs overfor Nordkorea ved at stoppe både radioudsendelserne og brugen af højttalere, der udsender budskaber over grænsen. Myndighederne slår også ned på aktivister, der fx sender ballon fyldt med løbesedler over grænsen. Og i juli blev seks amerikanere arresteret, efter at de havde forsøgte at sende bibler over havet til Nordkorea.



Ifølge daglig leder Ole Sørensen fra Norea Mediemission fortsætter Dr. Luke-udsendelserne på koreansk fra TWR.

Svært for kristne medier

Organisationen Open Doors, hvis forskere i en årrække har vurderet, at Nordkorea er det værste land for kristne, har udtrykt bekymring for, at nedskæringerne vil gøre det vanskeligere for kristne medier at nå det lukkede land.

Timothy Cho, en nordkoreansk talsmand for Open Doors UK, udtalte: "Det er svært at vide præcis, hvor mange mennesker der lyttede til disse udsendelser, men det var hundredtusindvis, muligvis millioner. Når man taler med tidligere medlemmer af den nordkoreanske elite, der er hoppet af, fortæller de os, hvor betydningsfulde nyhederne fra disse kilder var. De lærte, hvad der foregik udenfor."

Trans World Radio Korea sender fortsat kristne programmer på to sprog eller dialekter til det lukkede Nordkorea. Der sendes i alt 19 programmer på medieplatforme som fx kortbølgeudsendelser, fremgår det af hjemmesiden.

Det menes, at der, på trods af den meget intense forfølgelse, stadig er omkring 40.000 kristne i Nordkorea.

Timothy Cho sagde om tabet af de internationale udsendelser: "Dette vil medføre en enorm modløshed for vores kristne brødre og søstre i Nordkorea. Disse stationer har været en ressource, hvorigennem folk er kommet til tro og er afhængige af for at få opdaterede nyheder udefra. Det har givet folk så meget håb, at de har følt, at de ikke er glemt."

Dr. Luke-programmer

Ole Sørensen, der er daglig leder af den danske NGO Norea Mediemission, oplyser, at der stadig bliver sendt kristne udsendelser til Nordkorea via Sydkorea. Det drejer sig bl.a. om programmet Dr. Luke, som er opkaldt efter evangelisten Lukas, der var læge.

Udsendelserne tager udgangspunkt i helseproblemer ud fra en åndelig vinkel, forklarer Ole Sørensen. Han tilføjer, at nordkoreanerne hører udsendelser via radioer, som smugles ind i landet. Andre nordkoreanere, som er flygtet til Kina, hører udsendelserne der.

Dr. Luke programmet blev oprindeligt skrevet af en praktiserende læge, Dr. Halbrook fra USA. Det er tydeligt evangeliserende, men giver også brugbar viden om basal sundhed og almindelige sygdomme som forhøjet blodtryk, allergi, hjerteproblemer og meget andet.

I 2023 begyndte Norea Mediemission at støtte udsendelserne af de 52 afsnit med Dr. Luke til Nordkorea via Trans World Radio Korea. Dr. Luke findes også på engelsk, fransk, hindi, somali, spansk og swahili.

Bodil

11 kristne i Libyen idømt fængselsstraffe

Dommene markerer en eskalering af forfølgelsen af kristne i Libyen, vurderer Dansk Europamissions samarbejdspartner.

Af Samuel Nymann Eriksen

Antallet af kendte indfødte konvertitkristne i Libyen er nu omkring 100 og ud af dem blev 10 den 15. april 2025 idømt fængselsstraffe. Den 11. dømte er en pakistansk kristen.

I alt 12 kristne afsoner fængselsstraffe, hvilket svarer til omkring 12 % af de indfødte konvertitkristne i Libyen. Den 12. fængslede er Dia Balao, der blev idømt dødsstraf den 4. september 2022 på grund af "frafald fra islam", ifølge domsudskriftet.

Det samlede antal kristne i Libyen er ifølge World Religion Database godt nok over 30.000, men langt størstedelen er kristne gæstearbejdere fra lande som Egypten, Filippinerne og lande syd for Sahara. De har i nogle tilfælde kirker, hvor de lovligt kan mødes.

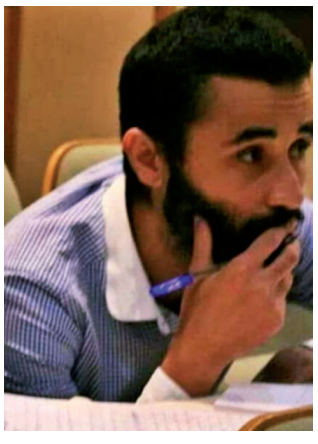

Dia Balao blev idømt dødsstraf den 4. september 2022 på grund af "frafald fra islam", ifølge domsudskriftet.

Men indfødte konvertitkristne er ofte mere udsatte. De kan være tvunget til at leve isoleret fra andre kristne eller i bedste fald mødes med andre troende i små undergrundskirker.

Konvertitkirken er dog i vækst i Libyen, fra omkring fem kendte, indfødte konvertitkristne i 1990'erne til omkring 100 i dag.

"Der har i nyere tid ikke været flere indfødte, libyske kristne end nu. Samtidig er forfølgelsen værre, end den har været længe."

Det fortæller Ali, som vi her kalder ham af sikkerhedshensyn. Han leder et team, som Dansk Europamission er en del af, der hjælper forfulgte kristne i Libyen og rækker ud til åndeligt søgende.

Systematisk undertrykkelse

Forfølgelsen af kristne i Libyen blev meget tydelig den 15. april 2025, hvor 11 kristne blev idømt fængselsstraffe. Dommene har været længe undervejs.

For to år siden, i april 2023, blev 22 libyere arresteret for at have forladt islam, dele det kristne budskab eller blot acceptere den kristne tro som sand. Nogle er blevet løsladt, men 11 måtte vente helt indtil den 15. april 2025 på at blive dømt. Gang på gang blev retsmøder aflyst, sandsynligvis i et forsøg fra myndighederne på at chikanere de kristne. Amnesty International har dokumenteret, at anklagemyndigheden krænkede de anklagedes ret til en retfærdig rettergang.

Straffene er på mellem tre og 15 års fængsel. Ali udtaler: "Dette skridt afspejler en systematisk tilgang til at undertrykke menneskerettighederne, og disse vilkårlige retsafgørelser fungerer som et redskab til at intimidere de unge og afskrække dem fra at tænke uafhængigt eller udfordre traditionelle normer."

Ali ser således dommen som et forsøg på at afskrække befolkningen fra at forlade islam. Ifølge en meningsmåling fra Arab Barometer kan islamisterne nemlig have grund til at følge med i udviklingen i befolkningen, som vender islam ryggen.

Ifølge Arab Barometer svarede hele 24 % af befolkningen i 2021-2022, at de ikke var religiøse, hvilket i Libyen er det samme som at sige, at man ikke er muslim. Tallet for unge libyere mellem 18 – 29 år er endnu højere.

"Selv om en stor del af den libyske ungdom har taget afstand til religionen, fortsætter de islamiske militser med at få mere magt," siger Ali om de islamiske militser, der i realiteten kontrollerer en række myndigheder, eksempelvis forskellige politistyrker.

I tillæg til myndighedernes forfølgelse kan konvertitkristne også møde modstand i deres familier. Reaktionen varierer fra familie til familie. Nogle familier kan være åbensindede og ligefrem acceptere, at et familiemedlem er blevet kristen, mens der i andre familier kan opstå konflikt. En faktor, der kan udløse konflikt i selv tolerante familier, er, hvorvidt det bliver offentligt kendt, at et familiemedlem er blevet kristen. Familierne må således navigere i ære-skamkulturen og vil i hvert fald føle et vist pres til at markere afstandtagen til familiemedlemmet, der er konverteret.

Dansk Europamissions forbedere og givere sikrer, at forfulgte kristne gennem fysiske møder og kommunikation via digitale platforme kan få sjælesorg og rådgivning midt i lidelsen. Desuden får åndeligt søgende rådgivning, svar på spørgsmål om den kristne tro og trosoplæring. Endelig får konvertitkristne hjælp til selvhjælp.



Kristne i Nigeria har været udsat for mange voldelige angreb med drab, bortførelser og afbrænding af huse og kirker. Foto: Åpne Dører

Ny rapport: Islamister har dræbt over 22.000 civile i Afrika på et år

I nogle internationale medier kan man læse, at islamister har dræbt 22.000 kristne i Afkika, men ikke alle disse civile blev dræbt pga. deres kristne tro, påpeger Open Doors Danmark.

Ifølge en undersøgelse foretaget af Africa Center for Strategic Studies (ACSS) har militante islamister dræbt 22.307 civile på det afrikanske kontinent det seneste år. Det handler dog ikke kun om angreb mod kristne, påpeger Open Doors.

I året, der sluttede den 30. juni, har ti militante islamistiske grupper været ansvarlige for 22.307 menneskers død i Vest-, Øst- og Centralafrika. Flere kristne medier skriver, at flertallet af de dræbte var kristne, men det betvivles af Open Doors Danmark.

De hårdest ramte områder

I undersøgelsen fastslås det, at: ”Næsten halvdelen af dødsfaldene (10.685) i det seneste år har været i Sahel.” Sahelregionen dækker ti lande som Mali, Tchad, Nigeria, Burkina Faso og Cameroun.

Tre regioner: Sahelregionen, området ved Tchadsøen og Somalia, tegner sig for 99 % af de militante islamisters drab i Afrika i det seneste år, hedder det i undersøgelsen, som også har kortlagt, hvordan de militante grupper har udvidet deres territoriale greb på kontinentet.

”På tværs af Afrika er anslået 950.000 kvadratkilometer befolkede områder uden for regeringens kontrol på grund af militante islamistiske oprør. Dette svarer til et område på størrelse med Tanzania,” hedder det i rapporten.

Politisk ustabilitet

Den politiske ustabilitet i Sahel-regionen har været en væsentlig bidragyder til stigningen i antallet af dødsfald forårsaget af militante grupper. Regionen har haft et gennemsnit på 10.500 årlige dødsfald i løbet af de sidste tre år sammenlignet med 4.900 i den foregående periode mellem 2020 og 2023. Der er også sket en syvdobling siden 2019.

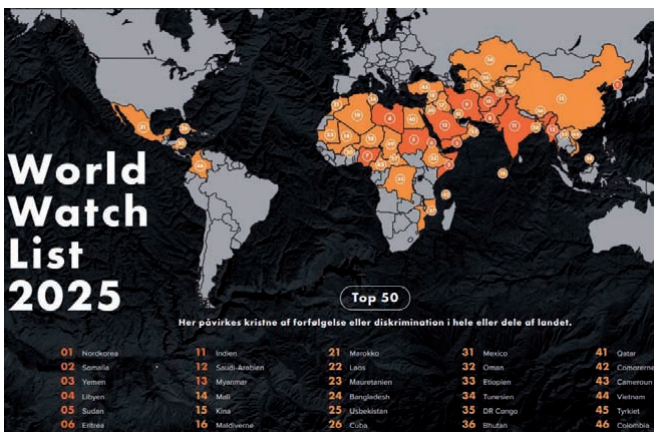

I Open Doors’ årlige rapport, World Watch List, angives kun dødstal for forfulgte kristne, hvor man er sikre på, at ofrenes religiøse tilhørsforhold har været en del af grunden til drabene.

”Tempoet og omfanget af volden i Sahel er sandsynligvis endnu højere end rapporteret, da militærjuntaerne, der tog magten i Mali, Burkina Faso og Niger, har begrænset mediernes adgang i regionen, som er den primære kilde til konfliktdata,” fastslås det i undersøgelsen, der blev offentliggjort den 28. juli.

Falske videoer

I Mali har terrorgruppen JNIM (Jama’at Nasr al-Islam wal-Muslimin) delt videoer af påståede overgreb begået af sikkerhedsstyrker rettet mod fulani-samfundet med det formål at fremstille ”sig selv som en forsvarer af marginaliserede befolkningsgrupper”.

Regeringsstyrker beskylder fulani-samfundet for at støtte islamister, og undersøgelsen forbinder 17.700 civile dødsfald med disse angreb. Mange kristne bønder i Mali er blevet dræbt under angreb begået af de såkaldte ”fulani-hyrder”.

Øgede angreb fra Al Shabaab med base i Somalia har ført til 6.224 dødsfald i 2024/2025. Gruppen har indsamlet store beløb fra afpresning, vejafgifter og pirateri, og formuen anslås til 200 millioner dollars. Dermed er det let for gruppen at rekruttere krigere i det fattige land, der nu menes at have mellem 7.000 og 12.000 krigere.

Et særligt bekymringsområde er væksten af Islamisk Stat i Somalia, som ifølge FN nu er det administrative og finansielle hovedkvarter for ISIS globalt.

Civile eller kristne?

Undersøgelsen fra ACSS udkom midt i et angreb på kirkegængere i byen Komanda i den østlige del af Den Demokratiske Republik Congo. Angrebet blev udført af de ”allierede demokratiske styrker”, en militant gruppe tilknyttet ISIL/ISIS.

Den militante gruppe tog ansvar for drabet på 43 troende under en natlig messe, og terroristerne nedbrændte både butikker og hjem. Gruppen tog også ansvaret for angrebet i starten af juli, der kostede 66 mennesker livet i Ituri-provinsen nær grænsen til Uganda, skriver The Christian Post, der gengiver informationer fra Christian Daily International.

I avisen Premier Christian News kunne man den 6. august læse, at over 22.000 kristne var blevet dræbt på et år af islamistiske militante i Afrika med henvisniing til rapporten fra ACSS og skriver:

”Over 22.000 dødsfald blev registreret i året, der sluttede i juni 2025, hvoraf de fleste ofre var kristne i Vest-, Øst- og Centralafrika.”

Open Doors Danmark udtrykker dog skepsis overfor denne vurdering, og Jens Linde udtaler til Udfordringen:

”Når jeg klikker på deres link til rapporten fra Africa Center for Strategic Studies, står der intet i rapporten om kristne – kun civile. Og en tredjedel af de 22.000 er fra Somalia (7.289); det er helt umuligt, at alle disse skulle være kristne. Der er kun få kristne i landet, og de ’gemmer’ sig godt.

En tredje ting er, at når Open Doors angiver dødstal for fx kristne i Nigeria, så angiver tallet kun dem, hvor vi er sikre på, at deres religiøse tilhørsforhold har været en del af grunden til drabene. Ét år havde vi registreret 15.000 dræbte kristne, men var kun sikre på, at religion som minimum var en af flere årsager til drabene i mindre end 5.000 tilfælde.

Så det at sige, at de fleste af de 22.000 dræbte er kristne er én ting – mens det at sige, at 22.000 kristne er blevet dræbt for deres tro er en helt anden ting.”

Bodil



Britiske kirker planlægger en uges bøn med fokus på national og åndelig fornyelse. Bigstockfoto

Britiske kirker holder National Bønneuge

Mens flere briter søger kirkerne og kristendommen, vil kristne fra hele UK og på tværs af kirkeskel forenes i bøn om national og åndelig fornyelse. Den Nationale Bønneuge (NWoP) foregår fra den 6. til den 14. september 2025.

Det skriver Christian Today.

Med inspiration fra ordene i Zakarias 1,3 – ”’Vend om til mig,’ siger Herren den Almægtige, ’så vil jeg vende om til jer’” – inviterer NWoP kristne til at samles i tilbedelse, omvendelse og taksigelse og anerkende det, Gud allerede har sat i gang over hele nationen.

I en nylig appel på X udtalte Rachel Jordan-Wolf, administrerende direktør for Hope Together, som er en af de vigtigste organisationer, der støtter NWoP: ”Bøn forandrer ting. Bøn forvandler os. Bøn er mødestedet. Det er her, alting starter. For Gud hører bønner fra en retfærdig mand eller kvinde ... de betyder noget; de har indflydelse. Så kom. Lad os bede sammen ... Lad os bede for vores nation. Lad os se Gud handle, og lad os gøre dette sammen.”

Det ugelange initiativ vil omfatte online- og fysiske sammenkomster, regionale bønnemøder og tematiske bønner med fokus på alt fra regering og uddannelse til nødtjenester, unge og selve kirken.

Samler kristne grupper

Menigheder og kirker fra forskellige traditioner vil forenes i bøn om kristen vækkelse i landet, og at mennesker bliver forvandlet af mødet med Jesus.

Christian Police Association UK, Christian Ambulance Association og Firefighters for Christ deltager i en særlig bededag for frontlinjearbejdere, koordineret af Christian Emergency Network.



Eventyreren Bear Grylls er en af de kendisser, der anbefaler bønneugen.

Arrangørerne håber, at ugen vil være et rum til at reflektere over ”de gode ting, Gud har gjort” gennem Storbritanniens historie.

To millioner flere kirkegængere

Blandt de kendte personer, som anbefaler bedeugen, er Kam Flynn, der er projektkoordinator for NWoP. I den officielle NWoP-lanceringsvideo påpeger Kam Flynn, at der er tegn på en åndelig opvågnen: ”To millioner flere mennesker går i kirke nu i Storbritannien end for 6 år siden,” siger hun. ”Vi ønsker at se et forvandlet samfund. Vi ønsker at se Guds rige komme her på Jorden som i himlen. Vi ønsker at se vores nation opdage, hvem Gud er, ophøje Jesu navn og genoplive hans hensigter for denne nation.”

Også eventyreren og tv-personligheden Bear Grylls opfordrer kristne til at engagere sig bøn.

”Livet er fuldt af kampe, og styrke, ægte styrke, starter ofte, når vi går ned på knæ,” sagde han. ”Vi er alle en del af den største historie nogensinde. Det er en historie om kamp, mod, forløsning og håb. Så hvad er din rolle i Guds store historie?”

”Det starter med en samtale, og det er alt, hvad bøn egentlig er. Bare at tale med din Skaber. Ikke store, smarte ord. Ikke religion. Bare ærlighed. Bøn handler ikke om at have det hele på plads, det handler om at møde op med et åbent hjerte, tomme hænder og villighed til at stole på ham.”

Arrangørerne opfordrer alle troende til at besøge www.nationalweekofprayer.uk for at finde lokale begivenheder, downloade bønneguider og finde ud af, hvordan de selv og deres kirker kan deltage i bedeugen.

Bodil

'Min elskede narkoman' udstiller kampen mellem lys og mørke

Kunstneren Leah Robb har aldrig selv rørt stoffer. Alligevel har hun gennem livet samlet erfaringer om stofmisbrug. Hun har lavet udstillingen 'Min elskede narkoman', som vises på Albertslund Bibliotek 26. august til 1. oktober. Udstillingen blev til efter et nært venskab med en mand, som fik et tilbagefald med heroin.



Leah Robb sidder i det mørkeste rum i udstillingen foran maleriet 'Det ukendte'. Det beskriver, hvordan hun havde det som pårørende, hvor hun ikke vidste, hvilken vej hun skulle gå for at være den bedste ven for en tilbagefalden misbruger. "Så jeg famlede i mørket, kunne man sige. Ligesom en misbruger sikkert også føler, de gør," siger Leah Robb. Foto: Leah Robb

Af Kirstine Vincentz Sørensen

Leah Robb færdes hjemmevant på Pusher Street på Christiania. Særligt før Gaden blev ryddet. I nogle måneder i efteråret og vinteren 2023 havde hun en del af sin udstilling 'Min elskede narkoman' i en container på Pusher Street. Et stenkast fra Pusher Street går hun i kirke i Christianiakirken.

Et spor af stofmisbrug trækker sig gennem Leahs Robbs liv. Selv har hun ikke taget stoffer, men hun har gennem livet opnået viden om stofmisbrug gennem bøger, jobs og i private relationer. Hun er opvokset i Skotland i et kristent hjem med en skotsk far og en dansk mor, som er præstedatter af Johannes Nesgaard. Morfaren var blandt andet præst i Nazaret Kirke på Østerbro og Godthaabskirken på Frederiksberg.

Leah Robb voksede op i Skotland og flyttede som voksen til Danmark ad tre omgange. Siden sidste flytning i 2014 har hun boet i København.

Den reformerede narkoman på den kristne lejr

Som teenager fik Leah Robb efter en kristen lejr bøger af sin mor om mennesker, der var kommet ud af misbrug og bandemiljøer gennem et møde med Jesus. Såsom 'Korset og springkniven' af David Wilkerson, 'Run Baby Run' af Nicky Cruz og 'Chasing The Dragon' af Jackie Pullinger.

"Da jeg var omkring 15 år, så var jeg på en eller anden kristen lejr med min familie, og så var der en mand, der delte om sit liv i et misbrug, hvor han så kommer ud af det og mødte Jesus," siger Leah Robb.

Den reformerede narkoman gjorde så stort indtryk på teenage-Leah, at hun skrev hele hans historie ned i detaljer, da hun kom hjem fra lejren. Hun sagde også til sin mor, at hun syntes, at moren skulle invitere ham til at komme op hos dem og tale i skoler, fængsler og kirker i omegnen.

Leah Robbs mor lavede et helt program til den reformerede narkoman og fik ham ud for at fortælle sin historie flere steder.

Behandlingshjem og Pusher Street

I starten af 00'erne arbejdede Leah Robb som rengøringsassistent i Danmark i et beskyttet boligkompleks for misbrugere. De var ikke i misbrugsbehandling, men fik omsorg af personalet. Det var hårdt for hende at se, at misbrugerne ikke gjorde fremskridt.

Tilbage i Skotland var hun frivillig på Bethany Christian Trust, hvor beboerne på behandlingshjemmet skulle lave et kunstværk sammen med hende. De to jobs var med til at give hende et hjerte for at hjælpe misbrugere.

"Det har været et tema. Der er ligesom en slags rød tråd igennem mit liv, uden at jeg nogensinde har rørt ved det (stofferne, red.). Selv da jeg kom til Christiania i 2008 for at lave et projekt med portrætter, så sagde jeg til mig selv, også inden jeg tog afsted, at det der med hashen, det siger du bare nej til fra starten af," siger Leah Robb.

Virkede som bønnesvar

I slutningen af 2016 mødte Leah Robb ham, som hendes udstilling 'Min elskede narkoman' blev inspireret af. Med det samme vakte han hendes opmærksomhed. Han havde dengang været stoffri i et halvt år, var i misbrugsbehandling og

> ***Så på en måde så siger jeg: "Okay, Gud. Du gav mig nogle gaver, og hvis der var nogen, der skulle få den her oplevelse, så er det måske bedst, det er mig."***

Mens hashboderne fyldte Pusher Street, havde Leah Robb et venskabeligt forhold til mange af pusherne. Hun mener også, Jesus ville have hængt ud der. Siden hun i 2008 udførte en række portrætmalerier af mennesker på Christiania, har fristaden været hendes andet hjem i København.

Da Leah Robb i 2008 begyndte at færdes på Christiania, steg et ønske op i hende om at hjælpe mennesker ud af stofmisbrug og andre sociale problemer. Men hun manglede viden og ønskede et samarbejde – og måske også et liv med én, der forstod misbrug indefra, men var kommet ud af det.

At møde ham i 2016 virkede tilsyneladende på rette vej i sit liv. De følgende måneder sås de flere gange om ugen, bad sammen og havde morgenandagter. Leah Robb lærte ham at kende som empatisk, betænksom, intelligent og sjov, og så var han veltrænet og pæn.

Dybt at falde

Fremtidsdrømmene kuldsejlede, da han røg tilbage i heroinmisbruget. Det sendte Leah Robb ud i en krise. Ikke nok med at hun havde mistet venskabet med den, hun elskede, skulle hun også stå model til at blive beskyldt af ham for hans deroute. Det, vidste hun dog godt, ikke var sandt. Men beskyldningerne gjorde alligevel ondt på hende.

"Hvis du forestiller dig, at du har været på en rejse sammen med nogen. Så kommer man tilbage fra rejsen, og så synes man, det har været en vidunderlig rejse, og så siger den anden: for Leah Robb som den logiske og lykkelige endestation. Hun havde et ønske om at hjælpe folk ud af afhængighed, og det havde han også.

"Jeg havde sådan set bare sagt ja til ham i mit hjerte over, at han passer jo i det billede, jeg havde forestillet mig om, hvem jeg skulle dele mit liv med. Så det var en nobrainer, og så kunne det siges, at han var ligesom en form for svar på bøn, og derfor var jeg ikke bange for at have ham tæt på. Så det var virkelig en sjæleryster at opleve, hvad der så skete," siger Leah Robb.

"Ej, faktisk: Alt det, jeg sagde, det passer slet ikke," forklarer Leah Robb og uddyber:

"Det bliver jo en helt anden historie. Altså, man kan ikke nyde det, man har oplevet, når man er alene om det."

Et halvt års tid efter hans tilbagefald begyndte hun at skabe værkerne til udstillingen 'Min elskede narkoman', der fungerer som en labyrint. Hun kunne se, at hendes nære ven sad fast i mørket mod sin vilje. Derfor kunne hun stadig have kærlighed til ham trods dårlig behandling:

"Man har sådan en love/hate relationship (had/kærlighedsforhold, red.) til en påvirket narkoman, fordi på den ene side så ved man, at den fjende, man selv ser, er i dem, er også en fjende af dem," siger Leah Robb.

Konstruktiv kunst

Oplevelsen med se sin ven i stofmisbrug og hans dårlige opførsel over for hende var frygtelig for Leah Robb. Hun ville lave om på det, hvis hun kunne:

"Men som alternativ så er jeg dybt taknemmelig for, at jeg har de gaver, jeg har fået, sådan at jeg kunne vende det til noget positivt. Så på en måde så siger jeg: "Okay, Gud. Du gav mig nogle gaver, og hvis der var



Værket 'Bønner i uroen' har en dobbeltbetydning. Uro som den indre uro og en uro som en genstand samt bønner som madvare og som religiøs praksis. "Det er en mulighed for at skrive ens eget og en andens navn på en lille, hvid bønne og sætte det i uroerne. Det er oftest i uroen, at vi beder mest," siger Leah Robb. "Meget af min udstilling kan virke tung. Men derfor skal der også være håb, og værket, der hedder 'Bønner i uroen', er en mulighed for at være interaktiv; proaktiv måske endda, symbolsk set." - "Den er lavet af cykeldele, der aldrig længere kan blive til en cykel. Ligesom nogle misbrugere måske aldrig vil kunne opfylde en livsdrøm, de har haft. Men så kan det være, at de kan blive til noget andet. Så der er stadigvæk håb til at blive til noget smukt." Foto: Leah Robb

nogen, der skulle få den her oplevelse, så er det måske bedst, det er mig." Og selvfølgelig er der også en masse andre mennesker, der har fået sådan en oplevelse. Men jeg kunne i det mindste bruge det konstruktivt," siger Leah Robb.

Det konstruktive arbejde, der førte til 'Min elskede narkoman', har Leah Robb oplevet megen positiv respons på fra mennesker, der selv har været i misbrug, og føler sig spejlet af udstillingen.

Da en del af udstillingen var i en container i Pusher Street, sad hun med en veninde fra kirkemiljøet, der selv har en fortid med stoffer. Det skabte et rum for bøn og samtaler om lys og mørke.

"Men så er der lyset, og så er der de valg, man kan træffe, som fører mod lyset, og jeg vil gerne gøre det tydeligt, at der er mørke og lys," siger Leah Robb.

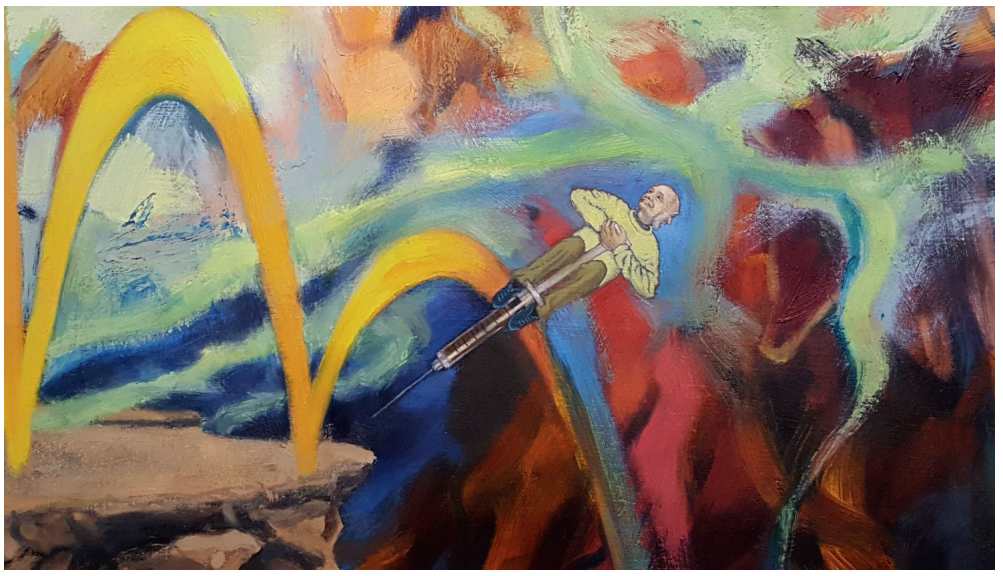

Ifølge Leah Robb viser billedet 'Narkomanens skæbne' illusionen mellem at være høj og glad og kampen og virkeligheden mellem at være på vej i mørket. "Jeg kunne se, at en misbruger har en tendens til, når de er i deres misbrug, at fokusere på farverne og følelsen af kærlighed og lys, som de oplever, mens de er påvirkede. Men man kommer hele tiden ud af den rus, og når man prøver at komme op igen, så er det lidt mindre og lidt mindre. Til sidst så er man klar over, man er udover kanten, og afgrunden venter," siger Leah Robb. Foto: Leah Robb

Fakta: Udstillingen Min elskede narkoman af Leah Robb

- 26. august til 1. oktober udstilles 'Min elskede narkoman' af Leah Robb på Albertslund Bibliotek
- På Albertslund Bibliotek er der i forbindelse med udstillingen en paneldebat om stofmisbrug, mental sundhed og medicinering. Det foregår den 16. september kl.17:30-19:30.
- Tidligere har 'Min elskede narkoman' været vist på Gallopperiet på Christiania i 2018, Galleri Projekt på Vesterbro 2020, Hørhuset Herberg på Amager i 2020, i komprimeret udgave i en container på Pusher Street i 2023, Kulturhus Bunkeren samt DOKK1 i Aarhus i 2024 og på Glostrup Bibliotek i 2024
- Leah Robb har på baggrund af oplevelsen med at se en nær ven få tilbagefald med heroin katalyseret sin smerte ud kunstudstillingen 'Min elskede narkoman'. I udstillingen går man gennem en labyrint og konfronteres med, om man vil gå længere ind i mørket og se de konsekvenser, som ens tilvalg af stofferne har på én selv og de pårørende.
- Leah Robb er en dansk/skotsk kunstner bosat i København. Hun er kunstuddannet fra Duncan of Jordanstone College of Art&Design, som er en del af Dundee University i Skotland. www.leahrobb.com



Medrivende film baseret på sande hændelser om en mands intense jagt efter retfærdighed



Anmeldt af Henrik Højlund

Den franske instruktør Jonathan Millet har debuteret med en ekstremt god film, som i mit hoved er tæt på 6 stjerner.

Jonathan Millet har boet i den syriske by Aleppo og taler arabisk og havde til en begyndelse tanker om at lave en dokumentarfilm om det krigshærgede Syrien og de mange syriske flygtninge, men endte med at vælge den fiktive form, som overordnet set er forbundet med virkelige hændelser.

Vi er tilbage i 2014-15, dengang Syriens mulighed for det såkaldte "arabiske forår" var fejet til side med jernhård styring af den syriske diktator Bashar al-Assads.

Filmen lægger ud med, at en bunke komplet nedslidte syriske fanger sendes ud i en ørken, hvorfra de vakler videre på må og få. En af dem er hovedpersonen Hamid, som vi kort efter møder to år senere i franske Strasbourg, hvor han nu øjensynlig lever et enkelt, stilfærdigt liv. Det viser sig dog snart, at han befinder sig i Strasbourg med sigte på at finde Harfaz, ham der i meget lang tid var hans og mange andres torturbøddel i fængslet i Aleppo i Syrien. Hamid er kommet med i en hemmelig gruppe af syrere, som leder efter landsmænd i Europa, som førhen har stået for Bashars grusomhed overfor dem og utallige andre.

Snart får han fornemmelsen af at have fået øje på Harfaz. Eller mere præcist: sans. For han har aldrig set ham. Han havde gennem alle måneder i fængslet haft hætte på hovedet, mens han igen og igen blev tortureret, så hans krop er mærket for livet af det. Men stemme og lugt genkendes, og mere og mere nærmer muligheden sig for at gengælde. Imod al forventning melder tvivlen sig imidlertid. Tvivlen er delvis forbundet med en vis usikkerhed, om det virkelig er den Harfaz, han var offer for, men især handler tvivlen om, om hævn for alvor vil lette hans eget liv. Og da han pludselig en dag, helt imod sit eget ønske, kommer til at sidde til bords med sin bøddel og får en endnu klarere fornemmelse af, at det er ham, melder tvivlen sig endnu stærkere. For dér sidder Harfaz som et ganske almindeligt, venligt, imødekommende menneske, som synes at have lagt fortiden bag sig. Som han siger: "Man kan ikke få et nyt liv, hvis man hele tiden kigger bagud. På et tidspunkt mistede jeg troen på det hele. Syrien er et afsluttet kapitel for os. Det er fortid."

> ***Og da han pludselig en dag, helt imod sit eget ønske, kommer til at sidde til bords med sin bøddel og får en endnu klarere fornemmelse af, at det er ham, melder tvivlen sig endnu stærkere.***

Udsagnet fra Harfaz har en dobbelttydig tone. Man får smagen af et menneske, som ikke tager skylden på sig, men alt for letsindigt lægger sit grusomme liv bag sig. Men samtidig får man også fornemmelsen af noget mere fundamentalt sandt i udsagnet. Et udsagn, som tydeligvis rammer Hamid med sigte på hans eget liv. Måske ville det være bedst for ham at opgive forsøget på at redde noget af det forhenværende, mørke liv, i kraft af hævn, og blot kaste det fra sig og se fremad.

Uden at fortælle konkret, hvordan filmen ender, kan jeg sige så meget, at Hamid finder en meningsfuld mellemvej, som også antyder muligheden af et nyt, mere håbefuldt liv for ham.

Undervejs i filmen bankede nogle Jesus-ord på hos mig som dybt relevante: "Slår nogen dig på din højre kind, så vend også den anden til… Elsk jeres fjender, og bed for dem, der forfølger jer". (Matt 5)

Jesu ord handler ikke om, at almindelig lov og ret i et samfund er ligegyldig. Ordene handler om, at mens man går efter et samfunds retfærdighed, skal man personligt gøre, hvad man kan for ikke at lade sig selv indfange af behov for hævn. Det ender nemlig til syvende og sidst med dobbelttab, hvor mørket bliver ved med at leve i sindet.

Man fornemmer, at Hamid ender med at gå denne livskloge vej.

Titel: Skyggejagt
Premiere: 7. august 2025
Spilletid: 106 minutter
Aldersgrænse: 11 år
Instruktør: Jonathan Millet
Angel Films, Frankrig, Belgien, Tyskland 2024

Bliv klogere på mange forskellige emner...
– I Udfordringens webshop finder du bøger i mange genrer og fra mange forlag



Tilbud 75,-



149,-

Når troen på Jesus koster alt

PRISEN: ALI HUSNAIN blev født ind i en meget velstående familie i Pakistan. Han havde alt, hvad han kunne drømme om - anseelse, høj social status, rigdom, et liv i sikkerhed. Lige indtil han traf den mest drastiske og farlige beslutning i hele sit liv. 272 sider. Førpris 149,95

SØN AF EN TJENESTEPIGE: En sand beretning om en hemmelig troende i Afghanistan, som satser alt for at vidne om Jesus.
Af Cristian Nani. Udgivet af Open Doors. 160 sider.

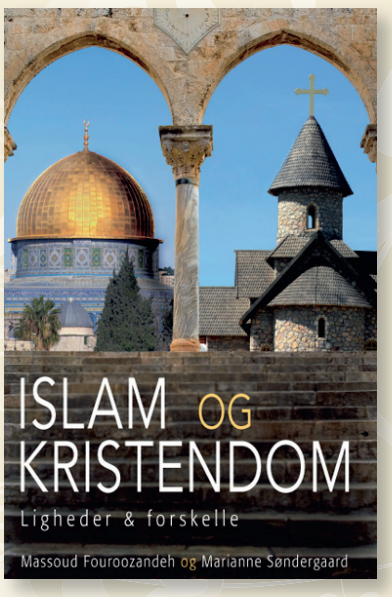

"Det slås fast, at kampen ikke står mod muslimer, men alene mod islam, og at det er vigtigt, at der føres en indbyrdes dialog mellem muslimer og kristne for at skabe bedre indbyrdes forståelse.

I et afsnit om mission gøres det klart, at såvel islam som kristendom er missionerende, og der lægges vægt på, at det er vigtigt at have et godt kendskab til islam, inden man forsøger at missionere over for muslimer."

- Boganmelder Bjarne Nederby

Islam og Kristendom – Ligheder og forskelle
Af Massoud Fouroozandeh og Marianne Søndergaard

I denne bog har forfatterne helt bevidst forsøgt at oplyse sagligt og faktuelt om historiske og teologiske vinkler i verdens to største trosretninger, der tilsammen udgør ca. 3 milliarder mennesker over hele verden.

Bogen er skrevet i et forsøg på at hjælpe "nye" såvel som "gamle" danskere til at forholde sig rigtigt til troens og religionernes sammenstød og dermed åbne vejen til en bedre integration. 344 sider. 249 kr.

SE MERE OG BESTIL I UDFORDRINGENS WEBSHOP - HOSIANNA.DK / 7456 2202

Formidabel flot formidling om de første kristnes billeder

Anmeldt af Ove Klausen

Vi bevæger os fra slutningen af 100-tallet og op til begyndelsen af 400-tallet, men bogen er ikke tør og støvet. Den fortæller levende om de billeder, de første kristne brugte til at udtrykke deres kristne tro og udveksle den med hinanden. Og det er centrale kristne sandheder, billederne anskueliggør: frelsen, Guds omsorg, vores opstandelse og et evigt paradisisk liv. Vi kigger ikke bare tilbage på de første kristnes tro, men får selv evangeliske kernebudskaber forkyndt gennem de gamle billeder.

Forstår den kristne tankeverden

Sandra Kastfelt har en bachelor i kunsthistorie og er cand. theol. Hun står ikke fremmed og famlende over for de kristne tanker bag billederne, men forstår dem og forklarer dem respektfuldt og med en åndelig indsigt, som ikke-kristne kunsthistorikere som regel ikke er i stand til.

Mange steder kæder hun billederne sammen med bibelcitater, som uddyber de kristne pointer. Der bliver også kastet lys over billederne med citater fra samtidige biskopper og andre historiske personer og skrifter. Mange af citaterne er ikke almindeligt kendte og har ikke været oversat til dansk før og giver relevant viden.

Påfugle, palmer og muslinger

Sandra Kastfelt nøjes ikke med at beskrive, hvad vi kan se på billederne. Hun gør også rede for motivernes kristne budskaber.

De første kristnes mest brugte billede på opstandelsen og det evige liv er en påfugl. Forklaringen er, at der var et rygte om, at dens kød ikke kunne rådne, og "når den slog sin hale op som en glinsende vifte, var det selve indbegrebet af paradishaven".

Fuglen Føniks er også et billede på opstandelsen og det evige liv, fordi myten om den er, at den efter sin død genfødes af sin egen aske.

Palmer kan betyde flere ting. De kan være et billede på stolthed og retfærdighed jævnfør Salme 92,13: "Den retfærdige skyder op som palmen." Palmegrene er i den græske mytologi forbundet med sejrsgudinden Nike, så de kan også være et tegn på, at kirken og martyrerne er de endeligt sejrende. Desuden er føniks det græske ord for daddelpalme, så palmer kan lede tanken hen på opstandelsesfuglen Føniks.



Olielampe med påfugl fra det østlige middelhavsområde, 200-tallet. De første kristnes mest brugte billede på opstandelsen og det evige liv er en påfugl. Foto fra bog af Ove Klausen

> *"Om de her eksempler er det oplagt at tænke, at det da ikke er særligt kristelige symboler. Men det, de første kristne gjorde, var at gøre brug af motiver, som allerede blev anvendt, men som de så lagde en kristen tolkning ind i."*

Også muslingeskallen er et billede på opstandelsen. I myter blev muslingen forbundet med den afdødes sejlads til dødsriget. De kristne lod muslingeskallen være et billede på graven, som de hvilede i, men med udsigt til opstandelsen.

Musikinstrumentet lyren henviser til myten om, at den græske helt Orfeus fik sin elskede tilbage fra dødsriget ved at formilde dødsrigets gud Hades med sit lyrespil. Det så de kristne som et billede på, at Jesus var stærkere end døden og opstået fra de døde.



Signetring med due, palmegren og Betlehemsstjerne, romersk fra 200-300-tallet. Foto fra bog af Ove Klausen

> *"Men det, de første kristne gjorde, var at gøre brug af motiver, som allerede blev anvendt, men som de så lagde en kristen tolkning ind i. De forstod selv meningen, men udefra set lignede deres billeder de almindeligt brugte."*

Kendte motiver nyfortolkes

Om de her eksempler er det oplagt at tænke, at det da ikke er særligt kristelige symboler. Men det, de første kristne gjorde, var at gøre brug af motiver, som allerede blev anvendt, men som de så lagde en kristen tolkning ind i. De forstod selv meningen, men udefra set lignede deres billeder de almindeligt brugte. På den måde kunne de kommunikere diskret med hinanden og skærme sig mod at blive opdaget som kristne og blive forfulgt.

Nogle gange har de givet billederne en lille kristen drejning. Duerne kunne være med en olivengren i næbbet, så de blev til Noas due og et tegn på, at de kristne bliver frelst, ligesom Noa blev reddet fra syndfloden.

Selv Jesus er blevet fremstillet som den romerske solgud, dog med den detalje, at to stråler i glorien er placeret vandret ud fra hver side af hans ansigt, så de kan afkodes som den vandrette bjælke i korset.

De første Jesus-portrætter

Man var tilbageholdende med at male Jesus-portrætter, for hvordan skulle man skildre hans dobbelte natur som både sand Gud og sandt menneske? Hvordan formå med dødelige menneskehænder at gengive hans guddommelighed og hvordan undgå blot at gøre ham til et menneske som alle andre? Man forsøgte at løse det ved at lade Jesus bære en gulddragt og ved at lade ham optræde som en underviser med autoritet i stil med en græsk filosof. En endelig løsning blev at placere ham på en trone i himlen som en himmelsk majestæt og med hans fødder på jordkloden som udtryk for, at han også er Gud Skaber og almægtig verdenshersker. Denne fremstilling af Jesus er senere blevet meget udbredt og har fået betegnelsen pantokrator.

Det ældst kendte portrætbillede af Jesus er fra omkring år 230 og fundet i en kirke i Syrien, og den ældst bevarede fremstilling af Jesus som verdenshersker er fra 400-tallet og er fra en kirke i Thessaloniki.

Korset kommer sent

Korset som de kristnes tegn på Guds frelse gennem Jesus vandt først frem i 300-tallet i kølvandet på, at Kejser Konstantin den Store i 313 gør kristendommen lovlig i Romerriget, og at hans mor Helena rejser til Israel og mener at finde Jesu kors.

De kristne kan nu være åbne om, at de er kristne, og på kejser Konstantins initiativ bygges der kirker i Rom, bl.a. den første Peterskirke, og Gravkirken i Jerusalem og Fødselskirken i Betlehem.

Hvor de første kristne motiver mest var på brugsgenstande som olielamper, ringe og skåle, på katakombernes vægge og på sarkofager, blev de nu en del af udsmykningen i kirkerne. De var ikke længere blot en del af de kristnes indforståede kommunikation, men blev nu også kirkens forkyndelse af evangeliet ud i det offentlige rum, bl.a. med udskæringer af bibelske motiver på trækirkedørene. En af de gamle døre er indgangsdøren til Santa Sabina-kirken i Rom. Kirken er bygget i første halvår af 400-tallet, og det er den samme dør, man går ind gennem i dag, og af dørens 28 relieffer er 18 de oprindelige.

Maler billederne frem

Næsten alle de omtalte billeder er trykt i bogen i en størrelse, så man kan se, hvad de forestiller. Samtidig er Sandra Kastfelt enestående som både beskriver, fortolker og formidler. Med et velformuleret, forståeligt og præcist sprog maler hun billederne frem for vores øjne.

Sandra Kastfelt skriver i et efterord, at hvis hun rejste flere steder hen, ville hun blot finde flere eksempler på tidlige kristne billeder, men ikke nye motiver. Jeg tror hende. Mange af billederne er fra Rom og Italien, men også fra Egypten, Kreta, Sicilien, Syrien, Jordan, England og alle andre afkroge af den antikke verden, hvor de tidlige kristne har været. Bogen giver en formidabel flot formidling af de første kristnes billeder.

Sandra Kastfelt: Den tidlige kristne billedverden.
270 sider. 299 kr.
Forlaget Orbis.





Steffen Engedal bor sammen med sin familie i Papua Ny Guinea.

Familien er udsendt af Mission Aviation Fellowship og Kristkirken i Kolding, men har været i Danmark på hjemmeorlov denne sommer.

Privatfoto

Efter to år i Papua Ny Guinea:

Forvent det uventede

Heidi og Steffen Engedal har lært noget om sig selv, om verden og om at lede mennesker i en helt anden kultur end den danske. Her fortæller de om erfaringerne med at lede en skole på den anden side af jordkloden.

Ledelse er det muliges kunst. Opskrifter på god ledelse udfordres af overraskelser. Helt uventede udfordringer, som må håndteres ad hoc. På mavefornemmelse. Inspiration og den ledelseserfaring, man trods alt har opbygget i samarbejdet med mennesker.

Det har Heidi og Steffen Engedal fra Kolding erfaret. Efter to år som skoleledere i Papua Ny Guinea nord for Australien har de måttet erkende sandheden i et populært ordsprog om den fjerne ø: I Papua Ny Guinea må man forvente det uventede.

Prøver at få eleverne til at slappe af

Hvor det herhjemme kan være svært at få ro i klassen, er der næsten for meget ro i undervisningen af de omkring 100 børn på *Highland Christian Grammar School* i Mount Hagen.

”Fordelen ved at være i en autoritetstro kultur er, at der er ro og fokus, mens jeg underviser. Eleverne ved, at deres skolegang har afgørende betydning for deres fremtid,” fortæller Steffen og tilføjer med et glimt i øjet:

”Jeg troede aldrig, jeg skulle sige det. Men nogle gange oplever jeg, at der er for meget ro. Det er svært at få tilbagemeldinger. Jeg kan stå som lærer uden at få noget tilbage, fordi jeg er skoleleder. Her prøver jeg at få dem til at slappe af, så de tør sige mere.”

Her er Heidi også inde over:

”Jeg har arbejdet med lærerne og deres børnesyn og måde at undervise på. De kommer jo fra en kultur, hvor eleverne blot gentager det, lærerne siger. Og så er der lang vej til at tage selvstændige beslutninger,” forklarer Heidi.

Udvikler systemer, så tingene bliver gjort

Heidi og Steffen Engedal er udsendt af MAF Danmark og Kristkirken i Kolding. MAF står for Mission Aviation Fellowship og er et humanitært flyselskab, der sikrer forbindelse til afsidesliggende landsbyer i bl.a. Papua Ny Guinea. På verdensplan råder MAF over 117 små fly i 24 udviklingslande.

Skolen, som Heidi og Steffen Engedal arbejder på, ligger på MAF’s base i Mount Hagen og giver skolegang til børn af piloter og andet flypersonale samt børn af lokale i Mount Hagen. Og det kan være et udfordrende kulturmøde at have så forskellige elever og personaler på skolen.



Heidi og Steffen Engedal arbejder på en skole på MAF’s base i Mount Hagen, som tilbyder skolegang til børn af piloter og andet flypersonale samt lokale børn. Foto: Svend Løbner

Hvor det er ret nemt herhjemme at give ansvar til personale, der er vant til at opleve tillid til, at de nok skal klare det, er det langt sværere i Papua Ny Guinea.

”Man må ofte være leder i det små,” forklarer Steffen. ”Hvor man i Danmark som skoleleder udstikker de store linjer og uddelegerer ansvar til medarbejderne, skal man i Papua Ny Guinea følge alting helt til dørs. Jeg er både inde over de store linjer - fra om skolen skal udvides, til hvornår græsset skal slås. Min tid er meget gået med at udvikle systemer, der sikrer, at tingene bliver gjort.”

Det er her det uventede kommer ind. Som matematiklærer på fire skoler og viceskoleleder på to herhjemme er Steffens ledelsesstil indlejret i ligeværdig ping-pong med medarbejderne, hvor de også tør give ærlig respons på Steffens beslutninger.

Løsner op for en autoritetstro kultur

I Papua Ny Guinea er medarbejderne i bedste fald tøvende, i værste fald bange for, at Steffen bliver skuffet over dem eller vred over, at de ikke lever op til alle hans forventninger.

”Det skyldes nok kulturen herude, hvor man er meget autoritetstro. De er vant til at tage imod besked, og så gør de det. Men de er ikke vant til selv at tage ansvar. Og hvis de laver en fejl, er de ikke meget for at komme og sige det, fordi de er bange for, at jeg vil skælde dem ud,” fortæller Steffen.

”De indrømmer heller ikke gerne, hvis der er noget, de ikke ved, for så kunne det være, at jeg blev skuffet over dem. Så det har taget tid at vænne dem til at komme og sige til, hvis der er spørgsmål, eller der er sket en fejl.”

Man kan lege sig til læring

Det er med andre ord op ad bakke at vende samarbejdsrelationerne - fra en traditionel, autoritær ledelsesform i en stemning af usikkerhed til en tillidsbaseret, relationel ledelsesform i en stemning af tryghed. En tryghed, der gør, at medarbejderne udfolder og udvikler deres kompetencer til gavn for hele organisationen.

Men der er tegn på, at udviklingen går i den rigtige retning, fortæller Heidi, der vejleder lærerne efter dansk pædagogik.

”Lærerne har bevæget sig mere i en retning, hvor børn gerne må lege. De kan fornemme den danske læringsforståelse, og nogle af dem har taget den til sig og udvikler nye læringsformer. Det er beundringsværdigt, for det er langt fra det, de er vokset op med. De er rundet af, at man sidder på skolebænken og skriver i et kladdehæfte. Men nu har de opdaget, at man også kan lege sig til læring.”

En succes, når lærerne tænker ud af boksen

Steffen oplever også tøbrud på ledelsesområdet:

”Nu oplever jeg, at lærerne ofte opsøger mig på kontoret, fordi jeg har opfordret til det. Og de gange, de er kommet, har jeg også oplevet en positiv dialog.

I klassen er der mere liv nu, hvor der før var utrolig stor stilhed, mens vi underviste. Men de har oplevet os som danskere en tid nu, og relation og tillid er enormt vigtig i den lokale kultur.”

Heidi tilføjer:

”For mig er det en succesoplevelse, når jeg ser en lærer gøre noget helt ud af boksen, noget, de aldrig kunne finde på at gøre for et år siden.”

”Ja, og når en lærer ikke inddrager en pause som straf, men tager en snak med eleven og giver eleven fri, og der så har været noget læring i det,” supplerer Steffen.

Et udvidet verdensbillede

At skulle lede og lære andre og ikke mindst opholde sig i en anden kultur har været lærerigt for dem begge:

”Man lærer tålmodighed ved at være udsendt,” forklarer Steffen og indrømmer: ”Jeg er ikke selv et tålmodigt menneske, og det udfordrer mig nogle gange. Men der er bare situationer, hvor man er nødt til at sige ”pyt!” Eller: ”Ok, det må vi så se på i morgen eller en anden dag.”

”Jeg har fået et større syn på verden herude,” supplerer Heidi og uddyber: ”Verden er bare meget større end det, jeg oplevede i mit liv i Danmark, hvor jeg nu godt kan se, at mit verdensbillede meget handlede om, hvad jeg kan få. Jeg havde ikke før tænkt, at jeg var blevet et produkt af materialismen. Men det er man bare, når man er vokset op i Vesten. Og det går op for én, når man befinder sig på den anden side af jordkloden.”

Steffen indskyder:

”Midt i det hele er vi sammen med mennesker, som smiler og er glade og taknemmelige, selv om de oplever svære ting. Svær økonomi. Mennesker, der dør omkring dem. Og så er de alligevel glade, positive og taknemmelige til Gud.”

Lærer nyt om sig selv

Man skal også være klar til at lære noget nyt om sig selv, fortsætter han.

”I Danmark er jeg et meget stabilt menneske, følelsesmæssigt. Men jeg har aldrig før kørt så meget op og ned som her. Jeg har aldrig før været så langt nede og så langt oppe.”

Livet er intenst på mange måder, tilføjer Heidi.

”Jeg ser verden med nye briller og er meget mere taknemmelig for det, jeg har. Det er**,** som om jeg lever mere nu. Jeg er mere til stede,” forklarer hun og giver et eksempel:

”Jeg har været vildt glad i weekenden, fordi vi havde strøm. Det betyder nemlig, at vi også havde vand i hanen. Så jeg gik bare hele weekenden og sagde: Hvor er det dejligt**,** at vi har strøm og vand.”

Så det er ikke helt tosset at forvente det uventede?

”Nej,” svarer Steffen. ”Inden man tager afsted, har man mange forventninger, både gode og dårlige. Nogle af dem bliver indfriet, andre ikke. Meget bliver fuldstændig anderledes, end man havde forestillet sig.”





I Papua Ny Guinea er der næsten for meget ro i klassen, fortæller Steffen Engedal. Privatfotos

”Man kan forberede sig alt, hvad man kan, men kan alligevel ikke forudse alt, hvad der sker, når man kommer til et andet land. Så man skal forberede sig på at blive overrasket. Som vi siger: *In Papua New Guinea you can expect the unexpected*!”



At lede en international skole indebærer at tage den lokale kultur til sig. Som her ved en af de mange kulturelle begivenheder. Privatfoto

PODCAST: *Lyt til interview med Heidi og Steffen Engedal på* https://soundcloud.com/maf-podcast

Fakta:

Heidi og Steffen Engedal fra Kolding har i to år været skolelederpar på *Highland Christian Grammar School* i Mount Hagen, Papua Ny Guinea. Parret har to børn, Maria og Lisa.

Highland Christian Grammar School har omkring 100 elever. De fleste kommer fra familier i lokalområdet, der vil give deres børn en god skolegang, der kan forberede dem på at videreuddanne sig og varetage vigtige samfundsfunktioner. En del af eleverne er børn af forældre, der arbejder for ngo’er som MAF.

Mission Aviation Fellowship (MAF) er verdens største humanitære flyselskab med 117 små fly i 24 udviklingslande. I Papua Ny Guinea flyver MAF med 10 Cessna-fly med nødhjælp, medicin, skolematerialer og medarbejdere til over 200 landingsbaner.

Papua Ny Guinea ligger i det sydvestlige Stillehav og omfatter den østlige halvdel af Ny Guinea. Landets 7,5 mio. indbyggere er spredt i landsbyer, hvor mange er isolerede af høje bjerge, jungle og enorme sumpe. Flyvning er ofte eneste kontakt med omverdenen.

Svend Løbner, reelancejournalist

Livsberetninger og åndsfyldt undervisning - *se mere på Hosianna.dk*



Hans Nielsen Hauge - Manden, der forandrede Norge
Af Alv Magnus
392 sider. 299 kr.



Egons bog - En bornholmsk fiskerdrengs liv i Afrika - som menneskefisker. 200 sider. 198 kr.

Bemærkelsesværdige liv, som har berørt tusindvis af mennesker

Læs de opmuntrende beretninger om Hans Nielsen Hauge og Egon Falk, som begge har brugt deres liv på at forkynde evangeliet.

Det er fortællinger fyldt med vidnesbyrd om, hvordan liv og tjeneste kan forandre den verden vi lever i.

- Hans Nielsen Hauge er kendt som ’manden, der forandrede Norge’.
- Egon Falks virke i Afrika er en dramatisk fortælling, der ikke er slut endnu!



Bøger af bibellærer Derek Prince

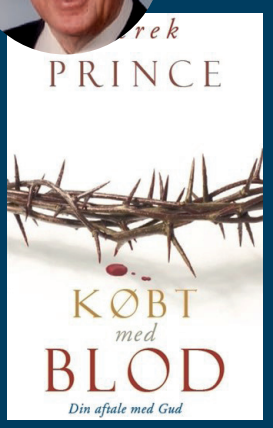

Købt med blod - Din aftale med Gud.
Forstå Kristi forsonende værk og hvad det betyder for dig.
228 sider. 200 kr.

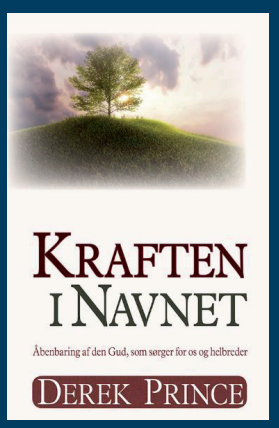

Kraften i navnet. Åbenbaring af den Gud, som helbreder.
Forstå hvor rig Gud er, og lær ham inderligt at kende. 191 sider. 200 kr.

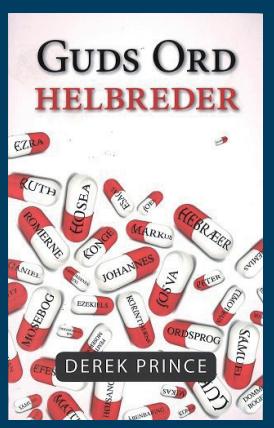

Guds ord helbreder.
De spændende resultater af Derek Princes egne og andres mirakuløse helbredelser.
232 sider. 200 kr.

SE MERE OG BESTIL I UDFORDRINGENS WEBSHOP - HOSIANNA.DK / 7456 2202

Nutidens relation mellem Israel - menigheden og Guds ejendomsfolk

Gud har givet mig en kærlighed til Israel, Jerusalem og hans ejendomsfolk jøderne. Jeg var på min første tur i 2015 og har været der hvert år siden. Sidst i januar og februar 2025.

Her blev jeg inviteret til et møde i en messiansk menighed, hvor en af menighedens medlemmer, Joel Golden, ville fortælle om det at være general i IDF (de israelske forsvarsstyrker) under angrebet 7. okt og om livet i hæren, som Jesustroende jøde.

Joel Golden blev kaldt til tjeneste tidligt om morgenen den 7. oktober 2023. Joel og hans militære enhed havde til opgave, at gennemsøge beboelser for evt. overlevende. Han fortalte, at han bl.a. havde båret et dødt spædbarn ud af en ovn. På mit spørgsmål om, hvordan man kan leve videre med disse sindbilleder, svarede han, at Gud havde velsignet ham med tungetalens brug, og at denne velsignede nådegave rensede sind og tanker og fjernede mareridt, når dette ville plage ham.

Joel Golden berettede også om beboelsesområder/landsbyer langs grænsen til Gaza, hvor Hamas ubemærket havde passeret forbi. Det var, som om fjenden havde været blind for disse beboelsesområder. Det viste sig, at disse landsbyer var beboet af jøder, der holdt sabbatten hellig. Guds løfte om beskyttelse mod fjender og helligholdelse af sabbatten kan vi læse om i 2. Mos 31:12-18.

Joel og hans hustru Ola Golden erfarede Guds kald til at oprette en hjælpetjeneste for fattige jøder i Jerusalem, som følge af krigens økonomiske konsekvenser for mange. Der er ca. 800 israelske soldater, der har mistet livet de sidste 22 måneder, og derfor er der enker og faderløse, der har brug for økonomisk hjælp. Man kan følge deres tjeneste på www.thegoldenreport.com.På hjemmesiden kan man se videoer, hvor Joel beretter fra Gaza og fra hjælpetjenesten i Jerusalem, hvor fattige jøder gratis får uddelt madposer.

Joel har tjent som general i Gaza, men nu har det israelske forsvar, som noget nyt, oprettet en brigade på 800 IDF'er til at beskytte Jerusalem. Denne brigade skal tjene til beskyttelse inde i byen og rundt om Jerusalem, og dette står Joel Golden i spidsen for.

Der tales politisk om en palæstinensisk stat (2-stats løsning), hvor konsekvensen kan medføre en deling af Jerusalem. Det tredje tempel skal bygges, og alt er klargjort hertil. Så ja, Jerusalem må beskyttes! Salme 122:6

Israel afgav Gaza for fred til araberne i 2005. Efter at jøderne måtte forlade hjem og alt de havde bygget op i Gaza, påbegyndte Hamas i 2006 at bygge tunneller og gøre forberedelser til et angreb, som blev den 7. okt 2023. Hamas er ikke interesseret i en 2-stats løsning. De ønsker Israel og jøderne udslettet. Derfor kan Israel ikke forhandle fred med araberne. Mange af de jøder, der blev angrebet 7. okt troede, at det var muligt at etablere et godt naboskab og rakte ud til araberne i Gaza ved bl.a. at tilbyde godt betalt arbejde. En jødisk organisation, Shevet Achim, drevet af frivillige, hentede hjertesyge spædbørn og mindreårige inde i Gaza (hvor de ikke kunne få den professionelle hjælp, de behøvede, for at overleve). De israelske hospitaler opererede og gav forplejning, - også til mødre og pårørende, indtil barnet var kommet til kræfter, og Shevet Achim kunne køre familien tilbage til Gaza. Alt dette gratis! Men dette fortæller medierne ikke om!

Hvad oplevede jeg ellers på min tur til Jerusalem? Det danske udenrigsministerium havde, som mange andre lande, frarådet rejser til Israel. Derfor var der stort set ingen turister, og jeg blev opfattet som en fastboende. Jeg blev spurgt om vej, busrute, og lign på hebraisk. Der var ingen forventning om turister og for første gang var jeg i samtale med ultraortodokse jøder, som jeg kom i kontakt med på gaden. Én bad mig sende en hilsen til det danske folk med en velsignelse fra det jødiske folk (han havde tårer i øjnene). - Og dette være hermed gjort! En anden så mig bekymret/alvorligt ind i øjnene og spurgte: "Hvordan står det til i Danmark?" Jeg forstod, at han mente, at den fjende, Israel kæmper imod (det islamiske mørke), vil Europa ikke blive skånet for! En tredje jøde sagde i forbindelse med, at vi talte om mediernes negative og ofte falske omtale af Israel, at dette kunne sammenlignes med Hitlers propagandaminister Goebbels had mod jøderne!

> ***"Fjerner vi Israel og jøder fra Bibelen, er der ikke meget tilbage! Vi er som hedningekristne podet ind på det ædle oliventræ, og vi skylder at tjene det jødiske folk med materielle goder, til gengæld for de åndelige goder."***

Ja, det er SÅ trist, som medierne gi'r falsk omtale af, hvad der egentlig foregår i Gaza. Israel sender tonsvis af mad og medicin ind i Gaza. Hamas skyder på civilbefolkningen ved uddelingsstederne og IKKE IDF!!! Hamas ønsker at forhindre, at civilbefolkningen får uddelingen gratis. Når det kommer i Hamas's hænder, skal civilbefolkningen betale høje priser for den ellers gratis mad og medicin. Fjendens vigtigste værktøj er for mig at se medierne. Alle falske anklager mod Israel medvirker til antisemitisme. Nogle kristne lader sig påvirke af medierne og vælger at tro løgnen i stedet for sandheden!

Esajas 5:20

Som en konsekvens heraf vender nogle kristne Israel og jøderne ryggen!

Fjerner vi Israel og jøder fra Bibelen, er der ikke meget tilbage! Vi er som hedningekristne podet ind på det ædle oliventræ, og vi skylder at tjene det jødiske folk med materielle goder til gengæld for de åndelige goder.

Romerne 15:25-27

Der er mange traumatiserede, sørgende, fattige og hjemløse jøder i Israel p.g.a. den 22 måneders lange krig. Bibelen fortæller os, at enker og faderløse ligger tungt på Abba Faders hjerte. I Mattæus 25:31-46, siger Jesus: "Alt, hvad I har gjort mod en af disse mine mindste brødre, det har I gjort mod mig!"

I dag er der mange fattige jøder - enker med en stor børneflok - mange munde at mætte. Jeg tror, at vi som enkeltpersoner og som land kommer til at stå til ansvar for, hvordan vi har forholdt os til Guds land og folk. Det er for en tid som denne, at vi har mulighed for at vise jøderne, at der er nogen, der elsker dem, tænker på dem, og som vil dem det godt! Og ikke tror løgnen, men kender sandheden i hjertet!

1. Mosebog 12:3 siger, at den, der velsigner Israel, vil blive velsignet!

Gurli Pedersen
8200 Aarhus N

Læserindlæg er udtryk for læserens egen holdning. Udfordringen forbeholder sig retten til at forkorte og udelade indlæg.

Send dit indlæg til: redaktion@udfordringen.dk

Møder & Arrangementer

Kom og hør
Kjetil Fleten taler
OBS. Gudstjenesten starter kl.10.00
• Søndag 31.August 2025 Kl. 10:00
• SOZO Gospel Kor synger

www.Nyt-Haab.dk
Tlf. 71 95 79 17
Damhus Boulevard 28
2610 Rødovre
PINSEKIRKEN
NYT HÅB
Lovsang og bedemøde hver Onsdag kl 18:30
Alle er velkommen!

Mini-højskole: Med håb mod håb for demensramte par
D. 31.10. – 2.11. 2025
på Løgumkloster Refugium
Arr.: Luthersk Mission

For spørgsmål og program kontakt
ruth@galsted.dk - tlf.: 29335660


AGLOW INTERNATIONAL DANMARK
AGLOW 45 ÅR I DANMARK
Aglow står med Israel
Grupper for mænd og Grupper for kvinder
Ønsker du at starte Aglow i dit område? - skriv til info@aglow.dk
info@aglow.dk • mobil 2133 8642
www.aglow.dk • facebook.com/aglowinternationaldanmark

Følg Udfordringen på Facebook og Instagram
- hvis du vil holde dig opdateret på historier og indhold fra avisen.

Annoncer: - tlf. 2681 7718
Mail: annoncer@udfordringen.dk
Se oversigt over priser og deadlines her:
Udfordringen.dk/Annoncer

Erhverv

AXELTEK
Industri Elektronik
Reperation af frekvensomformere og Cnc-drev
Nørresundby 25 21 31 67

Diverse

Bed&Breakfast i Christiansfeld
Bo på Det Gamle Posthus i verdensarvsbyen Christiansfeld. 1 værelse med 2 sengepladser på 1. sal med adgang til køkken og bad. Kun 400 kr. pr. døgn. Morgenmad kan evt. købes i café Morgenstjernen i samme bygning.
Bestil hos Margit: 4031 0250


Besøg vores webshop på Hosianna.dk
(...også til mobil og iPad)

Udfordringens webshop
Hosianna.dk / Bøger / Film / Musik

RESAM i svar på åbent brev: "Vores hovedsigte er at bidrage til den demokratiske debat"



I uge 34 bragte Udfordringen under debat et åbent brev til RESAM. Foto: Skærmprint: resam.dk/om-resam

Svar på åbent brev til RESAM, som blev bragt i Udfordringen uge 34.

RESAM plejer ikke at kalde sig selv for en "kaffeklub", men vi kalder os og er registreret som en "civilsamfundsorganisation".

Vi tager i RESAM til efterretning, at regering og folketing fastslår, at "Danmark er et kristent land". Det er med dette udgangspunkt, at vi som religiøse ledere arbejder med forskellige samfundsudfordringer. Samtidig konstaterer vi, at Danmark er blevet et stadig mere multietnisk og multireligiøst samfund. Vi opfatter i RESAM ikke dette som et problem, men som et vilkår, og som repræsentanter for forskellige kirker og trostraditioner finder vi samtalen om fælles samfundsudfordringer frugtbar.

Vi tager i RESAM også udgangspunkt i, at vi har tros- og religionsfrihed i Danmark. Det er på den baggrund, at vi taler sammen om, hvad de forskellige religiøse traditioner og den årtusind gamle visdom, de repræsenterer, kan bidrage med i debatten om vores fælles samfundsudfordringer.

Vi finder ikke, at dette arbejde på nogen måde er i uoverensstemmelse med Biblens forståelse af sandhed eller det i kristendommen indlejrede kald til mission. Mission betyder jo netop, at vi ikke holder vores tro for os selv, men gerne deler den i samtale med andre.

Deltagerne i RESAM Forum havde i forbindelse med en studietur til Rom i foråret 2022 mulighed for at komme til audiens hos pave Frans. Denne audiens, hvor vi også fik mulighed for personligt at hilse på paven, er hverken for os eller for andre audienssøgende (f.eks. alverdens politikere) udtryk for en teologisk anerkendelse af paven som alle kirkesamfunds overhoved. I RESAM tager vi tværtimod udgangspunkt i, at der i Danmark er mange forskellige kirker og trossamfund med hver deres strukturelle og teologiske forskelligheder, og det er netop dette møde på tværs af forskellighederne, vi finder både interessant og frugtbart.

RESAM har ansat Nik Bredholt som sekretariatsleder. Nik er en dygtig kandidat indenfor samfundsvidenskaben og har mange års erfaring med tværreligiøst arbejde både i udlandet og herhjemme. I den forbindelse spiller Nik Bredholts personlige kirketilhørsforhold ikke nogen rolle for os i RESAM.

Vi har i RESAM ikke forholdt os til højtider og bønnekald. Vi har et ønske om at bidrage til den demokratiske debat om samfundsforhold. Vi er f.eks. kommet med udtalelser om kriminalforsorgen og den økonomiske indretning af samfundet. RESAM's hovedsigte er at bidrage til den demokratiske debat med noget af den visdom, der efter vores opfattelse findes i de religiøse traditioner.

RESAM har ingen forbindelse med "The Abrahamic Family House" i Abu Dhabi.

Vi er i RESAM taknemmelige for at Jeppe Hedaa tog initiativ til etableringen af dette netværk af religiøse ledere fra jødedom, kristendom og islam i Danmark. Vi finder samtalerne i RESAM meningsfulde og inspirerende, selvom vi teologisk ikke er enige og heller ikke skal være enige. Jeppe Hedaa fratrådte som formand for RESAM for et par år siden, og jeg skal afstå fra at svare på hans vegne.

Men jeg finder selv som tidligere biskop over Roskilde Stift, at vi som mennesker bør være passende ydmyge, når vi udtaler os om andre kirkesamfunds og trossamfunds gudsdyrkelse. Som folkekirkemedlem er det min overbevisning, at der kun er én Gud, så tanken om at kristne og muslimer og andre monoteistisk troende skulle tilbede forskellige guder er mig fremmed.

RESAM er rigtig nok et dansk projekt, men vi lader os gerne inspirere udefra. Således tager vi i en del af vores arbejde udgangspunkt i de tanker den amerikansk-slovenske teolog Miroslav Wolf har gjort sig i bogen "En offentlig tro".

Vi arbejder imidlertid ikke for en "One World Religion"-tankegang, men finder at kirkernes og trossamfundenes forskellighed er værdifulde i forhold til den fortsatte demokratiske samtale om udviklingen af det danske samfund. Det, mener vi, er i Danmarks interesse, og det mener jeg også er i folkekirkens interesse.

Jeg finder, at RESAM gavner evangeliets fremgang i Danmark ved at synliggøre kristendommens samfundsmæssige relevans som en blandt flere religiøse stemmer i den demokratiske samtale.

Med venlig hilsen
Peter Fischer-Møller
Formand for RESAM

Læserindlæg er udtryk for læserens egen holdning. Udfordringen forbeholder sig retten til at forkorte og udelade indlæg. Send dit indlæg til: redaktion@udfordringen.dk



Artiklen om bibelmarathon kan læses på Udfordringen.dk/indland

Kære venner!

Tak for en meget fin artikel (*om bibelmarathon i København i uge 34, red.*) som jeg har læst med stor interesse - og helt specielt var det med regnbuen.

Meeen i 1990'erne afholdt Frelsens Hærs Nærradio en marathonoplæsning af hele Bibelen fra 1. Mosebog til og med Johannes' Åbenbaring, hvor flere kendte læste op på skift. Bl.a. skuespilleren Lone Hertz, som afsluttede med Johannes' Åbenbaring.

Så det er altså ikke 1. gang, det sker.

Det foregik inde omkring det "gamle" Anva og Cirkusbygningen i København.

Blot en lille rettelse.

Mvh.
René Jamrath
2605 Brøndby

Da Leif blev opereret, havde han en himmelsk oplevelse

Jeg hedder Leif Jensen Hansen og er 73 år. Jeg bor i Mårbæk i nærheden af Løgumkloster.

Gud viste mig på et tidspunkt, at jeg skulle bringe et vidnesbyrd i kirken, som skulle være til opmuntring for en bestemt. Men tiden var desværre gået, så jeg fik ikke mulighed for at give mit vidnesbyrd.

Jeg var meget ked af det og kørte hjem og græd meget. Jeg følte mig mindreværdig og følte, at jeg ikke havde gjort nok. Jeg følte mig som én af de 10 brudejomfruer, der ikke havde olie nok på sin lampe. Jeg talte meget med Jesus om det og reviderede hele mit liv og gik det igennem sammen med Jesus.

Han mindede mig om, hvordan jeg bl.a. havde arbejdet med børn og unge i kristent arbejde. Og hvordan jeg har prøvet at påvirke unge og mine arbejdskollegaer til at lade være med at bande, da vi tilkalder den onde, når vi siger bandeord og bruger unødig energi på det. Jeg har desuden hjulpet flere, jeg har mødt igennem mit liv.

Derefter fik jeg det sådan, at jeg skulle dele mit vidnesbyrd fra vugge til nu i modgang og medgang med Gud. Jeg fik lov til at holde en fredag aften i kirken, hvor jeg inviterede alle dem, jeg kunne.

Jeg er opvokset i et strengt indremissionsk kristent hjem sammen med 10 andre søskende, hvor kortspil, dans, spiritus m.m. ikke var velset,

Jeg blev først en kristen som 25-årig, hvor jeg arbejdede på en mark og lavede noget rørarbejde. Pludselig kom en vred tyr imod mig og stangede mig under armene og ramte min underlæbe.

Jeg råbte til Gud om hjælp og lovede, at jeg ville tilhøre ham resten af mit liv, hvis han hjalp mig ud af den situation, som jeg var i. Pludselig fik jeg fat i hornene på tyren, og der lød et højt knæk. Jeg troede, at det var mig, der gik i stykker, men da tyren faldt om på jorden, blev jeg klar over, Gud havde givet mig ekstra kræfter til at knække nakken på den, så jeg blev reddet. Siden da har jeg været en kristen.

Der kom flere til det fredagsmøde, jeg holdt. Jeg nåede kun en tredjedel af mit liv, så var der gået to timer. Og vi sluttede med sang. Inden kaffen var der en, der foreslog, at de skulle bede for os, hvilket de gjorde.

En lille uge efter mødet begyndte jeg at få ondt i maven og havde det meget dårligt, kunne ikke rigtigt spise. Torsdag fik jeg rigtig mange stærke smerter i maven, og der var ingen tarmlyde. Natten til fredag tilkaldte min kone vagtlægen, og jeg blev akut indlagt på Aabenraa sygehus.

Jeg kom igennem flere undersøgelser, og det viste sig, jeg havde tarmslyng, og tarmene var helt holdt op med at virke. Overlægen, der skulle operere mig, informerede mig om, at der var tre kirurger, der skulle operere mig, og det var meget kritisk, og der var en mulighed for, at de måtte fjerne noget af tyndtarmen og give mig en stomi. Og der var også en mulighed for, jeg ikke klarede operationen.

Jeg spurgte overlægen, om jeg måtte tage min egen læge med, og han spurgte om, hvem det er. Jeg svarede, "det er Jesus, og jeg er en kristen". Det måtte jeg gerne.

Jeg var noget rystet over den besked, jeg fik, og ringede hjem til Else og informerede hende om, hvor slemt det stod til. Jeg bad hende starte en bønnekæde og informere vores familie. Hun bad for mig i telefonen, og vi tog afsked med hinanden, da jeg ikke vidste, om jeg vågnede igen.

Jeg blev kørt ned til operation og blev bedøvet.

Ca. midt under operationen kan jeg, trods bedøvelsen, pludselig høre, at lægerne omkring mig er fortvivlede, da operationen var gået i stå, og de vidste ikke, hvad de skulle gøre.

Pludselig springer dørene op til operationsstuen, og der kommer et meget stærkt lys ind. Lægerne ser lyset og undrer sig over, hvad det er. Jeg oplever pludselig, at jeg bliver løftet op på en sky og kan se ned på min livløse krop og se de fortvivlede kirurger stå og se på mig.

Jeg føler det som at komme i himmelen, der er en varm kærlighed og fredeligt, der møder jeg Jesus. Han spørger mig, om jeg vil blive i himmelen, eller jeg vil tilbage til jorden. Jeg vælger at komme tilbage til jorden, da jeg gerne vil følge mine børn.

Jesus stiger ned fra skyen og går fra den ene til den anden, der er på operationsstuen. Han lægger en hånd på skulderen ved nogle og flytter lidt på instrumenterne og til sidst hvisker han noget i øret på den ledende kirurg, hvorefter kirurgen får en ide til, hvad de videre kan gøre for at få operationen i gang igen.

Jesus kommer tilbage til mig og siger, at jeg vil blive rask og slippe for mèn. Han giver mig en opgave, at jeg skal sige til alle kirkerne, jeg kan, at de skal TIE, SE OG HØRE med deres åndelige øjne og ører.

Derefter kom jeg tilbage på operationslejet, og operationen gik i gang igen.

Jeg blev opereret i syv timer. Jeg fik ikke fjernet noget af tarmen, og jeg fik heller ikke lagt stomi. Det var lykkedes lægerne at få tyndtarmen lagt frit for arvæv. Så den fungerede igen.

Hjemme fik Else sat en bønnekæde i gang ved vores bede- og bibelkreds samt informeret vores børn og resten af familien.

Timerne gik, og hun blev mere og mere ængstelig, midt på eftermiddagen kom rottefængeren for at se til de fælder, han har sat op, og han undrede sig over, hvor jeg var, jeg plejede jo at tage imod ham. Else fortæller ham, at jeg er kommet på sygehuset, og det er meget alvorligt, og at hun er meget ked af det og urolig. Og at de er ved at operere mig. Rottefængeren siger pludselig, at de jo har samme tro, og han synes, de skal bede sammen for mig, hvilket de gør. Det var en stor trøst for Else.

Vi fortalte ham senere om mit vidnesbyrd, hvordan jeg mødte Jesus, hvilket han blev meget rørt over. Han fortalte, at han havde bedt for mig i bilen hele den lange vej til næste kunde.

Da Else og vores søn besøgte mig næste dag på intensiv afdeling, bemærkede hun mod forventning, at jeg trods diverse slanger og måleudstyr lå glad og smilende. Samt der var et særligt lys omkring mig. Jeg fortalte hende og vores søn om min oplevelse med Jesus.

Jeg kom på kirurgisk sengeafdeling efter nogle dage, og overlægen kom og spurgte mig, om han måtte lave et interview med mig om kommunikation under operationen. Han sad ved mig en halv time og spurgte ind til flere ting.

Mine tarme begynder langsomt at virke, og efter et stykke tid må jeg begynde at spise, dog kun flydende i starten. Operationsarret heler hurtigt op.

Jeg var indlagt i 15 dage, hvorefter jeg kom hjem for at komme til kræfter igen.

Jeg ønsker at dele mit vidnesbyrd her i Udfordringen, da det igennem avisen kan nå ud til flere, især den opgave jeg har fået fra Jesus med at TIE, HØRE OG SE.

Venlig Hilsen.
Leif Jensen Hansen.
6240 Løgumkloster.

Løs ugens kryds og tværs - og vind et gavekort!

Træn hjernecellerne – og vind måske et gavekort!

Vinder i kryds & tværs i uge 33:

Mogens Frost
4000 Roskilde

Kodeord: *Morsesignal*

Du kan også vinde et gavekort på 150 kr. til Hosianna.dk, hvis du finder kodeordet i denne uge ved at sammensætte de bogstaver, der står i felterne med tal.

Skriv kodeordet og send det sammen med dit navn og din adresse til mail@udfordringen.dk eller til Udfordringen, Jernbanegade 1, 6070 Christiansfeld.

Kodeordet skal være Udfordringen i hænde senest tirsdag den 2.9. Vinderen får direkte besked og offentliggøres her på siden den 7.9.25.

Obs! Du kan IKKE benytte Udfordringens portofri kupon til at indsende koden.

Blandt de indsendte løsninger trækkes hver uge lod om et gavekort på 150 kr. til Hosianna.dk, vælg mellem bøger, bibelord i træ, cd'er og film.

Kryds og tværsen leveres af bureauet Kehlet Aps, Varde.

God fornøjelse!





TREVEN / TONE						MEN / DRENG	TONE	PLANTE	VÆGT-ENHED	SKYNDE SIG	KVÆDE	RÆKKE						
DUF-TENDE / UNION												1						
			ØNSKER						DEL AF DANMARK / PIBE									
			2				RØGEN / OPFØRT					PERSIEN						
FUGL / FATTE						SPOLE / FRUGTEN				TALJE / JAG								
LEDER / JERSEY		3	SMURT / VIPPER	HALVØ / LIGE				FORSIDE / KLEMME						HVÆSSET / ATTER		SOMMER-SPISE		
FORURO-LIGENDE											BEVIS / SPYDIG							
SEJRS-GUDINDE			4		PRÆSENS / KAN					HVID FUGL / TONE								
PRØVEDE								STJERNE / FØR E				KNOGLE / LYS					SLURK	
BELÆG-NING			TO / KVINDE						INDSET			5						
IKKE OVEN				6										HVILEDE / GIVE SIG				
GRÆSK BOGSTAV				PLADE / INSTRU-MENT						HÆNDT / FLADE-MÅL			SØD / UDRÅB					
MIDT I TUBEN	7	SJOV / SMYKKE								RAFTE							HOSPI-TALSRUM	
ORD					SVERIGE / REGNEDE					BAGVÆRK								
RENSE			ÅBNING / FRI							PATINA			ARVE-ANLÆG / SLAP					
FORE-DRAGET						BØJE				SIDST I MARTS / NEDBØR		REM / HØRMEN			8			
BIDRAG								STJÆLE / FLUKS	INDVIKLET	BEVOKS-NING / TALENT		9		TO ENS / PUBLI-KUMMET				
ANKER-PLADS				PLANTEN / SAMMEN-FØJER							DOVNET / SIND							
FYRSTE		10			FUGLE / SNOEDE										URAN / SYNGER			
ANBE-FALET		SKÆNKES					11	TRENDY / SLÆKKE			MÅLER / FLOD		HAVE / DYRET					



					TRÆET / PIGEN						SPANSK FLOD / VEKSEL						ILDSTED	
TO ENS / DAMP						HÆLD / UORDEN			KOLDT / PIGE									
											12	PÅ DEN ENE SIDE / DRAGT						
GASART								FARVE						KORT / FØRST I DAG				
SLUTNING								OPPE I TIDEN			INTERNE							

Find bøger fra mange forskellige forlag på

Hosianna.dk

*Fast fragt på 35 kr. uanset hvor meget du bestiller**

**Gælder ved levering i DK*



Giv et abonnement i gave!

Et abonnement på Udfordringen er en gave som varer længe!
- Med den trykte avis har man også adgang til alle artikler på nettet.

Bestil pr. mail på abonnement@udfordringen.dk eller ring på tlf. 7456 2202.



Jørn Hyldgaard fortæller om depression og mirakler

I ny podcast fra Marias Hjørne fra 19. august kan du høre evangelist Jørn Hyldgaard fortælle om sin kamp med depression og om Guds virken i hans liv.

Jørn voksede op i en solid kristen familie med fast kirkegang om søndagen og gode oplevelser i kirkens fællesskab. Men som ung kæmpede han med angst og tvangshandlinger og begyndte i løbet af ungdomsårene at selvmedicinere sig med alkohol og stoffer. Men et uventet møde i Norge og efterfølgende ophold på behandlingcenter Bethesda fik ham tilbage på ret kurs. Og så i 2006 ramte depressionen igen. Efter seks års kamp fik Jørn at vide, at han aldrig ville blive rask. Men sådan gik det ikke...

Find podcasten på Udfordringen.dk/podcast eller der, hvor du normalt lytter til podcast.



Jørn Hyldgaard. Arkivfoto

Udvalgte programmer om tro på DR / Kristne TV-kanaler

DR1

Søndag 24/8
10.00 Sommergudstjeneste
Gudstjeneste fra Aalborg Domkirke. Liturg og prædikant er sognepræst Henriette Pedersen. Gudstjenesten transmitteres via fastmonterede kameraer i kirken.

Lørdag 30/8
18.50 Før søndagen
Katrine Muff og Mathias Hammer introducerer ugens salme, som denne gang er "Fred hviler over land og by", og DR Juniorkoret synger.
I "Før søndagen" synger Muff, Hammer og DRs kor fra den store danske sang- og salmeskat, der er opbygget gennem århundreder.

DR2

Lørdag 23/8
Hvad tror danskerne på: Engle, Efterliv og Barnetro?
Var der en skytsengel til stede, da Bodil Jørgensen overlevede tre livstruende ulykker? Eller da Niels Hausgaard var død i 18 minutter? Abdel Aziz Mahmoud frygtede religiøs modstand, da han sprang ud, og Brian Holm fik en spåkone som svigermor, der straks kunne se hans fremtid i detaljer. DR og Epinion har stillet danskerne en lang række spørgsmål om noget af det, vi sjældent deler med hinanden. Umut Sakarya, Tobias Hamann, Hella Joof og Özlem Cekic m.fl. omsætter de kolde tal til personlige samtaler og et indblik i deres egen tro eller mangel på samme. Genudsendelse fra 7.8.

KKR-TV i DK

Se kristent tv døgnet rundt her:
1. I hele landet på dit tv med en KKR tv-boks. Bestilles på www.kkr.dk / seerklubben@kkr-tv.dk eller tlf/sms: 35 31 00 57.
2. På MoreTV via TV, mobil og tablet i hele landet. Læs mere og bestil på moretv.dk eller ring 69 16 16 20 for mere info. Programoversigt på: v.dk/programmer.

FGP-TV

FGP-Huset, Nygade 17,
3782 Klemensker, Tlf. 40870533
Mail: post@FGP.dk
Udsendelserne kan ses på FGP-TVs hjemmeside www.FGP.dk (Menupunkt: FGP-TVs IT-kanal)
Derudover minimum fire gange ugentlig på GospelChannel. Blandt andet onsdage kl. 19.00 og lørdage kl. 11.30.
GospelChannel er en gratis kanal på bl.a. CanalDigital.

Revelation

Kanal ASTRA 2a, 2b, 2d - 28,2 grader E= øst. Engelsk kanal. Undervisning / forbøn for syge. Ekstra parabol muligvis nødvendig. Program og teknisk support: www.revelationtv.com

More 2 life TV

Regionalt TV i MUX 1. Kanal Nord: Mandag - tirsdag 8:30, onsdag 23:00, torsdag 21:00, lørdag 10:00, søndag 11:00. Kanal Øst: Mandag - torsdag 8:30, lørdag 11:30, søndag 15:00. Kanal Hovedstaden: Tirsdag 11:00, onsdag 15:30, torsdag 11:00, fredag 05:00.

GOD TV

Tlf. 98 90 91 50 - Email: info.scandinavia@god.tv
GOD TV kan ses overalt. Download en app til iPhone, iPad eller Android eller se www.god.tv, hvor der findes 20 web kanaler 24/7.GOD Channel kan også ses 24/7 via parabol: ASTRA 4A 5º Ø Frekvens: 11.996 GHz, Polarisation: H, Symbol Rate: 27,500 Symbol/s: FEC: ¾. Kan også modtages fra Hotbird 13° øst og Eurobird 28,5° øst. Indgår i TV-pakken hos MoreTv. Findes i mange bredbånds- og kabelnet.

Loveworld TV

Kanal ASTRA 2a, 2b, 2d
28,2 grader E= øst. Engelsk kanal. Undervisning og helbredelsesudsendelser. Ekstra parabol muligvis nødvendig. Program og yderligere info.: www.loveworldtv.co.uk/

SAT-7

Fire tv-kanaler som kan ses på Appen SAT-7 Plus:
• SAT-7 ARABIC (for familier på arabisk)
• SAT-7 KIDS (for børn på arabisk)
• SAT-7 PARS (for persisktalende seere i primært Iran, Afghanistan og Tadsjikistan)
• SAT-7 TÜRK (for tyrkisktalende seere i primært Tyrkiet og Aserbajdsjan)
Se mere på www.sat7.org og facebook.com/SAT7Network

Airport UCB TV

Sender på regionale digitale net
www.ucb.dk/ucbtv.htm
Hovedstaden (Airport TV)
Mandag 07.30-08.00, torsdag 05.30-06.00, søndag 08.30-09.00, søndag 15.30-16.00.

Kanal 10

Kanal 10 er en norsk tv-kanal, der tjener som platform for forskellige kristne kirkeretninger med en vision om at vise, hvad der sker i kirkerne i Norge. Kanalen sender også danske programmer og indgår i MoreTV pakken. Se mere på www.kanal10.no

Andre kanaler

På Thor 1o vest:
Vision Norge, Gospel Channel
Fr. 11247 Pol V Sr 24500 Fec 7/8.
På Astra 1 19,2o øst: Bibel TV Fr. 10832 Pol H SR 22000 Fec 5/6.
Astra 2 28,5o øst:
TBN Europe Revelation

Tysksproget TV

Tysksprogede TV-Kanaler med satellitmodtagelse: Canal Digital: Via Astra modtages bibeltv.de og hopechannel.de.
Hopechannel.de:
Onsdag kl. 13.00 og kl. 19.30. Torsdag kl. 16.00. Fredag kl. 10.00 og kl. 20.15. Lørdag kl. 9.15.
Die Bibel-Das Leben - en kristen gæst fortæller i interview om sin "vandring", produceret af den tyske Adventistkirke.
Bibeltv.de: Tirsdage kl. 22.00 - 22.30: ICEJ - Faszination Israel med Gottfried Buhler. BibelTv er en afdeling af Evangeliums Rundfunk, som udsendes fra Wetzlar. Hope Media (Stimme der Hoffnung) = Hope Channel udsendes fra Alsbach-Hähnlein i Sydtyskland.

Web-tv

GOD TV: www.god.tv
DKNET.TV www.dknet.tv
TBN - Trinity Broadcasting Network: www.tbn.org



Morgenandagten

Du kan se og høre den direkte radiotransmission på P2 af Morgenandagten fra Domkirken i København på DR 2. Sendes alle dage fra mandag til lørdag kl. 8.05.

Radio - Faste programmer om tro på P1

Søndag 24/8
10.03 Gudstjenesten fra Kirke Saaby Kirke, Roskilde stift. 10. s. e. Trinitatis
Medvirkende:
Prædikant: Poul Joachim Stender.
Organist: Birgitte Frandsen.
Vært: Katarina Lewkovitch.
Salmer:
DDS 729: Nu falmer skoven.
DDS 401: Guds ord det er vort arvegods.
DDS 730: Vi pløjed og vi så'de.
DDS 728: Du gav mig o Herre.
DDS 11: Nu takker alle Gud.

11.03 Pilgrim - Identitet og køn
Paul Robson fortæller om at finde identitet som mand gennem en bibelsk tro.
Desuden et genhør med en beretning om identitet på trods.
Vært: Anders Laugesen.

15.03 Hvad ville Jesus have sagt?:
Vi vil allesammen gerne gøre vores bedste. Men det er ikke altid, vi ved, hvad det bedste er.
Og hvem spørger vi, når vi er i tvivl? Hvad med at spørge det, ifølge kristendommen, mest perfekte menneske? Jesus. Hvad ville han have sagt til dig i den situation, du står i? Hvad ville Jesus have sagt: for dig, der elsker Jesus, dig, der ikke ved, hvem Jesus er, og dig, der leder efter argumenter for, hvorfor vi overhovedet nogensinde har fundet på at lave radio om ham. Du kan altid skrive dine spørgsmål til Jesus@dr.dk.

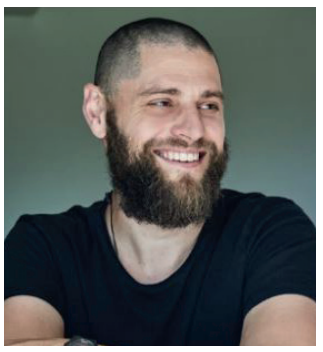

Paul Lloyd Robson er gæst i Pilgrim, når samtalen handler om at finde sin identitet som mand gennem en bibelsk tro.
Paul er australier og bosat i Danmark med sin danske kone og tre børn. Han er medlem af den ortodokse kirke og leder af kursusvirksomheden "Path of Manliness". Arkivfoto

19.03 Ditlev og dæmonerne
Skolelæreren har mistet sin autoritet
Folkeskolen står med en række store problemer, både faglige og sociale. Under mange af dem findes de nuværende generationer af elevers mangel på autoritetstro. Mange lærere kæmper med børn, der er vant til at få deres mening igennem. Efter 26 år som lærer overvejer Anne, om hun magter at blive ved.
Vært: Kristian Ditlev Jensen.
Medvært: Christoffer Emil Bruun.
Gæst: Anne Dræby Lünell.
Redaktør: Thomas Vinther Larsen.
Musik: Trentemøller.
(Genudsendelse fra lørdag).

Lørdag 30/8
kl. 16.03 Bibelen Leth fotalt
Forfatter Kristian Leth mener, at Bibelen er verdens vigtigste bog. Sammen med journalist Lauge Hendriksen forsøger han at besvare spørgsmålet: Kan vi overhovedet forstå os selv og det samfund, vi lever i, hvis ikke vi forstår Bibelen? Sendes også torsdag kl. 11.03 og 21.03.

Søndag 31/8
10.03 Gudstjenesten fra Hesselager Kirke, Fyns stift. 11. s. e. Trinitatis
Prædikant: Hanne Thordsen.
Salmer:
DDS 403: Denne er dagen.
DDS 31: Til himlene rækker.
DDS 385: Op alle folk på denne jord.
DDS 413: Vi kommer Herre til dig.
DDS 217: Min Jesus lad mit hjerte få.

Kristen lokalradio

Nordsjællands Kristne Radio & Radio KUR

Egen antenne: FM 92,8 MHz
Stofa net: 96,8 MHz
Netradio og podcast
Radio KUR (Kristen Ungdomsradio): Sender via egen YouTube kanal og via Facebook
www.nkradio.dk

København Rhema Radio

Morgenradio fra 06.00 til 10.00 på 106.3 FM. Lørdag kl. 06.00 til 13.00 Søndag kl. 06.00 til 21.00 på 106,3 FM. Natradio fra 00.00 til 06.00 på 103.4 FM
UCB Media på nettet 24/7: ucb.dk

Lumi Radio Aalborg

Sender prædikener, bibelundervisning, mødereportager og musikudsendelser med kristen musik 33 timer om ugen: lumiradio.dk, facebook.com/lumiradio. FM 92.2 MHz, 106.5 MHz, 107.4 MHz

Radio Ådalen

Egen antenne: Opsund: 96.4 MHz | Lønborg: 107.1 MHz
Fællesantenne
Skjern: 97.0 MHz samt netradio: www.radio-aadalen.dk

Norea Radio Danmark

Webradio - http://norea.dk

Radio fri-born.dk

Pinsekirken Bornholm, Sagavej 5, Rønne, sender internet-radio 24/7. Kan høres på mobil, iPad mm. ved at hente den globale lydstreamingtjeneste TuneIns radio-app i PLAY og APP-Store. Når appen er installeret, søg efter fri-born.

Arkens radio

Kanal 2 i Esbjerg
Frekvens: 93.5 MHZ
Sydenergi: 90.3 MHZ
Web: arkensradio.dk

Info. om lokalradio og podcast kan sendes til: redaktion@udfordringen.dk

Sådan kan du også være med til at støtte Udfordringens vigtige tjeneste

Giv gaver med skattefradrag via Missionsfonden på konto 9570 - 0006 139450.

Skriv, at du vil støtte:

Projekt 5127 - Avisen Udfordringen

Gaver uden skattefradrag kan indbetales direkte på Udfordringens bankkonto: 7040 1830446 / MobilePay 717371 (Skriv under bemærkninger, at det er en gave).

Obs! Missionsfonden er også godkendt til at modtage testamentariske gaver uden arveafgift. Kontakt Udfordringen eller Missionsfonden på tlf. 47174040 eller via e-mail på adressen: mfond@mail.dk

Tak for din nødvendige forbøn for Udfordringens medarbejdere og frivillige.



Gaver uden fradrag via Udfordringens MobilePay:

MUSIK TJEK



Kunstner: Kutless - **Titel:** The Seventh Seal - **Genre:** Hard rock - **Download:** itunes.dk - **Pris:** 60 kr.

27 seje minutter i selskab med Kutless

Efter nogle års tavshed er her lidt ny musik fra Kutless. De har i senere år lavet flere lovsangsplader, men med denne EP vender de tilbage til den lidt hårdere genre.

På den første sang, End Of The World, får de besøg af det veletablerede band Disciple. Det står i titlen (feat. Disciple), og da der var gået et par minutter, og man ikke rigtigt kunne høre noget, der lød som Disciple, tænkte jeg, at det måske kun var nogle af musikerne fra bandet, der spillede med; men så henimod slutningen af nummeret kommer Kevin Young screamende ind, som han mestrer til fulde. Et super nummer.

Kutless har lavet musik siden 2001. De startede som et skole-lovsangsband på Warner Pacific College under navnet Call Box i 1999. Men ud fra skriftstedet Rom. 6:23, hvor der står: "For syndens løn er død, men Guds nådegave er evigt liv i Kristus Jesus, vor Herre," skiftede de navn til Kutless med forklaringen, at Jesus tog vore sår (cuts) og efterlod os dermed Kutless (uden sår).

Deres første udgivelse i 2001 var en EP, og så kom der en fuld længde plade i 2002.

The Seventh Seal, som er en EP med 6 sange, startede som en endnu mindre EP med fire sange under navnet Lies Of My Brothers, som er titlen på en af sangene. Disse fire sange er alle inkluderet i The Seventh Seal, men du får så to fremragende sange oveni.

Den ene af disse, Breakthrough, er pladens bedste, synes jeg. Teksten handler om indre kampe, og omkvædet er et storslået stadionagtigt rock-hit, som lægger op til, at man skråler godt med på det, samtidig med at man headbanger lidt.

Den anden gode "ekstra sang" hedder Hold On og er en duet med Dawn Michele. Hvis du ikke lige kender navnet, så kender du nok stemmen, når du hører den. Hun er forsanger i bandet Fireflight, som har eksisteret siden 1999.

Hold On er også et super nummer, der handler om ikke at give op, selv når det synes mørkt, men istedet at holde fast. Og ligesom Kevin Young i åbningsnummeret kommer hendes stemme forholdvis sent ind i sangen, men når først den gør, giver den sangen et ekstra plus.

Denne EP kan klart anbefales!

Mark Bracher

Scan QR koden og lyt til nummeret "Breakthrough"

Følg Udfordringen på Facebook og Instagram
- hvis du vil holde dig opdateret på historier og indhold fra avisen.



Da Moses rakte sin stav ud over vandet, drev Herren vandet bort. Han lod en voldsom østenvind blæse hele natten, så havet delte sig, og en tør sti kom til syne midt i.

Tegningerne er Martin Young's Bible Cartoons. Teksten er fra Bibelen på hverdagsdansk.

Gud åbner en vej gennem havet for sit folk



Så gik israelitterne gennem havet på den tørre havbund, mens vandet var som en beskyttende mur på begge sider.



Herrens engel stillede sig mellem israelitterne og egypterne, så de kom ikke i nærheden af hinanden hele natten.

"Herrens engel, som indtil da havde gået foran israelitterne for at vise vej, gik nu om bag dem. Også skysøjlen flyttede sig fra pladsen foran dem og stillede sig bag ved dem, så den stod mellem israelitterne og egypterne.

Om natten var der således lyst på israelitternes side og bælgmørkt på den egyptiske side. På den måde kom de ikke i nærheden af hinanden hele natten.

Da Moses rakte sin stav ud over vandet, drev Herren vandet bort. Han lod en voldsom østenvind blæse hele natten, så havet delte sig, og en tør sti kom til syne midt i.

Så gik israelitterne gennem havet på den tørre havbund, mens vandet var som en beskyttende mur på begge sider."

(2 Mos. 14, 19-22)

Så gik israelitterne gennem havet på den tørre havbund, mens vandet var som en beskyttende mur på begge sider.



”For mig er det et eventyr og en stor glæde, fordi jeg har haft en længsel efter at kunne gøre noget i Grønland,” siger Lena Løbner. Hun ses yderst til venstre sammen med strikkeholdet og nogle af alle de fine hjemmelavede donationer. Foto: Privat



Røde Kors i Nuuk er klar med kasser med voksentøj, som sammen med tøjet fra Danmark læsses på det færøske skib Juvel II. Foto: Privat

Samarbejde på tværs af rigsfællesskabet sikrer hjemmestrik til børn og søfolk i Grønland

Ud over de mange frivillige samarbejder også foreningen Håb for Alle, Sømandsmissionen og Royal Arctic Line.

Af Hanne Baltzer

Rigtig meget kan lade sig gøre, når mennesker drevet af kristent giversind og velvilje sejler sammen med folks flittighed og firmaers donationer.

Et samarbejde på tværs af rigsfællesskabet sikrer, at fine hjemmestrikkede ting fra Danmark nu er på vej rundt til børn i Grønland med et færøsk skib. Senere kommer også strikkede julegaver til søfolk, som uddeles af danske sømandsmissionærer og volontører. Alt sammen varmer både krop og sind, når der bygges håb mellem mennesker.

Håb for Alle

Men hvordan skrues sådan en god indsats sammen?

Lena Løbner fra den 15 år gamle velgørende forening ’Håb for Alle’ har sørget for, at der er indsamlet strikkede ting i Danmark.

Efter at hun i 2022 i Nuuk afleverede en pose med hjemmestrikkede babyhuer til INO – den grønlandske frikirke, som gav dem videre til nybagte mødre – var det så god en oplevelse, at hun tænkte, at der kunne være brug for mere dansk hjemmestrik i Grønland.

Siden er antallet af kasser med strik til uddeling mere end fordoblet siden første afsendelse.

Strik når frem

Der samarbejdes mellem flere aktører. I første omgang blev hjemmestrikket afleveret i kasser til Sømandsmissionens hovedkontor i Vejle, hvorfra kasserne blev kørt videre til Aarhus Havn, lastet på TUKUMA fra Royal Arctic Line, der har doneret sejladsen af godset til Grønland.

Velankommet til Nuuk fik kasserne fra Danmark selskab af tøj til voksne, som frivillige fra Røde Kors i Nuuk stod klar med.

Sømandshjemmet i Nuuk sørgede derefter for, at det hele blev læsset på det færøske missionsskib Juvel II, som frem til efteråret sejler rundt langs den grønlandske kyst.

Der lægges til ved de fleste bosteder, hvor tøjdonationerne finder vej til mennesker, som i den grad tager glade imod det.

På Hotel SØMA – sømandshjemmet – står der stadig kasser med hjemmestrik, som kommer med Juvel II, når de anløber Nuuk inden deres syd- og østtogt.

Nu er Juvel II i Nuuk og får nye kasser med tøj, som skal uddeles i Syd- og Østgrønland. Blandt andet strik fra gode venner i Danmark. Resten afventer en ny mulighed for uddeling, som sømandshjemmet sørger for.

Det er sømandsmissionær Niels Chemnitz, der har sat struktur på fordeling ud fra Nuuk.

Desuden har Evangelisk Kirke i Frederiksværk og Grindsted sammen med strikkeforeningen og ’Håb for Alle’ sendt til flere byer i Grønland.

Der samarbejdes mellem flere aktører. I første omgang er hjemmestrikket afleveret i kasser til Sømandsmissionens hovedkontor i Vejle, hvorfra kasserne er kørt videre til Aarhus Havn, lastet på TUKUMA fra Royal Arctic Line, der har doneret sejladsen af godset til Grønland.

Nørklerne fra Røde Kors

Lena Løbner har tæt kontakt med nørklerne i Slangerup, som er en strikkeforening under Røde Kors med fuld gang i strikkepindene, så de også kan blive klar med julegaver, som Sømandsmissionen kan uddele til søfolk, der anløber grønlandske havne.

”Det er et stort arbejde, nørklerne laver. De er virkelig flittige, og de er meget opmuntret over at kunne hjælpe direkte, hvilket de kan se fra de tilbagemeldinger, de får fra Grønland, hvor de kan se modtagernes glæde.

For mig er det et eventyr og en stor glæde, fordi jeg har haft en længsel efter at kunne gøre noget i Grønland. At vi kan hjælpes ad med at hjælpe sammen med grønlænderne, giver håb mellem mennesker. Alt det praktiske har lagt sig til rette, fordi der er en vilje til at ville hjælpe. Det er velsignet at opleve,” siger Lena Løbner.

Niels Chemnitz glæder sig over samarbejdet, som mange nyder godt af.

”Jeg glæder mig over, at vi kan hjælpe hinanden på tværs af lange afstande, og glæder mig til at modtage mere strik til søfolk med efterårssendingen her til Nuuk. Gaverne glæder så mange heroppe,” siger sømandsmissionær Niels Chemnitz.

Hvis man vil være med til at strikke julegaver til søfolk, som blandt andre Niels Chemnitz kan dele ud senere i år, så se mere på www.somandsmissionen.dk, hvor der både er opskrifter og nærmere information.

Hvis man vil være med til at strikke julegaver til søfolk, kan man se mere på www.somandsmissionen.dk, hvor der både er opskrifter og nærmere information.



TRAVELERS´CHOICE 2020

BO CENTRALT
I KØBENHAVN

- Mærk historien og den familiære stemning på et af københavns ældste hoteller.
- Bo tæt på alle byens seværdigheder og en masse eventyrlige oplevelser.
- Vores populære morgenmad er inkluderet i prisen.

BOOK I DAG PÅ WWW.HEBRON.DK

HOTEL HEBRON
COPENHAGEN

Godt sagt:

Et stolt menneske ser altid ned på andre og på alting. Og så længe man ser ned, kan man selvfølgelig ikke se noget, der står over en selv.

C.S.Lewis



Rebekka Liland Høyer har fortalt om sin "Gudsoplevelse" til filmfotograf Per Bracher.

Rebekka mødte en fremmed mand, der havde et overraskende budskab til hende

"Min mand og jeg havde i nogle år ønsket os at blive gravide, men det var ikke lykkedes for os.

Efter seks års ægteskab blev vi endelig gravide, men vi mistede barnet ved spontan abort. Det skete flere gange efterfølgende.

På et tidspunkt, efter ni års ægteskab, var der en morgen, hvor jeg tænkte, at nu er det her, nu er jeg gravid. Men desværre var graviditetstestesten negativ. Den dag blev jeg så deprimeret. Jeg tænkte: Gud, hvad sker der her? Jeg havde en masse spørgsmål.

Senere, efter jeg havde været ude at handle, stod jeg ved busstoppestedet og ventede på, at jeg skulle hjem. Mens jeg stod der, kom der en ældre herre og stillede sig ved siden af mig inde i busstoppestedets skur.

Han havde en kæmpe pakke, som han bar på. Jeg kan huske, at jeg tænkte: hvordan kan den gamle mand bære så stor en pakke?

Han begyndte at snakke med mig og fortalte, at han havde købt nogle gaver til sin familie. Så spurgte han. Har du familie, har du nogle børn?

Jeg sagde nej, jeg har desværre ikke nogen børn endnu.

Så kiggede han på mig og sagde: "Gud vil give dig børn. Han vil give dig et barn ligesom Isak, ligesom Abraham og Sara fik Isak. På samme måde vil du få børn."

Jeg spærrede øjnene op og tænkte. Hvem er denne mand, der taler til mig?

Jeg sagde: "Tusind tak. Det er jeg virkelig glad for, at du siger."

Jeg følte bare, at det velsignede mig. Han skulle videre, og jeg spurgte ham, hvor skal skulle hen, og hvor han boede henne. "Jeg skal bare med denne bus, og jeg bor, hvor den stopper," sagde han, hvorefter han steg op i bussen.

Jeg vidste, hvor den bus kørte hen, og der er ikke nogen huse der.

Siden da har jeg tænkt, om det var en engel, jeg mødte. Eller om det bare var en mand, der var lydhør overfor Helligånden.

Han gav mig i hvert fald et ord, som betød så meget lige ind i den situation, som vi stod i.

Jeg kan så fortælle, at vi siden er blevet velsignet med fire børn, to piger og to drenge. Gud er god!"

'Gudsoplevelser' findes som videoer på Udfordringens facebookside 'Gudsoplevelsers egen facebookside. De er optaget af filmfotograf Per Bracher. Der er også udgivet en bog '117 Gudsoplevelser', som kan købes på Udfordringens webshop hosianna.dk. Rebekkas historie er ikke med i bogen.

KLUMME

Pæonen

Rundt om det meste af vores hus har vi en veranda med et stakit om. Langs stakittet har jeg plantet pæoner og roser, og nu, hvor der er gået flere år, står de næsten tæt side om side. Min røde yndlingsrose og pæoner i et væld af farver.

En dag fandt jeg en mørk bordeaux, næsten sort variant, på en planteskole og plantede den ud. Jeg var blevet advaret om, at denne pæon var svær at få til at lykkes, da den ikke er så hårdfør som fx den variant, der vokser vildt i Sibirien.

I to år fulgte jeg med. Roden virkede til at være sund og livskraftig, men der skete ingen vækst. Men i forsommeren skete der noget. Imellem brædderne på vores hævede veranda brød først et skud op og derefter et væld af blade. Pæonen havde skudt op i mørket under verandaen og sat sine blade. Endnu har jeg ikke fundet ud af, hvordan jeg kan flytte den, da pæonen som sagt er sart, og det ikke lige er til at lede pæonen den rette vej. Samtidig er jeg imponeret over grokraften. At roden så længe har samlet kræfter til de forholdsvis lange skud.

Det er tydeligt, at den ikke har haft optimale betingelser. I forhold til de andre pæoner er løvet ranglet, og farven er ikke så sund, som resten af mine pæoner. Når den får hjælp til at vokse i den rigtige retning, hvor der er rigeligt med sol, vand og næring, tror jeg dog på, at den kommer til at stå stærk.

I mit arbejde i begge funktioner, både som bostøtte og som coach, møder jeg mange, der ikke har haft optimale betingelser. De kan også være vokset op i skjul under en terrasse uden nok hverken sol, vand eller næring. Alligevel er de mirakuløst brudt igennem til lyset, selvom de måske er blevet ranglede undervejs. Som med pæonen kan det tage tid at finde ud af, hvordan man skal hjælpe dem til at vokse den rigtige vej uden at omplante og risikere skader på rødderne, men ved nænsomt at dreje udgangspunktet, så retningen bliver rigtig, bliver det muligt at stå plantet et bedre sted. Et sted, hvor væksten kan ske.

Jeg kom i tanke om et digt, der har fulgt mig siden min barndoms veninde- og poesibøger. Verset tilskrives ofte Grundtvig, men ingen ved helt, hvor det kommer fra:

I livets storme kan det ske
Du føler du må knække
Men stol på Gud og du vil se
At han sin hånd vil lægge
Omkring sin blomst og skærme den
Til vinden bliver mild igen
Han ved hvad du kan tåle.



Af Dorthe Sandvad
autoriseret coach

Prøv Udfordringen uforpligtende

Jeg vil gerne prøve den kristne ugeavis Udfordringen gratis i to måneder. Derefter får jeg et girokort for den kommende periode, som jeg kun betaler, hvis jeg vil fortsætte.

Jeg bestiller (sæt kryds): ☐ **2 måneders GRATIS prøve-abonnement***
☐ **½ år for kun 459 kr. eller** ☐ **et helt år for 849 kr.**

Navn: _____

Adresse: _____

Postnr. _____ By: _____

Tlf.: _____ E-mail: _____

PS: Du kan også bestille på **mail@udfordringen.dk** - eller på hjemmesiden **udfordringen.dk/bestil**

***Gratis prøve-abonnement gælder kun i Danmark**

POST
Sendes ufrankeret
Modtageren
betaler portoen

Udfordringen
+++ 24849 +++
7993 Sydjylland-Fyn USF B

(35/2025)

Lad dig inspirere af Reinhard Bonnkes historie

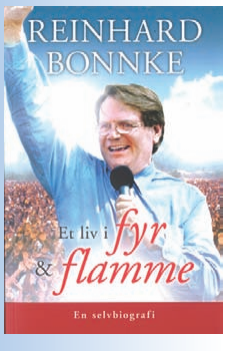

Reinhard Bonnke tager os med helt til sin barndom som flygtningbarn, som familiens sorte får, som den uønskede ballademager og med en far, som ikke troede, han ville blive til noget.

Vi følger de første fremstød i Tyskland. Tiden som missionær i Sydafrika, hvor han kom i konflikt med apartheid-tilhængere. Og fra de første vovede kampagner - miraklerne, der begyndte at ske - til en omfattende tjeneste. Reinhard beholdt til sin død i december 2019 sin ydmyge indstilling og sin totale afhængighed af Gud. Vi forstår, at det i virkeligheden er hemmeligheden bag hans store succes som prædikant.

Obs! Bogen er på letlæst norsk. 592 sider. 299,00 kr.

Bestil på Hosianna.dk eller tlf. 7456 2202