Udfordringen

... hele kirkens ugeavis

Søndag den 19. april 2026 * Uge 17 * * Årgang 54

"Herren er barmhjertig og nådig, sen til vrede og rig på troskab."
(Sl. 103,8)



Open Doors-konference: I fængslet oplevede Amin i særlig grad Guds nærvær

Side 3



Betlehemskirken på Nørrebro leverede en påskefejring udover det sædvanlige

Side 19



Prami Larsens farfar var lægemissionær i Kina med blandet succes

Side 16-17



Ny analyse viser udviklingen i frikirkernes medlemstal i perioden 2020-2024

Side 5

'Kom med lys i stedet for at pege på mørket'

- det var en del af hovedbudskabet ved en konference om mødet med muslimske migranter i Vesten

Side 12-13



Usædvanlige bibelhistorier
– for unge og gamle

Bibelen er en skatkiste af hemmelige og overraskende historier. Ny bog går uden om alle de kendte fortællinger og dykker ned i de finurlige, de skjulte, de allermest uhyggelige og virkelig mærkelige historier.

★★★★

KRISTELIGT DAGBLAD

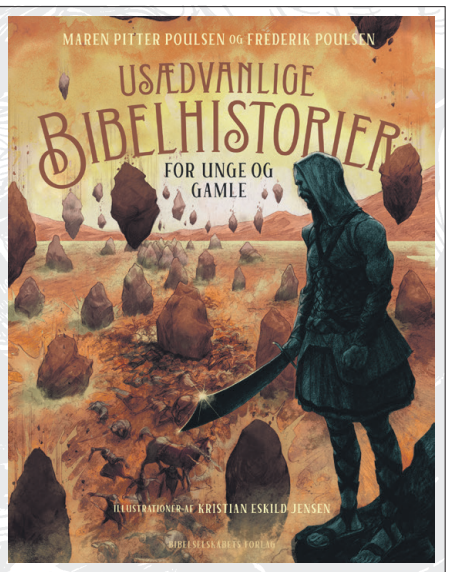

ER DU Bøgballe Friskoles nye viceskoleleder?



Se den spændende stilling på boegballefriskole.dk
Ansøgningsfrist 11. maj 2026

BØGBALLE FRISKOLE & BØGEHAVEN

Kresten Reuss Kragh-Schmidt MentalTouch

Konsulent: Kresten Reuss Kragh-Schmidt tlf. 2968 9668

Ny skoleleder i Videbæk

Videbæk Kristne Friskole har ansat Anders Rasmussen som skoleleder pr. 1. august 2026. Han overtager posten efter Jesper Friis.



Anders Rasmussen

Anders Rasmussen er 38 år og bor i Skjern sammen med sin hustru og deres fire børn. Han er i dag ansat som lærer på Frøstruphave Efterskole.

"Anders vil inden sommerferien komme på besøg på skolen enkelte dage, og vi håber, at både elever, forældre og medarbejdere vil tage godt imod ham," skriver bestyrelsen på friskolens hjemmeside.

Bodil

Teolog og tidligere forlagsleder 80 år

Cand. theol. Inger Margrethe Kofod-Svendsen, Vanløse, der er gift med pastor emeritus og tidligere minister Flemming Kofod-Svendsen, fyldte 80 år den 15. april.

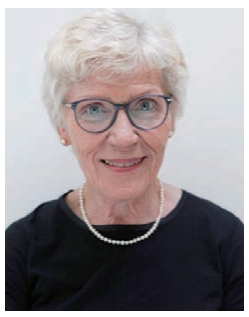

Inger Margrethe Kofod-Svendsen. Privatfoto

Inger Margrethe Kofod-Svendsen blev cand.theol. fra Københavns Universitet i 1974. Herefter har hun i to årtier været lærer på Luthersk Missions Højskole i Hillerød, og fra 2003 været forlagsleder på Credo Forlag, indtil hun gik på efterløn i 2006.

I julen 2004 blev ægteparret Kofod-Svendsen ramt af den store sorg, at de mistede en søn, svigerdatter og to børnebørn i forbindelse med tsunamien. Herefter udgav Flemming Kofod-Svendsen bogen "Døden, sorgen, håbet". Inger Margrethe skrev i 2009 sammen med Nanna Schelde artiklen "Jeg skal se Jakob i himlen" til Kristeligt Dagblad.

I 1994 udgav hun bogen "Tjen Herren med glæde: om kvindelig tjeneste i hjem og menighed".

Inger Margrethe har også skrevet en kommentar til Salmernes Bog, som udkom i 1996 i Lohse Forlags 'Bibelværk for menigheden' foruden artikler til bl.a. BibelNøglen og kristne tidsskrifter. Hun har desuden gennem flere år undervist på Dansk Bibel-Institut i København.

Inger Margrethe har siden 2014 været menighedsrådsmedlem i Vigerslev Sogn i Valby, og er tidligere medlem af provstiudvalget i Valby-Vanløse Provsti.

Bodil

Udfordringen

Udfordringen er en **selvejende** fælleskirkelig ugeavis med stof fra både **frikirker og folkekirken.** Avisen finansieres af abonnementer og annoncer og er **uafhængig** af såvel kirker som organisationer. - 2026: Årgang 54. Medlem af avisernes organisation Danske Medier. ISSN nr. 0902-5693


Simon Thidemann

Lisbeth Thomsen

Bodil Lanting

Erik Damm

Henriet. Pallesen

Troels Hertzum

Eilis Jokszies

Henrik Engedal

Kirsten Krog

Lisbeth Jepsen

Tlf: 74 56 22 02. Postadresse:
Jernbanegade 1, 6070 Christiansfeld.
Redaktion@udfordringen.dk
Simon Thidemann (ansv.hav.), Lisbeth Thomsen, Bodil Lanting, Eilis Jokszies, Lisbeth Jepsen, Kirsten Krog m.fl.
Korrektur: Ingolf Becker.
Panelredaktører: Anne Manning-Pedersen, Filip Smidt og Poul Henning Krog.
Ung@udfordringen.dk: Henrik Engedal
Annoncer@udfordringen.dk:
Erik Damm og Lisbeth Thomsen
Abonnement@udfordringen.dk
Troels Hertzum
Bogsalg@udfordringen.dk
Bogholderi@udfordringen.dk
Henriette Pallesen
Hjemmesider: udfordringen.dk
hosianna.dk (bøger, musik, film)
udf.nu.
Revision: Redmark, Aarhus.
Tryk: Jysk Fynske Medier.
Medl. af Danske Medier. ISSN 0902-5693



Teamet bag CuraVita er fra venstre: psykiater Heidi Kyhl, psykolog Emilie Frijs Due, , psykolog Maria Techow, der er CuraVitasdirketør, psykiater Andreas Schröder og psykolog Elli Kappelgaard

Foto: nickisvisuals

Nyt dansk ressource-center skal hjælpe dem, der hjælper andre

Medarbejderne i det nye ressourcecenter CuraVita udgjorde tidligere en afdeling af NGO'en Styrk Familierne.

Sundheds- og omsorgsprofessionelle oplever stress, udbrændthed og empatitræthed. Nu etableres CuraVita – et nyt dansk videns- og ressourcecenter, der tilbyder helhedsorienteret terapi, rådgivning og behandling til mennesker i hjælperroller.

I april 2026 starter CuraVita som en selvstændig non-profit organisation med afdelinger i København og Aarhus. Som et af de få steder i Danmark tilbyder CuraVita helhedsorienteret hjælp og behandling til læger, sygeplejersker, socialrådgivere, præster, psykologer og udsendte hjælpearbejdere. Kort sagt mennesker, der hver dag bærer et stort ansvar for andre – og er under et stort pres.

Bag CuraVita står et team af højt specialiserede psykologer og psykiatere, som gennem en årrække har udgjort en velfungerende afdeling under NGO'en Styrk Familierne. Det tætte samarbejde mellem CuraVita og Styrk Familierne fortsætter, båret af gensidig respekt for den høje faglighed, de specialiserede kompetencer og skærpede organisationsprofiler.

I spidsen for den nye organisation står psykolog og direktør, Maria Techow:

"Med etableringen af CuraVita som et selvstændigt videns- og ressourcecenter får vi mulighed for at sætte endnu større fokus på vores mission: At hjælpe hjælpere, der for en tid har mistet fodfæstet, så de igen kan stå stærkere i deres arbejde med at støtte andre," udtaler Maria Techow.

Udbredt mistrivsel blandt hjælpere

Der er hårdt brug for netop denne type indsats. Stress, udbrændthed og empatitræthed er udbredt blandt sundheds- og omsorgsprofessionelle i Danmark. Nyere danske undersøgelser viser blandt andet, at hver tredje psykiater eller psykolog i den offentlige psykiatri angiver at have haft symptomer svarende til en psykisk diagnose.

Og mistrivslen påvirker ikke kun hjælperne – også deres familier bliver ramt. Børn, der vokser op med en forælder med en behandlingskrævende psykisk lidelse, har eksempelvis øget risiko for selv at udvikle psykiske vanskeligheder eller møde alvorlige udfordringer senere i livet.

Bestyrelsesformand Torsten Conrad peger på, at udfordringerne rækker langt ud over den enkelte:

"Når læger, sygeplejersker, socialrådgivere, udsendte hjælpearbejdere og psykologer sygemeldes eller helt forlader faget, skaber det ringe i vandet. Vi mister specialiseret arbejdskraft, får længere ventetider og mindre støtte til dem, der har mest brug for den. I sidste ende kan en mental sundhedskrise blandt hjælperne blive en trussel mod selve sundhedsvæsenet og den omsorg, der udgør fundamentet i vores velfærdssystem," udtaler Torsten Conrad.

Tilbyder helhedsorienteret hjælp

CuraVitas fokus er på helhedsorienteret hjælp og behandling, fordi et menneskes biologiske, psykologiske, relationelle og eksistentielle udfordringer påvirker hinanden. Indsatserne udvikles efter principperne i en Stepped Care-model, hvor hjælpen gives gradvist og tilpasses den enkeltes behov.

"Nogle hjælpere og arbejdspladser kan have gavn af forebyggende tilbud som kurser og undervisning, der sætter fokus på at forebygge omsorgstræthed, udbrændthed og meningstab. Andre hjælpere, der er i begyndende mistrivsel, kan komme langt alene med kortere rådgivningsforløb. Den type lettilgængelige lavtærskeltilbud vil vi i det kommende år udvikle og afprøve i pilotprojekter, hvor vi samtidig dokumenterer effekten. Og endelig tilbyder vi højt specialiseret behandling til hjælpere, der er hårdere ramt af psykiske belastninger og mistrivsel. Her inddrager vi også familien," nævner Maria Techow, direktør for CuraVita.

Hun understreger samtidig, at det for mange kan være svært at række ud efter hjælp.

"Det kan være svært at tage sine egne symptomer alvorligt, når man konstant møder andres alvorlige symptomer, der kræver handling. Er man samtidig vant til at være den stærke, forventer man måske af sig selv – og måske gør omgivelserne det samme – at man kan håndtere det meste. Men hjælpere er også mennesker. Og omsorg kan ikke gives i det uendelige. Der er brug for steder, hvor stressramte, udbrændte og omsorgstrætte fagpersoner kan søge hen. Og hvor der findes behandling, som løfter både hjælperne, deres familier og omsorgen i vores samfund. Derfor ser CuraVita nu dagens lys."

Fakta om CuraVita

- CuraVita er et videns- og ressourcecenter for sundheds- og omsorgsprofessionelle.
- Organisationen er netop opstartet april 2026 med afdelinger i København og Aarhus og udspringer af NGO'en Styrk Familierne.
- Teamet består af højt specialiserede psykologer og psykiatere, der tilbyder terapi, udredning, psykiatrisk behandling samt rådgivning, undervisning og supervision for fagprofessionelle.
- Organisationen rummer en særlig Kompetenceenhed for Udstationerede, der tilbyder psykologfaglig hjælp til organisationer og udsendte medarbejdere og familier – før, under og efter en udstationering.
- Inspirationen til CuraVita kommer blandt andet fra behandlingsstedet Modum Bad i Norge, hvor målrettede indsatser har vist gode resultater i forhold til at reducere udbrændthed og jobstress – også blandt hjælpere, der normalt ikke søger hjælp.
- Navnet CuraVita kommer fra latin og betyder omsorg for livet. Det henviser samtidig til CuraVitas målgruppe: Hjælperne, der har omsorg for andres liv.

Læs mere på curavita.dk

Open Doors inspirationsdag 'Forfulgt 2026':

I fængslet oplevede Amin i særlig grad Guds nærvær



Hovedtaleren Amin Afshar-Naderi troede som yngre, at han skulle blive muslimsk præst. Men læsningen af Koranen skuffede ham og fik ham til at stille forbudte spørgsmål. Senere købte han en bibel, selv om det var forbudt i Iran. I 2007 konverterede han til kristendommen, hvorefter han oplevede fængsling, tortur - og Guds særlige nærvær. Foto: Nicolaj Kristensen, Open Doors Danmark

Af Lisbeth Morell Jepsen

Lørdag den 11. april holdt Open Doors deres årlige inspirationsdag, 'Forfulgt', i Aarhus Bykirke. Dagens taler var Amin Afshar-Naderi, der voksede op i Iran som muslim. Han kom til tro på Jesus i 2007 og har siden været fængslet to gange, hvor han blev udsat for voldsom tortur. Der var omkring 130 deltagere til inspirationsdagen, hvor man samtidig fejrede Open Doors' 30-års fødselsdag. Der var tre til stede, som var med i den første bestyrelse.

Jens Kristian Lund Jensen, der er generalsekretær i Open Doors, fremhævede, at Open Doors består af alle dem, som støtter de forfulgte kristne. Alle, der har sagen på hjerte og som aktivt handler på den. Det virkede som om, at det også var en meget rammende beskrivelse af de tilstedeværende denne dag.

Dagens taler var Amin Afshar-Naderi, som i 2007 konverterede fra islam og blev kristen. Han fortalte, at han hele sit liv havde troet, at han ville blive præst i islam, men da han læste koranen på farsi, som er hans modersmål, blev han meget skuffet. Han havde svært ved at forlige sig med og tro på, at det, han læste, kunne være inspireret af Allah, Gud.

Han opsøgte derfor nogle præster og lærte i Koranen, som sagde, at han ikke måtte stille spørgsmål til det, der står i Koranen. Flere gange sendte de ham væk i vrede.

Han blev så skuffet og frustreret, at han forlod islam.

"I tre år havde jeg ingen tro. Så købte jeg en bibel, selvom det var forbudt i Iran. Min plan var at læse den og finde ud af, at kristne også er bedragede. Jeg læste den, fordi jeg ville diskutere med de kristne og modbevise deres tro."

Da Amin begyndte at læse i Bibelen, drak han meget alkohol og røg mange smøger. Efterhånden som han læste, blev hans vaner og adfærd forandret. Og så en dag i 2007 da han igen sad og læste i Det Nye Testamente blev ordene levende for ham, og han kom til tro på Jesus. En tro, der siden har kostet ham mange tæsk, megen tortur og forfølgelse. To gange har han siddet i det berygtede Evin-fængsel i Teheran, hvor han er blevet udsat for voldsom tortur.

Men på trods af de voldsomme oplevelser i fængslet er der et enkelt område fra tiden i fængslet, som han savner. I Evinfængslet erfarede han nemlig Guds nærvær i en helt særlig grad, som han ikke har oplevet siden.

"Det var bedre end alle bibelkommentarer og sødere end noget andet, som jeg nogensinde har oplevet. Selvom jeg ikke savner fængslet, så savner jeg den stærke dimension af Guds vidunderlige nærvær."

I dag bor Amin i Schweiz, hvor han også mødte sin hustru. Sammen har ægteparret en lille pige.

Bøn for forfulgte kristne

To gange i løbet af dagen bad deltagerne sammen. Først alene eller højt i små grupper. Senere blev der bedt på tre forskellige sprog fra scenen, mens alle holdt hinanden i hænderne.

En af deltagerne på dagen var 45-årige Suong Kristensen. Hun fortalte, at det føles helt naturligt for hende at bede for den del af den åndelige familie, som er forfulgt.

"Jeg tænker, at når man er kristen, giver det mening også at støtte op om andre kristne."

Suong oplever mange i sin omgangskreds, der ligesom hun selv har forfulgte kristne på hjerte.

"Når vi er kristne, ville det være underligt, hvis vi ikke havde omsorg for den del af vores åndelige familie, der bliver forfulgt og tortureret."

Tror du, vi i Danmark i fremtiden vil blive forfulgt for troen på Jesus?

"Jeg tror, at vi allerede oplever det. På andre måder end de måder, som Open Doors definerer forfølgelse på. Vi oplever det måske i form af mobning. Jeg har ikke selv oplevet mobning på grund af min kristne tro, men jeg har hørt om andre, der oplever det."

På dagen blev Suong fascineret af den sandhed, at Gud aldrig slipper os uanset, hvor vi er. Når vi kalder på ham, så er han der. Hun blev tung om hjertet og ked af at høre om den lidelse, der rammer vores kristne brødre og søstre i Iran.

En deltagers perspektiv

67-årige Henrik Jespersen, som blev kristen for cirka 40 år siden, har også et stort hjerte for de forfulgte kristne. Henrik er en del af Luthersk Mission og kommer også i Christianskirken i Aarhus.

Henrik var udsendt som missionær for Luthersk Mission i starten af 90'erne. Han var i Centralafrika i tre år og har en særlig nød for afrikanske lande.

"Jeg beder for de steder, hvor der er krig. For øjeblikket beder jeg særligt for kristne i Nigeria. Jeg har en bedeliste i hovedet og har tidligere haft den på fysisk papir. Begge dele fungerer godt for mig."

Henrik Jesper synes, at Åbne Døre er en rigtig god hjælp til forfulgte kristne, men understreger, at vi som enkeltpersoner også kan gøre en forskel.

"Det er Guds Ord, der forvandler liv, så det er vigtigt at få distribueret bibler. Man kan støtte den forfulgte del af kirken via forbøn og også med økonomiske bidrag."

Henrik Jespersen havde på forhånd glædet sig særligt til at høre taleren, som har været forfulgt og fængslet på grund af sin tro på Jesus.

"Jeg er selv en del af et fælleskirkeligt team, der står på Strøget i Aarhus to eftermiddage om ugen og taler med forbipasserende om troen på Jesus. Vi får mange gode samtaler. Han er kommet igennem det (forfølgelse og fængsel, red.) og har bevaret frimodigheden, så der er helt sikkert noget at lære."

Guds nærvær var stærkest, da det var mørkest

Jens Kristian Lund Jensen fortalte i sin afrunding af dagen, at han på en særlig måde blev berørt af, at det var i fængslet, at Amin erfarede Guds nærvær allerstærkest.

"Det rørte mig dybt, at Amin oplevede, at Gud kom ham nærmest, da han havde allermest brug for det, fordi jeg tænkte på, at der i Salmernes Bog i Bibelen står: "Selvom jeg går i dødsskyggens dal, frygter jeg intet ondt, for du er hos mig".

Jeg tror, Gud rækker sine børn nogle gaver, når man er der, hvor man har allermest brug for det. Gaver, som man kun får, hvis man er der. Jeg er fyldt af glæde og taknemmelighed over at kunne stå sammen med den forfulgte kirke i Iran på den måde, som vi gør på sådan en dag," slutter Jens Kristian Lund Jensen.



"Når vi er kristne, ville det være underligt, hvis vi ikke havde omsorg for den del af vores åndelige familie, der bliver forfulgt og tortureret," siger Suong Kristensen, der deltog på inspirationsdagen. Foto: Nicolaj Kristensen, Open Doors Danmark



"Jeg beder for de steder, hvor der er krig. For øjeblikket beder jeg særligt for kristne i Nigeria. Jeg har en bedeliste i hovedet og har tidligere haft den på fysisk papir. Begge dele fungerer godt for mig," fortalte Henrik Jespersen, som også udtrykte taknemlighed for Open Doors' arbejde. Foto: Lisbeth Morell Jepsen

COMPOUNDERS

MW Compounders er en dansk børsnoteret investeringsforening. Foreningen har investeret i 20-30 globale compounder-aktier.

Læs mere her: www.mwcompounders.dk

Kontakt: Johannes Møller 61 31 64 85

KLUMME

Faderens grænseløse kærlighed

Helt uventet blev jeg, en tilfældig dag i marts, mindet om en 22 år gammel oplevelse med Jesus. Kvinden, som sendte hilsenen, gav mig lov til at dele den videre, i taknemlighed over Jesu store kærlighed.

Hun var 26 år, da hun mistede sin mand i en ulykke ombord på en fisketrawler. Hun sad tilbage i sorgen med to små børn, til hun nogle år senere mødte sin nuværende mand. De levede et godt liv, til han en dag kom hjem fra trawleren, som han sejlede med, med alvorlige maveproblemer.

"Straks, da jeg så ham, vidste jeg, at situationen var alvorlig," beretter hun. "Han kunne vanskeligt gå pga. smerter, medicinen var virkningsløs, og jeg fyldtes med frygt for også at miste ham."

Men det værste var, at lægerne ikke tog dem alvorligt. Han blev behandlet for blærebetændelse, noget hun tryglede dem om at ændre, da intet tydede på, at diagnosen var rigtig. Situationen forværredes, og deres sidste forsøg, at true med at møde op i lægevagten, mislykkedes. Svaret var nådesløst, de ville ikke modtage ham. Hun stod hjælpeløs og fortvivlet tilbage, alene med sin syge mand.

"Da havde jeg kun bønnen tilbage," fortæller hun.

Rent tilfældigt hørte hun fra en veninde, at jeg, samme aften, var kommet med ruteskibet til Suderø for at besøge mine forældre. Veninden fik overtalt hende til at kontakte mig, og indenfor en time var parret i mine forældres hjem. Hun husker, at jeg placerede et træstetoskop, som jeg lånte af min søster, som er jordemoder, på hans mave - hvorefter jeg straks ringede til sygehusets overlæge med bøn om at modtage hendes mand.

Morgenen efter ringede overlægen og fortalte resten af miraklet. Selv var han ortopædkirurg, men netop i de dage gæstede en dansk kirurg, med speciale i mave/ tarm sygdomme, sygehuset. Denne skulle tilbage til Danmark næste morgen kl. 07.00, men, fortalte kirurgen, "vi opererede hele natten, i syv timer, og nåede det". Patienten havde en alvorlig tarmbetændelse, og de bortopererede et stykke af tarmen. Dette "eksploderede" i det øjeblik, de løftede det op på operationsbordet.

Jesus hørte og besvarede deres bønner! Enken blev ikke enke en gang til. De lever i dag et lykkeligt liv sammen med børn og børnebørn.

"Hvilken mægtig Gud vi har," synger vi i en af vores herlige sange om Guds kærlighed til os. Når jeg tæller og lægger alle de overnaturlige detaljer i ovenstående bønnesvar sammen, ikke mindst den med mave/tarm specialisten, som "tilfældigvis" var på sygehuset i de krævende timer, står jeg målløs. Vi kan kun takke og prise Himmelens Gud for, hvor præcist han våger over os, og for hans personlige kærlighed til os under alle livets omstændigheder, Halleluja!

Hold fast ved dine bønner og tillid til din Himmelske fader. Og lad os altid stå til rådighed for ham, så han kan bruge os i sin kærligheds- og omsorgstjeneste.



Af Jenis av Rana
Færøsk læge og politiker





Udrejsecenter Kjærshovedgaard i Bording er for mange synonymt med udviste asylansøgere og alvorlig kriminalitet.

Men der bor også kristne fra forskellige lande, som hver uge mødes i Bording Bibelcafé.

Beboere på Kjærshovedgaard tog initiativ til Bibelcafé

Bording Bibelcafé, der startede som et kirkefællesskab for iranere fra udrejsecenteret Kjærshovedgaard, fejrer 10-års jubilæum den 30. april.

Af Bodil Lanting

"Arbejdet startede på initiativ fra 10-12 kristne iranere, som spurgte, om de måtte komme i kirke hos mig. De skulle opholde sig på Udrejsecenter Kærshovedgård, og ønskede også at have et kristent fællesskab at komme i."

Det fortæller pensioneret sognepræst Lindvig Osmundsen om starten på det internationale arbejde ud fra kirken og missionshuset i Bording.

"Jeg fik en sms fra en iraner, der var kommet i Apostelkirken i København, som spurgte: Må jeg komme i kirke hos dig? Der var også en, som var kommet i Grønnevang Kirke i Hillerød. Så jeg tog til Kjærshovedgaard og mødte 10-12 iranere. Det blev starten på Bording Bibelcafé, hvor vi hentede dem om søndagen til gudstjenester i Bording og Christianshede Kirker. Nogle af dem kunne oversætte det, jeg sagde, til farsi ved hjælp af et tolkeanlæg. Den danske del af menigheden tog godt imod dem," fortæller Lindvig Osmundsen.

60-70 til bibelundervisning

Herefter startede Bording Bibelcafé som en slags bibelkreds onsdag aften. Allerede i 2017, var der op mod 30 beboere på udrejsecenteret, som blev hentet og bragt af 20-25 frivillige, både søndag og onsdag. På et tidspunkt var deltagertallet vokset til 60-70, og man begyndte derfor at holde bibelundervisning i missionshuset i Bording om torsdagen.



I missionshuset i Bording samles iranere, kurdere og folk fra så forskellige steder som Uganda, Eritrea, Somalia, Congo og Sri Lanka til bibelundervisning hver torsdag aften. Arkivfoto.

I corona-tiden holdt man samlinger på Zoom med 25 deltagere. Siden er tallet faldet, og der har været stor udskiftning i gruppen. I starten var der flest udviste asylansøgere fra Iran på Kjærshovedgård, men nu er der et flertal af kriminelle udviste på centeret.

Asyl-Bandets mission

"Hver torsdag eftermiddag øver Asylbandet med Anna Lisbeth Sonne som korleder, og så medvirker de om aftenen. Det betyder rigtig meget for fællesskabet," siger Lindvig Osmundsen.

Han fortæller, at livet på Kjærshovedgaard er så svært, at beboerne ikke er i stand til at tale om det. De siger ikke meget om det, men det er tydeligt, at tilværelsen bliver mere og mere ulidelig. Dels fordi der ikke er noget at lave, dels fordi de almindelige asylansøgere bor side om side med udviste kriminelle.

Men netop derfor er det kristne fællesskab så værdsat.

Taknemlighed

"Da vi havde holdt Adventsfest i december for ca. 50 beboere, kørte vi dem hjem. Der var én, som havde sagt farvel, men så åbnede han døren igen og sagde: *"We love you! We love You!"* (Vi elsker jer). Vi får tit en god snak i bilen, og de siger fx tak for i aften. Det er et pusterum for dem," forklarer Lindvig.

Han tilføjer, at bibelcaféen ind imellem hører om nye beboere via præster eller folk fra andre kirker i Danmark. Og arbejdet bærer frugt, selv om kontakten ikke altid kan holdes:

"Mange af iranerne har mødt kristendommen på asylcenteret, og 54 af dem er blevet døbt i løbet af de ti år. Vi har mistet kontakten med nogle af dem, nogle har fået opholdstilladelse, og nogle er blev tvangshjemsendt. Det er meget problematisk, når de skal sendes til Iran.

Stor frivillig indsats

Selv om Bibelcaféens arbejde hovedsagelig planlægges af et udvalg under Indre Mission, bidrager også Luthersk Mission med udgiften til Anna Lisbeth Sonnes arbejde.

I det daglige hjælper Bibelcafeens brugere og frivillige hinanden med både det praktiske og med mødernes indhold, og dette samarbejde har nu præget Bibelcaféen igennem ti år.

Tolkning, bibelandagter og bibelundervisning, sang og musik, praktisk arbejde, kagebagning, støvsugning og oprydning, kørsel til og fra, samt den økonomiske støtte fra kendte og ukendte givere har båret arbejdet.

Jubilæumsfesten

"Vi synes, at denne fællesindsats er en tak og markering værd, derfor inviterer vi til 10-års dag for Bording Bibelcafé torsdag den 30. april kl. 19.00 i Indre Missions missionshus i Bording, skriver udvalget.

Programmet for aftenen vil indeholde følgende:

Tale ved Biskop Henrik Stubkjær, Asyl-Bandet spiller for til sang, forskellige indslag fra frivillige og brugere.

Der vil også være kaffebord og mulighed for at bringe en hilsen samt give en gave til Bibelcafeens arbejde.

Besked om deltagelse kan sendes til lindvigosmundsen@gmail.com gerne inden d. 25. april.



Mikael Wandt, Alex Vanopslaugh, Frederik Vad og Lucas Skræddergaard (her fra Christianskirken) vil snakke åbent og ærligt om tro, tvivl, overbevisning og det at være menneske i dag. Foto: Josva Thomsen

Alex Vanopslagh og Frederik Vad til 'Lad os tale om tro' i Herning

Af Brian Duus Nørgaard

Tro fylder for mange mere, end vi taler om. Derfor er Åbenkirke i Herning vært, når arrangementet Lad os tale om tro finder sted torsdag 23. april klokken 19.00 og sætter fokus på tro, tvivl og livets store spørgsmål.

Det sker i en samtale, hvor alle kan være med.

På scenen møder publikum politikerne Alex Vanopslagh og Frederik Vad samt Lucas Skræddergaard fra Folkekirkens Migrantsamarbejde. Fælles for dem er, at de inden for de seneste 4-5 år har fundet et holdepunkt i den kristne tro.

Mikael Wandt, direktør i Resonantia, deltager også og fungerer som facilitator.

Samtalen tager afsæt i en række spørgsmål om værdier og personlig tro på Gud.

Undervejs bliver publikum inddraget og inviteret til korte samtaler to og to med udgangspunkt i de samme spørgsmål.

Tro som fælles samtale

Åbenkirke åbner dørene, fordi der er et ønske om at skabe rum for samtaler om tro i byen.

-Tro er for mange en essentiel del af livet. Min erfaring er, at mange gerne vil tale om tro og livets store spørgsmål. Den samtale kan vi understøtte ved at invitere folk ind til et arrangement som dette, siger præst i Åbenkirke, Simon Jørgensen og fortsætter:

-Hvis man er nysgerrig på tro og eksistentielle spørgsmål, er jeg overbevist om, at det vil være interessant at få indblik i andre menneskers rejse ind i troen. Også de steder, hvor der er tvivl.

Forventning om stor opbakning

Åbenkirke forventer omkring 450 deltagere til arrangementet. Det er en vurdering, der bygger på erfaringer fra lignende events.

Ved tilsvarende arrangementer med nogle af samme deltagere på scenen har Frikirken Randers samlet 500 mennesker, mens Samværket i Kolding havde op mod 770 gæster.

Et projekt med perspektiv

Lad os tale om tro er et større projekt, der har til formål at fremme samtalen om tro og eksistentielle emner i samfundet.

Arrangementet er gratis, men kræver billet. Den kan du få ved at kontakte Åbenkirke på telefon: 96 26 02 40.



Geografisk er frikirkerne fortsat stærkest repræsenteret i hovedstadsområdet og dele af Øst- og Midtjylland, mens der er færre menigheder i blandt andet Sydjylland.

Foto: Shutterstock/Saz00

Analyse: Medlemstallene i de danske frikirker er stabile

Af Simon Thidemann

Kirke.dk har lavet en analyse af medlemstallene i de danske frikirker i perioden 2020-2024.

Der er i disse år en voksende interesse for kristendommen og blandt andet her i avisen er der igennem det seneste år blevet skrevet meget om 'Den stille vækkelse' – som dækker over en øget interesse og en oplevelse af øget tilgang af særligt unge mennesker i kirken.

Derfor er det også en spændende analyse, som Kirke.dk har lavet.

Analysen bygger på kirkernes egne indberetninger om medlemstal, som alle anerkendte trossamfund ifølge trossamfundsloven er forpligtede til at indberette til Kirkeministeriet en gang om året.

Hillsong med stor fremgang

Analysen viser, at der ikke umiddelbart er sket en synlig forandring i perioden. Det samlede medlemstal for danske frikirker ligger relativt stabilt og var i 2024 på 42.706 medlemmer.

Ser man på de enkelte trossamfund, er der dog tydelige forskelle. Hillsong Denmark skiller sig ud med en markant medlemsvækst på over 40 procent og den største absolutte fremgang med 730 flere medlemmer.

Også Den Apostolske Kirke viser fremgang, når man kigger over hele perioden, og er fortsat landets største frikirkelige trossamfund med over 5.000 medlemmer. Til gengæld er der et fald på 11% fra 2023-2024.

Geografiske forskelle

Udviklingen i medlemstal fra 2020 til 2024 viser stor geografisk variation, hvor særligt Kolding Kommune og dele af hovedstadsområdet skiller sig ud med en relativ stigning på op mod 60 procent, mens mange andre områder ikke oplever den store ændring.

Geografisk er frikirkerne fortsat stærkest repræsenteret i hovedstadsområdet og dele af Øst- og Midtjylland, mens der er færre menigheder i blandt andet Sydjylland.

Analysen tegner et billede af et kirkeliv, hvor interessen muligvis er stigende, men det er i så fald endnu ikke noget, der kan aflæses i medlemstallene.

Kirke.dk understreger i analysen, at medlemstal ikke nødvendigvis fortæller hele historien, da mange frikirker ikke er så optagede af at registrere medlemmer, men i højere grad lægger vægt på deltagelse i gudstjenesterne.

Kilde: Kirke.dk



Listen-konference i Kolding

Den 3.-7. maj er der konference på Samværket i Kolding (Apostolsk Kirke). 'LISTEN 2026' har med temaet 'Når Gud kalder, svarer vi' fokus på både det profetiske og hele den femfoldige tjeneste.

"Vi kan mærke, at Gud gør noget nyt i Danmark og resten af Europa, og derfor tager LISTEN 2026 et markant skridt fremad med et helt nyt mandat. For at give plads til den voksende sult efter Guds nærvær rykker vi ind i de større rammer hos Samværket.

LISTEN 2026 stedet, hvor visioner fødes og tjenester skærpes.

Vi forventer gennembrud, der vil række langt ud i vores kirker og hverdagsliv," skriver arrangørerne om konferencen.



Andries Van Heerden



David McDonald

Talerne

I år medvirker blandt andre Andries van Heerden og den apostolske kapacitet David McDonald.

Andries Van Heerden og hans hustru, Christiane, er ledende præster i Emmanuel Church i Louis Trichardt, Limpopo, Sydafrika. Andries er medlem af Sydafrikas profetiske 'Round Table' og bidrager til det årlige udgivelse God Said.

David McDonald er en efterspurgt international gæstetaler, som har rejst i mere end 46 nationer og undervist, trænet og udrustet ledere med visdom og åndelig indsigt.

Blandt de danske gæstetalere kan nævnes ledende præst Eric Anderson fra ARC København.

Se hele programmet på Acts Academys hjemmeside.

Bodil



LEDERARTIKEL

Kærlighed er ikke svaghed

Raymond Ibrahim, der for nylig var i Danmark, forsker i islam og kristenforfølgelser. I et interview i Kristeligt Dagblad sagde han blandt andet: "Nutidens kristne tror, at deres religion begynder og slutter med én ting: at være sød, passiv, ikke-dømmende og føjelig – kort sagt en dørmåtte over for alt, også det onde."

Jeg læste citatet, inden jeg læste artiklen og var i første omgang stærkt uenig i påstanden. Efter at have læst hele interviewet, forstår jeg ham bedre. Når han taler om kristne, lader det nemlig til, at han i virkeligheden mener kristne i betydningen de kristne lande.

Her påpeger han ganske rigtigt, at vi i de kristne lande på myndighedsniveau er kommet længere og længere væk fra det egentligt kristne. Det gør os som land mindre modstandsdygtig overfor ideologier, der modarbejder det samfund, vi kender og som de fleste af os ønsker. Der er derfor helt klart brug for strukturelle modtræk i vores samfund fra myndighederne til at imødegå det pres, der lige nu opleves i skolerne, på uddannelsesinstitutioner og i mange andre grene af samfundet.

Han har også ret, når han påpeger hykleriet i at udråbe en årlig 'Bekæmp islamofobi-dag' som følge af et terrorangreb mod muslimer i Christchurch, hvor 51 døde, når der samme år var omkring 1.000 kristne, der var blevet slået ihjel, uden at der af den grund er kommet en 'Bekæmp kristenfobi-dag'.

Der, hvor han ikke har ret, eller der hvor han evt. bliver misforstået, er, når mennesker, der ikke bare kalder sig kristne, men faktisk tror på Jesus, mener, at næstekærlighed og fjendekærlighed ikke gælder overfor islam. At kærlighed i lige præcis den sammenhæng ikke er godt, men tegn på blødsødenhed og misforstået passivitet. Her springer kæden af. Som personligt kristen er der ikke områder, hvor kærlighedsbuddet ikke gælder.

Som kristen møder du aldrig et menneske, om hvem du ikke først og fremmest kan sige, "du er elsket". Det er ikke slapt. Det er kristendom. Det er Kristusefterfølgelse. Jesus har ikke kaldet os til at tage magten, men til at være et vidne om ham - blandt andet via vores indbyrdes kærlighed og ved hjælp af gode gerninger.

Kæmp gerne imod ondsindede og undertrykkende ideologier og gør det også gerne inspireret af din tro og af Guds kærlighed til mennesker - det er gode ambitioner og en god motivation for at gå ind i fx politik eller i diverse organisationsarbejde - og kæmp også alt hvad du kan imod onde åndsmagter - men gør det ikke ved at møde mennesker med hårdt hjerte og hårde ord.

Som det så ganske rigtigt og stærkt blev sagt ved Mahabbas konference i Fredericia om mødet med muslimske migranter i Vesten, og som man kan læse i denne uges avis, så "kom med lys i stedet for at pege på mørket". Vi skal hjælpe muslimer med at finde lys, ikke bringe mere mørke ind i deres liv. "Måske vil de selv fortælle om det mørke, de har erfaret, men du behøver ikke at fortsætte. Det er ikke din opgave," som konferencens hovedtaler, Muayad Namrood, siger.

At møde andre mennesker, uanset om det er min nabo, min kollega, en bekendt eller en jeg ikke bryder mig om, med bevidstheden om, at "du er elsket", gør altid en forskel i måden, vi møder hinanden på.

Det er ikke slapt. Det er kærligt. Og sandt.



Simon Thidemann
Ansvarshavende redaktør

UGENS PRÆDIKEN

Af Harald Gregersen
Lovsangsleder

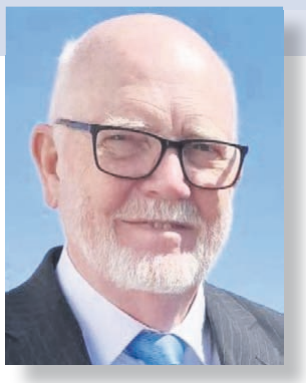

Skabt i Guds billede

I denne uges prædiken belyser Harald Gregersen Guds vej til genoprettelse af mennesket efter syndefaldet, hvor mennesket fik fordrejet gudsbilledet i sit indre.

"Og ligesom vi har båret det jordiske menneskes billede, skal vi også bære det himmelske menneskes billede."
1. Kor. 15,49

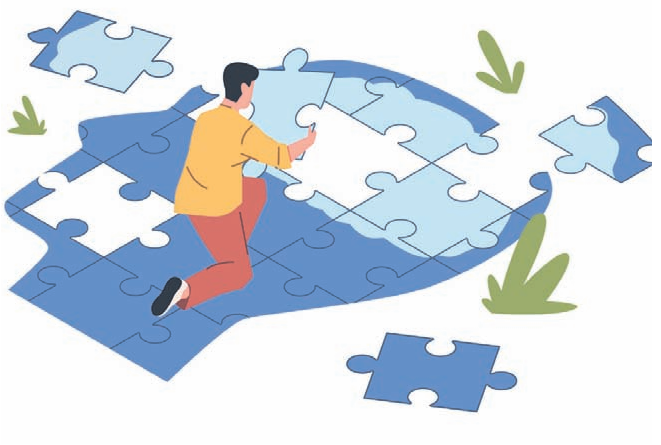

Ved syndefaldet mistede mennesket gudsbilledet i sit indre. Men Gud havde en plan om genoprettelse.
Illustration: Bigstock

Begyndelsen

I begyndelsen skabte Gud mennesket i sit billede, som mand og kvinde. De lignede Gud og bar et levende billede af Gud i deres indre. Jeg tror, at det billede var det evige liv! Det levede de i, rene og uskyldige. De vandrede med Gud i Edens have. Guds herlighed hvilede over skaberværket med harmoni og orden.

Fristelsen

Slangen fik Eva og Adam til at overtræde det ene forbud: "Træet til kundskab om godt og ondt må du ikke spise af".

Derved mistede de gudsbilledet i deres indre, med forfærdelig tomhed, skyldfølelse, bortvisning fra Edens have og hjemløshed til følge. Og døden indtraf. Et falsk billede af en anden herlighed med dem selv i centrum forførte dem. De forstod ikke, hvor afhængige de var af Guds herlige billede i dem. Og således blev humanismen født. De begik samme synd som Lucifer (Satan), som blev udstødt fra himlen p.g.a. hovmod, stolthed og oprør. Ulydigheden førte til ensomhed og nøgenhed. Hvorfor? Synden havde udvisket Guds billede i dem. Og lige siden har mennesket søgt efter det tabte gudsbillede. Derfor er der så mange religioner og idoler.

Loven

Men Gud havde en plan om genoprettelse. Den tog sin begyndelse, da Gud kaldte Abram ud af Ur. Da Gud mange år senere gennem Moses giver israelitterne Toraen (Loven, red.) som vejen til fællesskab med Gud, var et af de første bud, at de ikke måtte lave et gudebillede i form af noget som helst af det skabte. Og da Josva senere skal føre Israel ind i det forjættede land med hedenske stammer, gentages det.

Kristus

Langt senere taler Paulus i Ny Testamente om loven, Moses' moralske set-up, og kalder den en skygge af Kristus. Kristus kom for at udslette synden og løgnen og genoprette det sande Gudsbillede i os (Luk. 24,27). Dette skete ved Jesu gerninger med magt over sygdom, dæmoner og død. Dernæst gennem hans salvede undervisning og til sidst ved hans lidelse, død og opstandelse.

I Kristi lighed

I søndagens tekst slutter Jesus med at sige: "Jeg og Faderen er ét" og i Joh. 14,9: "Den, der har set mig, har set Faderen." Det er stærke ord! Lige efter opstandelsen siger Jesus til Maria: "Frygt ikke! Gå hen og sig til mine brødre…". Nu, hvor synden var fjernet, var relationen til Gud genoprettet.

Senere møder Jesus disciplene, og "… han blæste ånde i dem og sagde: "Modtag Helligånden!"

Adams børn, repræsenteret ved Jesu disciple, fik nyt liv, Kristi eget liv". Dette profeterede Jeremias om: "Jeg lægger min lov i deres indre og skriver den i deres hjerte" (Jer. 31,33).

Paulus siger i Rom. 8,16: "Ånden selv vidner sammen med vores ånd om, at vi er Guds børn."

I Kristus er Gud blevet vores far, og vi er Guds børn og Kristi brødre og søstre!

Kristus, det nye gudsbillede

"Lyset, der stråler fra evangeliet om Kristi herlighed, Kristus, som er Guds billede." "Og alle vi, som med utilsløret ansigt i et spejl skuer Herrens herlighed, forvandles efter det billede, vi skuer, fra herlighed til herlighed, sådan som det sker ved den Herre, som Ånden er." (2. Kor 4,4; 3,18).

Skriften

Det genfødte menneske fornyes gennem en stadig åbenbaring af Kristus, i hvem alle visdommens og kundskabens skatte er skjult til stede. Denne vækst sker med Skriften i centrum, for Kristus er det levende Ord. Når Helligånden gør Guds ord og løfter levende, skaber det en virksom tro. Skriften er således Helligåndens vigtigste redskab til at åbenbare Kristus for os.

Ånden

Paulus erkender, at loven i sig selv er åndelig og god, men han gør op med det kødelige menneske, som ikke formår at opnå retfærdighed ved overholdelse af loven, og han viser, hvordan det nye åndelige menneske er loven og kødet overlegen. Dette overvældende nye liv beskriver Paulus detaljeret i 1. Kor. kap. 12-14, hvor han omtaler Åndens gaver, tjenester, den fuldkomne kærlighed etc.

Lovprisning, tilbedelse, mission og ophøjelse af Jesus skaber et miljø for åbenbaring, som er med til at forløse Guds rige i os og motivere os til mission. Jesus siger: "Mig er givet al magt i himlen og på jorden. Gå derfor hen og gør alle folkeslagene til mine disciple".

"Men I skal få kraft, når Helligånden kommer over jer, og I skal være mine vidner…" (Ap.G. 1,8).

Den endelige forvandling

"Mine kære, vi er Guds børn nu, og det er endnu ikke åbenbaret, hvad vi skal blive. Vi ved, at når han åbenbares, skal vi blive ligesom han, for vi skal se ham, som han er" 1. Joh. 3,2

Prædikentekst: Joh. 10, 22-30

Jesus og Faderen er ét

Så kom festen for genindvielsen af templet i Jerusalem; det var vinter, og Jesus gik rundt på tempelpladsen, i Salomos Søjlegang.

Da slog jøderne ring omkring ham og spurgte: »Hvor længe vil du holde os hen? Hvis du er Kristus, så sig os det ligeud.«

Jesus svarede dem: »Jeg har sagt det til jer, og I tror det ikke. De gerninger, jeg gør i min faders navn, de vidner om mig. Men I tror ikke, fordi I ikke hører til mine får.

Mine får hører min røst, og jeg kender dem, og de følger mig, og jeg giver dem evigt liv, og de skal aldrig i evighed gå fortabt, og ingen skal rive dem ud af min hånd.

Det, min fader har givet mig, er større end alt andet, og ingen kan rive det ud af min faders hånd. Jeg og Faderen er ét.«

Bibelteksten bringes med tilladelse fra Det Danske Bibelselskab og er fra den autoriserede oversættelse af Bibelen fra 1992. © Det Danske Bibelselskab 1992.

Tros- og religionsfriheden krænkes af Rusland i det besatte Ukraine:

"Hvis vi ikke registrerer os, vil de komme til hver gudstjeneste og stoppe den"

Dansk version af nyhed fra Forum 18, udgivet den 28. januar 2026.
Oversættelse og redigering med dansk vinkel af Filip Buff Pedersen.



En ortodoks landsbykirke i Ukraine er blevet ramt af skud og granatsplinter i forbindelse med Ruslands invasion. Foto: Shutterstock/Baranov Oleksandr

Den 25. januar gennemførte russiske politifolk og militærpersonel – nogle bevæbnede med automatvåben – samtidige razziaer mod to baptistmenigheder under Council of Churches i Krasnodon-området i den russisk besatte Luhansk-region. Den ene menighed ligger i selve byen Krasnodon (ukrainsk: Sorokyne), den anden i landsbyen Teple.

Pastor Vladimir Rytikov fortæller, at betjentene brutalt trængte ind i kirkesalen, beordrede alle mænd op at stå, noterede identiteter og gentagne gange krævede de Pastor Vladimirs telefon udleveret. Pastor Vladimir Rytikov blev taget med til politistationen, hvor han blev forhørt. Ifølge ham sagde politiet direkte, at hvis kirken ikke registrerer sig efter russisk lov, "vil de møde op ved hver eneste gudstjeneste og forhindre dem i at finde sted".

Vladimir og hans menighed har gennem de seneste år gentagne gange været udsat for razziaer og efterfølgende bøder for at mødes uden russisk registrering.

Et mønster

Mellem juli og december 2025 gennemførte russiske myndigheder mindst otte kendte razziaer mod religiøse samlinger i de besatte områder af Donetsk og Luhansk. Seks af de berørte fællesskaber var Council of Churches Baptists, der bevidst undlader at registrere sig. De øvrige ramte grupper var en muslimsk menighed og en pinsekirke. Mindst otte religiøse ledere blev sigtet efterfølgende, og seks endte med bøder for såkaldt "missionæraktivitet".

I september 2025 blev muslimske fredagsbønner i Mariupol raidet af anklagemyndighed og FSB, og to imamer – begge nyankomne til området og statsborgere fra Centralasien – blev dømt og bødelagt.

Razziaerne blev udført af et bredt spektrum af russiske myndigheder: lokalpoliti, antiekstremismecentre, anklagemyndighed og den Russiske Føderations Føderale Sikkerhedstjeneste (FSB), ofte med personale fra både Donetsk og Luhansk.

FSB's regionale kontor ønskede ikke at forklare Forum 18, hvorfor tjenesten deltager i aktioner mod borgere, der blot udøver deres ret til tros- og religionsfrihed.

"Krænkelser af tros- og religionsfriheden både i Rusland og russisk kontrollerede områder har været tiltagende siden den russiske invasion af Krimhalvøen i 2014, den seneste tids acceleration understreger den strategisk vigtige rolle religion og religiøse aktører spiller. Russerne er fuldt ud opmærksomme på det, men det virker ikke til at det helt er gået op for europæiske myndigheder," siger Henrik Ertner Rasmussen, der er Dansk Missions Råds repræsentant i Forum18's bestyrelse.

International kritik

FN's overvågningsmission for menneskerettigheder i Ukraine gentog i sin rapport for juni–november 2025 sin opfordring til de russiske besættelsesmyndigheder om at respektere tros- og religionsfriheden og ophøre med at forfølge mennesker for tro, gudstjeneste, fredagsbøn eller andre religiøse udtryk.

Også FN's generalsekretær António Guterres understregede i en rapport i maj 2025, at ingen må sigtes eller fængsles for at praktisere deres tro, og at religiøse grupper i de besatte områder skal kunne samles frit og have adgang til deres steder for bøn.

Systematiske krænkelser i besatte områder

Henrik Ertner Rasmussen fortsætter og siger om Forum18's rapportering:

"Forum18 dokumenterer, at Rusland i de besatte områder krænker religionsfriheden på en lang række punkter, blandt andet:

- tvangsindførelse af russisk lovgivning og ulovlig annektering
- bortførelser, trusler, tortur og drab på religiøse ledere
- beslaglæggelse af gudshuse uden kompensation
- forbud mod gudstjenester og opløsning af menigheder
- fængsling af samvittighedsfanger
- "anti-missionære" straffesager
- forbud mod religiøs litteratur og udrensning af biblioteker
- desinformationskampagner mod trossamfund

Havde denne systematiske krænkelse været af en hvilken som helst anden menneskerettighed, havde det fået langt større opmærksomhed efterfulgt af konkrete prioriteringer for at adressere det."

"Missionærparagraffen"

Besættelsesmyndighederne bruger i vidt omfang den russiske lovgivning om "ulovlig missionæraktivitet". Den gør det strafbart at forkynde uden officiel tilladelse fra en registreret religiøs gruppe – noget mange kirker bevidst undgår. Bøderne spænder fra 5.000 til 50.000 rubler for borgere og op til 100.000 for juridiske enheder; udlændinge risikerer også udvisning.

Dette sker på trods af en dom fra den russiske forfatningsdomstol i 2018, som slog fast, at manglende anmeldelse af en religiøs gruppe ikke i sig selv udgør en forseelse.

Henrik Ertner Rasmussen, der har mange års erfaring i arbejdet for tros- og religionsfrihed, heraf 21 år som generalsekretær, fortsætter på denne baggrund:

"Beskyldninger om missionæraktivitet anvendes i autokratiske styrer for at bevare og styrke deres egen magtbase. Religiøse samfund udgør en trussel, fordi de er grupper af mennesker, der tror og tænker anderledes, de forsamles om det, og de udtrykker det. På denne måde krænkes både tanke- samvittigheds- og religionsfriheden sammen med menings- og ytringsfriheden, forsamlings- og foreningsfriheden."

Disse tre grundlæggende rettigheder er artikel 18, 19 og 20 i FN's universelle menneskerettighedsdeklaration og den internationale konvention for civile og politiske rettigheder. Disse tre rettigheder er en central prioritet i Danmarks udenrigs- og udviklingspolitik, med god grund," forklarer Henrik Ertner Rasmussen og tilføjer:

"Det er historisk veldokumenteret, at autokratiske regimer anvender denne strategi, hvor forsamlinger, foreninger af folk, der tænker og tror anderledes, stækkes, diskrimineres, udsættes for vold og chikane."

Tvangsregistrering

Besættelsesmyndighederne insisterer på, at alle religiøse grupper skal registreres efter russisk lov, og at lederne skal have russisk statsborgerskab. Ikke-registrerede grupper må reelt ikke mødes.

Flere trossamfund nægtes registrering – bl.a. Jehovas Vidner, Ukrainsk Ortodokse Kirke, Græsk-Katolske menigheder (med få undtagelser) og flere romersk-katolske menigheder. Forbindelser til ukrainske kirkecentre er desuden forbudt.

En ny lov, underskrevet af Putin 28. december 2025 kræver, at alle menigheder, der blev registreret før annekteringerne, skal omskrive deres vedtægter til russisk standard inden 15. marts 2027 – ellers mister de deres juridiske status.

For os i DMR er konklusionen klar:

"Det er vigtigt, at Danmark og Europa står vagt om retten til tros- og religionsfrihed, og i højere grad støtter op om trosbasserede aktørers indsatser i Ukraine og nabolandene. Om det så er Ukrainsk ortodokse, katolske, lutherske, adventister eller ateister," slutter Henrik Ertner Rasmussen.

Faktaboks: Konkrete sager i 2025–26:

Krasnodon by

Pastor Vladimir Rytikov blev afhørt og truet med gentagne razziaer. Betjentene optrådte hårdhændet, krævede telefoner og brugte grov sprogbrug. Menigheden ventede i kulden udenfor politistationen, mens han blev forhørt.

Krasnodon landsby (Teple)

Samme dag raidede Anti-ekstremismepoliti søndagsmødet i landsbyen. Pastor Pyotr Tatarenko og pastor Dmitrienko blev afhørt og presset til at registrere kirken.

Stakhanov (Kadiyevka)

I august 2025 blev en baptistgudstjeneste raidet. Pastor Andrey Khmelevskoy blev senere dømt og bødelagt 5.000 rubler. Myndighederne brugte hemmelige optagelser og fotos som "beviser". Pastorens anke blev afvist i december 2025.

Mariupol (Ilych-distriktet)

I efteråret 2025 raidede FSB og anklagemyndigheden en baptistmenighed og anklagede Pastor Vladimir Protsenko for at "sprede doktrin" gennem gudstjenesterne. Han blev dømt og bødelagt.

Sverdlovsk (Dovzhansk)

Razzia den 10. august 2025, politiet gennemsøgte huset, fotograferede litteratur og filmede deltagere. En sag mod pastor Tatarenko blev droppet, da myndighederne overskred fristen på 90 dage.

Makeyevka

I september 2025 raidede FSB og politi en baptistkirke. Pastor Aleksandr Voitukhov blev dømt for "ulovlig missionæraktivitet" og bødelagt.

Dokuchayevsk (Pinsekirke)

Den 9. november 2025 raidede Anti-ekstremismepoliti en pinsekirke under Donbas' pinseunion. Pastor Valery Savanu blev dømt og bødelagt, selvom menigheden senere havde forsøgt at indgive anmeldelse som "religiøs gruppe".

Krasny Luch (Khrustalny)

Razzia den 14. december 2025 mod en baptistfamilies hus, hvor menigheden holder gudstjenester. Flere blev afhørt.

Khartsyzk

Den 23. december 2025 blev en baptistgudstjeneste raidet. Pastor Oleg Stroyev står til retssag den 9. februar 2026.

Mariupol – muslimsk bøn

Den 19. september 2025 raidede FSB og anklagemyndigheden et muslimsk bønnerum i et kælderlokale. To imamer – begge udlændinge – blev dømt og fik bøder på 30.000 rubler hver.

Donetsk-regionen

En kvinde, Olga Gerasimchuk, blev dømt for "missionæraktivitet" i december 2025.

Serie: "Mirakler i hverdagen"

Guds forsørgelse og helbredelse – og engle på spil

Anders Staal har oplevet mange ting med Gud. Her fortæller han om Guds forsørgelse, om helbredelse og om to spektakulære oplevelser, hvor Guds engle var engageret.



"Jeg oplever Helligåndens tale lidt som en tanke og dog alligevel på en anden måde end andre almindelige tanker," siger Anders Staal, som også fortæller om konkrete eksempler på Guds omsorg og beskærmelse i sit eget liv. Privatfoto

Af Lisbeth Morell Jepsen

"I får en anden bil."

I 1991 havde Anders og Ingrid Staal en temmelig gammel og slidt bil. En dag, da Anders sad i bilen, spurgte han Herren: "Skal vi reparere bilen, eller skal vi købe en anden?"

Anders oplevede, at Helligånden sagde til ham: "Til foråret får I en anden bil." Da det blev forår, forventede parret at få en bil. De havde fortalt til deres børn, hvad Anders havde oplevet og sagt til dem, at det var fortroligt.

Dagene gik, og der skete ikke noget. De besluttede selv at tage ud for at se på en bil.

"Da vi kom ind til forhandleren, hang der en brugt bil på liften, som værkstedet var i gang med at reparere. Jeg oplevede Helligånden sige: "Der hænger bilen." Vi sagde, at vi gerne ville købe bilen og spurgte, hvornår vi kunne hente den. "

Anders og Ingrid besøgte hendes forældre, inden bilen skulle hentes. Ingrids far fandt sit checkhæfte og spurgte, hvor meget bilen kostede.

"Han skrev en check til os på 42.500 kr. På den måde fik vi en bil af en, som ikke vidste, hvad Helligånden havde talt til mig om," siger Anders smilende.

Hoved helbredes

Anders' storebror havde, som barn, fået sit hoved klemt mellem to høstvogne. Siden da havde han døjet rigtig meget med hovedpine og følelsen af, at der ikke var plads nok i hovedet.

Anders fik tanken, at han skulle kontakte broderen og spørge, om han måtte bede for hovedet – og om at Gud ville helbrede det. Det gjorde han.

"Jeg bad en kort bøn, og vi lagde på igen. Jeg tænkte, at han ville kontakte mig, hvis han oplevede Guds indgreb. Han kontaktede mig ikke. Efter nogle dage, ringede jeg til ham og spurgte, hvordan det gik? "Hovedpinen er væk og jeg har fornemmelsen af, at der er mere plads i hovedet," svarede broderen.

Han havde også haft tre diskusprolapser i ryggen og var blevet opereret for dem alle. Ved sådanne operationer, er der en risiko for status quo eller forværring. I dette tilfælde var resultatet forværring af smerterne.

Anders foreslog sin bror, at han efter samtalen selv lagde hånden på sin ryg og bad Jesus om helbredelse.

En hjælpende hånd fra en engel

Almindeligvis havde broderen, der boede alene, svært ved at komme ud af sengen. Det havde han også efter helbredelsen, fordi flere af leddene i ryggen var blevet gjort stive i forbindelse med operationerne.

Først et år senere fortalte han Anders, at han i forlængelse af bønnen, havde oplevet noget ret vildt. Det var så spektakulært, at han ikke havde sagt det, fordi han tænkte, at det lød skørt.

De første tre dage efter at han havde bedt Jesus om helbredelse, kunne han se en hånd foran sig ved sengen. Han greb fat i hånden og trak sig op. På den måde kom han ud ad sengen.

Anders og Ingrids søn, havde desuden en drøm om storebroren. I drømmen så han, at der stod en engel lænet ind over sengen.

"Jeg opfordrede min søn til at dele drømmen med min bror. Det gjorde han. Min bror blev helt stille, da han hørte drømmen," siger Anders og tilføjer: "Måske ramte det ind i noget, som han selv havde tænkt."

Guds indgreb og forsørgelse

For otte år siden var Anders som så ofte før til gudstjeneste i Pinsekirken i Esbjerg. Han lagde mærke til en mand og fornemmede, at Helligånden sagde til ham, at han skulle tage en snak med manden.

Da gudstjenesten var færdig, og Anders var i gang med noget andet, så han, at manden gik.

"Nå ja, ham skulle jeg tage en snak med," tænkte Anders og gik hurtigt ud i bilen. På parkeringspladsen passerede han manden og rullede vinduet ned. Manden kom fra et andet land, så de brugte google translate for at forstå hinanden.

Anders tilbød manden et lift, hvilket han sagde ja tak til.

Da de holdt ved banegården, spurgte Anders manden, om han ville med hjem og hilse på Ingrid og få lidt frokost. Anders lovede at køre ham hjem senere på dagen.

"Vi havde en hyggelig tid sammen, og jeg kørte ham hjem bagefter. En måneds tid senere hørte jeg ad omveje, at manden om morgenen havde bedt til Gud og sagt: Jeg har kun penge til at komme til Esbjerg, vil du sørge for, at jeg kommer hjem igen også."

Krysantemumbombe går ikke af

Anders, der i dag er 75 år, arbejdede de sidste syv år ved et rengøringsselskab på Banedanmark. I den forbindelse talte han med mange mennesker.

"Jeg sørgede for hele tiden at være foran i forhold til arbejdsplanen, så jeg kunne nå de samtaler, der opstod."

Anders fortæller, at det ved nytårstid var en yndet hobby for nogle at springe skurene på banegårdene i luften på strækningen fra Bramming til Tønder.

"Da jeg nytårsaftensdag kørte der, bad jeg Gud om, at han ville sørge for, at ingen af skurene på hele strækningen blev sprunget i luften. Og Far, skulle der være en krysantemumbombe, som bliver smidt, vil du så sørge for, at den ikke går af?"

Efter nytår var Anders sammen med nogle kollegaer. De talte om, hvad der var sket nytårsaften. Den ene sagde, at han havde samlet en krysantemumbombe op, som ikke gået af. Det kom også frem, at ingen af skurene, som Anders havde bedt for, var beskadiget.

"Jeg tænkte, at manden måske var en engel - selvom han lignede et helt almindeligt menneske - fordi han tilsyneladende kom ud af gavlenden og på et splitsekund pludselig stod foran mig."

"Jeg skal nok få fat i dig"

På en dag med meget sne mødte Anders en mand, som kørte den forkerte vej rundt i en rundkørsel. Da de to passerede hinanden, rullede de vinduerne ned for at tale sammen.

"Det var ikke pænt gjort," sagde Anders

"Det kommer ikke dig ved," svarede manden vredt.

Anders gentog.

Manden stod ud af bilen, og Anders konstaterede, at han var temmelig bredskuldret. Han sagde til Anders: "Skal vi gå derom og afgøre det?"

"Nej, det skal vi ikke. Det var ikke pænt gjort – du må have en god dag, "svarede Anders og kørte væk. Manden råbte meget vredt efter ham: "Jeg skal nok få fat i dig."

Anders bad til Gud. "Far du hørte det, han råbte. Vil du sørge for, at han ikke får fat i mig?"

Da Anders igen var ved rundkørslen, var der en bil, som dyttede. Bilen kørte efter Anders hen til en anden rundkørsel. Anders kørte en ekstra gang i rundkørslen, hvilket den anden bil også gjorde. Han kørte endnu en omgang, så kørte den anden bil væk.

En spektakulær oplevelse

Da Anders nogle dage senere gik ved gavlenden af hovedbygningen på Ribe Banegård, stod der med ét en mand lige foran ham. Manden tog en billet frem og spurgte Anders på gebrokkent engelsk, hvilken perron, han skulle stå på for at komme til Bramming.

Anders spurgte ham, hvor han kom fra. Han svarede med så meget accent, at Anders ikke forstod, hvad han sagde. Anders hjalp manden hen til den rette perron.

Da toget et kvarter senere var kørt mod Bramming, stod manden stadig på perronen.

"Da jeg senere samme dag svingede ind ved Bramming station, stod manden på perronen og kiggede på mig. Guds nærvær blev stærkt og mærkbart i førerhuset. Jeg gik over til ham og spurgte, om han ville have en kop kaffe. Det takkede han ja til."

Manden gik hen for enden af perronen, som var helt tom.

"Pludselig så jeg noget, der lignede en kæmpestor hal i forlængelse af perronen. Den var vel omkring 7-10 meter høj. Manden gik omkring 30 meter ind i hallen. Jeg gik også derhen og forsøgte at gå derind, fordi jeg ville gerne snakke mere med ham. Jeg kom ikke ind i hallen, som med et, var forsvundet.

Jeg kiggede på sneen. Der var ingen fodspor at se der, hvor manden havde gået. Jeg oplevede, at Gud sagde til mig: "Tror du nu på, at jeg vil beskytte dig mod den mand, som ville tæske dig?".

"Jeg tænkte, at manden måske var en engel - selvom han lignede et helt almindeligt menneske - fordi han tilsyneladende kom ud af gavlenden og på et splitsekund pludselig stod foran mig.

Da jeg senere ikke kunne se fodspor eller snavs fra sko i sneen, blev jeg bekræftet i min tanke - og også fordi Guds nærvær i førerhuset på min bil var så stærkt og tydeligt mærkbart," fortæller Anders.

Helligåndens tale i Anders' liv

Til slut i interviewet spørger jeg Anders, hvordan han ved, at det er Helligånden, der taler. Adskillige gange har han nemlig brugt formuleringer som: "Helligånden talte til mig, Helligånden sagde til mig, eller jeg oplevede, at Gud sagde til mig".

"Jeg oplever Helligåndens tale lidt som en tanke og dog alligevel på en anden måde end andre almindelige tanker," forklarer Anders.

Med gråd i stemmen, siger Anders:

"Da jeg så manden på banegården, tænkte jeg, at det kunne være en af vores egne sønner, der stod på en banegård i Rusland. Vores børn har rejst en del og del og stået på perroner mange forskellige steder i verden. Jeg mærkede en stærk omsorg for manden, og derfor tilbød jeg ham en kop kaffe."



Arkivfoto: I 2020 var Donald Trump med til at underskrive Abraham-aftalerne mellem Israel, UAE og Bahrain i Det Hvide Hus i Washington D.C., hvilket vakte et håb om fred. Foto: Shutterstock/noamgalai



Pave Leo XIV på balkonen på Petrerspladsen efter sin udnævnelse til pave i maj 2025. Foto: Shutterstock

Hvad er kristent politisk lederskab i en urolig tid og findes det overhovedet?

Af Iben Thranholm

Midt i en ny krig mellem USA og Iran, uro i Mellemøsten og en voksende global usikkerhed om, hvor verden bevæger sig hen, er et gammelt spørgsmål blevet aktuelt igen: Hvad vil det egentlig sige at være en kristen leder i politik?

Spørgsmålet er nemlig blevet skærpet af, at en konflikt mellem USA's præsident, Donald Trump, og den katolske kirkes overhoved, pave Leo XIV, er brudt ud i lys lue. Her står ikke blot den verdslige magt over for den kirkelige magt, som vi kender det fra historien, men også to grundlæggende forskellige syn på magt, ansvar og moral.

Pave Leo, som leder af en global kirke med mere end en milliard troende, har i usædvanligt klare vendinger kritiseret Trumps trusler om krig mod Iran. Han har kaldt retorikken uacceptabel og insisteret på, at konflikter må løses gennem dialog og forhandling frem for trusler og vold. Trump, der er kendt for sin direkte og ofte konfronterende stil, har omvendt afvist pavens kritik og fremstillet hans tilgang som naiv i en verden, hvor styrke efter hans opfattelse er nødvendig for at sikre fred.

Konflikten mellem de to ledere sætter dermed fokus på et centralt spørgsmål: Skal kristent lederskab i politik først og fremmest være præget af styrke og vilje til at handle eller af fred, ydmyghed og dialog?

En præsident med massiv kristen opbakning

Når Donald Trump bliver relevant i netop dette spørgsmål, er det, fordi han gennem flere år har haft en usædvanlig stor opbakning fra kristne vælgere i USA. Særligt én gruppe har været afgørende: de hvide evangelikale kristne, som udgør en stor og politisk aktiv del af det amerikanske kirkeliv. Ved valget i 2024 stemte omkring 80 procent af denne gruppe på Trump, hvilket gjorde dem til hans vigtigste vælgerbase. Hertil kommer betydelig støtte fra konservative katolikker samt fra karismatiske og frikirkelige miljøer, hvor religiøs overbevisning er afgørende for, hvilken politisk leder de stemmer på. For mange af disse vælgere handlede støtten ikke primært om Trumps personlige tro eller livsførelse. Den handlede i højere grad om konkrete politiske resultater. Trump blev set som en leder, der leverede på centrale mærkesager som modstand mod abort, støtte til Israel og et stærkt forsvar for religionsfrihed i det offentlige rum.

I visse kredse gik opbakningen imidlertid endnu videre. Her blev Trump ikke blot betragtet som en nyttig politiker, men som en leder med en særlig rolle i Guds plan. Nogle sammenlignede ham med den persiske kong Kyros fra Det Gamle Testamente, en ikke-troende hersker, som alligevel blev brugt af Gud til at udføre hans vilje. Andre beskrev ham direkte som "Guds salvede", en leder udvalgt til at beskytte kristne værdier i en tid, hvor mange oplevede dem som truede. Den form for religiøs tolkning af en politisk leder er bemærkelsesværdig og vidner om, hvor stærkt håbet om forandring og beskyttelse har været blandt dele af de kristne vælgere.

Samtidig har Trump selv i de senere år i stigende grad brugt religiøse symboler og sprog. For få dage siden vakte det opsigt, at han delte et billede af sig selv fremstillet som Jesus, der helbreder en syg. For mange kristne er dette, sammen med hans direkte angreb på pave Leo, et klart tegn på, at Trump er gået langt over grænsen i sin selvopfattelse som kristen leder.

"For få dage siden vakte det opsigt, at han delte et billede af sig selv fremstillet som Jesus, der helbreder en syg."

Kristen kritik vokser

Efter krigen mod Iran og den skærpede retorik fra Det Hvide Hus er kritikken af Trump vokset, ikke kun fra politiske modstandere, men i stigende grad også fra kristne stemmer. Det gælder både kirkelige ledere og politikere. Den katolske kirke, med Pave Leo XIV i spidsen, har været blandt de mest tydelige kritikere. Paven har gentagne gange understreget, at trusler mod civile og tale om at udslette nationer ikke kan forenes med kristen etik.

Men kritikken stopper ikke der. Også inden for Trumps egen politiske lejr er der tegn på opbrud. Den republikanske politiker Marjorie Taylor Greene, som tidligere har været blandt hans loyale støtter, har åbent sat spørgsmålstegn ved, om Trump overhovedet kan betegnes som kristen.

Det er en bemærkelsesværdig udvikling. For selv om Trump fortsat har stærk opbakning fra centrale grupper, herunder den ledende evangelikale skikkelse Franklin Graham, søn af den kendte prædikant Billy Graham og en af de mest indflydelsesrige kristne stemmer i USA, så er billedet ikke længere entydigt. Hvor Trump tidligere i nogle miljøer næsten blev ophøjet til en frelserfigur, ses nu en voksende skepsis og en skarpere moralsk vurdering af hans handlinger og retorik.

Et blik mod Europa

Hvis man vender blikket mod Europa, bliver spørgsmålet om kristent politisk lederskab ikke mindre aktuelt, tværtimod.

Her er det imidlertid endnu vanskeligere at pege på klare eksempler. I en periode blev Ungarns tidligere premierminister, Viktor Orbán, af nogle fremhævet som en politiker, der forsøgte at forsvare kristne værdier og europæisk kultur mod ydre pres. Men hans projekt var tæt knyttet til nationalisme og magtpolitik, og efter at have tabt magten står han ikke længere stærkt som en central figur i den europæiske kamp for kristne værdier og kultur.

I Danmark har statsminister Mette Frederiksen ved flere lejligheder talt om behovet for "åndelig oprustning". Udtalelsen kunne tolkes som en åbning mod en dybere samtale om værdier, tro og samfundets retning. Alligevel fyldte disse spørgsmål meget lidt i den efterfølgende valgkamp, hvor fokus i stedet lå på økonomi, sikkerhed og velfærd.

Det peger på en bredere tendens i Europa: Kristendom nævnes indimellem som kulturel reference, men spiller sjældent en tydelig rolle som grundlag for konkret politisk lederskab. Den store kristendemokratiske bevægelse i Tyskland, CDU, er blevet så sekulariseret, at den i dag næppe kan siges at kæmpe for kristne værdier, og herhjemme i Danmark var KristenDemokraterne endda ikke engang opstillet ved det seneste folketingsvalg.

Kristendom som identitet

Alligevel ser man i både USA og Europa en stigende tendens til, at nationalkonservative og højrepopulistiske partier henviser til kristendommen, men ofte bliver den reduceret til en identitetsmarkør frem for en tro, der leves og får konkret betydning.

Der tales om kristen kultur, kristen arv og kristne værdier. Men når man ser på den konkrete politik, er det sjældent de klassiske kristne dyder, der dominerer. Ydmyghed, sandhed, barmhjertighed og fredsskabelse fylder mindre end styrke, grænsekontrol og national interesse. Det betyder ikke, at politik og kristendom ikke kan forenes.

"Der tales om kristen kultur, kristen arv og kristne værdier. Men når man ser på den konkrete politik, er det sjældent de klassiske kristne dyder, der dominerer."

Men det rejser spørgsmålet, om kristendommen i praksis bliver brugt som et symbol snarere end som en rettesnor.

Hvad er kristent lederskab?

Traditionelt set handler kristent lederskab ikke først og fremmest om at beskytte en bestemt gruppe eller sikre politisk indflydelse. Det eneste rige, Jesus taler om i evangelierne, er Guds rige, og det er åbent for alle mennesker og alle nationer. Det handler om at afspejle Kristus i måden, man leder på. Det indebærer en villighed til at søge fred frem for konflikt, til at tale sandt, også når det er upopulært, og til at udvise barmhjertighed, ikke kun over for venner, men også over for modstandere. Det er idealer, som netop kan være vanskelige at forene med moderne politik, hvor magt, sikkerhed og strategiske hensyn ofte fylder mest.

Findes det i dag?

Det er svært at pege på nogen nutidig politisk leder i den vestlige verden, som tydeligt og konsekvent lever op til dette ideal. Der findes naturligvis enkeltstående initiativer, personer og udtalelser, som kan pege i en kristen retning. Men et klart og samlet billede af kristent politisk lederskab er vanskeligt at få øje på. Måske er det i sig selv en vigtig erkendelse.

For det peger på, at kristent håb ikke uden videre kan knyttes til politiske ledere eller systemer. Når det sker, risikerer man at lægge en forventning på politik, som den ikke kan bære.

Konflikten mellem Donald Trump og pave Leo afslører en dybere spænding i vores tid. På den ene side ønsket om stærke ledere, der kan handle i en farlig verden. På den anden side længslen efter et lederskab, der er præget af sandhed, fred og moralsk ansvar.

Spørgsmålet er, om kristne har glemt, hvad vi egentlig mener, når vi taler om lederskab. Og måske endnu vigtigere, hvor vi i sidste ende vælger at sætte vores håb.

Unge finske mænd finder vej til kirken

Finland er blandt de mest sekulariserede lande i Europa, men samtidig følger unge finske mænd i stigende grad en international tendens og finder vej til kristne kirker, skriver KPK med henvisning til en ny fagfællebedømt undersøgelse.

Der er en stigende interesse for den kristne tro i Finland, især blandt unge mænd. Forskerne bag undersøgelsen vurderer, at dette skyldes, at kristendommen tilbyder "en bredere ramme, hvori man kan forme sin identitet og finde mening, stabilitet og tilhørsforhold".

Interessen for tro stærkest hos mændene

Resultaterne af undersøgelsen, der er offentliggjort i en artikel i *Journal for the Scientific Study of Religion*, er skrevet af teologerne Kati Tervo-Niemelä og Pietari Hannikainen og afslører, hvad der får unge mænd i Finland til at vise så stærk en interesse for den kristne tro, rapporterer den kristne britiske onlineavis Christian Today.

Undersøgelsen er primært kvalitativ, og forskerne talte med et relativt lille antal mænd, kun 30. Tervo-Niemelä og Hannikainen advarer derfor mod at drage for mange generelle konklusioner ud fra materialet.

Ifølge undersøgelsen er finske mænd i Generation Z mere tilbøjelige til at gå i kirke end kvinder i samme aldersgruppe, og det er i sig selvopsigtsvækkende.

Tervo-Niemelä og Hannikainen skriver, at dette underminerer to forskellige og meget udbredte mønstre: Det ene er, at religiøs interesse har været tydeligt faldende blandt yngre generationer, det andet er, at kvinder historisk set har været mere religiøse end mænd. Men nu viser unge finske mænd en stærkere religiøs interesse end unge kvinder - og også stærkere end mænd på samme alder gjorde det for en del år siden.

Også i februar sidste år blev der præsenteret tal på Østfinlands Universitet, der tydeligt viste, at drenge var blevet meget mere eksplicitte omkring deres kristne tro end før. Troen på Gud var tydeligvis blevet "mere almindelig blandt drenge end piger", blev det fastslået.

Den nylige undersøgelse, der nu er tilgængelig, er kvalitativ og dybdegående, og forskerne spurgte deres unge mandlige respondenter, hvad der får dem til at gå i kirke.

Troen som moralsk anker og modkultur

Årsagerne til denne udvikling er komplekse, og forskerne taler om "flere og overlappende årsager". Kirken tilbyder blandt andet de unge mænd fællesskab og tryghed, stabilitet gennem tradition og håb i krisetider, både hvad angår personlige relationer og verdenssituationen, siger forskerne.

De kristne værdier repræsenterer angiveligt en modkulturel identitet og en ansvarlig mandlig rollemodel.

– Ritualer og teologisk dybde giver troen både intellektuel alvor og fysisk tilstedeværelse, dvs. noget mere end et abstrakt verdensbillede, vurderer forskerne ifølge Christian Today. De unge beskriver nemlig deres tro som en stabiliserende kraft i en fragmenteret kultur.

Flere af de unge mænd udtalte, at troen giver dem "struktur, ansvar og klare rollemodeller". Den kristne tro opfattes som et moralsk anker og en modkulturel reaktion på hurtige forandringer, manglende stabilitet i samfundet og en dybere følelse af meningsløshed.

Det handler derfor om voksende usikkerhed i en urolig verden, forvirring relateret til maskulinitet i et polariseret samfund, stigende pres fra sociale medier og et ønske blandt flere unge mænd om at forbinde sig med den nationale kristne kulturarv i Finland og den lange kristne identitet på tværs af kontinentet, forklarer forskerne.

Digital indflydelse

Undersøgelsen viser også, at digitale platforme kan have stor indflydelse, idet de bare kan forstærke eksisterende overbevisninger, men også hjælper unge mænd til at opdage kristendommen for første gang.

Unge finske mænd vælger kristendommen som mere end blot en lære. Troen giver dem en "holistisk ramme, der giver identitet, formål og vækst" i en turbulent tid, vurderer Kati Tervo-Niemelä og Pietari Hannikainen.

KPK



Finske menigheder tiltrækker stadig flere unge mænd, viser nyforskning. Billedet viser Tuomiokirken i Helsinki. Foto: Tapio Haaja/Unsplash.



Norges største kristne børne- og ungdomsorganisation, Acta, har over 20.000 medlemmer. Og der kommer tilsyneladende flere og flere til.

De mange nye Acta-hold dækker et bredt spektrum fra bordtennis og brætspil til rene bibelstudier. Billedet er fra Tomb Gymnasium i Østfold. Foto: Einar Brenne Lerkerød.

Kristent ungdomsarbejde melder om stor vækst

Af Stein Gudvangen, KPK

"Intet lignende er sket før i vores 25-årige historie," siger Hans Kristian Skaar, der er administrerende direktør for Acta – med undertitlen børn og unge i Normisjon.

Norges største kristne børne- og ungdomsorganisation har over 20.000 medlemmer. Og der synes at være flere og flere.

Acta blev dannet, da det norske lutherske Indremisjonsselskap, Langesundsfjordens Indremisjonsselskap og det norske Santalmisjon fusionerede i 2001 og blev til Normisjon. I det kvarte århundrede, der er gået, har de aldrig set så mange nye lokale grupper etableret på ét år som sidste år.

Helt vildt

Den seneste optælling viser, at der i 2025 blev etableret 133 nye teams i organisationen, og selvom han ikke kan forklare væksten, kan han godt lide det, han ser.

– Det kom virkelig som en overraskelse. Det er helt vildt, siger Hans Kristian Skaar i en artikel på Normisjons hjemmeside. "Noget lignende er aldrig sket før i vores 25-årige historie," siger Skaar, der startede som Acta-leder sidste sommer.

Normen har det seneste årti været lige over 50 nye hold om året, og der har været stabil fremgang i et stykke tid, men resultatet for 2025 slår alle gamle rekorder.

Tog fart i 2023

– Det begyndte at stige i 2023, men sidste år tog det helt fart, siger Skaar, som er usikker på, hvad det skyldes.

– Vi ved ærligt talt ikke rigtig, hvorfor der var så mange nye hold sidste år. Der har ikke været nogen kampagne eller lignende, så det her er vokset lokalt, drevet af engagerede mennesker, der er gode ambassadører for Acta, fortæller han.



Acta-leder Hans Kristian Skaar glæder sig over væksten af klubber, som især sker på høj- og bibelskoler. Foto: Jon Syvert Hjemdal, Acta.

Acta gik ind i 2026 med i alt 662 registrerede lokale hold. Med 133 nye hold var væksten på over 20 procent, og Acta har aldrig før haft over 100 nye hold i løbet af et år.

82 nye bibelgrupper

– Læser du noget af det, der sker, som en del af billedet af den voksende interesse for troen på Gud i Generation Z?

– Ja, jeg tror, det kan lade sig gøre. Vi læser stadig noget af det, der sker, ind i denne udvikling, fortæller, siger Skaar til Kristelig Pressekontor.

Direktøren oplyser, at 82 af de 133 nyregistrerede grupper er bibelgrupper. Denne sektor havde således en vækst, som han karakteriserer som eksplosiv.

– Det finder især sted på højskoler og bibelskoler tilknyttet Normisjon, men også i et vist omfang i studenterbyer.

Skaar mener, at der er en tydelig stigning i nysgerrighed omkring kristen tro blandt unge voksne, men understreger også, at Generation Z er skeptisk over for organiseret religion. De søger Gud på utraditionelle måder.

Skaar mener, at der er en tydelig stigning i nysgerrighed omkring kristen tro blandt unge voksne, men understreger også, at Generation Z er skeptisk over for organiseret religion. De søger Gud på utraditionelle måder.

– Det er noget af tiden. Unge voksne relaterer sig lettere til uformelle fora og almindelige troende end til kirker og professionelle præster eller pastorer. Det passer godt med den vækst i antallet af bibelgrupper, vi nu ser i Acta, siger Skaar.

Brætspil og teologi

Brætspil og teologi er navnet på det hold, der blev etableret i Bygstad i Sunnfjord sidste år. Der er vejen kort fra leg og sjov til livets store spørgsmål.

Hallvard Leirvik er den unge mand bag initiativet.

– Jeg syntes, at muligheden for at samle en gruppe, spille brætspil, tale om filosofi og Gud og rent faktisk få støtte til det, var for god til ikke at blive realiseret, siger han.

– Vi starter ofte med at diskutere lidt filosofi, og så leger vi spil og hygger os, inden vi slutter af med at tage et apologetisk emne op. For eksempel har vi talt om forskellige diskussioner om Gud, siger Leirvik, der samler både kristne og ikke-kristne Sunnfjord-beboere i starten af 20'erne.

Han deltog i bibelskolen i Grimstad sidste skoleår og opdagede der muligheder for at søge om såkaldte gratis midler.

– Ordningen er helt fantastisk. Hvis bare jeg havde vidst om det her før, ville jeg have ansøgt for længe siden. Støtten har bidraget til både fællesskab, gode samtaler og lange spilleaftener, siger han.

Bibel og bordtennis

Et andet eksempel på nye Acta-hold er fra Tomb Gymnasium i Østfold, hvor en bordtennisklub blev startet sidste år. Planen er at afholde fire årlige bordtennisturneringer kombineret med andagter og godt fællesskab.

Acta har også registreret nye hold involveret i spil, sport, motorsport og kor. Også festivaler, børnehold, ungdomsklubber og ungdomskirker er med på listen for 2025. Men én specifik kategori topper listen.

– I alt 82 nye bibelgrupper blev startet i løbet af det seneste år. Det er ekstra dejligt, fordi det er et meget tydeligt udtryk for de unges eget engagement. Bibelgrupper drives ofte ikke primært af voksne ledere, men startes af unge mennesker, der selv tager initiativ til at dele tro, liv og Bibelen. Det fortæller om en generation af unge mennesker, der tager tro mere alvorligt, understreger Acta-lederen.

Artemis II-pilot sendte påskehilsen fra rummet

Påskedag udsendte rumfartsagenturet en særlig hilsen fra astronauten Victor Glover, som fortalte, at han bliver fyldt med ærefrygt, når han læser Bibelen og betragter Jorden fra rummet.

Af Bodil Lanting

Påskedag reflekterede Victor Glover over Guds skabelse og Bibelen og sagde blandt andet: "Når vi er så langt fra Jorden og ser tilbage på skabelsens skønhed, tror jeg, at et af de virkelig vigtige personlige perspektiver, jeg har heroppe, er, at jeg virkelig kan se Jorden som én ting. Du har denne oase, dette smukke sted, hvor vi får lov til at eksistere sammen."

Det skriver The Christian Post.

Den kristne pilot blev kort før opsendelsen spurgt af en reporter, hvordan han havde det med at blive den første afro-amerikaner til at flyve rundt om månen. Men Glover havde understreget, at missionen handler om hele menneskeheden, ikke om at fremme særinteresser.

Victor Glover håber, at folk en dag vil kunne se bort fra ting som racespørgsmålet.

"Jeg håber, vi en dag vil fremme det," sagde han i en Spectrum News-video, der blev lagt ud på X af Eric Daugherty fra RightLineNews.

"Det handler om menneskets historie, om menneskeheden, ikke 'sort historie', ikke 'kvindehistorie', men om at det bliver menneskets historie," fastslog Glover.

Artemis II-missionen

Artemis II er den første bemandede testflyvning i NASAs Artemis-kampagne og den første, der transporterer astronauter ombord på Space Launch System-raketten og Orion-rumfartøjet. Besætningen på fire personer tilbragte 10 dage på en tur rundt om månen for at bekræfte Orions evne til at operere i det ydre rum inden næste års Artemis III-mission. De landede planmæssigt i Stillehavet ud for San Diego den 11. april.

En fyr i topklasse

En ældste fra Victor Glovers kirke sagde, at han beder om, at Guds navn må blive herliggjort, skriver The Christian Chronicle.

"Han er bare en fyr i topklasse og helt nede på jorden, men med alle erfaringerne og anerkendelserne," sagde Brent Hankins fra Southeast Church of Christ i Friendswood, menigheden i Texas, som ligger nær NASAs Space Center Houston, hvor også Victor Glover, hustruen Dionna og de fire fælles børn har deres hjem.

Hankins sagde, at han er kommet til at elske Glover-familien, og at han prioriterer at opmuntre og bede for dem.

"Det gav et sus," sagde han efter at have været vidne til opsendelsen. "Jeg tror, vi alle havde tårer i øjnene. Da vi nåede til omkring fem sekunder i nedtællingen, var det ret overvældende."

Victor Glover, der blev født i Pomona, Californien, har en bachelorgrad i generel ingeniørvidenskab og tre kandidatgrader. Han har fået registreret 3.500 flyvetimer i mere end 40 fly, mere end 400 hangarskibslandinger og 24 kampmissioner.

Han blev i 2013 udvalgt som et af otte medlemmer af NASAs 21. astronautklasse og i 2018 tildelt Crew-1 som pilot. Han tjente senere gennem 168 dage som flytekniker på den internationale rumstation (ISS).

Ingen ateister oven på en raket

Glover fortalte The Christian Chronicle i et podcastinterview i 2023, at hans tro og hans professionelle liv er "sammenflettet".

"Min karriere næres af min tro," sagde han. "Hver gang jeg gør noget, der er ret risikabelt, beder jeg. Før jeg flyver, hver gang jeg flyver. Helt sikkert når man sidder på toppen af en raket."

> ***"I militæret siger man, at der ikke er nogen ateister i skyttegrave. Der er heller ingen oven på raketter."***

Han tilføjede: "I militæret siger man, at der ikke er nogen ateister i skyttegrave. Der er heller ingen oven på raketter."

Glover har været i militæret i 26 år, og han sagde, at arbejdet hos NASA ofte førte til samtaler om skabelse og tro.

"Vi taler om vores solsystem, og jeg refererer ofte til skabelsens skønhed," sagde han og tilføjede, at han ikke accepterer, at tro og videnskab er modsætninger.

"De modarbejder faktisk ikke hinanden, sådan som nogle mennesker ynder at påstå," sagde han og trak paralleller mellem Big Bang-beretningen om universets oprindelse og skabelsesberetningen i Første Mosebog, idet han sagde, at de to følger en lignende rækkefølge.

"Teoretisk fysik har faktisk ikke sagt, at det, der står i Bibelen, ikke er, hvordan universet begyndte," sagde han.

Han satte månens alder til omkring 4,5 milliarder år og sagde, at bibelske slægtsregistre ikke behøver at være i konflikt med dette tal, da evangeliets kraft ikke ligger i kronologisk præcision, men i dets budskab.

Kristen musik i rummet

NASA har offentliggjort en liste over sange, som astronauterne har lyttet til under deres mission, skriver Premier Christian News.

Blandt de numre, der blev spillet under missionen, er *Good Morning* af de kristne kunstnere Mandisa og TobyMac, der blev brugt som en del af rumfartøjets vækkeplayliste. Vække-musiktraditionen, der bruges på tværs af NASA-missioner, har til formål at strukturere astronauternes dage i rummet og støtte moralen under lange flyvninger.

TobyMac sagde, at det var "en ære" og tilføjede, at Mandisa, der døde i 2024, ville "smile deroppe" ved nyheden.

Nadver i rummet

Glover sagde, at han i 2020 havde medbragt præpakkede nadverartikler til ISS og modtog nadveren hver uge. "Jeg kunne tilbede i rummet," sagde han. Han kaldte oplevelsen "særlig og ikke-særlig på samme tid", og tilføjede, at det gav ham en ny fornemmelse af, hvorfor ritualet havde sin betydning, uanset placering.

Efter at være vendt tilbage til Jorden, sagde han, at udsigten fra rummet havde ændret hans tankegang om menneskehedens plads i universet.

NASA havde ledt efter liv andre steder og kun fundet det på Jorden, sagde han. Denne erkendelse viste ham, at planeten er meget vigtig, selv om den virker lille. Glover mindedes også et besøg i Israel, hvor en arabisk studerende tiltalte ham som "bror". "Vi er alle brødre og søstre," fastslår Victor Glover.

Den sidste bemandede mission til månen var Apollo 17, der blev opsendt den 7. december 1972.



"Et af de virkelig vigtige personlige perspektiver, jeg har heroppe, er, at jeg virkelig kan se Jorden som én ting. ... Du har denne oase, dette smukke sted, hvor vi får lov til at eksistere sammen, sagde pilot Victor Glover i sin påskehilsen fra rummet.
Foto: NASA, YouTube / Design af ChurchPOP ved hjælp af Canva.



Artemis II-holdet er fra højre mod venstre NASA-astronauterne Reid Wiseman (kommandør), Victor Glover (pilot), Christina Koch (missionsspecialist) og CSA (Canadian Space Agency) astronaut Jeremy Hansen, missionsspecialist, under en øvelse den 20. december 2025 på NASAs Kennedy Space Center i Florida. Her simulerede Artemis II-besætningen og opsendelsesholdene tidslinjen på opsendelsesdagen, inklusive iklædning, udgang og ind- og udgang af rumfartøjet. Gennem Artemis-kampagnen vil NASA sende astronauter ud for at udforske Månen for videnskabelige opdagelser, økonomiske fordele og for at bygge fundamentet for de første bemandede missioner til Mars. Fotokredit: NASA/Aubrey Gemignani

Julehilsen fra Apollo 8 i 1968

Den amerikanske Apollo 8-mission blev opsendt i rummet af Saturn V-raketten lige før jul, den 21. december 1968 med tre amerikanske astronauter om bord. De tre citerede Bibelens første vers i en julehilsen til planeten Jorden.

Astronauterne var månemodulpilot William "Bill" Anders, kommandomodulpilot James "Jim" Lovell og kommandør Frank Borman. De blev de første mennesker, der forlod Jordens kredsløb, de første til at komme ind i kredsløbet om et andet himmellegeme, og de første til at se på Månens bagside.

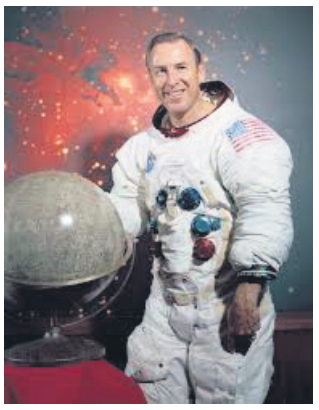

Jim Lowell (1928-2025) og to andre astronauter på Apollo-8-missionen læste Bibelens første ti vers juleaften 1968, mens de kredsede om Månen.
Foto: Wikipedia

Og Gud så, at det var godt

Juleaften 1968, mens de kredsede om Månen for niende gang og nærmede sig måneopgangen, besluttede astronauterne at citere de første ti vers af Første Mosebog fra King James-versionen.

Bill Anders startede med: "I begyndelsen skabte Gud himlen og jorden ..." Så fortsatte Jim Lovell, og Frank Borman afsluttede med vandets samling og ordene: "Og Gud så, at det var godt."

Dette blev transmitteret live på tv, skriver Christian Today.

Bodil

Konference om mødet med muslimer: 'Kom med lys i stedet for at pege på mørket'

Mød muslimer med kærlighed og lær dem at kende med et reelt ønske om venskab. Først da kan I åbne deres hjerter for Jesus, lød budskabet fra hovedtaleren på foreningen Mahabbas konference om mødet med muslimske migranter i Vesten.

Af Malene Fenger-Grøndahl

"I kan godt begynde med at forære muslimer en bibel. Men jeg vil ikke anbefale det. I skal først og fremmest bede. Og så skal I blive venner med dem, I vil dele evangeliet med. I skal møde dem som mennesker, der ikke bare taler med dem for at få dem til at blive kristne, men med et reelt ønske om venskab."

Sådan lød det fra Muayad Namrood, hovedtaler ved en stor inspirationskonference i Fredericia, arrangeret af foreningen Mahabba, der arbejder med venskab med og mission blandt muslimer. Konferencen, der fandt sted i Indre Missions Hus, havde deltagere fra mange dele af dansk kirkeliv, som var samlet for at få inspiration til, hvordan de kan forkynde evangeliet blandt migranter i Danmark, særligt muslimer med rødder i Iran og Irak.

Hovedtaleren var inviteret fra Finland, hvor han er præst i en international pinsekirke i Helsinki med særligt ansvar for den arabisktalende del af menigheden. Han er vokset op i Bagdad i Irak i en kristen familie, men måtte flygte som 16-årig og kom via Rusland til Finland.

"Når I vil lære arabere at kende, uanset om de er muslimer eller kristne, skal I gøre det anderledes, end I ville gøre, når I har med vesterlændinge at gøre. For os er familien og slægten afgørende, og når vi kommer som migranter til et nyt land, har vi først og fremmest brug for, at nogle åbner deres hjerter og hjem for os," sagde Muayad Namrood.

Han fortalte, at han selv som nyankommen flygtning i Finland blev budt inden for hos et finsk ægtepar, som han kom til at opfatte som en slags forældre.

"De var kristne, men læste aldrig op af Bibelen for mig. Alligevel er det dem, jeg husker tydeligst efter mere end 30 år i Finland. De gav mig kærlighed," sagde han.

At vise sig værdig til tillid

Muayad Namrood tilføjede, at muslimer opfatter religion som noget, der omfatter hele livet og sætter sig spor i alle dele af hverdagen. Derfor vil de vurdere kristendommen på, hvordan den sætter sit præg på kristnes livsform og væremåde.

"De lytter ikke først og fremmest til dine ord, men ser på, hvordan du opfører dig, hvordan du lever, og hvordan møder dem. Du skal vise dig værdig til deres tillid. Så vil de åbne sig for dig og fortælle dig om deres udfordringer, tro og tvivl," uddybede han.

Han understregede, at når først der er etableret et venskab, vil der typisk ikke være langt til samtaler om tro og tvivl med muslimer.

"I Mellemøsten er tro noget, vi taler åbent om, mens det er noget af det sidste, folk i Vesten deler med hinanden. Så I skal nok få chancen for at tale om Jesus, hvis I vil have besværet med at lære og lytte først," sagde han.

Muayad Namrood anbefalede desuden, at man i sit møde med muslimer ikke er så optaget af at forkynde og fortælle - eller af at kritisere islam - men mere af at lytte og svare på de spørgsmål og den undren, som muslimerne kommer med.

"Vi skal ikke møde dem med fordomme eller tale negativt om islam eller profeten Muhammed. Jesus beder os ikke om at bringe mørke, men om at bringe lys. Fortæl om, hvad Jesus har gjort for dig, og hvordan han elsker dig. Vi skal hjælpe muslimer med at finde lys, ikke bringe mere mørke ind i deres liv. Måske vil de selv fortælle om det mørke, de har erfaret, men du behøver ikke at fortsætte. Det er ikke din opgave," sagde han.

En mand med irakisk baggrund, der var kommet til tro i Danmark, bekræftede Muayad Namroods budskab.

"De arabiske muslimer, jeg møder i Danmark, ser på, hvordan jeg lever og handler. De vil se, hvad Gud gør i mit liv, ikke høre mig sige en masse om, hvad jeg tror på," sagde han.

De mærker både hadet og kærligheden

Muayad Namrood tilføjede, at man skal forstå, at hvis man opfordrer muslimer til at forlade islam, beder man dem om at give alt, hvad de kender og elsker, fra sig.

"Det svarer til at sige, at de skal forlade deres historie, kultur, deres forældre, deres familier, deres Gud. Ville I gøre det? I må komme med noget, der kan bringe mening og sandhed og kærlighed ind i deres liv - og give dem tid til at erfare det," sagde han.

Muayad Namrood nævnte tre spørgsmål eller påstande, som muslimer ofte vil møde kristne med:

- Bibelen er forvansket, så den er ikke troværdig.
- Hvordan skulle jeg kunne tro på en Gud, der lader sin søn dø på korset?
- Treenigheden er blasfemi, for det er et brud med troen på én Gud.

Han gav generelt det råd, at man ikke går til modangreb, men stiller spørgsmål, der kan gøre muslimer nysgerrige på de påstande og præmisser, som ligger bag deres kritik af kristendommen.



Mahabba-konferencen fandt sted i Indre Missions Hus i Fredericia med deltagere fra mange dele af dansk kirkeliv. Hovedtaleren var Muayad Namroodfra Finland, hvor han er præst i en international pinsekirke i Helsinki med særligt ansvar for den arabisktalende del af menigheden.
Foto: Malene Fenger-Grøndahl

"Når muslimer stiller kritiske spørgsmål til vores tro, skyldes det, at de elsker Gud - og de elsker profeten Jesus."

Hvem skulle have forvansket Bibelen - og hvornår? Med hvilket formål? Ville det ikke være nævnt i Koranen, hvis det skulle ske - eller allerede var sket?

Hvordan kan der være så mange vidner, der ifølge Bibelen har genkendt Jesus på korset ved hans død og identificeret ham som Jesus - selv dem, der ikke brød sig om ham? Og kunne hans mor, der fulgte ham hele vejen, have taget fejl af, at det var hendes søn?

"Når muslimer stiller kritiske spørgsmål til vores tro, skyldes det, at de elsker Gud - og de elsker profeten Jesus. De kan ikke holde tanken ud om, at Gud har ladet en af sine profeter dø på et kors. Så I skal ikke møde deres spørgsmål med had, men med kærlighed. De vil mærke hadet, og de vil mærke kærligheden," sagde Muayad Namrood.

Han understregede, at mødet med muslimer er en mulighed for, at kristne kan blive klogere på deres egen tro.

"Lad være med at give simple svar, for så gør I Gud mindre, end han er. Hvis vi skal være ærlige, er der vel ingen af os, der til fulde forstår treenigheden. Så skal vi heller ikke forsimple den for at forklare det til muslimer. Vi skal lade Gud være kompleks og stor," sagde han.

Isolerede somaliske brødre

Muayad Namrood lagde op til refleksion til konferencens deltagere om, hvor Gud ønsker, at de lægger en indsats.

"Det letteste for os er at tale til dem, der ligner os, og dem, vi kender. Men ønsker Gud det? Hvem er de mest isolerede grupper af migranter i Danmark? Har I rakt ud til dem?" spurgte han.

Fra salen lød det samstemmende, at den mest isolerede migrantgruppe i Danmark var somaliere.

"Det er det også i Finland, og jeg må ærligt indrømme, at jeg ikke kender ret mange somaliere. Selv blandt migranter er de også isoleret. Men jeg har lært et par somaliske mænd at kende, og så snart, de havde fået tillid til mig, spurgte de efter Bibelen på somali.

Der er en sult blandt somaliere, som vi skal hjælpe med at stille," sagde han.

Fra salen blev det nævnt, at der er startet et missionsarbejde op i Danmark målrettet mod muslimer - primært online. Det samme var tilfældet i Finland, kunne Muayad Namrood berette.

Herefter henviste han til Kains spørgsmål til Gud: 'Er jeg min brors vogter?'.

"Svaret er ja, vi er vores brødres vogtere. Og Gud har sendt mennesker til os, som vi ikke troede, at vi skulle forkynde for. Men de er der, og Gud kan gøre store ting med vores indsats, hvis vi handler nu. Tænk bare på, hvilken effekt det kan have, hvis blot nogle af disse mennesker giver deres liv til Jesus og vender tilbage til Mellemøsten, hvor de vil kunne tale lige ind i den kultur, de kender," sagde han.

Kirke med lukkede øjne

Samme tanke præsenterede formanden for styre-

> *"Fortæl om, hvad Jesus har gjort for dig, og hvordan han elsker dig. Vi skal hjælpe muslimer med at finde lys, ikke bringe mere mørke ind i deres liv. Måske vil de selv fortælle om det mørke, de har erfaret, men du behøver ikke at fortsætte. Det er ikke din opgave."*



Under inspirationsdagen var der lovsang ved Asylbandet fra Kærshovedgård, vidnesbyrd, gruppesamtaler og information om lokale bedegrupper under Mahabba. Foto: Malene Fenger-Grøndahl

gruppen i Mahabba, Clement Dachet, i sin indledende bibelrefleksion. Med henvisning til Esajas 19, 23-25, hvor profeten taler om, at egyptere og babyloniere og israelitter forenes og tilbeder Gud i enhed, opfordrede han til at se muligheder selv i tider, hvor konflikter og krige kan kalde på bekymring og forvirring.

"Gud bryder stolthed og arrogance ned og ryster alt det, som folk og nationer ikke kan leve på i længden. Han gør det ikke for at nedbryde os, men for at give os en chance for at vende os til ham. Hans løfter er, at de folk, der har været præget af hovmod og stolthed, kan rystes og søge hjælp hos ham - og finde sammen i fælles tilbedelse," sagde Clement Dachet.

Han opfordrede de tilstedeværende til at være årvågne og lyttende i bøn - og være parate til at slippe de planer, som måske ikke er Guds.

"Vi har vores årsplaner og strategier og vores ideer om, hvordan og hvor og over for hvem vi skal drive mission. Men Gud har måske handlet og allerede opfyldt nogle af vores løfter, mens kirken sidder i bøn med lukkede øjne," sagde han.

Inspirationsdagen bød også på lovsang ved Asylbandet fra Kærshovedgård, vidnesbyrd, gruppesamtaler og information om lokale bedegrupper under Mahabba.

Mahabba.dk

Mahabba betyder 'kærlighed' på arabisk. Det er en bevægelse, der begyndte i Oxford i Storbritannien i 2005. I Danmark blev den første lokale Mahabba bedegruppe etableret i 2018.

Mahabba arbejder bl.a. med:

- At oprette lokalgrupper med støtte fra lokale kirkeledere på tværs af kirkeskel i områder med mange muslimer og opmuntre lokalgrupperne til regelmæssig bøn for muslimer, til at fremme kærligheden og til at fremme forståelse for islam og dens kultur.
- At udruste kristne til at dele deres tro på Jesus med muslimer lokalt ved at opbygge venskaber og leve et liv, der demonstrerer kærlighed, respekt og nåde over for muslimer.
- At vejlede og oplære nye troende med muslimsk baggrund og udruste dem til at dele deres tro med andre muslimer
- At hjælpe hverdagskristne til at dele Jesus med muslimer gennem bøn, omsorg og forståelse

Mahabba understøttes i Danmark af en forening, som også udgiver undervisnings- og inspirationsmateriale.

Fri Fagskole

Nyhed i 2026 Danmarks første kristne Fri Fagskole ved Løgumkloster Efterskole. Et praktisk og meningsfuldt alternativ til den klassiske efterskole.

Hvad er Fri Fagskole?

- En kostskoleform, der ligner efterskolen.
- For elever, der har afsluttet 9. eller 10. klasse.
- En skoleform, hvor du lærer med hænder og krop i stedet for kun med hovedet.
- Mulighed for flere ugers praktik.
- Faguddannede undervisere.
- Undervisning, der retter sig mod praktiske uddannelser og erhverv.



VIDSTE DU
Du kan både vælge at gå på Fri Fagskole på 10. og 11. årgang.

VIDSTE DU
Et år på Fri Fagskole kan erstatte Grundforløb 1 på en erhvervsuddannelse. Man kan også fortsætte på gymnasiet efter Fri Fagskole.

HÅNDVÆRK

Vil du udrette noget med hænderne og prøve kræfter med nogle af de helt klassiske håndværksfag?



CARE



Vil du gerne arbejde med mennesker, fx i en børnehave, på et plejehjem eller i sundhedssystemet?

DESIGN & MAKER

Vil du gerne designe og skabe noget unikt? Det kan være inden for tekstil og beklædning, brugskunst og grafisk design.



GASTRO & EVENT



Vil du gerne stå i et køkken, eller vil du hellere ud blandt gæsterne?

Du kan ansøge om optagelse på Løgumkloster Efterskole her

løgumkloster efterskole og fri fagskole

Filmanmeldelse:

Ægte kontra overfladiske familierelationer i humoristisk fortælling

Anmeldt af Henrik Højlund

Jeg sad og smågrinede gentagne gange den første to tredjedel af filmen. Og jeg undrede mig umiddelbart over grinet, for filmen bevægede sig umådelig langsomt og handlingsløst afsted og uden specifikt humoristiske indslag.

I første del af filmen, "Father", kører vi sammen med et voksent søskendepar ud til deres far, som de tydeligvis ikke har et nært forhold til, men dog føler sig forpligtet til at besøge i ny og næ. Faren synes at leve i temmelig usle forhold, i et nedslidt hus ude på landet, med meget små penge og intet at tilbyde børnene. Samtalen mellem dem er meget overfladisk, og der går ikke lang tid, før samværet løber ud. Da de er kørt afsted igen, rydder faren en række øjensynligt primitive forhold i huset ud, og pludselig fremtræder huset i glimrende stand, og selv skifter han gammelt, slidt tøj af med smart, velsoigneret tøj. Han ringer til en kæreste, og kører afsted i en lækker bil, som lå skjult udenfor under et plastikovertræk.

I næste del af filmen, "Mother", befinder vi os i Dublin. To døtre med meget forskellige livsrytmer mødes hos deres mor, som er en vellykket forfatter.

Også her løber vi ind i overfladisk samtale med fornemmelsen af en pæn portion uærlighed imellem dem. Og samværet løber ud i ren tavshed, mens døtrene og moren venter på en chauffør til den ene datter. Meget effektfuld udløb af den grundlæggende tomhed mellem dem.

Begge filmafsnit leverer noget meget menneskegenkendeligt: det flade, ret ligegyldige sociale samvær, som kan befinde sig et pænt stykke fra oprigtig ærlighed. Noget vi alle kan genkende i større eller mindre grad. Og givetvis kan mange også bekræfte, at det kan være sådan selv i noget, der skulle repræsentere det nære forhold i familierelationen.

Man ville måske umiddelbart forbinde det med noget lidt sørgmodigt, men fremstillingen har en meget humoristisk klang i al sin afsløring af jævnlig tendens til overfladiskhed og usandhed.

Sidste og tredje del af filmen, "Sister Brother", åbner for det modsatte. Her mødes en søster og bror i Paris og ærligheden banker på.

I alle tre afsnit har en af personerne et meget dyrt Rolex-ur. I de første to afsnit bliver der af samme grund løget om deres ægthed, for indehaverne har brug for, at de andre ikke skal tro, at man er velhavende. I det sidste afsnit lyves der ikke om urets ægthed.

Jeg tror, filmen afslører et grundmenneskeligt træk: Vores lidt for ofte manglende vilje til ligefremhed og ærlighed. Og det gør filmen altså vel at mærke med den ironisk-humoristiske tone, som på sin egen fornøjelige måde åbner vores sind for at bestræbe os på bedre tilgang til hinanden.

Af samme grund oplevede jeg også sidste afsnit som lidt svag, fordi det mangler den ellers meget effektfulde ironisk-humoristiske tone. Afsnittet bevæger sig i en lidt kedsommelig retning.

Filmen er værd at se. "Alt er så flygtigt" siger en af personerne undervejs. Ja, hvis ikke vi tør træde frem overfor hinanden med mere ligefrem ærlighed og kærlighed, forbliver livet i bund og grund flygtigt.

Og længst nede er det svært ikke at få øje på den kristne livstone som noget, der i den grad kalder os til mere end flygtig omgang med hinanden. Som mennesker er vi usikre på og forbeholdne overfor hinanden, fordi vi inderst inde er usikre på os selv. Jesus har et modspil til det, med et strejf af humor i tonen: "Hvorfor ser du splinten i din broders øjne, men lægger ikke mærke til bjælken i dit eget øje? Eller hvordan kan du sige til din broder: Lad mig tage splinten ud af dit øje! og så er der en bjælke i dit eget øje?" (Matt. 7, 3-4)



Titel: Father Mother Sister Brother
Genre: Dramakomedie
Spilletid: 110 minutter
Aldersgrænse: Tilladt for alle
Instruktør: Jim Jarmusch
USA 2025 – i danske biografer for tiden

Bøger af bibellærer Derek Prince

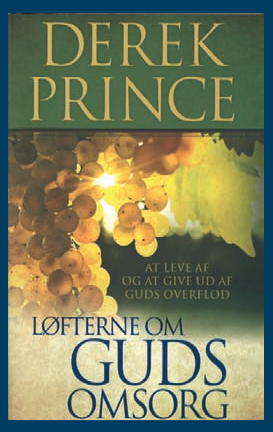

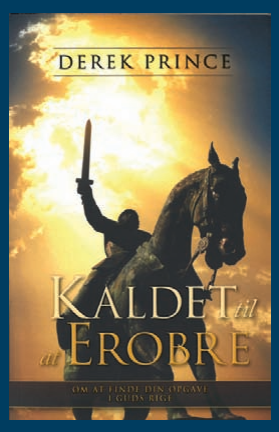





Løfterne om Guds omsorg. At leve af og at give ud af Guds overflod. 200 kr.

Kaldet til at erobre. Om at finde din opgave i Guds rige. 150 kr.

Den kommende vækkelse. At bane vejen for en ny himmelsk realitet. 200 kr.



Håb for i morgen

Denne bog er en mors gribende og ærlige fortælling om at finde håb i kaos. Om at stå midt i stormen – i et ensomt land.

- At kæmpe desperat for sit barn, sin familie og sit ægteskab.
- At måtte spørge: Hvem kender egentlig mit barn bedst?
- At opleve at troen på Gud midt i kaos giver styrke og håb til at fortsætte. 199 kr.

Kunsten at oversætte Bibelen



Bibelen er skrevet i en anden tid, på fremmede sprog og med en kultur fjern fra vores. Så hvordan sikrer man, at moderne læsere forstår meningen, uden at tabe dybde og troværdighed?

Det er den udfordring, Iver Larsen tager livtag med i denne oplysende og tankevækkende bog. 186 sider.

249,-

Spændende romaner fra danske forfattere

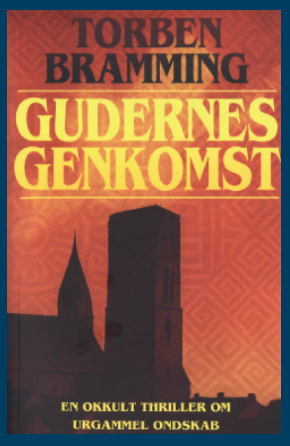

Gudernes Genkomst

Torben Bramming har skrevet denne overraskende roman om okkulte kræfter, en gruppe unge kristne og en dansk præst, der pludselig står overfor åndelige kræfter fra en urgammel ondskab.

364 sider. 249,- kr.

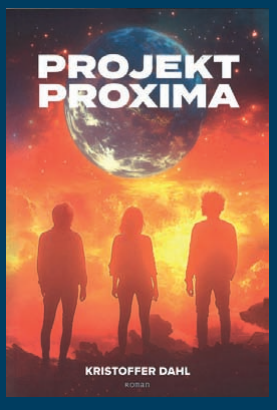

Projekt Proxima

En original roman om menneskets grundvilkår og kald, om Herrens storhed og kærlighed og om verden, som den kunne have været.

Af Kristoffer Dahl

304 sider. 229,95 kr.

GODE BØGER - find dem på hosianna.dk

Vigtigt bidrag til den religionsfilosofiske samtale om frihedens vilkår

Anmeldt af Josua Christensen

Med kristendommens revolution kommer menneskets frihedsbevidsthed til verden. Men først i moderniteten virkeliggøres den som verdslig frihed. Motoren i denne proces er ifølge Heleg, at "Gud forstås som den treenige, dette nye princip er den akse, verdenshistorien drejer sig om" s. 262

I *Den nye verden* leverer Niels Grønkjær et ambitiøst og tankemættet bidrag til den religionsfilosofiske samtale om frihedens vilkår i den moderne verden. Bogen placerer sig i forlængelse af hans tidligere værker og udgør tredje bind i en trilogi, hvor spørgsmålet om forandring og mulighed står centralt.

En af bogens største kvaliteter er dens høje akademiske niveau. Grønkjær demonstrerer en imponerende fortrolighed med både filosofi, teologi og idéhistorie. Læseren føres gennem tænkere som Platon, Augustin, Thomas Hobbes og ikke mindst G.W.F. Hegel, hvis betydning for bogens projekt er særlig tydelig. Ved hjælp af denne brede historiske og filosofiske spændvidde undersøger han, hvordan frihed kan tænkes i dag.

Samtidig arbejder bogen konsekvent og systematisk med en række centrale begreber som revolution, reformation, renæssance, frihed, vilje og lighed. Disse begreber udfoldes med en begrebslig stringens, der giver analysen tyngde og dybde. Grønkjær søger med stor intellektuel kraft at formulere en tredje vej: en syntese mellem europæisk oplysningstænkning og protestantisk teologi, som kan fastholde friheden uden at ende i hverken radikal revolution eller nostalgisk konservatisme.

Netop dette projekt fremstår både som bogens styrke og som et punkt, der kalder på videre drøftelse. For hvor Grønkjær argumenterer for nødvendigheden af en ny sammen-tænkning, findes der samtidige stemmer, som peger i en ganske anden retning. Et markant eksempel er Bent Meier Sørensen i *De grænseløse*, der med stor polemisk kraft hævder, at Vestens krise netop skyldes bruddet med dens egne normer og traditioner – ikke mindst den kristne arv.

Hvor Grønkjær søger fremad gennem syntese, argumenterer Sørensen for en bevægelse tilbage: en genopdagelse af det, han betegner som den "sakrale orden", dvs. kristendommens dybe præg på europæisk kultur og selvforståelse. Hos Sørensen fremstilles den moderne frisættelse – inspireret af tænkere som Friedrich Nietzsche, Michel Foucault og Jean-Paul Sartre – som en bevægelse, der har undermineret de bærende strukturer i det vestlige samfund. I stedet peger han på nødvendigheden af at genvinde modstandskraft gennem forankring i tradition, fællesskab og kristen etik, inspireret blandt andet af C. S. Lewis og ridderidealet som moralsk forbillede.

Denne kontrast tydeliggør en central spænding i vor tids idédebat: Skal friheden sikres gennem nyfortolkning og syntese, som Grønkjær foreslår, eller gennem genforankring i historisk overleverede normer, som Sørensen argumenterer for? Hvor Grønkjærs analyse er præget af begrebslig nuancering og akademisk tilbageholdenhed, er Sørensens tilgang mere direkte, normativ og handlingsanvisende.

Det betyder ikke, at Grønkjærs projekt mister relevans – tværtimod. *Den nye verden* fremstår som et vigtigt korrektiv til både ukritisk fremskridtstro og entydig tilbageskuen. Men læst i lyset af Sørensens kritik kan man spørge, om Grønkjærs tredje vej risikerer at blive for abstrakt i mødet med en konkret kulturel og åndelig krise, hvor behovet for tydelige normer og retning opleves presserende.

Ikke desto mindre er *Den nye verden* en væsentlig og dybt kvalificeret bog. Den insisterer på, at frihedens grundlag må gennemtænkes i dialog med både fortidens traditioner og modernitetens erfaringer. Netop derfor er den et vigtigt bidrag til en debat, som – ikke mindst i spændingsfeltet mellem Grønkjær og Sørensen – langt fra er afsluttet.



Niels Grønkjær: Den nye verden – Efter revolution og konservatisme
352 sider. 329,95 kr.
Forlag: Eksistensen, 2026

En gavebod af social-etiske tiltag

Anmeldt af Kirsten Krog

Folkekirken er meget mere end søndagens højmesser og dåb, konfirmationer, bryllupper og begravelser. Det får man et righoldigt indblik i, hvis man læser "Kærlighedens blik", der er redigeret af fem, herunder Ingeborg Ilkjær og Elizabeth Knox-Seith og har endnu flere bidragsydere.

I bogen præsenteres nogle af de diakonale – eller som bogen siger, social-etiske – tiltag, der er gjort i folkekirken i Københavns stift. Den er opdelt i tre hoveddele:

Første del er, som det formuleres i bogen, en præsentation af "eksistentielle grundvilkår". Alle er under disse vilkår, men de bliver særlig tydelige, når mennesker kommer ud for forskellige kriser i deres liv. I denne del gøres også rede for, hvad det social-etiske går ud på.

I anden del præsenteres en række af de tiltag, der er gjort i Københavns stift for at imødegå de kriser og svære sociale forhold mennesker, der bor i stiftet, står i. Det kan være en stressfri gårdhave ved Apostelkirken for mennesker, der er ram af stress eller står i en svær krise. Eller det kan være et madfællesskab ved samme kirke.



I Københavns Domkirke, Vor Frue Kirke – og for øvrigt i flere af stiftets kirker - har man oprettet sorggrupper for dem, der har mistet.

Helligåndskirken, og en række andre kirker, har natkirkearrangementer, hvor man kan komme ind fra gaden. Her er der bl.a. Stillekirke-aftener, hvor man kan skrive eller bede en bøn - eller tænde et lys.

Der er også tiltag og særlige gudstjenester for børn og unge med særlige behov, voksne udviklingshæmmede og for demente. Det fortæller Line Blak Gundersen, Erik Hviid Larsen og Rose Marie Tillisch om.

Derudover viser Rikke Weissfeld, hvordan man kan bruge pilgrimsvandringer som en sjælesorgsform, og Lise Rasmussen og Christiane Gammeltoft-Hansen introducerer, hvordan man kan bruge kunsten og sangen i kirkens diakonale arbejde.

Bogens sidste del er teoretisk refleksion over problematikker indenfor det socialt-etiske område.

Her understreger Margrethe Auken fx vigtigheden af at bevare menneskeligheden og se virkeligheden i øjnene, også den som næsten synes at kunne knække os. Men her peger hun på det håb, som kan bære selv i det, som ser umuligt ud – herlighedshåbet.

I et andet af bidragene tages der udgangspunkt i Søren Kierkegaards forståelse af kærligheden, når problemet med præstationssamfundet tages op. De to bidragsydere skelner mellem det påbud i tiden, som er rettet mod den enkelte selv: "drømt stort og vær dig selv", "husk nu at nyde det" og "bare gør det", og Kierkegaards fordring: "Du *skal* elske". I det ene tilfælde, hviler hele byrden på dig selv. I det andet tilfælde sættes man ind i et fællesskab.

Selvom størstedelen af bogen er en præstenstation af konkrete tiltage specifikt i Københavns Stift, er den – netop med disse afsnit – en sand gavebod eller idébank for alle, der ønsker at gøre en forskel for dem i vort samfund, der på den ene eller anden måde har det svært. Dermed er den også aktuel og kan være en inspirationskilde for alle kristne og alle kirkesamfund.

Kærlighedens blik: Socialt arbejde i folkekirken, Københavns Stift
Forfattere: Red. Ingeborg Ilkjær, Kristine Kaaber Pors, Elizabeth Knox-Seith, Simon Scott Palmer og Eva Skærbæk
258 sider. 249,95 kr.
Forlag: Eksistensen, 2026





Det danske missionærpar Laurits og Olia K. Larsen boede i Manchuriet gennem 15 år. De fik otte børn, men mistede en datter til dysenteri.

Barnebarnet Prami Larsen har på baggrund af lægemissionærens dagbogsnotater, rapporter, rejsebreve og artikler skrevet en bog om sin farfars virke i Manchuriet.

Prami Larsens farfar var lægemissionær i Kina:

Drømmen var til dels en illusion, men drømme er også det, der driver verden fremad

Laurits K. Larsen var lægemissionær i Manchuriet i 15 år, og det blev hans livsopgave. Missionens mål blev ikke nået, men kristendommen drev ham til at helbrede og sprede kærlighed, siger hans barnebarn Prami Larsen, der har skrevet en bog om sin farfar.

Af Malene Fenger-Grøndahl

I 1909 rejser den danske læge Laurits K. Larsen og hans kone Olia, der er uddannet jordemoder, af sted på en lang rejse til den anden side af Jorden. De rejser via Riga og med den Transsibiriske Jernbane for at komme til Manchuriet i det nuværende Kina, hvor Laurits skal virke som lægemissionær.

Ægteparret vil slutte sig til den danske mission i Kina, som på det tidspunkt tæller 28 kristne præster, læger, sygeplejersker, lærere og medrejsende hustruer. Hospitalet i byen Antung, hvor Laurits K. Larsen skal arbejde, har på det tidspunkt en operationsstue med plads til syv-otte sengeliggende patienter, og poliklinikken har plads til 100 siddende patienter.

En voldsom koleraepidemi nordfra har raset i månederne op til ægteparrets ankomst, og der er politiske uroligheder i området, med nationalistiske og kommunistiske kræfter, hvoraf nogle har som mål at vælte kejserdømmet, som da også falder syv år senere, da barnekejseren abdicerer i 1911 - blandt andet under indtryk af, at Rusland og Japan har kæmpet blodige krige i Manchuriet med Japan som sejrherre, og at de indre spændinger i landet, som styres af krigsherrer, er vokset betydeligt. Inden kejserrigets fald har Laurits dog - som den første vesterlænding - opnået at modtage en særlig drageorden, og han og Olia har etableret sig som missionærpar - Laurits som en travl læge på hospital og poliklinik, Olia primært som hjemmegående husmor med en voksende børneflok.

Parret bliver i Manchuriet i 15 år, og da de vender tilbage til Danmark, har Olia født otte børn, hvoraf syv endnu lever. Parrets første barn, en datter, dør af dysenteri, og det er blot en af mange trængsler, som Laurits og Olia må overkomme i deres tid i Manchuriet.

Prami Larsen, der er barnebarn af Laurits og Olia, har skrevet bogen "Pest, tyfus og hedenskab. Lægemissionær i Manchuriet 1909-1924", som udkom i februar 2026. I bogen beskriver han sin farfars baggrund og opvækst i et indremissionsk miljø, hans beslutning om at blive lægemissionær og den pris, som han selv og hans familie kommer til at betale for hans kald som Kinamissionær. Bogen er baseret på gamle dokumenter, bl.a. dagbogsnotater fra Laurits K. Larsen, og de rejsebreve, rapporter og artikler, han sendte hjem under udsendelsen i Manchuriet.

"Så vidt jeg læser hans dagbøger og den selvbiografi, han begynder på, er han meget bevidst om, hvor meget han kan



Prami Larsen, der er barnebarn af Laurits og Olia, har skrevet bogen "Pest, tyfus og hedenskab. Lægemissionær i Manchuriet 1909-1924", som udkom i februar. Foto: Sven Bloch

takke kristendommen for. Det er hans forældres missionske tro, der har gjort dem i stand til at give ham en god opvækst, og det er en kristen kvinde, der arbejder med diakonalt arbejde på Nørrebro, hvor han vokser op, der ser evner og muligheder i Laurits. Hun tilbyder at give ham kost og logi og finansiere hans uddannelse - til gengæld for, at han rejser ud som missionær til Kina, enten som præst eller læge," fortæller Prami Larsen.

Konkurrence og intriger blandt missionærerne

Forpligtelsen til at betale tilbage for muligheder, han har fået i livet, sidder dybt i Laurits K. Larsen, vurderer hans barnebarn. Kunne han have valgt frit, ville han formodentlig være blevet historiker eller journalist, men han vælger lægefaget, da han gerne vil gøre godt for andre og kan se muligheder i at udbrede vestlig medicin i Kina. Han stoler ikke nok på sine egne evner som forkynder til at blive præst og vælger derfor lægegerningen.

Da han kommer til Kina, møder der ham og hans kone store udfordringer af mange slags. De oplever, at kinesernes kultur og religiøse traditioner ligger meget langt fra kristendommen og dens værdier, og da mange - især kvinder - ikke kan læse, er det vanskeligt at give dem en grundig introduktion til kristendommen. Desuden erfarer Laurits hurtigt, at der er intern konkurrence og intriger blandt missionærerne, og at præsterne mener, at lægemissionærernes gerning er mindre vigtig. Desuden oplever han ikke den forståelse og opbakning fra Dansk Missionsselskab hjemme i Danmark, som han kunne ønske sig.

"Alt i alt vil jeg ikke mene, at man kan kalde missionen i Kina en succes. Især den første generation af missionærer, som er kommet før Laurits og Olia, er meget stålfaste på, at kineserne skal tage kristendommen til sig i en dansk indremissionsk udgave. Det erfarer Laurits hurtigt, er urealistisk. Kineserne har ikke noget forhold til Bibelen, som jo er en meget kompleks bog, og de har heller ikke noget syndsbegreb. Til gengæld er de modtagelige for den uegennyttige kærlighed, som ligger bag tilbuddet om gratis lægehjælp," siger Prami Larsen.

Kvindemission har succes

Prami Larsen tilføjer, at flere af de kvindelige missionærer har succes med arbejdet blandt kvinder og børn, hvor de virkelig gør en forskel. Da missionærerne kommer til Kina, lever børn og kvinder generelt under meget barske vilkår. Det er ikke ualmindeligt, at kvinder og store piger bliver afleveret på skøgehuse, og mange børn og kvinder dør af sygdomme, de let kunne helbredes for.

"Laurits og hans kollegaer oplever også, at patienter bliver smidt af ved hospitalets port og efterladt af deres slægtninge, og at slægtninge nægter at betale for behandlingen, da der er blevet indført en vis brugerbetaling for dem, der har råd til det. Han oplever det hele vejen igennem som en skuffelse, at kineserne ikke har et begreb om kærlighed, som svarer til det kristne næstekærlighedsbud,"





Til venstre: Søren Ellerbek, L. K. Larsen og mange assistenter. Herover: Operationsstuen



Hospitalet i byen Antung havde en operationsstue med plads til syv-otte sengeliggende patienter, og poliklinikken havde plads til 100 siddende patienter.
Alle billeder er fra bogen'Pest, tyfus og hedenskab. Lægemissionær i Manchuriet 1909-1924' af Prami Larsen.





Ovenfor: Flere af de kvindelige missionærer har succes med arbejdet blandt kvinder og børn, hvor de virkelig gør en forskel. Da missionærerne kommer til Kina i begyndelsen af 1900-tallet, lever børn og kvinder generelt under meget barske vilkår. Til højre: Lokalt personale.

fortæller Prami Larsen.

Laurits K. Larsen mister med tiden troen på, at Dansk Missionsselskab kan lykkes med deres forehavende, dels fordi de fastholder, at der skal stilles høje og kulturelt farvede krav til kineserne, når de ønsker at tilslutte sig kristendommen, dels fordi der mangler finansiering til at udbygge hospitalerne, så det reelt kan dække behovene for behandling.

"Vesterlændinge kommer med en forståelse af bakterier, smitte og isolation som en central strategi i bekæmpelsen af sygdomme som pest. Det tager kineserne til sig. Missionshospitalerne bliver med tiden overtaget af kinesiske ledere, og på den måde gør de en varig forskel," fortæller Prami Larsen.

Det samme gælder den haveskole, som en af de andre missionærer, Johannes Vyff, får etableret, hvor havebrug og akademisk undervisning kombineres, og flere af de institutioner for børn og kvinder, som pionererne Karen Gormsen og Ellen Nielsen etablerer.

"Men kineserne tager ikke den indremissionske pakke til sig, og da kineserne overtager hospitalerne, bliver de kinesiske evangelister, som missionærerne har oplært, smidt ud. Til gengæld er der kristne kinesere, som insisterer på selv at organisere sig og bygge bro over de skel, der er mellem de kirkelige retninger, som missionærerne repræsenterer," siger forfatteren.

Missionærbørnenes fremtid er usikker

Laurits K. Larsen er optaget af, at kineserne selv skal have råderet over både sygehus og kirke, og han er på den måde en af de mere fremsynede missionærer, mener hans barnebarn. Dansk Missionsselskab har til gengæld svært ved at svare på de udfordringer, som missionærerne møder.

"Fra 1920'erne begynder det at halte med opbakningen i de missionske kredse i Danmark, og økonomien svækkes. En del missionærer giver op og rejser hjem, ofte med henvisning til helbredsproblemer, selv om idealet er, at man skal være parat til at ofre livet for missionen," siger Prami Larsen.

Laurits K. Larsen og Olia begrunder selv deres beslutning om at forlade Manchuriet efter 15 års tjeneste med, at sikkerhedssituationen er blevet for uforudsigelig. Det er der helt sikkert noget om. Laurits er en skarp iagttager af de politiske og sociale forhold og har et godt blik for, hvilke konfliktflader der præger både Kina og regionen. En evne, han ifølge Prami Larsen formodentlig har udviklet gennem en opvækst, hvor han har lært at tolke Bibelens komplekse univers. Laurits' dagbøger og breve afslører dog, at det snarere var hensynet til børnenes fremtid, der var afgørende for hans og Olias beslutning om at vende hjem til Danmark.

"De kan ikke se en god fremtid for deres syv børn i Kina, og her oplever de, at Dansk Missionsselskab har svigtet. De har ingen strategi for, hvordan det skal gå missionærernes mange børn," siger Prami Larsen.

Desuden påvirker det ægteparret at se adskillige missionærer og børn dø under opholdet i det fremmede. Så parret vender tilbage til Danmark i 1924 sammen med deres børn.

5.000 operationer

Hermed slutter et udfordrende eventyr, hvor Laurits har fået stillet sin store nysgerrighed efter at besøge og opleve fremmede lande og kulturer - blandt andet via besøg i Korea og Japan. Laurits har foretaget omkring 5.000 operationer og har reddet massevis af liv. Han har også oplevet kinesiske evangelister tage den kristne tro til sig og formidle den til patienterne på hospitalet på en måde, de danske missionærer ikke selv har været i stand til. Han har opnået en høj status som vestlig læge, der blandt andet lykkedes med at bremse spredningen af en pestepidemi, og han har levet et V.I.P.-liv med visitter og middage hos højtstående politikere og embedsfolk i Manchuriet. Det ændrer sig afgørende, da familien rejser til Danmark.

"Laurits oplever, at hans meritter i Kina ikke er meget værd i Danmark. Han må tage til takke med dårligt lønnede stillinger som praktiserende læge og kommunelæge, og han mister status i forhold til sin position i Manchuriet. Hans livsopgave lå helt klart i Kina, og jeg er sikker på, at han hele vejen igennem bevarede troen," siger Prami Larsen.

Selv er forfatteren ikke troende og har et kritisk blik på religiøse institutioner, hvor han oplever, at magt, penge og dobbeltmoral ofte spiller en alt for stor rolle. Samtidig anerkender han, at kristendommens værdigrundlag og den indremissionske bevægelse i Danmark - sideløbende med arbejderbevægelsen - har haft stor og positiv betydning for udviklingen af velfærdssamfundet.

"Laurits vokser op i en periode, hvor industrialiseringen skaber usikkerhed og fattigdom mange steder i Europa, og her tilbyder kristendommen og arbejderbevægelsen to forskellige svar på, hvordan man kunne få et bedre liv. Arbejderbevægelsen vandt nok umiddelbart, men de kristne værdier har aflejret sig i samfundet," siger han.

Historien om hans farfar er ifølge Prami Larsen både en historie om kristendom og kald, men også en fortælling om et menneske, der følger sine drømme og visioner og dermed gør en konkret forskel i verden. Prami Larsen har selv arbejdet som filminstruktør og rådgiver inden for filmområdet og har oplevet mange unge mennesker, der har haft en lige så brændende drøm om at lave film, som hans farfar havde om at gøre en forskel som lægemissionær.

"Mange af dem lagde hele deres liv i det, og mange havde ikke talentet og forstod ikke, hvor svært det er at bryde igennem i filmverdenen. Så de tabte kampen. Men undervejs skabte de forandring for sig selv og for samfundet. Drømme og visioner er en enorm ressource, som vi ikke må lægge låg på, for det er den ressource, som har medført alle de store og væsentlige ændringer i menneskehedens udvikling," siger han.

Prami Larsen
Født 1957
Er filminstruktør og rådgiver inden for filmområdet.
Leder af Filmværkstedet i København 1995-2023

Møder & Arrangementer

Kom og hør

Egon Falk taler

- Søndag 26. April 2026 Kl. 10:00
- SOZO Gospel Kor synger



www.Nyt-Haab.dk
Tlf. 71 95 79 17
Damhus Boulevard 28
2610 Rødovre

PINSEKIRKEN
NYT HÅB

Lovsang og bedemøde hver Onsdag kl 18:30
Alle er velkommen!



Et dramatisk liv i tro

Mobil 27 50 61 90.
Mail: hansaogniels@gmail.com

Bestil et møde med Niels og Hansa Vestergaard

19. april kl. 10.30 Nykøbing Mors Frikirke, Ågade 8, Nyk.M
21. maj kl. 19 Skt Johannes Kirke, Herning
31. maj kl. 10.30 Vestermarkskirken, Nymarksvej 3, Grindsted
21. juni kl. 10.30 Pinsekirken, Bjarkesgade 2, Esbjerg

Følg Udfordringen på Facebook og Instagram

- hvis du vil holde dig opdateret på historier og indhold fra avisen.

Stillinger

Bofællesskabet Skærvebo
- søger sygeplejeske

Skærvebo søger en sygeplejerske, som har lyst til hovedsaligt at arbejde pædagogisk i samarbejde med alle øvrige ansatte og samtidig bringe sin sygeplejer-faglige viden i spil i samarbejde med eksisterende medicinudvalg.

Vi søger 1 ny kollega til en stilling med ansættelse 1. maj 2026, hvis muligt, eller snarest derefter. Stillingen er med mulighed for fastansættelse. Der skal påregnes skiftende vagter (dag, aften -evt. nat) og arbejde hver 2. weekend. Dette indebærer 1 lang lørdag eller søndag.

På Skærvebo/Annekset arbejder vi ud fra en neuropædagogisk tænkning. Vi benytter os af den pædagogiske metode KRAP til at støtte personalet i at hjælpe beboeren til at se muligheder i stedet for begrænsninger og til at se ressourcer i stedet for handicaps.

Løn og ansættelsesvilkår i forhold til gældende overenskomst.
Læs mere om stillingen på www.skaervebo.dk
Har du spørgsmål, er du velkommen til at kontakte leder Erik Laursen på tlf. 75650990 / 30546677

Skærvebo /Annekset består af 2 afdelinger med henholdsvis 18 og 8 dejlige beboere med forskellige psykiske/fysiske funktionsnedsættelser. Vi er omkring 50 medarbejdere.
Stillingen er primært på Skærvebo.

Bofællesskabet Skærvebo/Annekset - en del af
Kristelig Handicapforening
ELSKET OG VÆRDIFULD

Bofællesskabet Skærvebo/Annekset, Haremarksvej 76, 8723 Løsning

BØRKOP HØJSKOLE SØGER
HØJSKOLELÆRER MED MUSIKPROFIL



Se stillingsopslag: imb.dk/ledig-stilling



Stillinger i avisen kan også ses på Udfordringens JOBMARKED
udfordringen.dk/job

Udlejning

Bed&Breakfast oven på Udfordringen i Christiansfeld

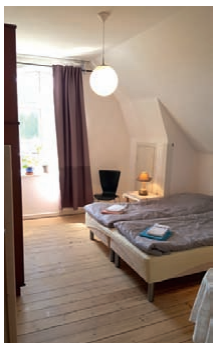

Bo på Det Gamle Posthus i Jernbanegade 1 i verdensarvsbyen Christiansfeld 15 km syd for Kolding. 1 værelse med dobbeltseng eller 2 senge på 1. sal med adgang til køkken og bad. Kun 400 kr. pr. døgn. Morgenmad kan evt. købes i Café Morgenstjernen i samme bygning.

Bestil hos Margit: mobil 40310250

Erhverv

AXELTEK
Industri Elektronik

Reperation af frekvensomformere og Cnc-drev

Nørresundby 25 21 31 67

Har du set de nyeste udgivelser fra Udfordringens Forlag?

- Udfordringens eget forlag udgiver løbende nye bøger - se hosianna.dk/Eget forlag

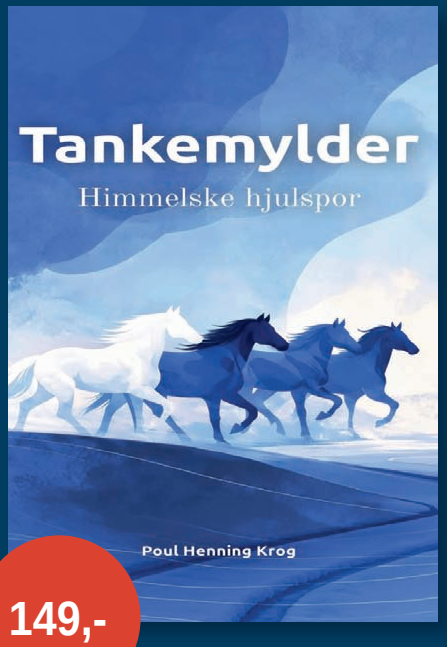

149,-

Tankemylder



Tankemylder - Himmelske hjulspor er en bog om at finde ro midt i livets støj. Med afsæt i Bibelen og moderne psykologi viser Poul Henning Krog, hvordan vi kan forstå og håndtere tankemylder - uden at kærnpe imod os selv.

Gennem tre bibelske troshelte - Elias, Peter og Paulus - og fire anerkendte psykologiske modeller gives konkrete redskaber til at genvinde balancen i tanker, følelser, krog og vilje.

Af Poul Henning Krog. 131 sider.



248,-

Biografisk roman af Birgitte Fjelstrup



'Lænket i kærlighedens navn' er en intens fortælling om kærlighedens skyggesider, om voldens psykologi, troens kraft, om at finde vej i livet og om at finde vejen tilbage til sig selv – og til Gud.

En dybt bevægende fortælling om en kvindes vej fra overlevelse til frihed – og om den Gud, der går med hele vejen.

Lænket i kærlighedens navn er en biografisk roman, som til dels bygger videre på bogen Ved du, at du er værdifuld, men sagtens kan læses selvstændigt. 330 sider.

GODE BØGER - find dem på hosianna.dk



Påskesøndag blev der festet igennem, og der blev danset lystigt i Betlehemskirken. Foto: Søren Kjeldgaard

"Aldrig har jeg oplevet så god en påske"

Pensioneret sognepræst Flemming Baatz Kristensen fra Aarhus var ovenud begejstret for den påskeoplevelse, han fik over flere dage i Betlehemskirken på Nørrebro i København.

Jeg har som kirkegænger siden jeg var 12 og som sognepræst i 41 år oplevet mange gode og stærke påskefejringer - men aldrig som i år!

Den skete i Bethlehemskirken i København i en lille sognekirkebygning, som er bygget ind i kareerne på Nørrebro på Åboulevarden 8 lige ved søerne ikke langt fra den sorte firkant.

I den kirke er der højt til loftet.

Løfter man blikket, er det højt op til lofthvælvingen.

Og der er megen himmel over den kirke: tilbedelsen og lovprisningen er rig i form af dyb, høj og slidstærk liturgi og salmer og nutidige rytmiske sange i god forening.

Og der er højt til loftet også på den måde, at det er en menneskelig kirke med plads til mennesker i alle aldre, typer, sind, ingen er forkerte, med plads til de skæve (så kan vi jo alle være der). Og de er der! Og man lever med lidt af hvert.

Prædikenerne er nærværende og møder os i vores livs sammensathed med korset og opstandelsen.

Palmesøndag gik vi i procession gennem et område i sognet og sang lovsange.

Mandag til onsdag: tre korte aftengudstjenester med de første evangeliers passionsberetninger med tilhørende korte betragtninger fra aftenens prædikant hentet udefra. Vi var ikke mange, men godt at være med til. Alt skal ikke måles på antallet.

Skærtorsdag med påskemåltid i menighedshuset. Fodvaskning for dem der ville i utvungent frihed, nadver i kirken med rigere nadverliturgi end



Til festen i Menighedssalen var der bl.a. et kæmpepåskeæg. Foto: Søren Kjeldgaard



Fotos: Søren Kjeldgaard



vanligt, læsning af afskedstalerne, alteret blev afklædt og vi gik stille ud af kirken.

Langfredag blev der prædiket godt, og vi kunne gå frem og knæle ved et kors i korbuen. Kl. 17 samledes nogle af os igen til gravlæggelsen.

Påskelørdag er årets begivenhed og store fest i Bethlehemskirken med Påskemidnatsmesse i to en halv time fra kl 21 i en stuvende fyldt kirke! Uden at det blev langtrukkent og kedeligt. Og den fik ikke for lidt!

En 8-årig havde fødselsdag, og han havde bestemt, hvad der skulle ske. Et af hans ønsker lød: "alle som vil, må gerne gå med i Bethlehemskirken i aften!" Og der var mange børn med!

Vi endte ude på Åboulevarden, hvor "Kristus er opstanden! Ja, han er sandelig opstanden!" blev råbt ud på boulevarden, mens vi stod med lys i hænderne!

Bethlehemskirken er Nørrebrosk dristig og pågående uden at være anmassende.

Herefter var der fest i Menighedssalen med et kæmpepåskeæg, dejlig mad og drikke, vi stod som sild en tønde, godt at vi er ovre corona, folk nød det, og der blev danset lystigt!

Da jeg kom hjem til min datter og faldt i søvn, vågnede jeg flere gange og ligefrem følte, hvad opstandelse er.

Påskedag: Højmesse kl 11, der blev gjort noget ud af det i en pænt besøgt menighed. Krudtet var brugt af de fleste til påskemidnatsmessen!

Anden påskedag var der kaffe-kirke i menighedshuset med morgenkaffe, koret sang, vi sang påskesalmer og talte ved bordene om en påsketekst og delte erfaringer om tro og tvivl sluttende med nadver.

Jeg har aldrig mødt nogen folkekirke med så rig en påskefejring! Folkekirken når den er bedst!

I dyb respekt for det de har gjort i mange år, vil jeg bare opfordre: se til Bethlehem!

Alle kan ikke alt det, de gør, men hør dem ad om, hvordan de gør. Vi kan lære noget, og vi kan mere, end vi tror, når vi vil! Og hvad er stærkere end at gennemleve påsken og inddrage mennesker i påskens fest?!

Seks stjerner til Bethlehemskirken på Nørrebro!

Flemming Baatz Kristensen,
pensioneret sognepræst,
Risskov.



Påskelørdag var der midnatsmesse. Foto: Søren Kjeldgaard

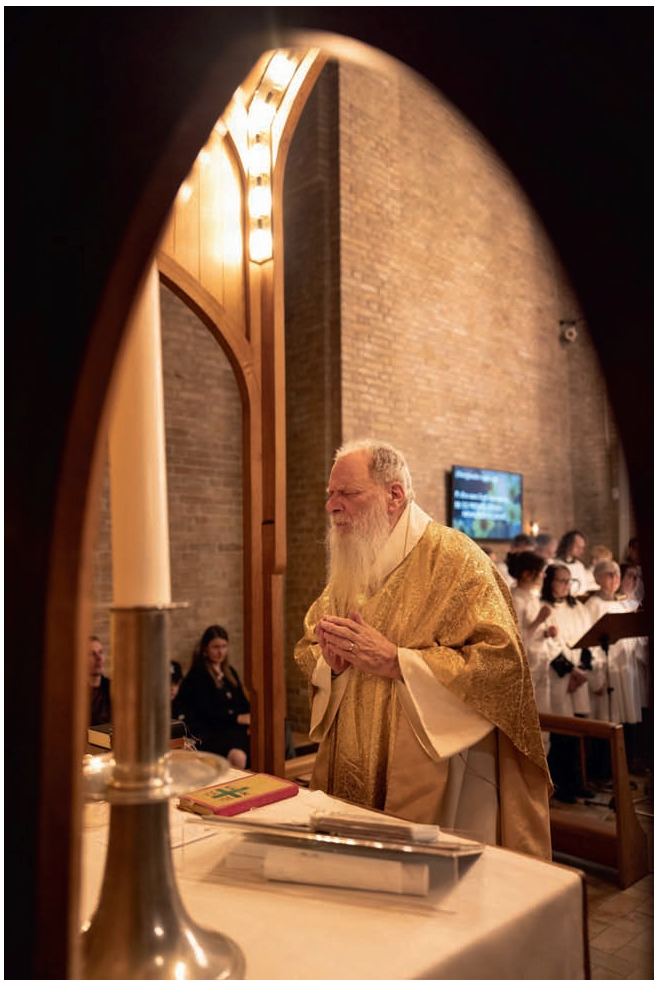

Kirken var stuvende fuld. Foto: Søren Kjeldgaard



Også ude på Åboulevarden og inde i kirken lød det: "Kristus er opstanden!" Fotos: Søren Kjeldgaard



Løs ugens kryds og tværs - og vind et gavekort!

Træn hjernecellerne – og vind måske et gavekort!

Vinder i kryds & tværs i uge 14-2026:

Karen Marie Jørgensen
6800 Varde

Kodeord: Hippiekultur

Du kan også vinde et gavekort på 150 kr. til Hosianna.dk, hvis du finder kodeordet i denne uge ved at sammensætte de bogstaver, der står i felterne med tal.

Skriv kodeordet og send det sammen med dit navn og din adresse til: mail@udfordringen.dk

Kodeordet skal være Udfordringen i hænde senest tirsdag den 29.4.26. Vinderen får direkte besked (tjek mappen uønsket mail, hvis du ikke har modtaget din gavekode) og offentliggøres her på siden den 3.5.26.

Blandt de indsendte løsninger trækkes hver uge lod om et gavekort på 150 kr. til Hosianna.dk. Vælg mellem bøger, bibelord i træ, cd'er og film.

Kryds og tværsen leveres af bureauet Kehlet Aps, Varde.

Scan qr-koden og se løsningen for uge 14:

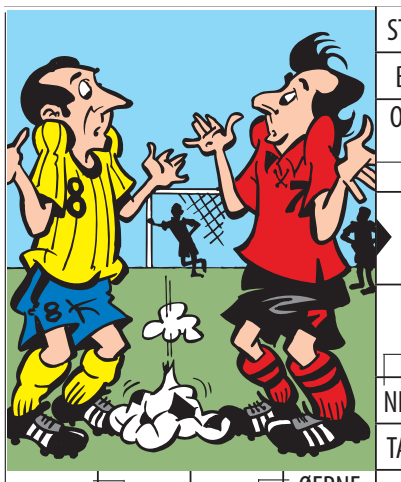

STYRKE / BEVIS
OMEG-NEN / MEN
IDET / LEM
MOD TOPPEN
RÆKKE
SLED
VEL-EGNET
LØFTE
FUGL
1
AFSNIT
2
DYR
REX / SLÅET TIL RIDDER
NEDBØR / TALORD
RAMTE / MO-DERNE
BIORD / HVAL

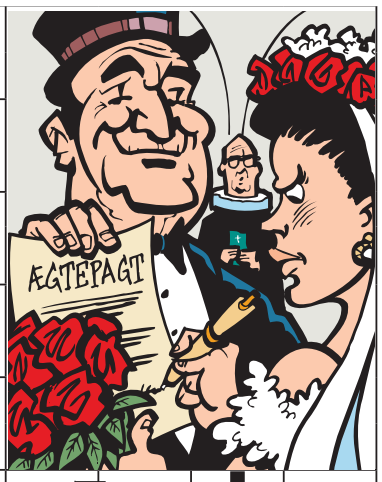

BEVISET / TONE
ØERNE / DUF-TENDE
DYR / HØST-REDSKAB
GIFT / VEJ
SAMLE / KORT
ROM. MØNT
HØNE
KRAFT / TONEART
INDIA-NER / SELE
3
VIGEN
TYGGER / EKSISTE-RER
GRÆSK Ø / AFGRØDE
STIRRE
JYDEN / STÆVNE
TVÆRE
MASKINE
BIBEL-NAVN
TIDS-RUM / TRÆTTE
VIRKELIG
MÅL / BLOMST
4
STAT / ALT IMENS
SORT
FORSIK-RING / VEKSEL
FLUKS / TÅGE
FLADE-MÅL / FORSTÅ
SMÅLO
5
VIA
SLEV / FØLELSE
PRØVEN
SEJT
AFRIKA-NER
MIDT I APRIL
DRIK / UHYRE
GRÆSK BOGSTAV
AVIS / SNAV-SEDE
PRÆ-STERE
JAPANSK TEATER / FURER
NODE / LEREDE
6
LÆRER / STEDORD
PENGE
KASKET / GILDE
...? HJÆLE / BIMS
PÅTEG-NINGER
ANTAL / TILBE-HØR
SØGNING / GANG I DEN
LEDNING
7
RÆBE / SPRING-VAND
LØB / REGNER
JÆVN
FRITIDEN / STRØM-MET
8
RETNING / FODTØJ
APPARAT
SKRÅ / EN HEL DEL
SYNE / BJERG-KÆDE



MODSAT OFF
BEUN-DRER / BLÆSER
FUGL / ULEMPE
MÅLER / DRENG
MØBEL
9
DYRET / ÆLDRE AFGIFT
SPOLE
10
FØLGE / SKRÆNT
GIGAN-TISK
BLOMST / VÆGTEN-HED
EARL GREY
UDLÆN-DING
BILLEDE
11

Find bøger fra mange forskellige forlag på

Hosianna.dk

*Fast fragt på 35 kr. uanset hvor meget du bestiller**

**Gælder ved levering i DK*



Giv et abonnement i gave!

Et abonnement på Udfordringen er en gave som varer længe!
- Med den trykte avis har man også adgang til alle artikler på nettet.

Bestil pr. mail på abonnement@udfordringen.dk eller ring på tlf. 7456 2202.







Anders Laugesen (t.v.) er taget med Sofie Østergaard til gudstjeneste i Voldum Kirke, hvor provst Jacob Krogh Rasmussen prædiker. Dagens tema handler om at høre til. Mange seere kender Anders Laugesen fra radioprogrammet Pilgrim, der handler om tro og produceres af Laugesen selv fra hans egen skurvogn.
Foto: Claus Rud, DR

Udvalgte programmer på DR / Kristne TV-kanaler

DR1

Søndag 19/4
10.00 Gudstjenesten: Anders Laugesen - At høre til
Hvad skal der til for at være en del af flokken - for at høre til? Det undersøger provst Jacob Krogh Rasmussen i dagens gudstjeneste. Sofie Østergaard inviterer radiovært Ander Laugesen med i Voldum Kirke. Her hører Laugesen nemlig i den grad til - han bor i Voldum, hvor han producerer radioprogrammer om tro fra sin skurvogn. Sendes på DR2 kl. 14.00.

Lørdag 25/4
18.50 Før søndagen med ugens salme: Maria snart er det forår
Katrine Muff og Mathias Hammer introducerer ugens salme, og DR Børnekoret synger.
I "Før søndagen" synger Muff, Hammer og DRs kor fra den store danske sang- og salmeskat, der er opbygget gennem århundreder

DR2

Søndag 19/4
14.00 Gudstjenesten: Anders Laugesen - At høre til
Gendudsendelse fra DR 1

19.55 Vores sange med DR Pigekoret: Mit hele hjerte
DR Pigekoret synger Mit hele hjerte og Jóga.
Dirigent: Charlotte Rowan.
Optaget i Holmens Kirke i marts 2025 til DR Pigekorets Forår.

Mandag 20/4
20.00 Filmperler: Stella. Et liv Tysk autentisk drama fra 2023. (Stella. Ein leben)
Den tyske jøde Stella vokser op i Berlin under naziregimet. Hun drømmer om en karriere som sangerinde på trods af alle de undertrykkende tiltag. Da hun tvinges til at gå under jorden med sine forældre, forvandles hendes liv til en tragedie. Hun bliver forrådt, taget til fange og tortureret af Gestapo. For at redde sig selv og sine forældre fra deportation til Auschwitz begynder Stella systematisk at forråde andre jøder.
Instruktion: Kilian Riedhof.

KKR-TV i DK

Se kristent tv døgnet rundt her:
1. I hele landet på dit tv med en KKR tv-boks. Bestilles på www.kkrtv.dk / seerklubben@kkr-tv.dk eller tlf/sms: 35 31 00 57.
2. På MoreTV via TV, mobil og tablet i hele landet. Læs mere og bestil på moretv.dk eller ring 69 16 16 20 for mere info. Programoversigt på: kkrtv.dk/programmer.



DR Pigekoret runder weekenden af med to smukke sange hver søndag aften. Læn dig tilbage, nyn med og få en stemningsfuld afslutning på ugen, lyder opfordringen fra DR. Sendes søndag 19.4 kl. 19.55 på DR2. Fotograf / Grafiker: Kim Matthäi Ieland

FGP-TV

FGP-Huset, Nygade 17,
3782 Klemensker, Tlf. 40870533
Mail: post@FGP.dk
Udsendelserne kan ses på FGP-TVs hjemmeside www.FGP.dk (Menupunkt: FGP-TVs IT-kanal)
Derudover minimum fire gange ugentlig på GospelChannel. Blandt andet onsdage kl. 19.00 og lørdage kl. 11.30.
GospelChannel er en gratis kanal på bl.a. CanalDigital.

GOD TV

Tlf. 98 90 91 50 - Email: info.scandinavia@god.tv
Download en app til iPhone, iPad eller Android eller se www.god.tv, hvor der findes 20 web kanaler 24/7.GOD Channel kan også ses 24/7 via parabol: ASTRA 4A 5º Ø Frekvens: 11.996 GHz, Polarisation: H, Symbol Rate: 27,500 Symbol/s: FEC: ¾. Kan også modtages fra Hotbird 13° øst og Eurobird 28,5° øst. Indgår i TV-pakken hos MoreTv. Findes i mange bredbånds- og kabelnet.

More 2 life TV

Regionalt TV i MUX 1. Kanal Nord: Mandag - tirsdag 8:30, onsdag 23:00, torsdag 21:00, lørdag 10:00, søndag 11:00. Kanal Øst: Mandag - torsdag 8:30, lørdag 11:30, søndag 15:00. Kanal Hovedstaden: Tirsdag 11:00, onsdag 15:30, torsdag 11:00, fredag 05:00.

Loveworld TV

Kanal ASTRA 2a, 2b, 2d
28,2 grader E= øst. Engelsk kanal. Undervisning og helbredelsesudsendelser. Ekstra parabol muligvis nødvendig. Program og yderligere info.: www.loveworldtv.co.uk/

Kanal 10

Kanal 10 er en norsk tv-kanal, der tjener som platform for forskellige kristne kirkeretninger med en vision om at vise, hvad der sker i kirkerne i Norge. Kanalen sender også danske programmer og indgår i MoreTV pakken. Se mere på www.kanal10.no

Airport UCB TV

Sender på regionale digitale net www.ucb.dk/ucbtv.htm Hovedstaden (Airport TV)
Mandag 07.30-08.00, torsdag 05.30-06.00, søndag 08.30-09.00, søndag 15.30-16.00.

SAT-7

Fire tv-kanaler som kan ses på Appen SAT-7 Plus:
• SAT-7 ARABIC (for familier på arabisk)
• SAT-7 KIDS (for børn på arabisk)
• SAT-7 PARS (for persisktalende seere i primært Iran, Afghanistan og Tadsjikistan)
• SAT-7 TÜRK (for tyrkisktalende seere i primært Tyrkiet og Aserbajdsjan)
Se mere på www.sat7.org og facebook.com/SAT7Network

Andre kanaler

På Thor 1o vest:
Vision Norge, Gospel Channel
Fr. 11247 Pol V Sr 24500 Fec 7/8.
På Astra 1 19,2o øst: Bibel TV Fr. 10832 Pol H SR 22000 Fec 5/6.
Astra 2 28,5o øst:
TBN Europe Revelation

Web-tv

GOD TV: www.god.tv
DKNET.TV www.dknet.tv
TBN - Trinity Broadcasting Network: www.tbn.org

Tysksproget TV

Tysksprogede TV-Kanaler med satellitmodtagelse: Canal Digital: Via Astra modtages bibeltv.de og hopechannel.de.
Hopechannel.de:
Onsdag kl. 13.00 og kl. 19.30.
Torsdag kl. 16.00. Fredag kl. 10.00 og kl. 20.15. Lørdag kl. 9.15.
Die Bibel-Das Leben - en kristen gæst fortæller i interview om sin "vandring", produceret af den tyske Adventistkirke.
Bibeltv.de: Tirsdage kl. 22.00 - 22.30: ICEJ - Faszination Israel med Gottfried Buhler. BibelTv er en afdeling af Evangeliums Rundfunk, som udsendes fra Wetzlar. Hope Media (Stimme der Hoffnung) = Hope Channel udsendes fra Alsbach-Hähnlein i Sydtyskland.

Morgenandagten

Du kan se og høre den direkte radiotransmission på P2 af Morgenandagten fra Domkirken i København på DR 2. Sendes alle dage fra mandag til lørdag kl. 8.05.

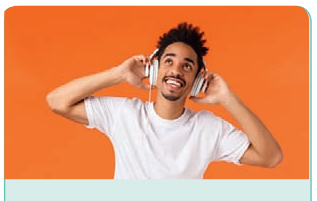

Podcasts på Udfordringen.dk

På Udfordringen.dk/podcast/ finder du link til forskellige podcasts om tro, Jesus og kristendom.
De mange podcasts udgives af forskellige kirker, organisationer og private udgivere.

Radio - Programmer om tro på P1

Søndag 19/4
10.03 Gudstjeneste fra Brøndbyøster kirke. Helsingør stift. 2. søndag efter påske
Prædikant: Ove Kollerup Nielsen
Vært: Katarina Lewkovitch
Salmer:
DDS 402: Den signede dag
DDS 343: Tusind år stod Kristi kirke
DDS 487: Nu fryde sig hver kristen mand
DDS 240: Dig være ære



Provst Jacob Duevang Krogh Rasmussen. Foto: Pilgrim

11.03 Pilgrim efter påske - Opstandelsens sprog (2)
Sproget betyder noget for vores måde at møde verden på. Kan begrebet opstandelse være et sprogligt prisme at se verden igennem?
Provst Jacob Duevang Krogh Rasmussen fortæller om sin oplevelse af gudstjenesten som et sted, hvor det er i orden at sige 'jeg tror'. Der er ikke brug for at legitimere troen på Jesu opstandelse, og opstandelsens virkelighed rækker ind i gudstjenestens salmer, prædikenen og ikke mindst i nadver og dåb. Men hvordan pege på opstandelsens virkelighed i dag? Er gudstjenestens sprog særlig egnet til det på grund af den lange tradition? Eller er der behov for, at gudstjenestens sprog afspejler tidens sprog? Kirke og kulturmedarbejder Gunilla Rasmussen sagde sit faste job som arkitekt op og blev i stedet ansat i en deltidsstilling for at udvikle nye fællesskabsformer i forbindelse med en lokal kirke. Kirkens gamle sprog virker på mange måder stadig fremmed for hende. Men heldigvis viser der sig nye sprog, som formidler Gud.
(Sendes også 4.03).



Baptistpræst Kristian Bonde-Nielsen er en af de tre præster i svarpanelet i 'Hvad ville Jesus have sagt?' Foto: Baptist.dk

15.03 Hvad ville Jesus have sagt? Er der plads til ikke-troende i himlen?
En mandlig lytter er bekymret for, om der i efterlivet også er plads til de venner og familie, som ikke betragter sig selv som troende. Fra skolestuen for en klasse i konfirmationsalderen er der sendt et spørgsmål om, hvad Jesus ville stille op med de virkeligt dårlige kammerater, som bare har travlt med altid at kommentere andre negativt. Og endelig undrer en tredje lytter sig over, at præsterne i panelet nogle gange benytter fly som transportmiddel, når de skal i radioen og kommer langvejs fra. "Burde præsterne ikke få foran med et klimamæssigt bedre eksempel", spørger hun. I panelet sidder baptistpræst Kristian Bonde-Nielsen fra Købnerkirken i København, generalsekretær Keld Dahlmann fra Dansk Oase og sognepræst Hans August Engelhardt fra Ramløse-Annisse kirker - de er alle gæster hos vært Anne-Grethe Bjarup Riis. Sendes også lørdag 22.03.

Lørdag 25/4
15.03 Ditlev og Døden
Livets afslutning er et evigt mysterium, som præst og forfatter Kristian Ditlev har sat sig for at undersøge gennem samtaler med aldeles levende mennesker, der på den ene eller anden måde har døden inde på livet.
Vært: Kristian Ditlev Jensen
Sendes også søndag kl. 19.03.

Søndag 26/4
10.03 Gudstjeneste fra Bethlehemskirken. Københavns stift. 3. søndag efter påske

Kristen lokalradio

København Rhema Radio

Morgenradio fra 06.00 til 10.00 på 106.3 FM. Lørdag kl. 06.00 til 13.00 Søndag kl. 06.00 til 21.00 på 106,3 FM. Natradio fra 00.00 til 06.00 på 103.4 FM
UCB Media på nettet 24/7: ucb.dk

Lumi Radio Aalborg

Sender prædikener, bibelundervisning, mødereportager og musikudsendelser med kristen musik 33 timer om ugen: lumiradio.dk, facebook.com/lumiradio. FM 92.2 MHz, 106.5 MHz, 107.4 MHz

Radio Ådalen

Egen antenne: Opsund: 96.4 MHz | Lønborg: 107.1 MHz
Fællesantenne
Skjern: 97.0 MHz samt netradio: www.radio-aadalen.dk

Norea Radio Danmark

Webradio - http://norea.dk

Arkens radio

Kanal 2 i Esbjerg
Frekvens: 93.5 MHZ
Sydenergi: 90.3 MHZ
Web: arkensradio.dk

Nordsjællands Kristne Radio & Radio KUR

Egen antenne: FM 92,8 MHz
Stofa net: 96,8 MHz
Netradio og podcast
Radio KUR (Kristen Ungdomsradio): Sender via egen YouTube kanal og via Facebook
www.nkradio.dk

Radio fri-born.dk

Pinsekirken Bornholm, Sagavej 5, Rønne, sender internet-radio 24/7. Kan høres på mobil, iPad mm. ved at hente den globale lydstreamingtjeneste TuneIns radio-app i PLAY og APP-Store. Når appen er installeret, søg efter fri-born.

MUSIK TJEK



Kunstner: Worship Today - **Titel:** I dine hænder - **Genre:** Lovsang - **Tilgængelighed:** Alle streamingtjenester

Forfriskende nye danske lovsange

WorshipToday udgiver nye lovsange skrevet af sangskrivere og lovsangsledere fra kirker og kristne fælleskaber rundt om i Danmark. Deres mission er at pege på Ham, som er vejen, sandheden og livet: Jesus. Der er altså tale om forskellige sangere og sangskrivere, som udgiver ud fra dette sted.

Deres seneste udgivelse hedder ”I dine hænder” og er en EP med tre sange, skrevet og sunget af bl.a. Philip Würtz Højgaard, Sofia Grube Mouritsen, Zophia Lilja Mikkelsen, Alberte Lindegaard, Kristine Malmgaard, Mads Simonsen, Mathias Mouritzen og Johannes Techow.

Det er en virkelig dejlig EP med forfriskende pop/lovsang, dygtige solister og musikere. Forfriskende, fordi det ikke er ”typiske” lovsange, men sange som har denne her snert af pop over sig. Især den første sang ”Tillid til dig” er en ørehænger. Omkvædet kører i mit hoved i tide og utide og gør mig glad. Det er en sang om at have tillid til Gud og fred med ham i alle tider, og den er virkelig god.

”I dine hænder” er også en dejlig sang, om at det er Gud, der har formet os med sine hænder, og Han er stor.

”Du forvandler” er en mere stille sang, som handler om, hvordan Gud forvandler os, når vi giver ham lov og gennem sit offer på korset.

Alle tre sange er gode og iørefaldende. Det er flot arrangeret rent musikalsk, og det bedste er, at solisterne synger stærkt og troværdigt. Jeg er meget positivt overrasket over EP’en og må erkende, at den kører på repeat i disse dage. Jeg synes, at den henvender sig til alle - ikke kun unge mennesker. Jeg håber virkelig, at der kommer mere fra disse dygtige unge mennesker. De er helt sikkert med til at forme ny dansk lovsang, og jeg ser frem til at høre mere.

Eilis Jokszies

Scan QR koden og lyt til nummeret “Tillid til dig”

Følg Udfordringen på Facebook
og Instagram, hvis du vil holde dig opdateret på historier og indhold fra avisen.



Minidokumentaren ”Rejsen ud af isolation” viser to piloters vandring i to dage gennem jungle, op og ned ad bjerge og over en flod for at opleve, hvor svært det er for isolerede befolkninger i Papua Ny Guinea at komme på hospital, i skole eller få anden kontakt med omverdenen.
Med MAF’s humanitære flytjeneste, varer den todages rejse fra landsbyen Sengapi til storbyen Mount Hagen kun 22 minutter.

På billedet ses Tajs Würtz Jespersen undervejs på den anstrengende to-dages tur.

Optimisme og realisme på MAF’s årsmøde

MAF Danmarks årsmøde i weekenden inspirerede til engagement for nogle af verdens mest isolerede mennesker.

Af Svend Løbner, freelancejournalist

De 70 deltagere ved MAF Danmarks årsmøde i Odense den 11. april 2026 fik syn for sagen om flyselskabets afgørende betydning for nogle af verdens op mod 1 milliard isolerede mennesker.

Den imponerende minidokumentar ”Rejsen ud af isolation” viste to piloters vandring i to dage gennem jungle, op og ned ad bjerge og over en flod for at opleve, hvor svært det er for isolerede befolkninger i Papua Ny Guinea at komme på hospital, i skole eller få anden kontakt med omverdenen. En befolkning, som heldigvis kan stole på MAF’s humanitære flytjeneste, hvor den todages rejse fra landsbyen Sengapi til storbyen Mount Hagen blot tager 22 minutter.

Ifølge Verdensbanken har op mod 1 milliard mennesker ikke adgang til skole og sundhedsydelser, fordi de lever helt isolerede fra omverdenen.

Derfor er MAF sat i verden. MAF står for Mission Aviation Fellowship og blev oprettet af to RAF-piloter efter Anden Verdenskrig. I dag flyver MAF med 117 små Cessnafly i 24 udviklingslande. I Papua Ny Guinea flyver 11 fly ud til landets 9 mio. indbyggere, hvor mange lever så isolerede, at de har udviklet 13 procent af alle verdens sprog og dialekter.

Indsamlede flest penge i 2025

Opmuntrende var også de tørre tal ved MAF Danmarks årsmøde i Åbenkirke i Odense.

- Vi lever i en urolig verden, hvor værdierne rokkes. Mange fokuserer på det nære, men som hjælpeorganisation giver vi også mulighed for at vise, at vi tager os af de svageste, selv om vi selv er udfordrede. På trods af de svære omstændigheder er 2025 det økonomisk bedste år MAF nogensinde har haft, indledte MAF Danmarks formand Torben Munkholm sin beretning.



Generalsekretær i Mission Aviation Fellowship Danmark, Peter Hedelund aflagde beretning om arbejdet. Foto: Svend Løbner



70 personer deltog i MAF Danmarks årsmøde i Odense sidste weekend. Foto: Svend Løbner

Det lykkedes at indsamle 7,8 mio. kr. mod 6,7 mio. kr. året før. Hele 5,6 mio.kr. kom fra private givere.

- Det er 600.000 kr. mere fra private givere end året før. Samme beløb kommer fra offentlige puljer. Det beløb er også det højeste i MAF’s historie, sagde formanden.

Ny pilot skal snart afsted

Men penge er ikke alt. MAF Danmark havde i 2025 to familier udsendt: Rebecca og Tajs Würtz Jespersen samt Heidi og Steffen Engedal, begge til Papua Ny Guinea.

Desuden blev en person udsendt i tre uger til Uganda. Og Ole Sølvsten Kjeldsen hjalp MAF Uganda med at installere elektronisk udstyr i et nyanskaffet vandfly.

Årsmødedeltagerne modtog også en videohilsen fra Martha og Andrias Hansen. Andrias kommer fra Færøerne og skal efter træning ud som MAF-pilot i begyndelsen af næste år.

Emma Vibe fra MAF Danmarks ungdomsorganisation Co-Pilot kunne fortælle, at medlemstallet nu er oppe på 439 medlemmer.

- Vi vil skabe et fællesskab blandt unge og fastholde dem i MAF’s arbejde. Det gjorde vi i 2025 bl.a. ved at lave frivilligfester og foredrag på efterskoler og for konfirmander. Vi arrangerede også korttidsrejser til Kenya, Madagaskar og Sydafrika. I Kenya leverede vi rent drikkevand i særlige filter-dunke til 800 mennesker. Efter sådanne rejser kommer de unge begejstrede hjem og fortæller om arbejdet.

’Uden håb i hjertet slukkes lyset i øjnene’

Men succes og fremgang skal bestemt ikke sættes på pause – tværtimod, sagde MAF Danmarks generalsekretær Peter Hedelund:

- MAF har så god en sag, at den fortjener langt større opmærksomhed i Danmark!

MAF Danmark har i dag 3.575 faste givere, som står for langt størstedelen af indtægterne. På den baggrund kunne MAF bl.a. sende 2.450.000 kr. til missionsprojekter. Gaver på tilsammen 221.500 kroner fra Y’s Men-klubberne gik til sundhedsflyvninger i Chad.

- Det skal vi have mere af, sagde Peter Hedelund med et glimt i øjet henvendt til Foreningsdanmark.

Han beretning sluttede med et billede:

- Lyset på landingsbanen er et billede på håb. Uden håb i hjertet slukkes lyset i øjnene. Jesus sagde: ”Jeg er verdens lys!” Det er menneskers håb!

Årsmødet sluttede med valg til bestyrelsen. Her blev Simon Langvad indvalgt til erstatning for Birgitte Qvist Sørensen. Simon Langvad var med til at starte Co-Pilot i Danmark.

FAKTA:

Dokumentarfilmen ”Rejsen ud af isolation” vises bl.a. her:

- 21. april: Luthersk Missions Højskole, Hillerød
- 28. april: Emdrup Kirke
- 6. maj: Buddinge Kirke
- 10. maj: Lindehøj Kirke
- 17. maj: Aarhus Valgmenighed

Både drabsdetektiven Wallace og juristen McDowell blev overbevist om Jesu opstandelse

Både J. Warner Wallace og Josh McDowell var ateister, da de som yngre ville modbevise Bibelens påstand om opstandelsen. Men forskning i beviserne førte dem begge til den konklusion, at beviserne holder, og de forsvarer nu den tro, de oprindeligt ville modbevise.

Af Bodil Lanting

To af de mest berømte tidligere ateister deltog i forbindelse med påske i konferencen "Truth for a New Generation"nær byen Greensboro i den amerikanske delstat North Carolina for at tale om, hvordan de endte med at blive stærke forsvarere af, at Kristus virkelig opstod fra de døde.

Det skriver CBN News.

Som en succesfuld retsmediciner og *cold case*-detektiv blev J. Warner Wallace så kendt for at opklare årtier gamle mord, at han endte som den førende ekspert i nationale tv-serier om opklaring af hidtil uopklarede drabssager. Men som den ateist, han var, besluttede han at bruge sine overlegne detektivevner på at modbevise Jesu Kristi opstandelse ... eller eventuelt bevise den, hvis beviserne på en eller anden måde skulle føre ham dertil.

Wallace havde nemlig sagt til sig selv: "Jeg bliver nødt til at finde ud af, hvordan jeg skal vurdere det for at sikre, at det er sandfærdigt, på grundlag af de færdigheder, jeg har som efterforsker i 'kolde sager'."

CBN News talte med retsmedicineren på en overfyldt konference, hvor hundredvis af mennesker var samlet for at høre Wallace og andre fortælle deres historier og lære, hvordan deres tro på Kristus hviler på solide beviser.

Håndtering af teorier mod opstandelsen

I årevis holdt nogle tvivlere fast i én teori om, at Jesus i virkeligheden ikke døde på korset, men bare var "næsten død" og senere genoplivet.

Wallace påpeger, at når man arbejder med lig hele tiden, ligesom han og folk på Kristi tid gjorde, kan man helt sikkert skelne mellem "død" og "næsten død".

"Som drabsdetektiv har jeg set mange døde mennesker, og jeg ved, hvordan døde mennesker ser ud," sagde han, og talte derefter om noget, der kaldes "mortise-triaden".

"Det varme blod vil holde op med at cirkulere, du vil køle ned. Det kaldes *algor mortis*," sagde han. "Du vil være kølig at røre ved. Og vi kan faktisk bedømme dødstidspunktet ud fra, hvor kølig man er."

> *"Jeg bliver nødt til at finde ud af, hvordan jeg skal vurdere det for at sikre, at det er sandfærdigt, på grundlag af de færdigheder, jeg har som efterforsker i 'kolde sager'."*

Jesus *var* virkelig død

Forfatteren til *Cold-Case Christianity* fortsatte: "Dette er noget, jeg har set hele min karriere: der er den ting, der kaldes *rigor mortis*. Det er den anden del af mortise-triaden. Og du vil se den slags stivhed. Du vil ikke være så fleksibel, som du ville være, hvis du bare var bevidstløs."

I Johannesevangeliet finder Wallace et centralt bevis på, at Jesus virkelig døde: Vi læser en enkelt linje om blod og vand, der kom ud af Jesu krop på korset, da en romersk soldat gennemborede ham med et spyd.

"Vand vil samle sig i dine lunger," forklarede han. "Hvis det sker, og du gennemborer hulrummet, vil du se en adskillelse af blod og vand."

Det ramte Wallace stærkt, at Johannes skrev om dette og sagde: "Enten var han så klog, at han inkluderede en eller anden lidet kendt biologisk kendsgerning, som ingen ville opdage i 1800 år, eller også rapporterede han bare, hvad han så med egne øjne. Og som et resultat har vi et stykke godt skjult videnskab, der bekræfter, at Jesus faktisk døde af hjertestop og var død på det tidspunkt, hvor liget blev taget af korset."

En falsk "opstandelse" ville kræve kæmpekræfter

Som ung ateist begyndte juristen Josh McDowell at skrive *"Evidence That Demands a Verdict"* for at bevise, at beviserne om Kristus, inklusive hans opstandelse, var så svage, at dommen ville være "Ikke sand".

"Opstandelsen var en af flere ting, jeg vidste, at jeg måtte gendrive som ikke-troende," huskede McDowell.



Juristen Josh McDowell blev troende, da han forsøgte at modbevise Jesu opstandelse. Derefter læste han teologi og begyndte at skrive kristne bøger. Foto: Focus on the Family

Blandt de spørgsmål, der skulle besvares, var fx Hvordan kunne Jesus flytte sig? Eller rulle stenen væk?

Men i stedet for at gendrive evangelierne, blev Josh McDowell i stedet overbevist om, at opstandelsen virkelig skete. Derfor kom han til at bruge snesevis af sider i bogen på at afkræfte falske teorier, fx den, der antyder, at Kristus ikke rigtig døde, men vågnede op og undslap fra graven.

"Der var aromatiske krydderier af cementkonsistens, tæt pakket ind i tre separate linnedklæder omkring hans krop. Det vejede omkring 117 pund," fortalte McDowell til CBN News.

Han fortsatte: "Kristus var indkapslet i det, og det bliver hårdt. For det andet, hvordan skulle Han være i stand til at bevæge sig i sådan en tilstand, og desuden fjerne en halvanden til to tons sten fra indgangen til graven?"

Stjal disciplene liget?

Hvad så med teorien om, at Jesu disciple måske stjal liget? De jødiske ledere var jo så bekymrede for, at netop dette skulle ske, at de overtalte romerne til at placere en massiv vagtgruppe - måske helt op mod 16 soldater - uden for graven.

Men Josh McDowell fnyser hånligt og afviser også denne forklaring:

"Det er umuligt! At disciplene kunne have klatret derind, listet rundt om alle vagterne og forblive usynlige for vagterne. Og så skulle de samme dag have rullet en sten væk på halvandet til to ton, som de sagde, at 20 mand ikke kunne flytte."

En livsfarlig påstand

Detektiven Wallace peger desuden på, at en opdigtet historie ikke holder i længden. Detektiver ved af erfaring, at en historie ofte falder fra hinanden, når de involverede personer står over for reelle trusler.

Og truslerne mod disciplene var virkelig reelle nok. Alligevel valgte de at gå i døden for deres tro på, at Jesus på tredjedagen stod legemligt op af graven.

"Vi har ikke en eneste, gammel optegnelse om, at nogen af disciplene nogensinde afsværgede deres sandheder, selv om netop det ofte var målet for de mennesker, der forfulgte kristne," påpeger Wallace.

Nye troende

Både Josh McDowell og J. Warner Wallace henviser også til Ny Testamentes beretninger om, at Jesus efter opstandelsen blev set af både disciplene og 500 andre. Nogle kritikere afviser dette og kalder det en massehallucination. Men det køber hverken Wallace eller McDowell.

McDowell har interviewet fem eksperter, som fortalte ham, at der ikke findes "to mennesker som nogensinde får den samme hallucination, fordi der ikke er nogen ekstern reference til den. Det er alt sammen internt."

Og Wallace tilføjede: "Der er simpelthen ingen historie om gruppehallucinationer med den slags detaljer, som vi ser i evangelierne. Så jeg var aldrig glad for den forklaring."

Opstandelsen skabte kirken - og søndagsfejringen

McDowell forklarede om opstandelsens betydning: "I min forskning for at gendrive kristendommen blev jeg overbevist om, at kirken aldrig ville være blevet grundlagt uden opstandelsen. Alt, hvad de første kristne gjorde, pegede tilbage på det."

Noget af det nye var, at de første kristne brød sabbatten og tilbad Jesus om søndagen. "Husk på, at alle de første kristne var ivrige jøder, der havde troet, at de stod over for alvorlig fare, hvis de brød sabbatten."

Også Alex McFarland, som havde organiseret konferencen i North Carolina, pegede på vigtigheden af, at fejringen af hviledagen ændrede sig lige efter Jesu opstandelse.

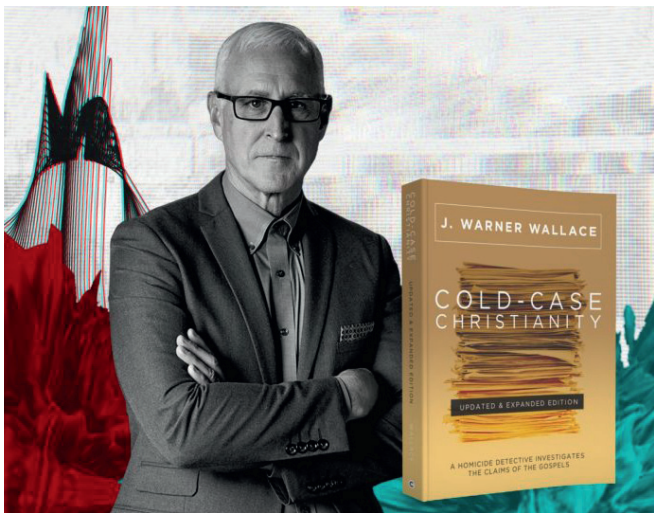

Drabsdetektiven J. Warner Wallace valgte at undersøge Jesu opstandelse ud fra sine færdigheder, som efterforsker af kriminelle 'kolde sager'." Den kendte efterforsker blev overbevist om, at Jesus både døde og opstod, som det fortælles i evangelierne, og han beskriver sin undersøgelse i bestselleren Cold-Case Christianity fra 2013. Foto: Cross Examined

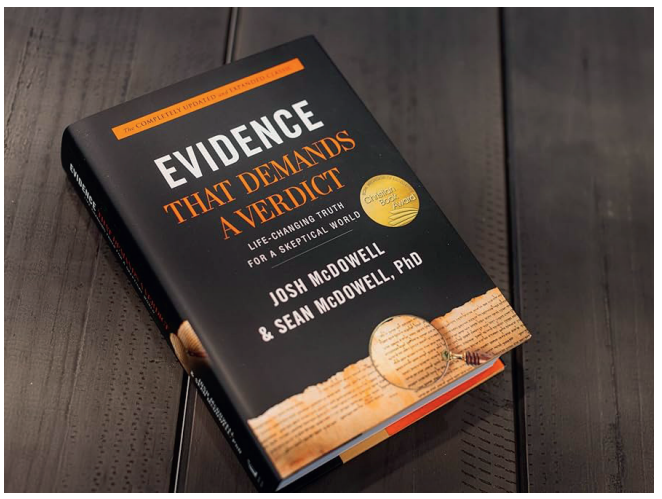

Josh McDowell har skrevet eller er medforfatter til over 120 bøger. Bestselleren "Evidence That Demands a Verdict" (Beviser, der kræver en afgørelse) blev første gang udgivet i 1972 og er siden udkommet i stadig nye oplag..

> *"Fromme jøder, hvis forhold til Gud er betinget af at holde en sabbat, som de har overholdt i århundreder, begynder pludselig, fra den ene dag til den næste, at tilbede om søndagen. Hvorfor? Noget må være sket. Søndag var opstandelsens dag!"*

"Fromme jøder, hvis forhold til Gud er betinget af at holde en sabbat, som de har overholdt i århundreder, begynder pludselig, fra den ene dag til den næste, at tilbede om søndagen. Hvorfor? Noget må være sket. Søndag var opstandelsens dag!"

Og Josh McDowell supplerer:

"Nu må man forstå, hvad det betød for jøderne, hvis de nogensinde brød sabbatten. Det kunne betyde døden."

Opstandelsen beviser alt det, Jesus sagde om sig selv

Opstandelsen om søndagen havde været det sikre bevis på, at Jesus virkelig var Herren, som var værdig til tilbedelse på denne ugedag, understregede Alex McFarland.

"Hvis Kristus fysisk opstod fra graven, så beviser det hans identitet, hans budskab og akkreditiver," sagde McFarland.

"Hvad var hans identitet? Gud inkarneret.

Hvad var hans budskab? Frelse ved tro på det, han gjorde på korset.

Hans akkreditiver? Jomfrufødt, syndfrit liv, opstandelse fra de døde, dvs.: Han er Frelseren."

Josh McDowell fortalte CBN News, at betydningen af påskens evangelium er så kraftfuld og overvældende, at det stadig rører ham dybt mere end et halvt århundrede efter, at han første gang kom til at tro, at Jesus virkelig var Guds opstandne søn, i stand til at overvinde døden.

"Det giver mig håb om, at ligesom Kristus blev oprejst fra de døde, vil jeg også blive det. På grund af det," sagde han.

Alex McFarland rundede samtalen af med ordene: "I den tomme grav har vi det hele, vandtæt og garanteret. Jeg fortæller folk, at graven blev efterladt tom, så dit liv kunne blive fuldt."

Uge 17 er international verdensmålsuge:

Klimahandling giver mad på bordet

Af Vibeke Koll, CKU

Mad er mere end det, der ligger på tallerkenen. Det er tryghed, fællesskab og overlevelse, og for millioner af mennesker er det også en kilde til usikkerhed. Det er frygten for, hvad morgendagen vil bringe, i en tid, hvor mange af verdens fattigste lande rammes hårdt af klimaforandringer.

Det er den sammenhæng, der sætter dagordnen for UGE17, borgernes verdensmålsuge. En årlig markering af FN's 17 verdensmål. I år er temaet 'MAD – fødevarer, forbrug og fællesskaber', men emnet rækker langt ud over én uge. Når vi ser på fødevareproduktion, står det hurtigt klart, at de eskalerende klimaforandringer år for år ændrer landbrugets spilleregler. Vejret er ikke længere noget, vi bare taler om. Det forandrer livet.

I Malawi har klimaforandringerne allerede fået vidtstrakte konsekvenser. Det vidner 2025 State of Climate Report for Malawi om. I rapporten estimeres det, at knap tre millioner mennesker ikke havde stabil adgang til mad under regnsæsonen i 2024/2025. Det var konsekvenserne af en dårlig høst efter en forlænget tørkeperiode. Regnsæsonen 2025/2026 har også allerede budt på ustabile vejrforhold, der giver landbruget svære vilkår. Menneskeskabte klimaforandringer er målbare og fører til sult og øget fattigdom.

Lokale løsninger

Hos CKU (Center for Kirkeligt Udviklingssamarbejde) er vi opmærksomme på den humanitære krise, som klimaforandringerne i Malawi har igangsat, og støtter lokale løsninger. Siden 2023 har CKU støttet et projekt, der er søsat af Frelsens Hær i Danmark og Frelsens Hær i Malawi. Her arbejder man på at forbedre livsvilkår og fødevaresikkerhed for flere tusinde landmænd. Det gøres blandt andet ved at udvikle en række teknikker til at optimere landmændenes produktion af afgrøder.

Annika Bach, der er CKU's rådgiver for projektet, fortæller:

"Projektet arbejder med en metode, der hedder Conservation Agriculture. Metoden kombinerer regenerative metoder, der genopbygger jordkvaliteten i udpinte jorde, så udbyttet kan øges, samtidig med at den øger fødevaresikkerheden gennem diversificering af afgrøder, vandopsamling og plantning af frugttræer og almindelige træer."

Men projektet har haft svært ved at opnå de ønskede resultater under de seneste par års usædvanlige regnsæsoner, hvilket understreger behovet for handling. Fødevareproduktion er et af de mest klimafølsomme systemer, vi har. Når regnsæsoner forskydes, høsten fejler, og jorden udpines, rammer det først dem, der lever af markens afgrøder. Mennesker, der i forvejen har trange kår i Malawi.

Det er netop sådan en situation, der vidner om, hvor vigtigt det er at finde nye løsninger. Annika Bach uddyber:

"Frelsens Hær i Malawi fortæller, at trods de svære forhold klarer de, der gør brug af teknikkerne, sig bedre end de, der ikke gør. De oplever, at flere afgrøder klarer sig gennem tørkeperioderne, fordi vand absorberes og opsamles bedre i jorden og afgrøderne ikke svitses af solen, men beskyttes af et jorddække. Samtidig satser de på flere afgrøder gennem diversificering, så de kan høste mere og flere forskellige slags afgrøder."



Malawi er et af de lande, som oplever klimaforandringer. Foto: CKU

Når projektet alligevel presses af klimakrisen, understreger det én vigtig pointe: Lokale løsninger kan ikke stå alene på den lange bane uden klimahandling på den brede klinge.

Fælles klimahandling

Millioner af mennesker verden over mærker allerede klimaforandringernes konsekvenser på egen krop. Det kan føles som begyndelsen på enden.

Men før vi fortaber os i klimaangst, er det vigtigt at huske på historien, for den giver anledning til håb. Da istidens smeltevand opslugte skovene, som de første danskere levede af, tilpassede de sig: De rykkede ud mod kysterne og byttede jagt ud med fiskeri. Det er et stærkt historisk bevis på, at vi kan overleve, selv når den verden, vi kender, forsvinder.

Mennesket finder løsninger. Vi har gjort det før, og vi kan gøre det igen ved fælles hjælp. Årets UGE17 med temaet Mad – fødevarer, forbrug og fællesskab minder os om, at vi i fællesskab kan skabe de løsninger, der skal til, når vejret forandrer livet, og vores fælles ansvar bliver tydeligt.

Vær med i UGE 17

- Tjek også dit lokale biblioteks hjemmeside, for at finde arrangementer.



EFTERTANKE

Gæld – en del af min sorg

Jeg vil dele nogle tanker om et perspektiv på sorg, jeg aldrig før har tænkt over. For halvandet år siden døde min kære far, og siden da er en særlig samling af følelser flyttet ind i mig.

I begyndelsen føltes alt som kaos. Senere trådte de mere konkrete følelser frem: sorg, savn, hjemløs kærlighed – og så det, der fylder i mig nu, det jeg er begyndt at kalde min sorggæld.

Jeg har ikke kunnet finde begrebet beskrevet i litteraturen, men ordet rummer præcist det, jeg føler, når min mor står over for en udfordring eller et problem. Fornuftsmæssigt ved jeg godt, at hun ikke forventer, at jeg skal løse noget for hende. Men mit hjerte – og kærligheden til min far – sender mig direkte i "løsnings-mode". Netop det at hjælpe hende føles som mit sidste svar på min fars kærlighed til mig. Det er det sidste, jeg kan gøre for den mand, der nu hviler på kirkegården og ikke længere selv kan være der for mor.

Jeg betaler af med glæde og finder ro i erkendelsen af, hvorfor jeg altid føler et behov for at handle, når min mor fortæller om livet alene uden far – og om de problemer, der opstår, når man engang var to om at dele alt.

Måske er sorggæld i virkeligheden bare kærlighed, der stadig søger et sted at blive givet hen. Et stille afdrag på en gæld, som ingen har bedt om, men som hjertet insisterer på at betale. For kærligheden mellem os ophører ikke med døden – den finder bare nye veje at leve videre på.



Af Kamilla Lundager Bundgaard,
sognepræst

De vandt i påskekonkurrencen 2026

På bagsiden af påskeavisen fra 29. marts kunne man finde 10 spørgsmål om avisens indhold. De indsendte svar var med i lodtrækningen om gavekort til Udfordringens webshop Hosianna.dk.

Tak for alle indsendte svar. De fem vindere af et gavekort på 250 kr. til hosianna.dk er:



1. Else Hagsteen
2. Per Horndrup
3. Astrid Kristensen
4. Sonja Jensen
5. Lydia Lodahl

(Vinderne får direkte besked)

De rigtige svar er:
1. B) 35 år
2. C) Opstanden
3. A) Min Herre og min Gud
4. B) De var svigerfar og svigersøn
5. C) En slags fotografi med blodpletter fra en korsfæstet mand
6. A) Chun Kuk Do
7. B) Da hun fnisede
8. C) Elizabeth Tabish
9. B) Gravkirken
10. A) Fordi Johannes forventede, at Jesus snart ville komme igen, så det ikke gav mening, at folk giftede sig.

Se spørgsmålene på bagsiden af uge 14-2026