Udfordringen

... hele kirkens ugeavis

Søndag den 7. juni 2026 * Uge 24 * * Årgang 54

"Bed specielt for konger og alle i ledende stillinger, så vi kan leve et fredeligt og stilfærdigt liv med en værdighed, som ærer Gud."
(1. Tim. 2,2 BPH)



For Christian Vigilius, der er nyvalgt folketingsmedlem, har troen altid været med

Side 3



Dansk Missionråd på vej mod lukning efter 114 år, men arbejdet går videre

Side 5



Et både usædvanligt og langt broderi hylder frivilligheden og skaber fællesskab

Side 15



18.000 troende blev ifølge Baptize the World døbt i globalt event i pinsen

Side 23

'Unge vil ikke have et flot show, men ægte mennesker, der ægte elsker Jesus'

Åndbar Ungdom holdt temadag om unge og tro på baggrund af nye undersøgelser, der viser, at flere unge søger kirken. Giv dem rum til refleksion og spørgsmål, og mød dem med skønhed og godhed, lød det blandt andet.

Side 12-13



Håb for i morgen



199,-

- En knust drøm
- Barnløshed
- Adoption.
- ADHD

Denne bog er en mors gribende og ærlige fortælling om at finde håb i kaos.
Om at stå midt i stormen – i et ensomt land.
Men det er også en fortælling om, at troen på Gud midt i kaos giver styrke og håb til at fortsætte.

Hosianna.dk



Vær med til at forme
et børnehus i vækst

Afdelingsleder til integreret daginstitution i Fredericia søges.

Ansøgningsfrist: 10. juli
Læs mere: fuglsangfriskole.dk

Fuglsang
Friskole & Børnehus
Båret af kristne værdier

Faglig fordybelse, forundring og fællesskab

Bliv klogere på kristendommen og dens samspil med kirke, kultur, samfund, tro og etik med et treårigt grundkursus på Teologi for lægfolk Aarhus.

Kursusstart ultimo august.
Se mere på www.teologi-for-laegfolk.dk.



Teologi for lægfolk



Christa og Poul Arne Nyborg skal være lederpar i Ordet og Israels hus i Poriya ved Genesaret Sø. Foto: Ordet og Israel

Udsendelsesfest i Agerskov

Søndag den 21. juni kl. 10.30 holdes der udsendelsesfest for Christa og Poul Arne Nyborg i samarbejde med Agerskov Valgmenighed og LM Agerskov. Ægteparret skal være ledere i Det Danske Hus, som er organisationen Ordet og Israels hus i Poriya ved Genesaret Sø.

I Det Danske Hus skal lederparret tage imod de mange danskere, som efter planen snart igen rejser til Israel for at deltage i kurser eller gå på Discipelskolen.

Christa og Poul Arne kender begge arbejdet rigtig godt. Poul Arne er næstformand i Ordet og Israels bestyrelse frem til sommer og har været en del af bestyrelsen i mange år. Også Christa kender Israel og folket rigtig godt, hun har blandt andet tilbragt 10 uger i Jerusalem som Yad va Lev-medarbejder i efteråret 2025.

Poul Arne forlader sit job i Kristeligt Arbejde Blandt Blinde, mens Christa vinker farvel til sit job, hvor hun underviser i dansk som andetsprog. De forventer at rejse til Israel den 15. juli.

Kurser i Det Danske Hus 2026

Ordet og Israel måtte tidligere i år aflyse først et Bibelkursus med Jens Lomborg i april 2026 og dernæst et Bibelkursus med Ole Andersen i maj/juni 2026. Begge aflysningerne skyldtes krigen i Mellemøsten.

Om situationen netop nu oplyser Ordet og Israel:

- Planen er, at der skal en lille flok ned til huset her i juni for at udføre vedligeholdelsesarbejde. Men ellers så afventer vi, at Udenrigsministeriet på et tidspunkt ændrer sin rejsevejledning. Når de gør det, vil vi så hurtigt som muligt gennemføre Discipelskole og kurser osv. Vi håber stadig at kunne gennemføre noget efter sommerferien, men det kræver som sagt, at rejsevejledningen ændres. Og det gør den nok først, når der er en mere stabil situation – mht. både Libanon og Iran.

Med Christa og Poul Arne dernede kan vi relativt hurtigt sende folk til Israel. I modsætning til hvis vi først skulle ud og ansætte et lederpar.

Bodil

Udfordringen

Udfordringen er en **selvejende** fælleskirkelig ugeavis med stof fra både **frikirker og folkekirken.** Avisen finansieres af abonnementer og annoncer og er **uafhængig** af såvel kirker som organisationer. - 2026: Årgang 54. Medlem af avisernes organisation Danske Medier. ISSN nr. 0902-5693



Simon Thidemann · Lisbeth Thomsen · Bodil Lanting · Erik Damm · Henriet. Pallesen
Troels Hertzum · Eilis Jokszies · Henrik Engedal · Kirsten Krog · Lisbeth Jepsen

Tlf: 74 56 22 02. Postadresse: Jernbanegade 1, 6070 Christiansfeld.
Redaktion@udfordringen.dk
Simon Thidemann (ansv.hav.), Lisbeth Thomsen, Bodil Lanting, Eilis Jokszies, Lisbeth Jepsen, Kirsten Krog m.fl.
Korrektur: Ingolf Becker.
Panelredaktører: Anne Manning-Pedersen, Filip Smidt og Poul Henning Krog.
Ung@udfordringen.dk: Henrik Engedal
Annoncer@udfordringen.dk:
Erik Damm og Lisbeth Thomsen
Abonnement@udfordringen.dk
Troels Hertzum
Bogsalg@udfordringen.dk
Bogholderi@udfordringen.dk
Henriette Pallesen
Hjemmesider: udfordringen.dk
hosianna.dk (bøger, musik, film)
udf.nu.
Revision: Redmark, Aarhus.
Tryk: Jysk Fynske Medier.
Medl. af Danske Medier. ISSN 0902-5693

Konference i Jerusalem om Israel og Kirken

Danske Nick Hansen medvirker i det ekstraordinære arrangement 'Jerusalem Summit', der især har fokus på antisemitisme.



"Tilbage i Jerusalem – denne gang for at være med til at arrangere en international konference rettet mod teologer, præster og kirkeledere," skrev Nick Hansen på Facebook.

Den Internationale Kristne Ambassade i Jerusalem (ICEJ) inviterer teologer og forskere fra hele verden til topmøde i Jerusalem den 9.-11 juni.

- Antisemitisme er stigende globalt, teologisk forvirring spreder sig, og alt for mange kirker forbliver usikre eller tavse. Jerusalem-topmødet er et presserende møde for at genoprette bibelsk klarhed om Israel, konfrontere antisemitisme og adressere erstatningsteologien ved dens rødder. Sammen med førende teologer og forskere fra hele verden vil vi bringe klarhed og et ansvarligt, bibelsk svar til vores tid, skriver ICEJ.

Det nye Paulusperspektiv

Om programmet hedder det, at israelske og internationale teologer, embedsmænd og akademikere "fra øverste hylde" vil holde hovedtaler om emnerne.

De indflydelsesrige stemmer vil undervise i antisemitisme, det "nye perspektiv på Paulus" og behovet for at genoverveje den nikænske trosbekendelse.

Blandt de over 30 talere er Dr. Jürgen Bühler, David R. Parsons og Nick Hansen.

Danskeren skrev for nylig på Facebook, at folk fra alle kontinenter er på vej for at være en del af denne skelsættende samling.

"Over tre intense dage fra den 9. juni kommer mere end 30 af verdens førende professorer, teologer og indflydelsesrige ledere til at adressere antisemitisme, nye teologiske strømninger, der skaber afstand mellem Israel og kirken, samt behovet for et nyt blik på gamle kirkelige bekendelser.

Det er uden tvivl noget af det største, jeg har været med til at arrangere," skrev Nick Hansen.

Bodil

Frivillige ildsjæle modtog Bibelselskabets Pris

Bibelselskabets Pris 2026 gik i år til hele to prismodtagere, nemlig Hans Arne Jensen og Ole Engel. De har fået prisen for gennem årtier at have lagt tid, kræfter, opfindsomhed og hjerte i arbejdet for Bibelselskabet.



Hans Arne Jensen og Ole Engel modtager Bibelselskabets Pris 2026 for deres lange, trofaste og utrættelige frivillige arbejde for Bibelselskabet og bibelsagen. Foto: Carsten Lundager

Med udgangspunkt i Helsingør Stiftsudvalg har de været med til at bringe Bibelen ud dér, hvor mennesker samles: til stiftsdage, lejre, messer, foredrag, udstillinger, gudstjenester og kirkelige arrangementer.

En pris til det lokale engagement

For Peder Andreasen, bestyrelsesformand for Bibelselskabet, er prisen også en anledning til at pege på en særlige betydning, frivillige har for bibelsagen.

"Frivillige kan noget, vi andre ikke kan. De møder mennesker lokalt, får ideer til at leve og bringer Bibelen ud i sammenhænge, som ikke ville opstå uden dem. Det har Hans Arne Jensen og Ole Engel vist gennem mange år," siger han.

Prisen er derfor også en tak til alle de frivillige, der landet over gør bibelsagen levende lokalt.

For Hans Arne Jensen begyndte engagementet længe før arbejdet i Bibelselskabet. Han underviste i søndagsskole i Herlev i 1960'erne og var gennem 17 år leder i KFUM-Spejderne i Herlev og Stenløse.

"Min interesse for Bibelen og dens budskab har fulgt mig hele livet," fortæller Hans Arne Jensen.

I 1969 begyndte han at læse hele Bibelen igennem med et særligt blik for de planter og planteprodukter, der omtales i de bibelske tekster. Det blev begyndelsen på et livslangt arbejde med Bibelens planter.

Hans bog Bibelens planteverden udkom første gang på dansk i 1974 og er siden udkommet på blandt andet engelsk, tysk, fransk og spansk.

"Formidlingen af Bibelens budskab har for mit vedkommende blandt andet været at fortælle om Bibelens planteverden i foredrag, ved undervisning i Folkeuniversitetet og ved fremvisning af de bibelske planter i Botanisk Have," siger han.

Fra tunge kufferter til gode samtaler

Også Ole Engel har haft Bibelen med sig fra ungdommen. Han voksede op i Baptistkirken i Vejle og har gennem årene arbejdet med bibelformidling som blandt andet søndagsskolelærer og spejderfører. I 1995 blev han medlem af Bibelselskabets repræsentantskab som repræsentant for BaptistKirken i Danmark.

Senere kom kontakten til Hans Arne Jensen og arbejdet som bibelambassadør. I begyndelsen foregik det meget konkret med to store og tunge kufferter fyldt med Bibelselskabets udgivelser, som de tog med ud til møder i kirker.

"Hans Arne og jeg fik anledning til – ofte i forbindelse med kaffebordet – at tale om, fremvise og anbefale en passende kollektion fra forlaget," fortæller Ole Engel.

Siden er det blevet til udstillinger og aktiviteter ved blandt andet Mystikkens Univers, Landemodet i Helsingør og Folkemødet på Bornholm. Her har Ole Engel ofte stået for det praktiske: hente bøger, stille op, pakke ned og sørge for, at Bibelselskabet var synligt.

Men det er møderne med mennesker, der har sat sig tydeligst fast. Ole Engel husker blandt andet en ung kvinde, der ved en udstilling spurgte ham, om han kunne forklare et bibelvers for hende.

"Jeg fandt hurtigt det omtalte vers fra Det Nye Testamente og uddybede det for hende. Bagefter fortalte hun, at hun havde fået verset til sin konfirmation, men aldrig rigtig forstået betydningen. Nu gav det mening for hende," fortæller Ole Engel.

Netop den slags samtaler siger noget om, hvorfor arbejdet har været meningsfuldt.

En festdag i Slotskirken

For Hans Arne Jensen står særligt fejringen af Bibelselskabets 200-års jubilæum i 2014 frem. I Helsingør Stift blev jubilæet markeret med en festgudstjeneste i Frederiksborg Slotskirke, hvor bibler med en særlig historie var blevet samlet ind fra hele stiftet.

"Jeg husker med både taknemlighed og glæde det gode samarbejde og venskab, vi har haft både i Bibelselskabets Stiftsudvalg for Helsingør Stift og blandt Bibelselskabets ambassadører," siger han.

Gennem årene har de to prismodtagere undervist børn om gamle bibler, fortalt om Bibelens planter, arrangeret udstillinger, uddelt bibler på hospitaler, deltaget i bazarer og messer og stået klar med Bibelselskabets udgivelser ved et utal af møder og stævner.

Ofte har de gjort det sammen med andre. Netop derfor bliver prisen også en hyldest til den særlige kraft, frivillige tilfører Bibelselskabets arbejde.

Om Bibelselskabets Pris

Med Bibelselskabets Pris 2026 fulgte 10.000 kroner til deling og en indrammet side fra Christian IV's bibel fra 1633 til hver af prismodtagerne. Prisoverrækkelsen fandt sted den 28. maj i forbindelse med Bibelselskabets repræsentantskabsmøde.

Blandt tidligere prismodtagere er H.M. Dronning Margrethe, Johannes Møllehave, Kristian Leth, Bjarne Reuter, Anne Lise Marstrand-Jørgensen og Jonas H. Petersen.

Bodil

For Christian Vigilius hænger tro og konservatisme sammen

Troen har altid været en del af Christian Vigilius' liv. Som borgerlig politiker satser han på at have en forsonende tilgang til de uundgåelige politiske konflikter fx på udlændingeområdet.

Af Kirsten Krog

Vi mødes i samtaleværelset på Christiansborg, dér hvor Folketingets andagtsgruppe samles hver onsdag morgen. Det er en gruppe, som den nyvalgte kandidat for de konservative, Christian Vigilius, regner med at blive en del af.

Christian er barnebarn af den navnkundige Niels Ove Vigilius, medstifter af Dansk Bibelinstitution og uddannelsesstedets første rektor, og fra både farens og morens side har han fået troen med fra starten:

"Så jeg har haft en tro fra min tidlige barndom. Jeg kan ikke sige, hvornår det blev til en selvstændig personlig tro, men den har været der så længe, jeg kan huske.

Jeg har altid været kritisk anlagt og haft behov for at stille spørgsmål – det er nok også en del af forklaringen på min interesse for politik. Heldigvis var der plads til det i mit barndomshjem. Hvis der var noget i troen eller kristendommen, jeg undrede mig over, kunne jeg tage det op og udfordre det. Det var med til at styrke min tro."

En sikker grund at stå på

"Derudover var det afgørende for min konservative grundholdning. Her ser jeg nemlig et overlap, selv om jeg er helt klar over, at ikke alle ser det sådan."

Så troen og det, han kalder et konservativt, borgerligt livssyn, har altid været en integreret del af Christians fundament.

"Jeg ser det at blive født ind i en identitet og få nogle værdier med fra barnsben, som noget positivt. I min optik er det ikke begrænsende i negativ forstand, i stedet giver det et fundament i tilværelsen, som man kan bygge sin identitet ud fra. Jeg har faktisk ondt af dem, der ikke får et fundament med hjemmefra. For mig at se er det manglende fundament grunden til, at mange unge i dag er usikre om deres identitet og retning i tilværelsen."

Et kristent livsgrundlag

En del af dette grundlag er en kristen forståelse af, at vi ikke er gode nok i os selv, forklarer han. Derfor er et begreb som tilgivelse centralt for ham:

"Erkendelsen af, at man gør forkerte ting og synder, men kan blive tilgivet, skaber også en taknemlighed.

Udover at være en åndelig tro, er det også en livsfilosofi, som, jeg synes, er meget meningsfuld."

Med det peger Christian på, at et sundt livsgrundlag både rummer erkendelsen af egne begrænsninger og fejltagelser samt troen på, at mennesket ikke står øverst.

> *"Jeg tror, det er en forudsætning for at blive en del af det danske fællesskab, at man lærer at tale dansk og lærer noget om vores kultur og historie."*

Det Konservative Folkeparti var det naturlige valg

Selvom Christian Vigilius er nyvalgt folketingsmedlem for Det Konservative Folkeparti, er han ikke en novice udi politik. Han har således fra 2022 til 2025 været formand for Konservativ Ungdom og har i en årrække været aktiv i partiet.

At det netop blev dette parti, var for så vidt oplagt. Alligevel krævede det overvejelser for ham at vælge, hvor han skulle lægge sine kræfter.

Jeg bemærker, at flere af hans partifæller har en fortid i Kristendemokraterne. To tidligere partiformænd for Kristendemokraterne er således nu medlemmer af Det Konservative Folkeparti. Det drejer sig om Marianne Karlsmose og Isabella Arendt.

Jeg spørger derfor, om Kristendemokraterne kunne have været en mulighed for ham. Det afviser han imidlertid og siger, at det aldrig har været en seriøs overvejelse. Som han formulerer det, er Kristendemokraterne for venstreorienterede til hans smag:

"Jeg er grundlæggende – ud over at være kristen – et borgerligt menneske, og jeg er for eksempel ikke enig med dem i deres fordelings- og udlændingepolitik."

Christian synes heller ikke, at partiet for alvor har meldt sig ind i kulturdebatten – et område, han brænder for, og det mærkes, når han taler om det.

Kulturdebatten

"Jeg tænker blandt andet på woke-debatten. Efter min opfattelse har mange konservative allerede markeret sig tydeligt her. Men man kan altid stå skarpere, og det har også været en af grundene til, at jeg stillede op. Jeg kunne se, at der her var mulighed for at bidrage til, at vi bliver endnu tydeligere på det område.

Det mest grundlæggende og principielle i tilværelsen og hele sandhedsbegrebet betyder meget for mig. Hvordan er det, vi hænger sammen som samfund? Hvad er den etiske fordring i vores tidsånd?

Jeg har derfor bl.a. engageret mig meget i debatten om køn. Som tidligere statskundskabsstuderende ved Københavns Universitet kunne jeg i den grad mærke, at der var en konsensus omkring nogle ideer, som jeg syntes lå meget langt væk fra virkeligheden, som den egentlig er. Her er det blevet konsensus, at man opfatter køn som et spektrum og ikke som to biologiske køn."

Med ordførerskab indenfor blandt andet integration

Midt i interviewet bliver vi afbrudt af en omviser, der beder os forlade rummet, og vi flytter derfor til de konservatives gruppeværelse, hvor samtalen fortsætter – nu med fokus på ét af de ordførerskaber, Christian har fået tildelt.

Det er blot få uger siden, at ordførerposterne blev fordelt, og her fik Christian posterne som udlændinge- og integrationsordfører, indfødsretsordfører og beskæftigelsesordfører. Af gode grunde har han endnu ikke nået at sætte sig grundigt ind i disse områder, men han har allerede en klar retning for den linje, han ønsker at lægge i sine ordførerskaber.



"For mig at se er fællesskab en kristen grundværdi, og et fællesskab forudsætter en grad af sammenhængskraft. Men hvis polariseringen bliver for stor, underminerer det sammenhængskraften," siger Christian Vigilius. Foto: Kirsten Krog

Når det kommer til udlændinge- og integrationspolitikken, går han sammen med sit parti ind for en stram udlændingepolitik:

"Jeg synes, det er problematisk, at udlændingedebatten bliver udlagt meget todimensionelt: Enten er du en slapper, eller også er du en strammer. Og det bliver ofte defineret ud fra, hvilke retoriske signaler du sender. Så der er mere fokus på kommunikationen end den rent faktisk førte politik."

For Christian er der ingen tvivl om, at der er store integrationsudfordringer, ikke mindst med muslimske parallelsamfund.

"Men jeg synes, der er meget stor forskel på, hvorfor man går ind for en stram udlændingepolitik. Jeg tror, det er en forudsætning for at blive en del af det danske fællesskab, at man lærer at tale dansk og lærer noget om vores kultur og historie."

Rettesnor for det politiske arbejde

Som nyt folketingsmedlem ser Christian det som et stort privilegium at kunne få lov at arbejde med det, han brænder for:

"Men man skal jo heller ikke være blind for, at politik er et ekstremt personfikseret fag. Så der er både en indre kamp i forhold til ikke at blive for opslugt af sig selv og sit eget ego og en kamp i forhold til, hvordan man tilgår politikken.

Jeg påstår ikke, at der er en politik, som er den eneste kristne. Jeg har min fortolkning af mit kristne værdisæt og respekterer, at der er andre, der har en anden. Men jeg synes, der er noget i tilgangen til politik, som jeg i hvert fald synes, man skal overveje, hvis man er kristen.

Man bør forsøge ikke at polarisere og stigmatisere mere end højest nødvendigt. Det kan være svært i et fag, hvor konflikt er en grundlæggende præmis. Men der er radikalt forskellige tilgange til politiske konflikter, og jeg synes, der er stor forskel på, om man prøver at have en forsonende tilgang eller har en konfliktoptrappende tilgang.

For mig at se er fællesskab en kristen grundværdi, og et fællesskab forudsætter en grad af sammenhængskraft. Men hvis polariseringen bliver for stor, underminerer det sammenhængskraften."

Det er altså med denne rettesnor, at Christian Vigilius står overfor sit nye hverv som medlem af Folketinget.

COMPOUNDERS

MW Compounders er en dansk børsnoteret investeringsforening. Foreningen har investeret i 20-30 globale compounder-aktier.

Læs mere her: www.mwcompounders.dk

Kontakt: Johannes Møller 61 31 64 85

KLUMME

Et regeringsgrundlag uden sjæl - hvem taler om den åndelige oprustning?

Da den nye regering forleden præsenterede sit regeringsgrundlag, sad jeg tilbage med en mærkelig følelse. Det hele handlede om penge.

Skattelettelser. Gratis ydelser. Økonomiske pakker. Gaver til børnefamilier, pensionister, virksomheder og boligejere. Det lød næsten som tilbudsaviser fra supermarkedet: "Mere for pengene." "Få lidt ekstra." "Et godt tilbud til danskerne."

Vælgerne bliver mere og mere betragtet som kunder, der skal lokkes med gode tilbud.

Og selvfølgelig betyder økonomi noget. Men jeg savnede en besindelse på mennesket som andet og mere end forbruger, skatteyder og arbejdskraft. Der manglede ord om åndelige værdier.

For vi lever jo ikke kun i en økonomisk krise eller en sikkerhedskrise. Vi lever også i en åndelig krise.

Flere unge kæmper med angst og depression. Ensomheden vokser. Mange mennesker mangler retning og mening i livet. Fødselstallene falder. Familier og fællesskaber er under pres.

Det er problemer, som ikke kan løses med flere milliarder. Alligevel fylder den åndelige dimension næsten ingenting i dansk politik længere.

Der tales om militær oprustning og økonomisk vækst. Mens Mette Frederiksens tale om åndelig oprustning er druknet i regnen af økonomiske gaver.

Når man læser regeringsgrundlaget, finder man naturligvis spor af kristne værdier. Der tales om fællesskab, omsorg og ansvar for de svage. Men værdierne står alene, løsrevet fra den tro og det menneskesyn, som i sin tid skabte dem.

Det er måske det mest alvorlige ved udviklingen i Danmark i dag.

Vi vil gerne beholde kristendommens frugter — næstekærligheden, menneskeværdet og omsorgen — men vi har kappet rødderne over. Det kristne menneskesyn lærte os, at ethvert menneske har værdi, ikke fordi det præsterer, tjener penge eller er nyttigt, men fordi det er skabt i Guds billede. Det er ikke en selvfølge. Hvis mennesket kun ses som økonomisk ressource, bliver politik til administration af velstand. Så handler alt om vækst, arbejdsudbud og forbrug.

Men et samfund kan ikke bygge på materiel rigdom alene. Jesus sagde: "Mennesket lever ikke af brød alene." De ord virker mere aktuelle end nogensinde.

For hvad hjælper det et folk at blive rigere, hvis det samtidig mister sin sjæl?

Når regeringen taler om at gøre Danmark stærkere, savner jeg et svar på det vigtigste spørgsmål: Hvad er det egentlig, vi vil være stærke for at beskytte?

Penge kan ikke skabe mening. Staten kan ikke give mennesker håb. Og skattelettelser kan ikke fylde den tomhed, som mange mennesker mærker i deres liv.

Hvis regeringen ikke vil tale mere om åndelig oprustning, så er det måske på tide, at vi som befolkning begynder at insistere på den samtale. Og her burde kirkerne naturligvis se det som en af deres vigtigste opgaver. For et land holdes ikke kun sammen af økonomi og institutioner. Det holdes sammen af gudstro, moral og kærlighed til næsten.

Hvis vi mister det fundament, hjælper det ikke meget, at vi samtidig bliver rigere.



Af Iben Thranholm
Cand. theol., journalist



I løbet af de Folkemødets tre dage deltager omkring 90.000-100.000 mennesker. Tallene indeholder dog en del gengangere på de forskellige dage. Foto: Martin Thaulow

Himmel & Jord på Folkemødet: 'Hvor folket er, skal kirken være'

Af Simon Thidemann

26 forskellige kirker og organisationer er igen i år gået sammen om at arrangere debatter og oplæg i 'Himmel & Jord'-teltet på Folkemødet på Bornholm fra torsdag den 11. juni til fredag den 13. juni.

'Himmel & Jord' er et kirkeligt økumenisk samarbejde på Folkemødet mellem en række lokale kirker og landsdækkende kirkesamfund og kirkelige organisationer.

Formålet med Himmel & Jord-teltet på Folkemødet er at vise omverdenen, hvad kirken og kirkelige organisationer bidrager med i samfundet – også ved en fejring af folkeligheden som denne, står der på Himmel & Jords hjemmeside.

"Kirken kan bidrage med et vigtigt budskab om håb og om tilstedeværelse i tilværelsen i verden. Der, hvor mennesket er, bør kirken også være. Kirken er en vigtig del af samfundet og har en vigtig stemme ind i verden. Derfor er det helt naturligt, at kirker og kirkelige organisationer er med på Folkemødet," står der videre.

28 arrangementer

I løbet af Folkemødets tre dage er der i alt 28 forskellige arrangementer i Himmel & Jord-teltet, så en beskrivelse bliver for lang her. Blandt andet er der et arrangement med Sørine Gotfredsen med Sørine og Livskraften, ligesom der også bliver et par 'Lad os tale om tro'-arrangementer.

Der bliver også sat fokus på, hvad kirken gør, hvis krigen kommer, der bliver fokus på åndelig oprustning, forfulgte kristne, islam og meget mere.

Sammen med højskolen Acts Academy er Himmel & Jord også med til at arrangere en lovsangs- og forbønsgudstjeneste i Allinge Kirke torsdag aften, mens man fredag aften kan få fornøjelsen af en gospelkoncert i teltet.

Derudover er der både fredag og lørdag eftermiddag mulighed for ansigtsmaling for de mindste.

60 højskoleelever

Højskolen Acts Academy deltager på Folkemødet med 60 elever, og udover at stå for ansigtsmaling deltager de også i et samtaleevent i Himmel & Jord-teltet om, hvorfor så mange mennesker søger i retning af kristendommen lige nu. Act Academy er i øvrigt også en del af højskolernes telt.



I samarbejde med Folkekirkens Nødhjælp og Kristeligt Dagblad deltager Sørine Gotfredsen med et event om podcasten Sørine og Livskraften. Foto: Carsten Lundager



Hasse Falk Jakobsen, præst i Københavns Frikirke og ansat i Open Doors, er teltkoordinator for 'Himmel & jord'-teltet. Foto: Himmel & Jord

Kommentar til det nye regeringsgrundlag

Udfordringen har bedt Marianne Karlsmose, der gennem hele sin politiske karriere har været optaget af sundhedspolitik, om en kort kommentar i forbindelse med Danmarks nye regering.

- Jeg er skuffet over, at handicapområdet ikke er prioriteret højere i regeringsgrundlaget ud fra de mange løfter, som regeringspartierne kom med om området i valgkampen. Retssikkerheden skal styrkes for mennesker med handicaps, og det lægges der desværre ikke op til i regeringsgrundlaget

Aktiv dødshjælp

- Jeg er bekymret over, at der stadig er åbnet op for at indføre aktiv dødshjælp i Danmark. Det er glædeligt, at sætningen indledes med, at den palliative indsats skal styrkes. Forhåbentlig vil det betyde, at flere får øjne op for, at palliation er et langt bedre alternativ for døende mennesker end at indføre aktiv dødshjælp, men muligheden for aktiv dødshjælp er stadig åben.



Marianne Karlsmose har været regionsrådsmedlem i Region Midtjylland for KristenDemokraterne og stillede op til folketingsvalget for De Konservative. Foto: Privat

Det er dog glædeligt, at Ida Auken som er modstander af aktiv dødshjælp, er blevet sundhedsminister. Det giver håb om at vi stadig kan undgå at få indført aktiv dødshjælp i Danmark. Kampen kan stadig vindes, hvis vi står sammen om at kæmpe den.

Det skuffer mig, at værdigrundlaget er så uklart i regeringsgrundlaget, der ikke indeholder en henvisning til et kristent værdigrundlag. Vi har brug for stærke rødder i en usikker verden.

Der er mange gaver i papiret fx gratis tandlæge for alle, men meget lidt om, hvor pengene skal komme fra. Men der er en regning, der skal betales på en eller anden måde, hvis det skal blive til virkelighed. Der bliver nok at se til. Jeg ønsker oprigtigt god arbejdslyst til alle ministrene og Folketinget med deres vigtige opgaver for Danmark, slutter Marianne Karlsmose.

Bodil

Dansk Missionsråd på vej mod lukning efter 114 år

Medlemmerne tog det første afgørende skridt mod lukningen af Dansk Missionsråd på organisationens repræsentantskabsmøde den 20. maj.

Af Henrik Engelbrekt Refshauge

I 114 år har Dansk Missionsråd (DMR) hjulpet, løftet og givet store og små folke- og frikirkelige organisationer i dansk mission en stærk platform – også på Christiansborg. Nu bliver organisationen opløst.



"Det er min klare forventning, at samtalen om teologi, kirke og diakoni i CKU vil fungere som en motor, der kan accelerere arbejdet med at dyrke det kirkelige aftryk i udviklingsarbejdet," siger CKU's formand Daniel Toft Jakobsen.



"Det kirkelige fundament bliver mere synligt og anvendeligt, når det i fremtiden bliver holdt tættere sammen med de konkrete udviklingsprojekter og partnerskaber ude i verden," håber DMR-formand Peter Fischer-Møller.



"Missionsforståelsen har ændret sig markant. Mission er ikke længere en bevægelse fra os til dem, men på kryds og tværs i globale og ligeværdige partnerskaber," siger DMR's generalsekretær Henrik Sonne Petersen. Fotos: Henrik Engelbrekt Refshauge

På et historisk repræsentantskabsmøde 20. maj 2026 på Hotel Nyborg Strand tog medlemmerne det første afgørende skridt mod at nedlægge organisationen. Beslutningen markerer afslutningen på en epoke, der begyndte i 1912. En ekstraordinær generalforsamling i august '26 skal konsolidere den endelige lukning. Ifølge ledelsen er det ikke et udtryk for afvikling, men snarere en nødvendig transformation.

"Vi er glade for, at kernefunktionerne fremover kan videreføres og udvikles i regi af Center for Kirkeligt Udviklingssamarbejde (CKU) som en ny samlet platform for mission og udvikling," fortæller DMR's bestyrelsesformand Peter Fischer-Møller til Udfordringen.

Spørgsmålet er, hvad dansk missionsliv vinder – og hvad der går tabt, når et selvstændigt missionsråd forsvinder.

Fra kolonial arv til ligeværdige partnerskaber

DMR's generalsekretær Henrik Sonne Petersen peger på, at den gamle organisationsform var forældet.

"Vi har været en del af en bevægelse, der er opstået med referencer til kolonial tænkning," forklarer han.

"Missionsforståelsen har ændret sig markant. Mission er ikke længere en bevægelse fra os til dem, men på kryds og tværs i globale og ligeværdige partnerskaber," siger han.

Pres på struktur og økonomi

Gennem en længere periode har medlemsorganisationer presset på for at få det samme for færre udgifter. Da flere store medlemsorganisationer ved årsskiftet meldte sig ud som ordinære medlemmer og ønskede associeret tilknytning, blev behovet for en ny struktur yderligere tydeliggjort.

"De fire organisationer lagde økonomisk pres på processen for at sikre, at der rent faktisk blev skabt en markant forandring af strukturen for at skabe en mere tidssvarende organisation," fortæller DMR-generalsekretær Henrik Sonne Petersen. Og det mandat var allerede givet på tidligere repræsentantskabsmøder.

"Nogle gange må gamle strukturer lade livet for at give plads til, at noget nyt kan "blomstre"," siger han poetisk.

Ny teologisk motor tættere på praksis

Aftalen mellem DMR og CKU indebærer, at DMR's egenkapital på minimum 800.000 kr. overføres til CKU. Til gengæld forpligter CKU sig til at ansætte en teologisk medarbejder i tre år og etablere et teologisk udvalg. Ifølge CKU-formand Daniel Toft Jakobsen skal det styrke det kirkelige aftryk i organisationens udviklingsarbejde.

"Det er min klare forventning, at samtalen om teologi, kirke og diakoni i CKU vil fungere som en motor, der kan accelerere arbejdet med at dyrke det kirkelige aftryk i udviklingsarbejdet," siger Daniel Toft Jakobsen.

DMR-formand Peter Fischer-Møller bygger endnu et aspekt på Toft Jakobsens analyse:

"I stedet for at missionsteologiens refleksion "bare sidder inde på et kontor", bliver det kirkelige fundament mere synligt og anvendeligt, når det i fremtiden bliver holdt tættere sammen med de konkrete udviklingsprojekter og partnerskaber ude i verden," håber han.

Hvad går tabt?

Mens både pressemeddelelsen og de kilder, Udfordringen har talt med, fokuserer på det positive i at "styrke" og "videreføre", er det mindre tydeligt, hvad der forsvinder. DMR har historisk fungeret som en uafhængig interesseorganisation for missionsorganisationerne og som en teologisk platform.

Kritiske røster kan spørge, om missionen får større gennemslagskraft, når den flytter ind i en finanslovsforankret udviklingsorganisation, eller mister den sin selvstændige stemme i et system præget af puljeadministration, udviklingslogikker og politiske prioriteringer? Både Daniel Toft Jakobsen og Peter Fischer-Møller anerkender bekymringerne, men de mener, integrationen i CKU vil styrke missionsidentiteten.

Peter Fischer-Møller ser flytningen som missionsteologiens vej ud af isolationen, og Daniel Toft Jakobsen afviser, at mission og udvikling er modsætninger:

"Personligt inkluderer mission både forkyndelse og det diakonale arbejde, som er helt centralt i CKU. I CKU ser vi derfor ikke en bekymring ift. teologisk frihed, da det er væsentligt at kunne tale om alle emner med vores medlemmer og partnere i verden."

Tab af stemme eller ny dynamik

Tiden vil vise, om integrationen af teologiske ressourcer i udviklingsarbejdet har skabt en ny dynamik og tydeliggørelse af en unik kirkelig merværdi, eller om dansk missionsliv har mistet en vigtig selvstændig stemme.

"Jeg håber, vi er blevet bedre til ligeværdige partnerskaber, hvor vi er blevet nysgerrige på de globale partneres teologiske kompetencer i stedet for blot at rulle vestlige koncepter ud," siger Peter Fischer-Møller.



CKU's repræsentantskabsmøde på Nyborg Strand den 20. maj. Foto: Henrik Engelbrekt Refshauge

Dansk Missionsråd (DMR)

- Grundlagt: Paraplyorganisation grundlagt i 1912 som en opfølgning på den skelsættende Edinburgh-konference med en ambition om ikke blot at hjælpe "de enkelte missioner", men "først og fremmest hele missionen, og dermed Guds riges udbredelse på jorden". Den første formand var Professor Frederik Torm.
- Formål: DMR har fungeret som en paraplyorganisation for missions- og udviklingsorganisationer med rødder i danske kirker og trossamfund. Arbejdet har centreret sig om at styrke vidnesbyrdet om Guds kærlighed gennem teologisk samtale, diakoni og internationalt engagement.
- Værdier og målsætninger: Kristen mission er forkyndelse, nye fællesskaber og arbejde for at ændre verden.
- Medlemsorganisationer og netværk: 35 danske kirkelige organisationer, heraf 15 associerede medlemmer. Dansk Missionsråd deltager i flere nationale og internationale netværk. Fra 1961 deltog DMR i Danmarks nye "Ulandshjælp", og i 1987 blev CKU (tidligere DMR-U) etableret som Dansk Missionsråds udviklingsafdeling med særlige aktiviteter for at støtte DMR's medlemsorganisationer i deres sociale og humanitære udviklingsarbejde i den 3.verden.
- Status: Efter 114 års virke er DMR under nedlukning efter en beslutning truffet på et repræsentantskabsmøde i maj 2026. Ved opløsningen overføres DMR's kernefunktioner og en egenkapital på minimum 800.000 kr. til Center for Kirkeligt Udviklingssamarbejde (CKU).
- Ledelse: Peter Fischer-Møller er bestyrelsesformand, og Henrik Sonne er organisationens generalsekretær



LEDERARTIKEL

Pligtlæsning for alle kirker

Den nye trosanalyse om danskernes tro er superinteressant læsning, og vi skylder Det Danske Bibelselskab en kæmpestor tak for at stå i spidsen for, at den er blevet lavet.

Det er intet mindre end en virkelig god undersøgelse, som giver en helt masse interessante indsigter, som alle kirker med fordel kan kigge grundigt på.

Der er selvfølgelig det mest i øjnefaldende med de unge mænd mellem 16 og 30 år, som på stort set alle parametre af trosanalysen stikker helt uhørt markant ud sammenlignet med alle andre grupper. Også sammenlignet med de unge kvinder. Uanset om man måler på kirkegang, bibellæsning, hvor meget Bibelen betyder for hverdagen, om man har haft en åndelig oplevelse, om man tror, der findes en Gud, på alle parametre scorer de unge mænd markant højere end alle andre. Det er så markante tal, at folkene bag undersøgelsen selv tænkte, at der måtte være en fejl - men det er der tilsyneladende ikke.

Den store interesse fra unge mænd er både en mulighed og en udfordring for kirken, som det giver sig selv, at kirken er nødt til at forholde sig til.

Men vi er som kirke og kirkefolk også nødt til at forholde os til, hvorfor de unge kvinder ikke umiddelbart følger med. I mange år var historien, at kirken var for kvinder, mens mændene i mindre grad kunne finde sig selv til rette i kirken - medmindre man var en såkaldt moderne blød mand, der ikke havde behov for klassiske mandeidealer og -forbilleder. Derfor kan det lige i øjeblikket også næsten lyde, somom at nogle mænd siger, at nu har kirken i så mange år været for kvinder, så derfor kan jeg altså ikke tage mig af, hvis kvinderne pludselig ikke længere synes, der er plads til dem. Nu er det mændenes tur.

Det er en stærkt problematisk tilgang. Kirken skal hurtigst muligt reagere, hvis det er rigtigt, at det pludselig er de unge kvinder, der har svært ved at finde sig til rette i kirken. Lige nu har en gruppe unge kvinder taget sagen i egen hånd i landets næststørste by Aarhus, hvor de er begyndt at arrangere 'piger for Jesus'-møder som lige nu er noget af det mest eksplosive, der foregår i det aarhusianske kirkeliv. Der kommer rigtig mange unge kvinder, og ifølge arrangørerne er omkring 25 procent af dem kirkefremmede. Med andre ord, hvis kirken målrettet fokuserer på de unge kvinder, så ser det ud til, at der også her er stor interesse for troen.

Men undersøgelsen handler ikke kun om unge. Den giver et repræsentativt indblik i alle aldersgruppers forhold til tro. Og her er det i negativ sammenhæng også værd at notere sig, at omkring en fjerdedel af alle danskere er stort set komplet ligeglade med kristendommen. De er hverken kolde eller varme. De er helt og aldeles lunkne. I alt er ca. to tredjedele af befolkningen ligeglade, skeptiske eller direkte afvisende overfor kristendommen, mens kun lige knap 4 procent er såkaldt engagerede kristne. Samtidig svarer næsten 40 procent, at de tror på, at der findes en Gud eller andre højere magter, men hele 86 procent svarer, at religion ikke er vigtig i deres hverdag.

Danmark er stadig et yderst sekulariseret land, som har brug for, at kirken kommer ud over rampen og får delt budskabet om Jesus, som Gud sendte til verden for at frelse verden - fordi han elsker verden.

Det skal vi gøre på alle mulige forskellige måder til alle mulige forskellige typer af mennesker, og som inspiration til det har trosanalysen givet os en masse brugbar viden.

Analysen er tilgængelig for alle på Bibelselskabets hjemmeside.



Simon Thidemann
Ansvarshavende redaktør

UGENS PRÆDIKEN

Af David Jakobsen



Lektor i Informationsvidenskab ved Aalborg Universitet

Skatten i himlen er den sikreste investering



Jesus advarer os mod grådighed, for rigdom kan hverken sikre os i dette liv eller i det kommende. Derimod må vi leve i tillid til Guds omsorg, så vi vover at hjælpe nødlidende og dermed får en evig skat i himlene. Illustration: Bigstock

Dagens tekst er en lignelsen, som Lukas har placeret i en tale, Jesus holder til en skare, der har samlet sig 'i tusindvis' (Lk 12,1). Jesus ord kredser om samme tema: at følge ham på en vej, der, jordisk betragtet, indebærer tab, men i virkeligheden er rigdom.

Han giver os et himmelsk perspektiv. Vi skal ikke frygte dem, der "blot" kan slå legemet ihjel og så ikke er i stand til at gøre mere ved en (12,4). Vi skal frygte ham, altså Gud, der efter at have slået ihjel har magt til at kaste i helvedet (12,5).

Umiddelbart bagefter siger Jesus, at vi ikke skal frygte, for vi er meget mere værd for Gud end spurvene, 'og ikke en af dem er glemt af Gud' (12, 6-7). Han lærer skaren, hvordan de kan undgå at blive fornægtet en dag foran Guds engle og i stedet opleve, at Menneskesønnen vedkender sig dem (12,8-12). Det er store ting.

Et antiklimaks

Pludselig beder "en fra skaren" Jesus om at skifte arven mellem ham og hans bror. Det er noget af et antiklimaks. Var der et øjebliks tavshed? Undren? I hvert fald afviser Jesus forespørgslen med spørgsmålet:

"Hvem har sat mig til at dømme eller skifte mellem jer?"

Han kunne lige så godt have sagt:

Har du ikke hørt efter?

Jesus ser, at der stikker noget under: grådighed. Ønsket om at blive rig, rigere end sin bror, og horde rigdom sammen på jorden. Det modsatte af, hvad han netop har undervist om.

Rigdom hos Gud, i konteksten for dagens tekst, er at have en skat i himmelen: At Jesus dér vil kendes ved os, foran Guds mægtige engle.

Grådighedens pris

Grådighed må Jesus sige noget om: at samle sig skatte på jorden, men ikke være rig hos Gud. Derfor fortæller Jesus historien om en mand, der allerede er rig og underkaster sig et mægtigt byggeprojekt, så han kan horde sig endnu mere rigdom sammen. Men da han havde nok til mange år, fik han ikke endnu en dag.

Din tåbe, lyder Jesu dom over ham.

Hårde ord? Vækker det forargelse hos os?

Hvis, så bør vi spørge os selv: Måske er problemet med grådighed, at jeg faktisk går glip af noget i forsøget på at undgå det?

Som aben, der brændende ønsker bananen i flasken, men kun kan få ud ved at give slip på den.

Rigdom hos Gud, i konteksten for dagens tekst, er at have en skat i himmelen: At Jesus dér vil kendes ved os, foran Guds mægtige engle.

Måske sidder vi nu og tænker: Fint, jeg har altså mit på det rene nu hvor jeg tror på Jesus, er med i kirken, døbt og sikret en plads i himlen. Så nu kan jeg gå tilbage til arbejdet med at få en masse skatte på jorden. Hvor fint, så har jeg en masse her og hisset. Men så har vi slet ikke fanget, hvad Jesus siger om, hvordan vi samler os skatte i himlen.

Grådighed er ikke blot et problem for den mand, der afbrød Jesus.

Det er en udfordring for enhver, der følger Jesus. Troens liv og virkelighed i vores hjerter er et frontalt angreb på grådighed.

En skat i himlen

Jesus afslutter sin undervisning til disciplene med at sige:

Frygt ikke, du lille hjord, for jeres fader har besluttet at give jer Riget (12,32)

Og umiddelbart bagefter:

Sælg jeres ejendele og giv almisse. Skaf jer punge, som ikke slides op, en uudtømmelig skat i himlene, hvor ingen tyv kommer, og intet møl ødelægger. For hvor jeres skat er, dér vil også jeres hjerte være. (12,33-34)

Kom lad os følge ham.

Prædikentekst: Luk. 12,13-21

Lignelsen om den rige tåbe

En i skaren sagde til Jesus: »Mester, sig til min bror, at han skal skifte arven med mig.« Men han svarede: »Menneske, hvem har sat mig til at dømme eller skifte mellem jer?«

Og han sagde til dem: »Se jer for og vær på vagt over for al griskhed, for et menneskes liv afhænger ikke af, hvad det ejer, selv om det har overflod.«

Og han fortalte dem en lignelse: »Der var en rig mand, hvis mark havde givet godt. Han tænkte ved sig selv: Hvad skal jeg gøre? For jeg har ikke plads til min høst. Så sagde han: Sådan vil jeg gøre: Jeg river mine lader ned og bygger nogle, som er større, og dér vil jeg samle alt mit korn og alt mit gods. Og jeg vil sige til mig selv: Så, min ven, du har meget gods liggende, nok til mange år. Slå dig til ro, spis, drik og vær glad!

Men Gud sagde til ham: Din tåbe, i nat kræves dit liv af dig. Hvem skal så have alt det, du har samlet? Sådan går det den, der samler sig skatte, men ikke er rig hos Gud.«

Bibelteksten bringes med tilladelse fra Det Danske Bibelselskab og er fra den autoriserede oversættelse af Bibelen fra 1992. © Det Danske Bibelselskab 1992.

Af Jeppe Hedaa, formand
for Kristendemokraterne



Grundlovsdag og demokratiet, vi skal passe på

Grundlovsdag er en af de dage, hvor vi bliver mindet om, at Danmark ikke bare er et land med institutioner, regler og myndigheder. Danmark er et folkefællesskab. Et samfund bygget på frihed, ansvar, tillid og en dyb respekt for det enkelte menneskes værdighed.

Det er værd at standse op ved. For Grundloven er ikke kun et juridisk dokument. Den er også et værn. Et værn mod magtens overgreb, mod vilkårlighed og mod den fristelse, som enhver stat må holdes fast på: at den kun eksisterer for at tjene borgerne - ikke omvendt.

Vi har meget at være taknemmelige for. Vi lever i et frit og tillidsfuldt samfund. Vi har et folkestyre, der trods fejl og mangler fungerer. Vi har stærke institutioner, frie medier, foreningsliv, kirker, skoler og lokalsamfund, som hver dag er med til at bære Danmark.

Men netop derfor må vi passe på det. For et folkestyre lever ikke af paragraffer alene. Det lever af den kultur, vi skaber sammen. Af måden vi taler med hinanden på. Af vores vilje til at lytte, tage ansvar og se mere i hinanden end politiske modstandere. Grundloven giver os rammen, men den kan ikke alene skabe det menneskesyn og den samfundsånd, som får demokratiet til at trives.



Grundloven gav os rammerne. Det er vores opgave at fylde dem med ansvar, tillid og menneskelighed.

Det danske demokrati er desværre også under pres. Ikke kun fra vrede kommentarer på sociale medier, udenlandsk påvirkning eller faldende tillid til politikere. Også på en mere stille og strukturel måde: Det er blevet uhyre vanskeligt for nye politiske bevægelser at komme ind i den demokratiske konkurrence.

De seneste godt 50 år er det reelt kun lykkedes for ét nyt parti at komme i Folketinget uden at være båret frem af en leder, der allerede havde en stærk og synlig position i Folketinget. Alle andre nyere partier, der er brudt igennem, har i praksis haft en markant genvej: garvede politikere, kendte ansigter, eksisterende netværk, parlamentarisk erfaring og adgang til offentlighedens mikrofoner. Når kendte folketingspolitikere stifter eller overtager et projekt, begynder de ikke på bar mark. De begynder med en platform, og det gør almindelige borgere ikke.

Derfor er vælgererklæringssystemet ikke bare en teknisk ordning. Det er en portvagt til demokratiet. I dag skal et nyt parti indsamle omkring 20.000 vælgererklæringer for at kunne stille op til folketingsvalg. Det lyder måske rimeligt. Selvfølgelig skal der være et vist filter. Stemmesedlen skal ikke være et cirkus. Men i Danmark er filteret blevet så stramt, at det ikke længere kun sorterer useriøse projekter fra. Det risikerer også at sortere nye, seriøse politiske strømninger fra, før vælgerne overhovedet får mulighed for at tage stilling til dem. Det er ikke sundt.

Systemet er i dag så krævende, at meget få partier kommer i nærheden af målet. På vælgererklæring.dk kan man se, hvor få partier der har mere end 1.000 underskrevne erklæringer. Ikke at danskerne mangler holdninger, men at vejen fra borgernes engagement til stemmesedlen er blevet så smal, teknisk og tung, at meget af demokratiets underskov visner, før den får lys. Og demokratiets underskov betyder noget.

Et levende folkestyre består ikke kun af de partier, der allerede sidder på magten. Det består også af de bevægelser, der udfordrer dem. Af de borgere, der organiserer sig, fordi de mener, at noget er forsømt. Af nye ideer, nye samfundsanalyser og nye måder at formulere ansvar på. Når adgangen til stemmesedlen bliver for vanskelig, beskytter man ikke bare demokratiet mod kaos. Man beskytter også de etablerede partier mod konkurrence.

Det er ikke et argument for, at alle skal ind i Folketinget. Det er et argument for, at demokratiet ikke må indrettes efter de siddende politikeres bekvemmelighed, men efter borgernes ret til at vælge - også når borgerne ønsker noget andet end det, Christiansborg allerede tilbyder.

Her har Grundlovsdag en særlig betydning. Den minder os om, at magten i Danmark ikke udgår fra ministerier, partisekretariater eller spindoktorer. Den udgår fra folket. Hvis folkestyret skal være mere end en smuk sætning, må nye politiske fællesskaber kunne komme frem til vælgerne.

For mig er det tæt forbundet med det kristendemokratiske menneskesyn. Vi tror på, at et godt samfund må begynde med mennesket. Ikke mennesket som forbruger, klient eller vælger i en statistik, men mennesket som et værdigt, ansvarligt og relationelt væsen. Vi tror på familien, på civilsamfundet, på de nære fællesskaber og på de mennesker, som hver dag tager ansvar uden at kræve opmærksomhed for det.

Det betyder ikke, at staten er uvigtig. Tværtimod. En stærk og retfærdig stat er nødvendig. Men staten skal kende sin plads. Når systemerne vokser sig for store, risikerer mennesket at blive mindre. Når kontrol, dokumentation og styring fylder for meget, mister vi noget af den tillid, som netop har gjort Danmark stærkt. Det gælder også i demokratiet.

Hvis systemet bliver så besværligt, at borgerne opgiver at deltage, svækker vi den tillid, som hele folkestyret hviler på. Hvis nye partier mødes af procedurer, som i praksis kræver enorme ressourcer, kendisstatus eller adgang til store kommunikationskanaler, skaber vi et demokrati, hvor det formelt er muligt at stille op, men reelt næsten umuligt at bryde igennem.

Det er forskellen mellem en åben dør og en dør, der kun kan åbnes af dem, der allerede har nøglen. Grundlovsdag bør derfor ikke kun være en fejring af det Danmark, vi har arvet. Den bør også være en forpligtelse til at give noget godt videre.

Et Danmark, hvor frihed og ansvar stadig hører sammen.

Et Danmark, hvor de svageste ikke glemmes.

Et Danmark, hvor familien og fællesskaberne ikke betragtes som statens forlængede arm, men som samfundets bærende kraft.

Et Danmark, hvor politik ikke kun handler om effektivitet og økonomi, men også om værdighed, sammenhæng og menneskelighed.

Og et Danmark, hvor borgerne får lov til at vælge mellem reelle politiske alternativer - også dem, der ikke er født inde på Christiansborg.

Det er i den tradition, KD har sin berettigelse. Ikke som et parti, der længes tilbage, men som et parti, der vil minde Danmark om noget grundlæggende: at frihed uden ansvar bliver fattig, at magt uden ydmyghed bliver farlig, og at et samfund uden ånd bliver koldt.

Grundloven gav os rammerne. Det er vores opgave at fylde dem med ansvar, tillid og menneskelighed. Og det er vores opgave at sikre, at demokratiet ikke kun er stærkt for dem, der allerede sidder ved bordet, men også åbent for de borgere, der banker på.

Du ønskes en festlig Grundlovsdag!

Spørg panelet

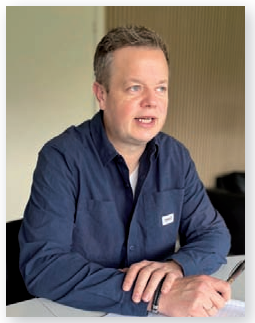

Filip Smidt er en del af Udfordringens svarpanel og uddannet soc. pæd. og psykoterapeut. Han er far til tre, gift og har professionelt arbejdet med livstilfredshed og trivsel de seneste 20 år. Skriv dit spørgsmål til info@filipsmidt.dk. Du vælger selv, om du vil være anonym eller offentliggøre dit navn.
Panelet varierer mellem at tage emner op, som de selv er stødt på, og at svare på spørgsmål fra læsere eller mennesker, de har haft en samtale med.

Er det normalt at have alt - og alligevel føle tomhed her midt i livet?

Kære brevkasse

Jeg er 44 år, gift og har to børn. Vi har det godt. Jeg har et arbejde, jeg er glad for, og der er styr på økonomien. På mange måder er jeg endt lige der, hvor jeg håbede at være.

Alligevel går jeg indimellem rundt med en mærkelig følelse af tomhed. Ikke fordi der er noget galt, men fordi jeg nogle gange tænker: Er det virkelig det her, det hele handler om?

Jeg skammer mig næsten over at skrive det, for jeg ved godt, hvor heldig jeg er. Men når hverdagen kører med arbejde, indkøb, madlavning, fritidsaktiviteter og de samme rutiner uge efter uge, kan jeg savne noget, uden helt at vide hvad det er.

Er det normalt at have det sådan midt i livet? Og hvad gør man, når man har alt det, man ønskede sig, men alligevel føler, at der mangler noget?

Venlig hilsen
En lidt forvirret mand



Måske er det værd at overveje, om den uro, du mærker, peger på en dybere længsel. Mange har erfaret, at den dybeste mening ikke findes i det, vi ejer eller opnår, men i den relation, vi lever i til Gud. Det kan være svært at opleve en meningsfuld dialog med Gud. Så benyt dig endelig af nogle af dem, der hjælper ham – Bibelen, kirken eller en præst. Foto: Bigstock

Kære forvirrede mand

Tak for dit ærlige brev.

Jeg tror faktisk, at du sætter ord på noget, som rigtig mange mennesker, der er midt i livet, går rundt med, men som de sjældent taler højt om. Måske fordi det kan føles forkælet.

Hvordan kan man tillade sig at føle tomhed, når man har så meget at være taknemmelig for? Hvordan kan man stille spørgsmål ved livet, når familien trives, økonomien hænger sammen, og der ikke umiddelbart mangler noget?

Men netop derfor tror jeg, at dit spørgsmål er vigtigt. For der er forskel på at have et godt liv og på at opleve mening. De fleste af os bruger de første årtier af voksenlivet på at bygge noget op. Vi uddanner os. Vi finder en partner. Vi får børn. Vi køber bolig. Vi etablerer os på arbejdsmarkedet. Vi forsøger at skabe tryghed for os selv og dem, vi elsker.

Hvad er meningen?

Der er ikke noget forkert i det - tværtimod. Men på et tidspunkt opdager nogle af os, at målstregen flytter sig. Vi troede måske, at tilfredsheden ventede på den anden side af næste milepæl. Når vi fik uddannelsen, jobbet, familien, huset eller den økonomiske frihed. Men når vi når dertil, oplever vi nogle gange, at den varige tilfredshed udebliver. Ikke fordi der er noget galt med det, vi har opnået. Men fordi mennesket er skabt til mere end at opnå ting.

Vi har brug for at opleve, at det, vi gør, betyder noget. At vi lever i overensstemmelse med det, der er vigtigt for os. At vores liv ikke kun er fyldt, men også giver mening.

En af vores dybeste drivkræfter er ikke at lykkes eller få succes, men derimod mening. Når mennesker mister forbindelsen til det, der giver livet retning og betydning, kan der opstå en følelse af tomhed, selv når alt ser godt ud udefra. Det at lykkes eller få succes kan sagtens give mening, men i takt med at vi bliver ældre, bliver vores tolkning af succes og lykke også ofte ændret. Fordi det, der gav mening som 20 årig, ikke er det samme for en på 50.

Hvem er jeg blevet?

Det, du beskriver, lyder ikke som utaknemmelighed, det lyder mere som en længsel. En længsel efter noget, som hverken penge, præstationer eller praktiske gøremål kan give. Når vi kommer ind i midten af livet, sker der ofte noget interessant. De spørgsmål, som tidligere handlede om "Hvad skal jeg blive til?" begynder langsomt at blive erstattet af andre spørgsmål som: Hvem er jeg egentlig blevet?, Hvad vil jeg bruge resten af mit liv på?, Hvad er vigtigt? Og lever jeg det liv, jeg virkelig ønsker at leve?

Det er store spørgsmål, som kan være uoverskuelige at tage kampen op med, men de er ikke farlige - de er nødvendige.

For nogle mennesker bliver denne periode begyndelsen på en krise. For andre bliver den begyndelsen på en modning. Forskellen ligger ofte i, om man tør lytte til spørgsmålene eller forsøger at overdøve dem. Nogen reagerer ved at fylde kalenderen endnu mere op. Andre søger nye projekter, mere arbejde eller flere aktiviteter. Men hvis tomheden handler om mening, hjælper det sjældent ret længe at ændre på de ydre omstændigheder - så vender følelsen tilbage.

Hvornår føler du dig mest levende?

Derfor vil jeg opfordre dig til at starte en samtale med din kone eller en god ven, hvor I sammen kan stille hinanden nogle spørgsmål om, hvor I er i livet. Du kan få et par ideer til spørgsmål her: Hvornår føler du dig mest levende? Hvornår glemmer du tiden? Hvilke mennesker giver dig energi? Og hvad ville du fortryde, hvis livet sluttede tidligere, end du havde regnet med?

Måske handler den tomhed, du mærker, ikke om, at noget mangler i dit liv. Måske handler den om, at noget i dig kalder på mere opmærksomhed. Måske har du brugt mange år på at tage ansvar for arbejde, familie og alle de praktiske ting, som livet kræver. Nu banker nogle mere personlige spørgsmål på døren. Selvom du er midt i livet, så er det tilladt at spørge sig selv om, hvad man drømmer om nu?

Søg svaret hos Gud

Måske er det også værd at overveje, om den uro, du mærker, peger på en dybere længsel. Vi mennesker kan bruge mange år på at jagte de ting, vi tror vil gøre os tilfredse. Og når vi så står med dem i hænderne, opdager vi nogle gange, at der stadig er et tomrum indeni. Ikke fordi der mangler noget i vores liv, men fordi der mangler nogen. Derfor er det også muligt at søge svar i Bibelen, i kirken eller din tro.

Prøv også at dykke ned i et sted, hvor du kan møde Gud og blive mindet om, hvem vi er, og hvad vi er skabt til. Mange har erfaret, at den dybeste mening ikke findes i det, vi ejer eller opnår, men i den relation, vi lever i til Gud. Det kan være svært at opleve en meningsfuld dialog med Gud. Så benyt dig endelig af nogle af dem, der hjælper ham - Bibelen, kirken eller en præst.

"Lad være med at skynde dig væk fra uroen. Vær nysgerrig på den. Lyt til den. Tal med nogen om den, lad det for alt i verden ikke være noget, du holder for dig selv."

Måske er nogle af de spørgsmål, der presser sig på hos dig lige nu, ikke kun et tegn på utilfredshed, men en invitation til at søge dybere. Til at åbne Bibelen, bede en ærlig bøn og undersøge, om Gud ønsker at møde dig midt i den længsel, du mærker.

Lad være med at skynde dig væk fra uroen. Vær nysgerrig på den. Lyt til den. Tal med nogen om den, lad det for alt i verden ikke være noget, du holder for dig selv.

Giv dig selv tid til at undersøge, hvad dine tanker prøver at fortælle dig. Måske er den ikke et tegn på, at noget er galt. Måske er den et tegn på, at du er klar til at vokse videre. For nogle af livets vigtigste spørgsmål opstår ikke, når alt falder fra hinanden, men derimod fordi meget er faldet på plads, og vi får appetit på mere.

Jeg håber, du kan bruge mine input til at få lyst til at gå mere på opdagelse i din egen forvirring, og gør det meget gerne sammen med nogen - det kan være ret svært at tumle med de tanker alene.

Venlig hilsen
Filip

Af Agnethe Zimino,
tidligere sognepræst



Om nådegavers brug i folkekirken

I sidste uges avis medvirkede Agnethe Zimino i en artikel om nådegavers brug i folkekirken. Da Agnethe Zimino ikke kan genkende sine egne holdninger i den pågældende artikel og ikke mener, citaterne er korrekte, kommer her et indlæg skrevet af Agnethe Zimino, hvor hun gør rede for sin holdning til emnet 'nådegavers brug i folkekirken'. Udfordringen beklager, at vi har videregivet Agnethes holdninger på en måde, som hun ikke kan genkende, og at artiklen blev udgivet, uden at Agnethe fik mulighed for at godkende citaterne. Samtidig er vi glade for, at Agnethe har tilbudt, at vi kan bringe hendes indlæg om emnet, fordi hun finder emnet både relevant og interessant.

Simon Thidemann

Johannes Magelund, som var sognepræst og nytænkende i 1970'erne vedr. nådegavernes brug i folkekirken, brugte i en af sine bøger om nådegaverne et billede, som gjorde indtryk på mig.

Man ser to fugle. En udstoppet og en levende fugl. Under den udstoppede er der rent og pænt. Under den levende vil der altid være lidt skidt.

En af grundene til, at nådegaverne ikke har haft sin gang i folkekirken, er frygten for fejltagelser. Frygten for misbrug i stedet for opmuntringen til ret brug.

Magelund skriver (efter hukommelsen): "Hvad ville du helst foretrække? Den levende eller den døde fugl? Jeg vil foretrække den levende fugl frem for den kunstige."

Misbrug af nådegaver og forkert brug skaber overskrifter og skaber ravage, som vi ikke bryder os om at være en del af. Vi vil heller ikke beskyldes for at være forfløjne pinsefolk. Vi er skam lutherske, er vi!

Vi har desuden i folkekirken en katastrofal mangel på undervisning.

Hver kirke burde have "Bibelen Rundt" grupper, som vi har det i Allehelgens Kirke på Amager, hvor vi læser Bibelens tekster sammen og for øvrigt får utrolig gode samtaler om Bibelens ord i relation til vores ganske almindelige hverdag.

Bibelundervisningen skulle selvfølgelig så også indeholde en god gennemgang af de nådegaver, som vi finder omtalt mange steder i vores Bibel. Om ret brug og undervisning i de faldgruber, som kan krybe ind, så det "skidt" kan undgås, som Magelunds illustration så rammende beskriver. Vi er jo mennesker og kan derfor falde i fristelse til at komme alt for meget i centrum og dermed ødelægge nådegavernes rette brug.

En svensk sognepræst, Åke Danielson, har været mit forbillede. Jeg spurgte engang Åke, som var præst i den største folkekirke i Helsingborg, hvad han sådan gik og lavede som præst. Åke svarede: "Tja, hvad laver jeg? Jeg går vist i grunden mest og klapper folk på skulderen!"

En del folkekirkepræsters problem er, at vi ikke sætter menighedens medlemmer fri til at bruge deres nådegaver. Jeg begyndte i begyndelsen af min præstetid med at suse rundt med risiko for at få stress, fordi jeg troede, jeg skulle gøre det hele.

Jeg forstod dog pludseligt, at en af mine opgaver som præst var at være med til ved Helligåndens hjælp at fremelske nådegaver i mennesker, så vi sammen kunne bygge menighed.

I Efeserbrevet kap. 4 vers 11 – 14 står der:

"Og han har givet os nogle til at være apostle, andre til at være profeter, andre til at være evangelister og andre til at være hyrder og lærere for at udruste de hellige til at gøre tjeneste, så Kristi legeme bygges op, indtil vi alle når frem til enheden i troen og i erkendelsen af Guds søn, til at være et fuldvoksent menneske, en vækst, som kan rumme Kristi fylde."

Som præster er opgaven "at udruste de hellige til at gøre tjeneste, så Kristi legeme bygges op".

Åke og andre præstekolleger som f.eks. Helge Pahus og Ole Skjerbæk Madsen har inspireret mig til at prøve at spotte, hvilke nådegaver Guds Ånd har udrustet mennesker med, for kirkegængere ønsker i grunden at bidrage.

Vi har i folkekirken haft en tendens til at lade folk have et kirkebænke-embede i stedet for, at vi sammen bygger menighed. Sammen er vi Kristi legeme, og lemmerne er bestemt til at supplere hinanden. Sammen bygges kirken i Helligåndens kraft.

Den norske præst Karsten Isacsen skriver om menigheden, at den ofte bliver Guds publikum.

"Hvad er et publikum?



"Tungetalen er nærmest ikke forekommet offentligt i folkekirken. De fleste i folkekirken vil stå meget fremmede over for dette, også fordi man har koblet det sammen med den ældre pinsebevægelse, hvis praksis man ikke ønsker at ligne," siger kirkehistoriker Kurt. E. Larsen. Foto: Bigstock

Er folkekirken blevet bange for Helligånden?

I sidste uge udtalte både Agnethe Zimino og Kurt E. Larsen sig om folkekirken og nådegaverne. Her uddyber førstnævnte sin opfattelse. Illustration: Udfordringen 23/2026 side 16

Store øjne og ører og mund og mave. Ingen arme og ingen ben. En god siddeplads med billetten betalt, med chips og forventninger, der mere ligner krav: Jeg har krav på at blive underholdt!"

"Vi har i folkekirken haft en tendens til at lade folk have et kirkebænke-embede i stedet for, at vi sammen bygger menighed. Sammen er vi Kristi legeme, og lemmerne er bestemt til at supplere hinanden. Sammen bygges kirken i Helligåndens kraft."

Det ville klæde folkekirken, at flere var engageret i søndagens højmesse – udover præsterne.

Det ville fremme unges deltagelse i gudstjenester, at de fik opgaver – at konfirmander f.eks. blev inddraget, og at vi ikke "kun" vaccinerede unge mod kirkegang ved at kræve et bestemt antal gudstjenester af dem på et tidspunkt, hvor de endnu ikke var klar til en voksenanlagt højmesse.

Derfor er gudstjenester af forskellig slags vigtigt.

I Korsvejskirken oplevede vi vækst – ikke mindst pga. Alpha kurser, hvor grunden til kristentro blev lagt, men hvor også undervisning i ret og sundt brug af nådegaver var på programmet.

Desuden blev de nye, der kom til tro på Jesus, engageret i menighedslivet – ikke mindst fik de lyst til det efter undervisningen om Helligånden, der udruster os til tjeneste.

Hurtigt kom nye i troen desuden med på de alternative messer "Krop, sind, ånd" messer eller "Mystikkens Univers", hvor de sammen med andre forbedere var med til at bede med håndspålæggelse for flere hundrede mennesker i løbet af en weekend.

Hjemme i kirken sad der derefter ofte nogen af dem og bad for en eller flere efter gudstjenesten. De gjorde det som det mest naturlige af denne verden. De vidste ikke, at det ikke var noget, man plejede at gøre som kirkegængere.

I kirken havde vi en studiekreds, hvor nådegaverne blev gennemgået og praktiseret. En gruppe kaldte sig selv "profetgruppen", fordi de der blev undervist om profetiske gaver, og hvor de i en mindre kreds fik lov at praktisere, hvad de havde fået undervisning om.

Efter et Alpha kursus spurgte vi altid, om der var nogle, der havde lyst til at medvirke med et eller andet i menigheden.

En forårsagede, at et stort gospelkor blev startet. En ønskede at begynde en besøgstjeneste. Nogen var med på de efterfølgende Alpha kurser som gruppeledere eller gruppelederassistenter. Nogle brugte deres nådegaver til at tage sig af praktiske ting mht. kirkekaffe, madlavning osv. Vi fik startet gudstjenester for unge med udviklingshæmning, hvor der var nye i troen med som hjælpere.

Gruppen af Alphister blev spredt efter kurserne i forskellige dele af kirkens liv, så de nye i kirken klumpede sig ikke sammen i en "from" klike.

Nogle var deltagere og medhjælpere i en fælleskirkelig sommerlejr, og det smittede af på frivilligheden i kirken derhjemme.

Nådegaverne blev ikke betragtet som usædvanlige gaver, som kun nogle få kunne få og bruge.

Der blev ikke lagt så megen vægt på forskelligheden i de naturlige gaver, vi har fra fødslen, og de gaver, som på os virker mere overnaturlige – bøn for syge, profetiske gaver, kundskabsgaver etc.

Paulus skriver, at vi alle får en nådegave, hvis vi vel at mærke ønsker at åbne os for Guds Ånd.

Vi kalder nogle nådegaver de karismatiske gaver, som om alle de andre gaver ikke er lige så værdifulde.

Ordet karismatik kan af nogen udenforstående forstås som noget meget mystisk og underligt. Det ord skal forbeholdes teologer.

Hvorfor er nådegaverne næsten usynlige i almindelige sognekirker?

Forkyndelsen af Helligåndens udgydelse til tjeneste bliver alt for lidt forkyndt. Frimodigheden hos os præster og dermed også hos menigheden mangler i den grad.

Da disciplene oplevede, at Jesus var opstået fra de døde, sad de stadig bag lukkede døre på grund af frygt for forfølgelse. Det var først, da Helligånden kom over dem på pinsedagen, at de ikke kunne tie med, hvad de havde set og hørt. Da fik de frimodighed. Da blev der bygget menigheder. Da fængede budskabet om Jesus som frelser og Herre. Da kom nådegaver i funktion.

I Bibelen oplever vi så også, at der var menigheder, hvor nådegaverne blev brugt forkert. Sådan vil der altid være en læreproces, og der vil være lidt "skidt" at få fjernet undervejs. Vi er disciple og altså i lære hos Mesteren.

Når Helligånden får fat i os, og kærligheden iblandt os bliver stor, så kan nådegaverne først trives og blive brugt sundt og godt.

Paulus' første brev til Korintermenigheden kap. 12, 13, 14 illustrerer det så fint. Uden kærligheden som "kødet" i midten fungerer nådegaverne ikke i den sandwich, som er sund kost.

Måske lyder det, som om alting var fryd og gammen i Korsvejskirken, hvor jeg var sognepræst i de sidste 17 år af min tid som præst. Vi oplevede det Guds under, at Helligånden virkede, og søndagsmenigheden voksede, og der foregik meget godt i ugens øvrige dage, men selvfølgelig var vi ikke "en karismatisk menighed", hvor nådegaver trivedes fuldt og helt, og der blev begået fejl, som jeg godt kunne have undværet, når jeg tænker på det i dag.

Men herlige tider var det nu.

Kærlig hilsen

Agnethe Zimino



Generalsekretær Henrik Erhard Hermansen fra Norges Kristne Råd har underskrevet en erklæring, der kritiserer toneangivende dele af pressen for utilstrækkelig dækning af borgerkrigen i Sudan. Foto: Heidi Olsen, Kirkerådet.

Kirker kritiserer mediernes dækning af krigen i Sudan

– Som kirkeledere i Norge opfordrer vi til en øjeblikkelig afslutning på den destruktive og meningsløse konflikt, der fortsat ødelægger liv og levebrød i hele Sudan, står der i en erklæring fra Norges Kristne Råd (NKR), en paraplyorganisation for 26 forskellige kirkesamfund.

NKR opfordrer medierne til at sætte fokus på de enorme lidelser, der rammer millioner af mennesker på grund af borgerkrigen i Sudan, skriver Kristelig Pressekontor (KPK).

Hjælpeorganisationer som katolske Caritas og Norsk Kirkehjælp har længe advaret om en "katastrofal situation" i Sudan, der har en befolkning på over 53 millioner. Mange er direkte berørt af borgerkrigen og har været udsat for vold siden konflikten startede i april 2023.

25 millioner berørt af sult

Ifølge tal på Wikipedia, der delvist citerer presseomtaler i BBC og New York Times, er op imod 400.000 mennesker blevet dræbt i konflikten. Dette er sandsynligvis et meget konservativt skøn. Næsten 25 mio. mennesker, heraf fire millioner børn, lider af akut underernæring.

Omkring ni millioner mennesker er internt fordrevne, og mindst 3,5 millioner er flygtet til udlandet. Alligevel er det konflikterne i Mellemøsten og Ukraine, som i stigende grad får de store mediers opmærksomhed. Ifølge udtalelsen fra NKR har FN's humanitære koordinator i landet beskrevet konflikten ikke som "glemt", men "opgivet" af resten af verden. Men tavshed dræber, understreges det i kritikken af de norske mediers underrapportering af situationen.

Norges Kristne Råd opfordrer de norske medier til at påtage sig deres sociale ansvar og i højere grad rapportere om de grusomheder, der finder sted i Sudan. Den norske regering og det internationale samfund opfordres til at intensivere den diplomatiske og humanitære indsats. Alle andre "mennesker af god vilje" opfordres til at fremhæve Sudan i samtaler, på sociale medier og i andre tilgængelige kanaler. Samtidig opfordrer NKR også sine egne medlemskirker til at bede for en øjeblikkelig afslutning på konflikten, skriver KPK.

Bodil

Egypten legaliserer 191 kirker

Den egyptiske regering har givet 191 kirker og tilknyttede kristne gudstjenester juridisk status. Dette skridt hilses velkommen af menneskerettighedsforkæmpere, der kender de udfordringer, som landets kristne samfund lever med.



Mervyn Thomas

Bekendtgørelsen blev udstedt den 19. maj efter et kabinetsmøde under ledelse af premierminister Mustafa Madbouli. Siden et regeringsudvalg blev nedsat i 2016, er det samlede antal godkendte kirkebygninger nu på 3.804, skriver Premier Christian News.

I henhold til Egyptens lov om kirkebyggeri, der blev vedtaget i 2016, blev myndigheden over kirkebyggeri og -renoveringer overført fra sikkerhedsmyndighederne til provinsguvernørerne.

Trosfrihedsorganisationen *Christian Solidarity Worldwide* (CSW) har rost beslutningen, men opfordrer til bredere beskyttelse. CSW's grundlægger og præsident, Mervyn Thomas, udtalte: "CSW glæder sig over nyheden om, at den egyptiske regering har givet 191 kirker og servicebygninger juridisk status, og vi opfordrer regeringen til at fortsætte denne proces for at løse situationen med det store antal tilbedelsessteder, der er bygget i løbet af de seneste årtier.

Vi opfordrer også den egyptiske regering til at udvide disse politikker til at omfatte andre ikke-anerkendte religiøse grupper såsom Ahmadiyya-, Baha'i- og shiamuslimske samfund, for at afspejle de rettigheder, der er fastsat i den egyptiske forfatning, og præsident Sisis personlige engagement i at fremme religions- og trosfrihed og ligestilling i borgerskab."

Bodil

Kommentarer til ny Netflix-dokumentar:

Manosfære-kulturen er milevidt fra det mandeideal, Jesus viste os

Af Bodil Lanting

"Den nye dokumentar af Louis Theroux, *'Inside the Manosphere'*, er fuld af chokerende interviews og skandaløse kommentarer fra influencere i en virkelig forfærdelig subkultur, som mange af vore drenge sikkert følger, uanset om vi kan lide det eller ej."



Louis Theroux' dokumentarfilm Inside the Manosphere giver ifølge flere seere et chokerende indblik i en skadelig influencerkultur, der præger mange mænd og drenge. Skærmprint

Det skriver inspektør Mr. Mark Boobbyer fra den kristne skole St. Columba's College i Dublin på skolens hjemmeside. Inspektøren kender til den giftige subkultur fra sine egne elever.

Manosfæren er nok især kendt gennem den britisk-amerikanske influencer Andrew Tate, der netop nu efterforskes for blandt andet voldtægt, organiseret kriminalitet og menneskehandel. Efter Hamas' terrorangreb mod Israel den 7. oktober 2023 har Tate desuden gjort sig til fortaler for både antisemitisme og terror.

I dokumentaren besøger den britiske journalist Louis Theroux fire mandlige influencere, der hver især fortæller om deres holdninger til magt, rigdom og undertrykkelse af kvinder, der opfattes som mindreværdige i forhold til mænd.

"Ifølge dokumentaren bliver unge mænd i dag fodret med løgnen om, at der kun er én måde at være en rigtig mand på, og det er at opbygge muskler, køre en hurtig bil, tale skidt, behandle kvinder som objekter og tjene flest penge hurtigst muligt."

Mark Boobbyer

Hvad er en 'rigtig mand'?

Inspektøren fra Irland bekræfter den stærke indflydelse fra manosfæren, som den fremstilles i dokumentaren.

"Hvis jeg bliver presset, vil jeg mene, at drenge vil sige, at de ikke tager det alvorligt, at det bare er til at grine af, og at de selvfølgelig ikke er enige i dets mere ekstreme manifestationer ... men de følger det jo alligevel.

Ifølge dokumentaren bliver unge mænd i dag fodret med løgnen om, at der kun er én måde at være en rigtig mand på, og det er at opbygge muskler, køre en hurtig bil, tale skidt, behandle kvinder som objekter og tjene flest penge hurtigst muligt.



Kirken bør satse på at opdrage "ædle mænd" gennem en bevidst mentorstrategi, mener Eric Hogue, der er rektor for et kristent universitet i Colorado, USA. Foto: Colorado Christian University



Jesus viste allerede for 2.000 år siden et unikt mandeideal med respekt for kvinder og udstødte, påpeger inspektør Mr. Mark Boobbyer fra en kristen skole i Dublin, Irland. Foto: St. Columba's College

Det er vigtigt at projicere et billede af uovervindelighed og en facade af skandaløs foragt for svaghed. Det er, hvad det vil sige at være en mand.

Desværre er der nogle verdensledere i disse dage, der synes at forstærke denne opfattelse; de har forkastet mange af de accepterede normer for almindelig anstændighed."

Jesus var helt anderledes

"For 2.000 år siden viste Jesus verden en anderledes måde at være mand på. Det var revolutionerende dengang, og det er det ærligt talt stadig.

Bibelen siger, at han ydmygede sig og tog en tjeners skikkelse; han vaskede sine disciples fødder - noget kun slaver ville gøre; han rørte ved spedalske, som var udstødte og ikke ville have oplevet menneskelig berøring i årevis; han hang ud med kvinder og accepterede dem som nære venner, hvilket bestemt fik nogle til at løfte øjenbrynene.

Jeg kunne blive ved ... det er nok at sige, at det forargede mange mennesker. Ydmyghed har altid været umoderne," fastslår Mark Boobbyer.

Skærmen er en dårlig mentor for børn og unge

The Christian Post bringer en kronik af Eric Hogue, der er rektor for et kristent universitet i Colorado, USA. Også Hogue lærer hvert år hundredvis af unge mænd at kende, og han ser manosfære-dokumentaren som et vindue ind til de kræfter, der har formet drengene længe før, de påbegynder en videregående uddannelse.

Hogue siger om dokumentaren:

"Det er ubehageligt at se den, fordi den afslører en onlineverden, hvor unge mænd er omgivet af rollemodeller drevet af ego, selvforherligelse og jagten på penge og luksus.

Kvinder behandles som objekter, og kvindehad opmuntres og bifaldes, så foragt markedsføres som selvtillid, og tilbageholdenhed hånes som svaghed. Dokumentaren afslører sandheden om, at drenge ser dette ufiltreret og uudfordret og forbruger det som sandhed og normal adfærd."

Ifølge rektor Hogue har de nedbrydende idealer fået magt, fordi alt for mange børn i årevis har haft "skærme som mentorer". Nedbrydende adfærd, som ikke korrigeres, ender med at blive til vane, påpeger han.

Kirkerne bør satse på at opdrage 'ædle mænd'

Derfor bør samfundet - og især Kirken - satse på at opdrage "ædle mænd", mener Eric Hogue og forklarer:

"'Ædel' betyder hverken passiv eller svag; det betyder styrke under kontrol, ambition styret af karakter, mod til at tjene andre, og et forhold til kvinder præget af værdighed og respekt snarere end pres, hån eller kontrol.

En ung mand bør kunne sige om Kirken: Jeg kender mænd, der lever et retfærdigt liv, og jeg ved, hvordan man bliver en af dem."

" 'Ædel' betyder hverken passiv eller svag; det betyder styrke under kontrol, ambition styret af karakter, mod til at tjene andre, og et forhold til kvinder præget af værdighed og respekt snarere end pres, hån eller kontrol."

Eric Hogue

Hvis drenge bliver undervist i timevis hver dag af det, de ser online, skal Kirken blive langt mere til stede og synlig i deres liv. Ellers er det bare de såkaldte "influencers" i manosfæren, der præger dem.

Men det kræver en reel investering af tid, lederskab og ressourcer fra kirkens mænd. Et ægte mentorskab, hvor fædre, trænere, lærere - og ældre mænd - viser styrke med tilbageholdenhed, selvtillid med ydmyghed og autoritet med offervilje.

I centrum for denne fornyelse må Kirken stå, ikke blot som en kommentator, men som det sted, hvor ædle mænd dannes, slutter Eric Hogue.



Organisationen Samaritan's Purse har også tidligere været med i frontlinjen i kampen mod Ebola i Afrika. Nu opretter de et behandlingscenter i DRC. Foto: Samaritan's Purse

Kristen organisation opretter ebola-klinik i DRC

Af Bodil Lanting

Et katastrofeberedskabshold fra Samaritan's Purse er ankommet til Den Demokratiske Republik Congo, hvor organisationen nu opretter et ebolabehandlingscenter i den hårdt ramte Ituri-provins.



"Vi vil gøre alt, hvad vi kan, for at redde liv," siger Franklin Graham, der både er formand for Samaritan's Purse og Billy Graham Evangelistic Association. Foto: Samritan's Purse

Katastrofeberedskabsspecialister på stedet hjælper desuden lokale missionshospitaler med inddæmning af smitten, og yderligere hold er på vej, oplyser Samaritan's Purse (SP).

Både forsyninger og udstyr til ebola-behandlingscenteret vil snart være på plads i regionen, hvor der er rapporteret mere end 1.000 tilfælde af ebola.

Katastrofeberedskabsholdet fra Samaritan's Purse koordinerer indsatsen med med Den Demokratiske Republik Congos sundhedsministerium

Forebyggelse og behandling af ebola

Om opgaverne i DRC oplyser SP:

- Vi vil hjælpe lokale missionshospitaler og lokalsamfund med at etablere protokoller for behandling af smittede patienter, forebyggelse af smitte fra person til person og kontrol af spredningen. Akutfelthospitalet, der skal drives af Samaritan's Purse, er specifikt tilpasset til behandling af ebolapatienter.

Vores veletablerede landskontor ligger i Bunia, hovedstaden i den hårdt ramte Ituri-provins. Medarbejderne arbejder i Jesu navn for at tilbyde uddannelse i sygdomsforebyggelse; vand-, sanitets- og hygiejneprojekter; og andre programmer for at stoppe spredningenaf virussen.

Forsyninger fra vores 767-luftbro den 24. maj transporteres fra Uganda til området. Disse omfatter felthospitalet og desperat tiltrængt personligt beskyttelsesudstyr til lokale sundhedsarbejdere, der har behandlet patienter siden det dødelige udbrud."

I beredskabsteamet, der er sendt til Ituri-provinsen, er der en specialist i udbrud, en specialist i infektioner, forebyggelse og kontrol samt medicinsk personale. Flere teammedlemmer vil snart slutte sig til dem.

Over ti års erfaring

"Samaritan's Purse har været i frontlinjen i kampen mod Ebola i mere end et årti, og vi stopper ikke nu. Vi vil gøre alt, hvad vi kan, for at redde liv," sagde Franklin Graham, præsident for Samaritan's Purse. " Vi ønsker, at folk skal vide, at Gud elsker dem, og at de ikke er alene."

Graham tilføjede: "I takt med at denne dødbringende ebolavirus spreder sig, stiger folks frygt og usikkerhed også. De har desperat brug for akut lægehjælp og forsyninger for at forhindre spredningen af dette udbrud. Derfor transporterer Samaritan's Purse forsyninger til befolkningen i Den Demokratiske Republik Congo."

Fragtfly med udstyr

Fragtflyet Samaritan's Purse 767 afgik fra North Carolina med kurs mod Afrika den 24. maj. Det medbragte mere end 39 tons essentielle medicinske forsyninger for at bekæmpe spredningen af den dødbringende virus.

- Lokale hospitaler er desperate efter at modtage beskyttelsesudstyr til deres sundhedspersonale.

Vores organisation har en lang historie med at reagere på infektionssygdomme, herunder Ebola, kolera, difteri og COVID-19, oplyser SP.

Pleje og undervisning

Under højdepunktet af ebolaudbruddet i Liberia i 2014 åbnede Samaritan's Purse et ebolabehandlingscenter – der tilbyder praktisk patientpleje – og bekæmper infektionsrater ved at tilbyde hygiejnetræning og forebyggelsesundervisning i de berørte lokalsamfund. Gennem en massiv offentlig uddannelseskampagne, der omfattede tusindvis af kirkeledere, leverede Samaritan's Purse potentielt livreddende information til mere end 1,6 millioner mennesker.

Blot et par år senere, i 2018, etablerede Samaritan's Purse et ebolabehandlingscenter i Den Demokratiske Republik Congo, hvor de plejede mere end 600 patienter og fortsatte med at uddanne lokalsamfund om bedste praksis for at hjælpe med at stoppe spredningen af sygdommen.

Bøn for arbejdet

De udsendte medarbejdere i Samaritan's Purse beder altid Gud om hjælp i arbejdet for patienterne og lokalbefolkningen i de ramte områder.

SP opfordrer også alle andre kristne til forbøn med ordene: "Bed for vores landskontor-team og vores katastrofeberedskabsteam, mens vi reagerer på dette udbrud i 2026. Bed for alle de berørte mennesker i Central- og Østafrika og for at spredningen af denne virus stoppes."

Hvordan smitter Ebola?

Ebola smitter fra menneske til menneske

Ebola kaldes også hæmoragisk feber eller blødningsfeber.

Ebolavirus smitter fra menneske til menneske, men først når personen har symptomer.

Virus overføres gennem kontakt med inficerede kropsvæsker. Det kan være spyt, blod, sæd, sved og opkast, og man smittes oftest ved direkte kontakt med en smittet person.

Op til 90 procent af de smittede under et udbrud kan dø.

Kilde: Læger uden Grænser



Ungarn har været med i EU siden 1. maj 2004. Nu har en afgørelse ved EU-domstolen fordømt landets 'børnebeskyttelseslov'. Foto: Bigstock

EU-domstolen kræver ungarsk LGBT-lov ophævet

Blot ni dage efter det ungarske valg i april, som resulterede i en jordskredssejr for Péter Magyars TISZA-parti mod Orbáns Fidesz, afsagde Den Europæiske Unions Domstol sin skelsættende afgørelse om Ungarns såkaldte 'børnebeskyttelseslov', som angiveligt er i strid med både EU-retten og dens grundlæggende værdier.

Dette var første gang i historien, at Domstolen har fundet en selvstændig, uafhængig krænkelse af disse værdier, som er nedfældet i artikel 2 i EU-traktaten (TEU), skriver CNE News.

Sagen blev anlagt af Europa-Kommissionen, fordi Ungarn havde vedtaget en lov, der skal beskytte mindreårige mod fortalere for "kønsidentiteter, der ikke svarer til det køn, der blev tildelt ved fødslen, kønsskifte eller homoseksualitet". Domstolens afgørelse betyder, at Ungarn nu i det væsentlige skal ophæve loven.

Afgørelsen er i overensstemmelse med generaladvokatens anbefaling, der blev offentliggjort i juni sidste år.

Ifølge Kommissionen har Ungarn overtrådt adskillige direktiver, der bl.a. sikrer fri handel i EU, ved at begrænse adgangen til LGBT+-budskaber for mindreårige i medietjenester, reklamer, skoler og pasningsordninger. Ungarn hævder på sin side, at uddannelse og børnelovgivning hører under medlemsstaternes egen suverænitet og altså ikke er et EU-anliggende.

Ifølge Domstolen har Ungarn ikke fremlagt empiriske beviser for, at børn kan blive skadet af LGBT+-indhold. Og da loven specifikt var rettet mod indhold om LGBT+-personer, vil der være tale om en stigmatisering af denne gruppe, hvilket er en alvorlig krænkelse af menneskerettighederne i henhold til EU's charter om grundlæggende rettigheder.

Det omstridte lovforslag havde oprindeligt til formål at skabe bedre gennemsigtighed omkring dømte pædofile, men det blev ændret sent i forløbet til også at inkludere begrænsninger på LGBT+-indhold.

Op til parlamentsvalget i 2022 blev et af Orbáns hovedslogans kampagnen 'Lad vores børn være i fred', som indirekte kædede børnemishandling sammen med LGBT+ og betegnede begge dele som trusler mod samfundet. Dermed blev børnebeskyttelse et politisk tema under valgkampen, men væsentlige argumenter blev udeladt fra debatten.

Med afgørelsen har EU-institutionerne ikke bare erklæret LGBT+-uddannelse som noget positivt, men de har også udvidet deres beføjelser til niveauet af grundlæggende værdier i medlemsstaterne.

Det bibelske standpunkt er derimod dels at afvise en homoseksuel livsstil og fastholde det tildelte køn ved fødslen, dels at afvise had og diskrimination mod sådanne personer. Alt andet er at bygge på sand, vurderer CNE News.

Bodil

EU-traktatens artikel 2

(tidligere artikel 6, stk. 1, TEU)

Unionen bygger på værdierne respekt for den menneskelige værdighed, frihed, demokrati, ligestilling, retsstaten og respekt for menneskerettighederne, herunder rettigheder for personer, der tilhører mindretal.

Dette er medlemsstaternes fælles værdigrundlag i et samfund præget af pluralisme, ikke-forskelsbehandling, tolerance, retfærdighed, solidaritet og ligestilling mellem kvinder og mænd.

Kilde: Folketinget, EU-oplysningen



Jacob Holst Mouritzen (i midten) havde et oplæg på temadagen og deltog også i en kort paneldebat sammen med Thomas Willer (th.) under ledelse af Hannah Vestergaard. Foto: Jonatan Rabjerg

'Unge vil ikke have et flot show, men ægte mennesker, der ægte elsker Jesus'

Undersøgelser viser, at flere unge søger kirken. Men hvis kirken vil fastholde dem over tid og gøre dem åndeligt robuste, er det ikke nok at møde dem med klare svar. Giv dem et rum til refleksion og spørgsmål og mød dem med skønhed og godhed, lød det på temadag i Aarhus.

Af Malene Fenger-Grøndahl

Prioritér ressourcer til de unge, også økonomisk. Skab forpligtende fællesskaber, ikke bare store events. Og mød de unges åndelige søgen med ægthed, ikke med flotte shows.

Sådan lød de tre råd eller udfordringer til de kirkelige ungdomsgrupper fra Rasmus Lund Jonstrup ved en temadag om unge og tro, 'Åndbar Ungdom', som fandt sted i Citykirken i Aarhus den 2. juni. Rasmus Lund Jonstrup er ph.d.-studerende i teologi, præst i frikirken A2 i Aalborg og tidligere højskolelærer på Mariager Højskole. Ved temadagen præsenterede han dele af talmaterialet fra en undersøgelse om udviklingen i de kirkelige ungdomsgrupper fra 2019 til 2025. Materialet, som han har lavet sammen med sociolog Thomas Willer, der er leder af en menighedsplantning i Aalborg inden for Vineyard og desuden arbejder med ledertræning af unge ledere i YFC, er samlet i en ny bog, som udkom i forbindelse med temadagen. Bogen er udgivet af YFC og har fået titlen 'Jeg tror bare lige, jeg selv finder ud af min tro' - med undertitlen 'Perspektiver på vækst, åndelig dannelse og praksis i kirkeligt ungdomsarbejde i Danmark'.

Rasmus Lund Jonstrup indledte temadagen med at fortælle om nogle af tallene fra undersøgelsen, og hans hovedbudskab var, at der er en vækst blandt antallet af unge, som søger de kirkelige fællesskaber. Væksten er umiddelbart stor, særligt i de evangelikale kirker og særligt i de store byer. "Der er virkelig noget i gære, der sker noget, og selv med alle de forbehold, man kan tage, er det værd at bemærke og at lovprise Gud for," sagde han.

Ifølge undersøgelsen er den gennemsnitlige vækst i antallet af unge i de kirkelige ungdomsgrupper 45,8 % fra 2022-2025. Det tal er dog, ifølge Rasmus Lund Jonstrup, nok for højt, da det baserer sig på et skøn, og det er sandsynligt, at de grupper, der oplever vækst, ubevidst opfatter medlemstallet tilbage i tid lavere, end det reelt har været. Men selv når man tager højde for det, er der tale om en målbar vækst, understregede Rasmus Lund Jonstrup.

"En stor del af væksten har fundet sted i ganske få grupper, som især holder til i de større byer, og det kan tyde på, at det er events og store grupper, der tiltrækker de unge. Der kan også være tale om unge, som kommer fra mindre grupper i andre byer og også tæller med, fordi de har deltaget i store events," sagde han.

Fra store events til små grupper

Derfor lød hans opfordring til deltagerne på temadagen, som især var kirkelige ungdomsledere og præster, at de har fokus på at sluse de unge, der søger kirken, fra de store events ind i de mere nære fællesskab, for eksempel netværksgrupper, der mødes privat.

"De unge vil ikke have et flot show og en flot facade, men ægte mennesker, der ægte elsker Jesus," lød det fra oplægsholderen.

Undersøgelsen tydede ifølge Rasmus Lund Jonstrup på, at væksten i ungdomsgrupperne hænger sammen med, om kirkerne gør en struktureret indsats ved for eksempel at opstarte nye grupper og ansatte ledere. Derudover kan de unges pressede livssituation også være en drivkraft.

"De unge er pressede, og derfor vil de i kirke, de er udfordrede og søger mening i deres liv," sagde han.

Undersøgelsen viste også, at en del unge fandt kirken, efter at de havde haft oplevelser af at møde Jesus, og at de ofte kom uden nogen kirkelig baggrund eller teologisk viden.

"Samtidig er der unge, der mister troen og forlader kirken; der er flere bevægelser i gang samtidig, så vi må være vågne og forsøge at forstå, hvad der foregår," sagde han.

Medforfatter til bogen, Thomas Willer, uddybede den pointe i sit oplæg. Han lagde især vægt på, at det ikke er nok at give de unge klare svar, som ikke kan diskuteres.

"Hvordan forvalter vi de unge, der søger vores kirker? Hvordan skaber vi åndeligt robuste unge? Det handler om åndelig dannelse, og det skaber man ikke ved blot at forvente, at de unge overtager vores værdier og holdninger," sagde han.

Som eksempel på problemstillingen refererede han en samtale, han havde haft med to unge piger i gymnasiealderen, der havde fundet troen inden for det seneste år og var meget begejstrede for Jesus. Da han spurgte dem, om de slet ikke oplevede nogen udfordringer i deres nye liv som kristne og i det kirkelige ungdomsfællesskab, de var blevet en del af, svarede de to ting, som han fandt bemærkelsesværdigt.

"Den ene nævnte, at det var lidt svært at føle sig som en del af fællesskabet, fordi hun ikke havde gået på kristen friskole eller kristen efterskole, sådan som de fleste af de andre i gruppen havde. Den anden nævnte, at de havde talt med en af ungdomslederne i kirken om sex før ægteskab og tydeligt havde mærket, hvad hans holdning til det var. Og så tilføjede hun: 'Så tror jeg bare lige, at jeg selv finder ud af min tro herfra'."

Køber ikke hele pakken

Især den sidste kommentar, som går igen i bogens titel, siger ifølge Thomas Willer noget essentielt om den udfordring, kirkelige ungdomsgrupper står med, når de oplever en vækst i antallet af unge, som søger kirken udefra.

"Vi oplever unge, som er søgende, og vi mærker, at Gud gør noget i ungdomskulturen. Vi vil gerne give de unge det, vi har. Vi vil gerne give dem en ramme om vores tro, men det, vi ser, er, at en del unge ikke tager imod det hele. De køber ikke hele pakken, men vælger selv at finde ud af deres tro," sagde han.

> *De unge gennemskuer, hvis det, vi siger, ikke er autentisk. Alt, hvad der er fake, og som du forkynder, men ikke selv lever efter, opdager de med det samme. Autenticitet og integritet er helt centralt i vores møde med de unge."*

Han henviste til en undersøgelse, der viste, at omkring halvdelen af de unge, der er meget aktive og dedikerede i de evangelikale ungdomsgrupper, ikke er enige i den seksualetik, som kirkerne repræsenterer, og et stort mindretal mener ikke, at det kræver en tro på Jesus at komme i himlen.

"Det er den slags spørgsmål, hvor de vælger selv at finde ud af deres tro. Hvad stiller vi op med det? Hvordan arbejder vi med åndelig dannelse, så vi kan skabe åndeligt robuste efterfølgere af Jesus?" spurgte han.

Hans eget bud, baseret på interviews og observation og sociologiske teorier, var, at seks elementer skal være til stede, hvis den åndelige dannelse af unge skal lykkes:

- Dialog mellem ydre og indre struktur
- Bevidstgørelse om egne skyggesider
- Erfaring af Gud og mulig resonans
- Udvikling af åndelige hverdagspraksisser
- Opbyggelse af modstandskraft
- Digital åndelighed.

Plads til forhandling og spørgsmål

Om udvikling af åndelige hverdagspraksisser nævnte han, at de kirkelige ungdomsgrupper typisk har en stærk praksis til gudstjenester og møder, men er svagere på at hjælpe de unge med at udvikle en praksis, de kan bruge derhjemme i hverdagen.

Den digitale åndelighed er ifølge Thomas Willer også et helt nødvendigt opmærksomhedspunkt.

"De unge siger selv, at deres primære åndelige input kommer fra sociale medier, podcast og lignende, ikke fra deres ungdomsledere i kirken. De bruger 4-5 timer om dagen på deres telefon og 20 minutter til forkyndelse i kirken hver uge - hvis vi er heldige. Så vi skal være digitalt til stede, alene af den grund, at de unge altid tjekker dig ud digitalt, før de beslutter, om de vil komme i din kirke eller gruppe," sagde han.

Om begreberne indre og ydre struktur, som han har taget fra psykolog Per Schultz Jørgensen, sagde han:

"Dialogen mellem ydre og indre struktur er efter min mening noget af det vigtigste. Vi er stærke på at have klare værdier og visioner, og det efterspørger mange unge. Men hvis de overtager den ydre struktur, uden at de opbygger en stærk indre struktur, er det ikke holdbart over tid. Så risikerer vi, at de skifter den ud med en anden ydre struktur," sagde Thomas Willer.

Han anbefalede, at man skaber et rum med plads til forhandling og dialog og til at stille spørgsmål ved de klare svar.

"Vi skal stå fast på vores tydelighed, men der skal være plads til, at de unge stiller spørgsmål. Der er brug for at skabe et forhandlings- og refleksionsrum," sagde han.

Findes sådanne rum ikke, vil unge, som oplever, at de ikke kan leve op til, forstå eller acceptere de normer, som er gældende i fællesskabet, typisk hurtigt søge væk, mente han.

"Et sted fortalte en ungdomsleder, at nogle unge var stoppet med at komme, fordi de ikke levede op til standarden om, at man ikke måtte have sex før ægteskabet. Forklaringen på, at de var forsvundet uden at sige farvel var, at de godt vidste, at enten var man enig, og så var man en del af fællesskabet, eller også var man uenig," sagde han.

Som et positivt eksempel nævnte han en kirke, hvor præsten under gudstjenesten, før alle blev inviteret til at sige trosbekendelsen sammen, skabte et rum for dem, der tvivlede eller var uafklarede.

"Han nævnte, at hvis man ikke følte sig hjemme i trosbekendelsens ord, kunne man lytte, og når man kom næste gang, kunne man måske eje lidt mere af det."

Det gode og det skønne først

Den nævnte præst, Michael Bak, var også til stede på temadagen. Han er ungdomspræst i frimenigheden Broen i Vejle, som er vokset ud af Indre Mission. Her står han blandt andet for REVEL - en gudstjeneste lavet af unge. REVEL finder sted hver anden søndag aften i Vejle Missionshus, og konceptet er, at alle skal føle sig velkomne. Under sit oplæg på temadagen fortalte Michael Bak, at det blandt andet blev sikret ved, at alle bibelcitater blev forklaret, og der blev ikke henvist til nok så kendte bibelhistorier, uden at de blev forklaret. Med henvisning til Platons begreber om det gode, skønne og sande som tre uangribelige fænomener sagde Michael Bak desuden, REVEL altid begyndte med at præsentere det gode og skønne i kristendommen i stedet for at fokusere på det sande.

"Min overbevisning er, at det gode, det skønne og det sande hænger sammen. Jeg er selv vokset op i en tradition, hvor vi først og fremmest talte om det sande ved evangeliet, men i REVEL forsøger vi at vise og fortælle de unge om det gode og det skønne - og ad den vej vise dem ind i evangeliets sandhed," sagde han.

Konkret betyder det, at man i REVEL taler mindre om forbud og mere om længslen efter det gode liv.

"Vi taler med unge om det liv, de ønsker at leve. Hvis de ser det gode og skønne, som de gerne vil realisere, opdager mange af dem, at det er bundet op på en sandhed, som betyder, at der er ting, det ikke længere giver mening for dem at gøre," sagde han.

Han forklarede, at der kommer mange i REVEL, som erklærer sig som ikke-troende, men kommer der, fordi de synes, at de får livsvisdom og gode oplevelser i REVEL.

"Efter en gudstjeneste stod en ung pige på terrassen og græd, og da jeg spurgte hende hvorfor, sagde hun 'jeg tror ikke på Gud, men jeg mærker ham'. Det er noget af det, musikken kan. Det er erfaringer af skønhed, som vi forsøger at møde de unge med," sagde han.

Han mente, at de unge via REVEL får mulighed for at erfare, at skønhed, godhed og sandhed hænger sammen.

"Evangeliet er ikke bare sandt, men også skønt og etisk godt. Vi vil gerne vise dem det skønne i korset og opstandelsen, og det kan føre til, at de selv vælger at leve ud fra det som en sandhed," sagde han.

Samtidig sørger Michael Bak for selv at være klar om sine holdninger og sin etik, både i sine prædikener og i sine mange samtaler med de unge.

Spørgsmål om ægthed, troværdig forkyndelse, refleksionsrum og meget andet blev diskuteret på temadagen. Der var oplæg om blandt andet skam, Jesus-piger og trostendenser blandt unge i Norge, ligesom der blev bygget med Lego som en del af en læringsopsamling. Lego-udfordringen gik blandt andet ud på, at deltagerne skulle vælge en klods, som udtrykte noget om de unge og unges tro. Johnny Hansen, præst i Citykirken i Aarhus, valgte en hvid vinduesramme:

"De unge gennemskuer, hvis det, vi siger, ikke er autentisk. Alt, hvad der er fake, og som du forkynder, men ikke selv lever efter, opdager de med det samme. Autenticitet og integritet er helt centralt i vores møde med de unge," sagde han.



På dagen var der mulighed for at høre om forskelligt arbejde blandt unge. Her er det Hannah Hummeluhre (med ryggen til), der fortæller om konceptet 'Jesuspiger'. Foto: Jonatan Rabjerg



Temadagen var velbesøgt af både unge og voksne. Foto: Jonatan Rabjerg

Åndbar Ungdom

Temadag i Citykirken i Aarhus den 2. juni - arrangeret af en lang række kirkelige børne- og ungdomsorganisationer.

Afsættet for temadagen er ny viden og data om det kirkelige ungdomsarbejde bredt set - og refleksioner om, hvilke principper der kan opstilles for åndelig dannelse af unge.

På temadagen blev en ny bog præsenteret. Bogen indeholdt data fra en ny undersøgelse om udviklingen i de kirkelige ungdomsgrupper og -organisationer og artikler om emner som ledelse af unge, unges bibellæsning, evangelisation m.m. Bogen har titlen 'Jeg tror bare lige, jeg selv finder ud af min tro - perspektiver på vækst, åndelig dannelse og praksis i kirkeligt ungdomsarbejde i Danmark' og er udgivet af YFC. Den er redigeret af Rasmus Lund Jonstrup og Thomas Willer.

Lille studiebog om et stort emne



Af Eilis Jokszies

Nils Andersen er tidligere landssekretær på Menighedsfakultetet (2002-2024), fritidsforkynder og bibelunderviser. Han har skrevet en lille studiebog om, hvad Bibelen og Gud siger om penge. Et emne, som kan være svært at tale om, både i kirken og mennesker imellem. For de fleste mennesker er penge en privatsag og ikke noget, man snakker om.

Denne lille bog er lavet som en bibelstudiebog, som er oplagt til cellegrupper eller bibelgrupper. Den er opdelt i kapitler, hvor forfatteren har skrevet et lille oplæg og derefter er der bibelhenvisninger med kommentarer og spørgsmål. Spørgsmålene er med til at skabe rum for at tænke over, hvad der står i bibelteksten og derefter have en dialog omkring det. Hvert kapitel afsluttes med en opfordring til personlig eftertanke.

Det er en nem og overkommelig lille studiebog på 40 sider (De sidste seks sider er lavet med plads til noter). Den er inddelt i syv kapitler, så gruppen skal være indstillet på at bruge det antal gange på den. Den giver et godt indblik i emnet, uden at det bliver for tungt, og uden at man føler sig slået oveni hovedet med besked på, at man fx skal give tiende. Man kan godt selv læse bogen for at tilegne sig mere viden om emnet, men man vil få langt mere ud af at læse den, hvis det gøres sammen med andre.

Forfatteren er meget bevidst om, at det kan være et svært emne at tage op og giver også plads til, at den enkelte kan svare personligt på spørgsmålene ved at skrive ned uden at skulle svare i gruppen.

Spørgsmålene er enkle og vedkommende uden at gå alt for tæt på. Men der skal nok være en vis fortrolighed og åbenhed i gruppen, for at man får det fulde udbytte af den.

Nils Andersen: Alt mit er dit.
40 sider. Kr. 49,95. Lohses Forlag

Livsbekræftende andagtsbog

Anmeldt af Jakob Fischer-Nielsen



'God for Gud' er en andagtsbog med en livsbekræftende og hjertevarm baggrund. Man bliver glad og rørt, når man læser Leif Andersens smukke bagsidetekst. Jeg bliver håbefuld, når jeg læser, at bogen er udgivet med støtte fra højskoleelevers sponsorløb. Bogens vision er prisværdig og forordet er enkelt og fuld af liv. Titlen rummer stor dybde, mening og sandhed. Det er tydeligt, at hele denne bog bare er gennemvædet af god vilje, respekt og masser af kærlighed! Det er meget nemt at blive fan i en fart, når man går i gang med at forstå denne bog.

Det er en meget unik andagtsbog, der retter sig mod mennesker med et udviklingshandicap. Med denne helt særlige målgruppe er andagtsstykkerne udformet enkelt og struktureret. De daglige stykker er skrevet som digte, der skal læses højt i et roligt tempo. Alle dage afsluttes med en kort takkebøn. De lige måneder er opbygget tematisk og kredser om bibelhistorier. I de ulige måneder møder man mennesker og stemmer fra bostederne. Juli handler om sommerferie, hvor Kristelig Handicapforenings festival: 'Hjerte, mund og hænder' er omdrejningspunktet.

Derudover er der et månedens bibelvers, der foreslås til højtlæsning i starten af måneden og senere til udenadslære. Hver dag har altså en genkendelig og velstruktureret opbygning, der naturligvis kan varieres, efter hvem der er til stede.

Bogen er udgivet af Kristelig Handicapforening bl.a. med henblik på at kunne benyttes på deres bosteder, men også for andre mennesker med handicap. Foreningen har siden 70'erne kæmpet for de handicappede og deres familier på mange niveauer. Mottoet for arbejdet er: 'Elsket og værdifuld' og disse ord danner et godt fundament for deres nye bogudgivelse. Alle mennesker er elskede og værdifulde, og alle fortjener at få Guds livgivende ord kommunikeret på en måde, der lige præcis rammer dem!

Forfatteren er Merete Bandak (f. 1955). Hun er bl.a. salmedigter og gymnasielærer, og udover at være højtuddannet og kreativ, har hun søgt inspiration til andagtsbogen ved at tage ud på bostederne og være sammen med beboerne. Derudover har hun været på festival med Kristelig Handicapforening i juli og har lyttet til både brugere, pårørende og ansatte. Den grundige research afspejler sig i bogens indhold, der virker ægte, autentisk og naturligt. Der bliver talt respektfuldt og relevant til en målgruppe, der ofte overses i samfundet - og nok også i den kirkelige verden.

Jeg synes, at alt omkring denne bog er sympatisk. Alene titlen 'God for Gud' gør godt.

- Tænk, at Gud siger god for dig og mig, uanset om vi har handicap eller bare er ganske almindelige og kedelige mennesker. Vi er i sandhed alle elskede og værdifulde!

Merete Bandak - God for Gud
366 sider. 349,95 kr.
Udgivet af Kristelig Handicapforening

Bøger af bibellærer Derek Prince

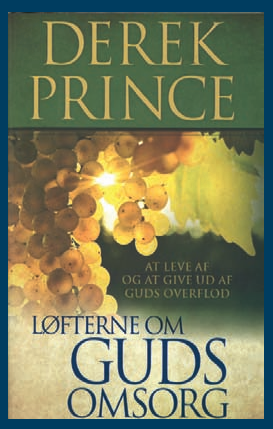

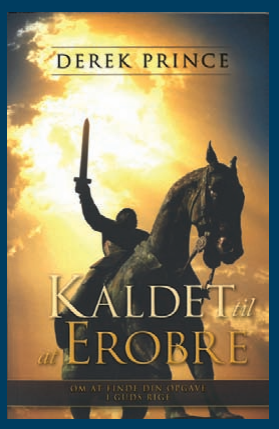

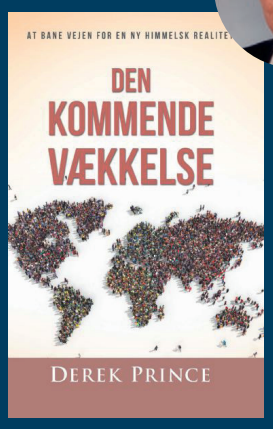



Løfterne om Guds omsorg. At leve af og at give ud af Guds overflod. 200 kr.

Kaldet til at erobre. Om at finde din opgave i Guds rige. 150 kr.

Den kommende vækkelse. At bane vejen for en ny himmelsk realitet. 200 kr.



12 ting *... jeg gerne ville have vidst, før vi blev gift.*

En praktisk bog af Gary Chapman, fuld af gode råd, humor og visdom, der kan hjælpe jer til at få talt sammen om 12 udvalgte emner, som forfatteren gerne selv ville have talt med sin kone om, før de blev gift. For par i alle aldre.

196 sider. 199,95

Kunsten at oversætte Bibelen



Bibelen er skrevet i en anden tid, på fremmede sprog og med en kultur fjern fra vores. Så hvordan sikrer man, at moderne læsere forstår meningen, uden at tabe dybde og troværdighed?

Det er den udfordring, Iver Larsen tager livtag med i denne oplysende og tankevækkende bog. 186 sider.

249,-

Spændende romaner fra danske forfattere



Gudernes Genkomst

Torben Bramming har skrevet denne overraskende roman om okkulte kræfter, en gruppe unge kristne og en dansk præst, der pludselig står overfor åndelige kræfter fra en urgammel ondskab.

364 sider. 249,- kr.



Projekt Proxima

En original roman om menneskets grundvilkår og kald, om Herrens storhed og kærlighed og om verden, som den kunne have været.

Af Kristoffer Dahl

304 sider. 229,95 kr.

GODE BØGER - find dem på hosianna.dk

Broderi skaber fællesskab og knytter kvinder tættere til deres kirke



BroderiSkabet er et af fællesskaberne i Fredens Kirke i Aarhus. Foto: Malene Fenger-Grøndahl

En gruppe kvinder omkring Fredens Kirke i Aarhus ville hylde de frivillige omkring kirken og brugte flere år på at skabe et fire meter langt broderet værk. Ud af arbejdet voksede et fællesskab, som giver kvinderne mening og modvirker ensomhed.

Af Malene Fenger-Grøndahl

Der er kirken under opførelse. Spejderlogoer. Orgelpiber. Et stort træ. Et Sankt Hans-bål. Korsangere. Et gylden kors. Den færdige kirke med fritstående tårn. En præst. Veldækket bord. Flittige hænder og ivrige fødder. Fredenstapetet er et fire meter langt og 60 centimeter bredt stykke kunsthåndværk, som hænger i sognegården ved Fredens Kirke i Aarhus-forstaden Viby. Det hænger på endevæggen i et stort lyst lokale, hvor der strømmer lys ned ovenfra gennem et glasparti i loftet og ind gennem vinduerne i siden ud mod parkeringspladsen og byen.

"Vi ville gerne hylde alle de frivillige kræfter og grupper, der er omkring og i vores kirke og lave en gave til kirken," siger Else Krøjgaard Andersen, der fik ideen til det store værk, som er placeret i tre rammer med museumsglas for, som hænger tæt sammen, næsten som et en tredelt altertavle.

Ellen Uth, der med sine 86 år er et af broderigruppens ældste medlemmer, tilføjer: "Når jeg kommer herind og ser ned på vores tapet, får jeg af og til den tanke, at det næsten er en altertavle. Det var ikke tænkt sådan, men for mig har det fået den karakter," siger hun.

Else Krøjgaard Andersen boede i en lang årrække i sognet, og hendes børn er konfirmeret i Fredens Kirke. Selv om hun siden er flyttet ud af sognet, har hun fortsat været knyttet til kirken og har løst sognebånd dertil. Hun har altid oplevet fællesskabet omkring kirken som noget særligt og har været aktiv i flere forskellige grupper, blandt andet Sysseltinget, der skaber ting til den årlige julebasar, der blandt de frivillige humoristisk omtales som den fjerde højtid i Fredens Sogn ud over jul, påske og pinse.

"Det er en kæmpe begivenhed, hvor der kan være helt op til 100 mennesker involveret," fortæller Else Krøjgaard Andersen.

Hyldest til de frivillige

Kirken er en rød murstenskirke i moderne stil, der blev indviet i 1960. Da dens 60-års fødselsdag nærmede sig, syntes Else Krøjgaard Andersen, at det ville være på sin plads med en gave eller markering, der hyldede de mange frivillige og de forskellige grupper, der skaber og bidrager til kirkens liv ugen og året igennem.

"Jeg fik tanken om et broderi, og så satte jeg mig med en af mine døtre og lavede et mindmap. Det blev grundlaget for det, som flere år senere var færdigt som Fredenstapetet," siger hun.

Else Krøjgaard Andersen fik hurtigt to bekendte fra kirken med, og herefter besluttede de at annoncere efter flere medlemmer af et nyt broderifællesskab, der skulle samles jævnligt for at skabe et værk til kirken. Else Krøjgaard Andersen fik den ide at navngive det BroderiSkabet - med stort S for at signalere, at det er et fællesskab på linje med mange andre fællesskaber omkring kirken. Gruppen inviterede til et intromøde, hvor 20-25 personer dukkede op, heriblandt Inger Thomassen.

"Jeg begyndte at komme til gudstjeneste i kirken omkring årtusindskiftet og har boet i sognet i flere omgange. På et tidspunkt blev jeg spurgt, om jeg ville være med i Sysseltinget. I første omgang var jeg i tvivl, for jeg havde ikke lavet håndarbejde i mange år, men jeg tog mod til mig, og siden har jeg været med til at lave alt muligt til julebasaren," fortæller hun.

Mening til alderdommen

Da Inger Thomassen så annoncen om det store broderiprojekt, blev hun interesseret og tog med til intromøde.

"Da jeg hørte om projektet, hvor man skulle sy frie sting, tænkte jeg, at det kunne jeg nok ikke finde ud af, for jeg havde kun broderet med korssting. Men jeg var draget af det og tog med til det første egentlige møde, og så overbeviste de andre mig om, at jeg skulle gøre et forsøg," siger hun.

Trods sine forbehold blev hun et trofast medlem af gruppen, der kom til at tælle 15 kvinder, som var med i hele perioden fra de første prøvesyninger i 2018, til tapetet var færdigt i 2020 - og blev hængt op og præsenteret ved en fernisering i september 2020, lidt forsinket af corona.

"Hvis jeg ikke var blevet udfordret og opmuntret af de andre, havde jeg aldrig kastet mig ud i at brodere med frie sting. Der er sket en udvikling med mig, jeg ikke kunne forestille mig," siger hun.

Ellen Uth supplerer:

"Det har også fået stor betydning for mig. Jeg ved faktisk ikke, hvordan min alderdom skulle have fået mening, hvis jeg ikke havde været en del af BroderiSkabet. Nu har jeg det her projekt, som både giver mig noget at gøre derhjemme og noget at mødes med andre om," siger hun.

Else Krøjgaard Andersen, der er pensioneret gymnasielærer, nikker.

"Det betyder noget, at man har noget at stå op til, og at man er savnet, hvis man ikke dukker op," siger hun.

Gruppen var samlet mange gange gennem mere end to år for at skabe Fredenstapetet. De var på udflugter for at se andre broderede tapeter, og de havde møder med de to kunstnere Mette Tønder og Anne Østergaard, som lavede de akvareller, som kvinderne har broderet ovenpå. Desuden blev der brugt tid på at søge fonde, købe garn og afprøve forskellige teknikker og stilarter, og de havde også kursusaftener med en lokal broderiekspert.





"Der er et liv her, hvor mange har lyst til at hjælpe og bidrage. Det er derfor, vi har hænderne og fødderne med på broderiet - det kendetegner kirken," siger Lis Staal.

Fotos: Malene Fenger-Grøndahl

Ånde og vibrere

Gruppen blev hurtigt enig om, at værket skulle have en lethed over sig.

"Det skulle ånde og vibrere. Det skulle leve, ligesom kirken gør," siger Ellen Uth.

Efter at Fredenstapetet var færdigt, følte kvinderne en form for tomhed, og syv af dem valgte at fortsætte med endnu et stort projekt, Vibytapetet, som blev broderet på grundlag af tegninger af kunstneren Arnt Uhre, der er kendt for sin kunst i kirkelige kredse. Motiverne var fra en lokalhistorisk begivenhed, kong Valdemar den Stores besøg i Viby i 1176.

"I første omgang var kunstneren ikke interesseret i, at vi skulle ødelægge hans værker med vores broderier, men han blev meget begejstret for det efterhånden og fulgte arbejdet tæt," fortæller et af gruppens stiftende medlemmer Marianne Westergreen.

Vibytapetet blev præsenteret ved en fernisering i Kulturhus Viby i juli 2024. Siden har 5-6 af kvinderne mødtes jævnligt for at brodere sammen - ofte på fælles projekter. De har for eksempel broderet på nogle af de strikprodukter, som en anden af grupperne omkring kirken ikke har fået afsat, så de bliver mere spændende og bedre kan sælges. De har også bidraget til et stort værk med broderier fra hele Danmark, som blev udstillet på Trapholt, og de planlægger at engagere sig i endnu et projekt til samme museum.

Hænder og fødder

Lis Staal, der som flere af de andre har løst sognebånd til kirken, siger:

"Fællesskabet omkring kirken er det vigtigste, og så det at vi støtter hinanden. Jeg bor ikke i sognet, men via et gymnastikhold lærte jeg nogle af kende, som var tilknyttet Fredens Kirke, og på den måde kom jeg med i noget af det frivillige arbejde og løste sognebånd hertil."

Hun er både med i Sysseltinget og BroderiSkabet og er med til at pynte kirken til høstgudstjeneste og lave alterbuketter på visse søn- og helligdage.

Kvinderne i BroderiSkabet mødes af og til privat hos hinanden og tager også på udflugter sammen. Men det har stor værdi for dem, at det er kirken, der samler dem, og at de mødes i sognegården," fortæller Lis Staal.

"Der er et liv her, hvor mange har lyst til at hjælpe og bidrage. Det er derfor, vi har hænderne og fødderne med på broderiet - det kendetegner kirken."

Marianne Westergreen er enig.

"Da vi første gang blev inviteret med til en fest for alle de frivillige, blev vi klar over, at vi nu også blev opfattet som en gruppe, der hører til kirken. Det betød meget.

Kirkelige organisationer

Kristeligt Arbejde Blandt Blinde
• Bibelen og kristen litteratur på CD-lydbog
• Gratis udlån til blinde og svagsynede
T: 9192 7276
post@kabb.dk
www.kabb.dk
KABB
DE SKAL SE GUD

Ungdom Med Opgave
Randersvej 195
8544 Mørke
EVANGELISATION & MISSION
UNDERVISNING & UDDANNELSE
NØDHJÆLP & UDVIKLING
8697 4055
www.umo.dk
Bank: 7734 - 1026373
ywam@ywam.dk
UMO

Har du spørgsmål til livet
Alpha
#PrøvAlpha
Alphadanmark.dk

AGLOW INTERNATIONAL DANMARK
Alle nationer berørt
Alle hjerter forvandlet
www.aglow.dk
Tlf. 60 51 19 77

KLF Kirke & Medier
MERE KRISTENDOM I RADIO OG PÅ TV
Bliv medlem på klf.dk

Forvandlede hjerter
•
Levende fællesskaber
•
Midt i samfundet
dansk oase
www.danskoase.dk - Tlf: 86 54 36 00

Socialt

Dansk-Jødisk Venskab
Dansk-Jødisk Venskab
info@djvenskab.dk / www.djvenskab.dk
DANSK-JØDISK VENSKAB ser det bl.a. som sin opgave og sit formål at være i en diakonal tjeneste over for det jødiske folk.
DANSK-JØDISK VENSKAB støtter socialt arbejde i Israel og udsender volontører.
GIRO 9327398 - Kontonr. 1551-9327398 - Mobilepay 248066

XCC 4
Eventyr for krop, sjæl og ånd
XTREME CHARACTER CHALLENGE for mænd
www.4mdk.dk

KriSoS
Kristne i Social- og Sundheds-sektoren
Vi beder for og med hinanden…..!
- Siger ord som åndelig omsorg og kristen livsholdning dig noget?
- Mangler du fællesskab, støtte og opmuntring i din hverdag.
Vi indbyder dig til at besøge:
www.krisos.dk og til at blive medlem.

Et dramatisk liv i tro
Køb bogen på Hosianna.dk
Bestil foredrag og vidnesbyrd med Niels og Hansa Vestergaard
Mobil 27 50 61 90. Mail: hansaogniels@gmail.com

Kirkelig Vejviser fra 1.750+ moms
(inkl. avisabonnement)
Annoncen bringes 1 gang om måneden i Udfordringen.

Nødhjælp & Mission

Spedalskhedsmissionen
Tak for din støtte til arbejdet!
Bank 4610 – 3197904941
MobilPay 2151 6111
www.spedalsk.dk
Skriv venligst: "Til arbejdet" + navn, adresse og cpr.
Spedalskhedsmissionen/ The Leprosymission Denmark
Postboks 13 - 6200 Aabenraa - 3529 4254 - info@spedalsk.dk - www.spedalsk.dk

Dansk Balkan Mission
• Hjælp i roma-landsbyer & hospitaler i Rumænien
• Multihuse m. kirkesal, ekstra skole & lægeklinik
• Lejrcenter for romabørn
• Kristen litteratur på flere sprog
www.balkanmission.dk
Mobilpay 37930
DBM

EBENEZER OPERATION EXODUS
- Har i mere end 30 år hjulpet over 170.000 jøder hjem til Israel helt praktisk og fortsætter
- Repræsenteret i over 50 lande
- Nødhjælp til jøder i og uden for Israel
- Udsender gratis blad ca. hvert kvartal
- Småhæfter - Undervisning - Bøn
Kontakt: Ebenezer.Exodus.dk@gmail.com
www.operation-exodus.org - MobilePay 43950 Mrk. EXODUS
En kristen organisation der hjælper jøder hjem til Israel

BOOK ET FOREDRAG OM FORFULGTE KRISTNE
opendoors.dk
OpenDoors
TJENER VERDENS FORFULGTE KRISTNE

Den direkte vej
- hjælp gadebørn i Tanzania!
fremtidoghaab.dk

ordet & israel
Med hånd og hjerte
Tlf.: 86987912 Konto: 6113 9042977829
www.ordetogisrael.dk

Hjælp til forfulgte
– EVANGELIET TIL UNÅEDE
Dansk Europamission

AKO
ACTIVE CARING ACTIVE MISSION
Vi er en nødhjælpsorganisation, der hjælper hvor nøden er størst!
Vores primære arbejde er i Rumænien, Moldova, Nepal, Sri Lanka og Namibia, hvor vi hjælper med nødhjælp, udvikling, bibelskole, menighedsplantning og meget mere!
STØT OS PÅ MOBILEPAY
330335
Kontakt os
Tlf.nr.: 23 95 23 86
Mail: mdk@ako.dk
Følg med eller læs mere om os her
www.ako.dk

HÅB FOR ALLE
v/Lena Løbner
"Din støtte som medlem giver os flere fordele sammen"
Tilmeld dig via Scan for kr. 50,- årligt
Mærk: medlemsskab
haabforalle.dk

Uddannelse & Foredrag

NORDSJÆLLANDS EFTERSKOLE
facebook.com/nordsjaellandsefterskole
ne.dk

LivogJob Stubbekøbing
• STU uddannelse med bomulighed
• Praktisk og teoretisk undervisning
• Tilgængelighed for alle
• Kristent værdigrundlag og etik
www.livogjob.dk

Er din forening med i Kirkelig Vejviser?
Udfordringen binder alle de gode kristne initiativer sammen. Her kan du fx se, hvem du kan støtte, og hvor du kan få hjælp.
– Lad os bakke hinanden op!

12 x Kirkelig vejviser
1 gang hver md. i et helt år + avisen leveret hver uge

Erhverv mv.

SERVICEBUTIKKEN
Begynder noget at knirke - kan Ib få det til at virke
SYMASKINER
Salg og service - Elteknik
Ib Werner
Lemvigvej 20
7500 Holstebro
Tlf. 20434450 - serv@iwe.dk

Køb lækre Dødehavsprodukter i Danmark
Se produkterne på
www.hbdeadsea.dk
HB DEAD SEA MINERALS
Eller mail til:
camilla@hbdeadsea.dk

En Smuk Begravelse
Bedemand
Vi har åbent døgnet rundt
- også søn- og helligdage
Kontakt: tlf.: 6172 3296 /
ensmukbegravelse@gmail.com
Web: ensmuk-begravelse.dk
Ejet af Alma Blomster & Brugskunst

Besøg vores web-shop på Hosianna.dk
HOSIANNA.dk
Udfordringens webshop
BØGER / FILM / MUSIK / BIBELORD I TRÆ M.M.

Brug for en annonce? Ring 26 81 77 18 eller mail annoncer@udfordringen.dk

Erhverv mv.

TØMRERFIRMAET
Eriksen & Sønner
Tlf.: 22123897 KOLDING
- Our Boss is a jewish carpenter :-)

AVPRO LIVE PRODUCTION
Lyd- og Lysudlejning
Video- og storskærmsproduktion
Bygning og salg af flightcase
4078 6670
Ring og få et tilbud

www.amarlyd.dk
v. Henrik Rasmussen
Professionel LYD, LYS og VIDEO til amatørpriser.
Udlejning - salg og service
Døgnvagt: 40 58 32 53
Privat: 32 58 32 53
amar_lyd@yahoo.dk

Musik Til Festen
Tlf. 2125 5927
Anders Grinderslev





JUSTA
advokat | firma
Advokat i Vejle med speciale i:
Dødsbobehandling – Vi hjælper jer igennem den svære tid, når boet efter jeres nærmeste skal håndteres. Vi er klar til en uforpligtende snak.
75 71 10 00 | info@justa.dk | www.justa.dk



Cator
Advokatfirma
Rådgivning ved køb af hus/lejlighed kr. 5.400 inkl. moms.
Se flere priser på www.cator.dk
Telefon 70 23 86 00
Email info@cator.dk

Lederuddannelse med kristent værdigrundlag
Se mere på teologi.dk eller mentaltouch.dk
Udbydes af Menighedsfakultetet og MentalTouch

PRESS ON
IT & MARKETING
info@presson.dk
22 60 89 56 / 40 35 16 54
www.presson.dk

Kresten Reuss Kragh-Schmidt
MentalTouch
Rekruttering til NGO'ere, skoler mv.
Ledelsesudvikling
Coaching
Psykoterapi
www.mentaltouch.dk



Bosteder & bofællesskaber





Randers Friplejehjem
Baseret på kristne værdier hvor der er plads til alle – også dig.
God og omsorgsfuld pleje med respekt for den du er.
Tlf.: 7640 5870
Mail: randersfriplejehjem@sikker.diakon.dk
www.randers-friplejehjem.dk



Heragården | Koustrup Alle 15B | Lind | 7400 Herning
+45 96 27 31 00 | post@heragaarden.dk | Heragaarden.dk

Council Center
Et bofællesskab der bygger på kristne grundværdier
Har du brug for andre omkring dig og evt. lidt hjælp i hverdagen, er vores boform måske noget for dig
www.ccenter.dk
Tlf. 27440074
Mail: post@ccenter.dk
Skråningen 8, Nøvling
7480 Vildbjerg
Naturskønt tæt på Herning



Bed&Breakfast i Christiansfeld
Bo på Det Gamle Posthus i verdensarvsbyen Christiansfeld. 1 værelse med 2 sengepladser på 1. sal med adgang til køkken og bad. Kun 400 kr. pr. døgn. Morgenmad kan evt. købes i Udfordringens café.
Bestil hos Margit:
mobil 40 31 02 50

Kirkelig Vejviser
1 gang om måneden i Udfordringen

Rådgivning

Arbejd med din seksualitet
- Rådgivning for Singler og Par v/ sexolog Gitte Falk



Som kristen sexolog tilbyder jeg støttende samtaler og vejledning, der hjælper singler og par med at udforske og forbedre deres seksuelle selvforståelse.
Med respekt for troens værdier skaber vi sammen en tryg ramme for at tackle dine unikke udfordringer og mål. Tag det første skridt mod en sundere og mere opfyldende seksualitet. Ring for en fortrolig samtale i dag.
Tlf.: 28515301 - gitte.falk.jakobsen@gmail.com - gittefalk.com

Rådgivning

Er dine hormoner i ubalance?



Gitte Lykke
Holistisk Hormon-, Psyko-, Par- & Familieterapeut MPF
www.gittelykke.dk
Mobil 2010 1760
gitte@gittelykke.dk
Gratis afklarende samtale

Terapi for par og familier
Annette Hassingboe
psykoterapeut MPF



Praksis i Nordsjælland
tlf: 5339 8640
www.annettehassingboe.dk



medvandring
Margrethe Højlund
Certificeret psykoterapeut, mpf
www.terapi-medvandring.dk
Mail: medvandring@gmail.com
Tlf.: 50994580
Individuel terapi eller parterapi i Brabrand



PSYKOTERAPEUT
Lonnie W. Andersen
BORNHOLM ONLINE
Terapi for dig, dit parforhold, dine børn & din familie
6179 7261
www.LonnieWA.dk

Psykoterapi i Kbh.



Individuel, par - og familieterapi
På dansk eller engelsk
V. Maiken Mortensen
Kristen psykoterapeut, MPF
Tlf. 2232 1778
kontakt@maikenmortensen.dk
www.maikenmortensen.dk



danmark ægteskabsdialog
Næste Dialogweekend:
5.-7. marts 2027
- Følg med på vores hjemmeside
www.aegteskabsdialog.dk
mail: info@aegteskabsdialog.dk

Her er plads til din annonce
12 x Kirkelig vejviser
1. gang hver md. i et helt år.
Størrelsen:
B: 1 spalte x H: 45 mm
Pris: kr. 1.750,- for et helt år
(*alle priser er ekskl. moms*)

KRISTEN PSYKOTERAPEUT
Berit Carius Hummelshøj



Samtaleterapi for individuelle og par.
Frederiksberg / Roskilde
online / dansk / engelsk
www.samrefleksion.dk
Tlf. 6062 7004
info@samrefleksion.dk

Søger du en kristen psykolog?
Find én på Psykologlisten
kristne-psykologer.dk

Møder & Arrangementer

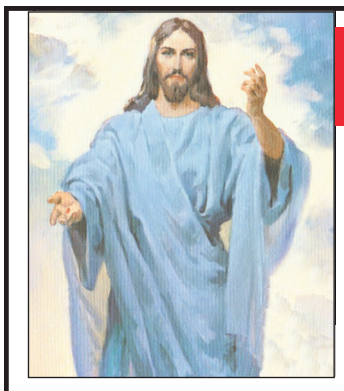

Velkommen i PERLEPORTEN

i Pinsekirken NYT HÅB Damhus Boulevard 28, Rødovre

til Helligåndens aften

HVER SØNDAG AFTEN kl. 19.00

Bus 21 holder udenfor - gratis kaffebord kl. 18.30

Dansk Gospelsang og musik - Bibelord - Tilbedelse
Forbøn for frelse - Åndsdåb og syges helbredelse

Kom og hør

Ken Dolva taler

- Søndag 14. Juni 2026 Kl. 10:00
- SOZO Gospel Kor synger



www.Nyt-Haab.dk
Tlf. 71 95 79 17
Damhus Boulevard 28
2610 Rødovre

PINSEKIRKEN NYT HÅB

Lovsang og bedemøde hver onsdag kl.18.30
Alle er velkommen!



Gratis online seminar i Daniels Bog

bibelzoom

1. juni - 18. juni - hver aften kl. 20 - 21
(ikke fredag og lørdag) på www.bibelzoom.dk
- Profetier over de seneste 2.630 år

Oase Sønderjylland

14. juni kl. 14.30



Taler: Anders Bartholdy

Emne: Livets valg

Sted: Lille Kolstrup 20, 6200 Aabenraa

Der er kaffe, lovsang, undervisning, forbøn og børneprogram

Yderligere oplysning:
Oasesoenderjylland.dk

Kirker



Vi lever i en profetisk tid
Jesus kommer snart - er du rede?
Guds Ord - Brudens sang - Forbøn - Dåb

Blåkildekirken

Evangelisk møde hver søndag kl. 13.00
Bøn og samtale hver torsdag kl. 18.30

Se oversigt over priser og deadlines her:
Udfordringen.dk/Annoncer
Tlf.: 2681 7718
annoncer@udfordringen.dk

HOSIANNA.dk
Udfordringens webshop

Erhverv

AXELTEK
Industri Elektronik

Reperation af frekvensomformere og Cnc-drev

Nørresundby 25 21 31 67

Stillinger



Viceskoleleder og indskolingsleder
Faglighed, nærvær og ledelseserfaring

Brænder du for at være med til at forme en nærværende, nysgerrig og værdifuld hverdag for børn og unge – og samtidig være en central del af den pædagogiske og organisatoriske ledelse på en skole i vækst? Vi søger en viceskoleleder og en indskolingsleder. Begge stillinger er en fast stilling fra den 1. august 2026.

Læs stillingsopslagene på vores hjemmeside www.randersfb.dk
Ansøgningsfristen er fredag d. 12. juni kl. 12.00.

Ansættelsessamtaler forventes afholdt d. 16. og 17. juni sidst på eftermiddagen/start aftenen.

Randers Friskole & Børnehus
Værdifuld hverdag

Dansklærer søges
– til 4. klasse nu og 1. klasse senere

ESAJASSKOLEN

Kan du lære børn forskellen på ligge og lægge, få dem til at læse og samtidig bevare humøret en tirsdag i november? Så er det måske dig, vi leder efter.

På Esajasskolen i Hvidovre mangler vi en dansklærer til vores kommende 4. klasse. På lidt længere sigt skal du også være med til at tage imod en ny 1. klasse i skoleåret 2027/28.

Vi leder efter en lærer, der kan gøre dansk levende, skabe ro om læringen og opbygge gode relationer til både børn og forældre. Du behøver ikke kunne jonglere eller spille guitar – men du skal have lyst til at være en tydelig og nærværende voksen i børnenes hverdag.

Kan du også undervise i tysk, er det et plus, men byd ind med hvad du kan!

Der er mulighed for en deltidsansættelse.

Esajasskolen er en kristen friskole med omkring 250 elever. Vi er ikke større, end at alle kender hinanden, og ikke mindre, end at man altid kan finde en kollega, der har et godt råd på lager.

Ansættelse sker efter overenskomst mellem Finansministeriet og Lærernes Centralorganisation.

Ansøgningsfrist er 8. juni, men vi læser ansøgningerne løbende, så send gerne din ansøgning før. Samtaler afholdes i uge 24 og 25.

Har du spørgsmål, er du velkommen til at kontakte skoleleder Mark Lindberg-Christensen, tlf. 36 32 10 01.

Ansøgning sendes i én samlet PDF til: mlc@esajasskolen.dk

Læs mere om skolen på www.esajasskolen.dk

Vi glæder os til at høre fra dig!

Ferie & Camps

Sundeved Bibelcamping

4.–10. juli 2026

Velkommen til bibelcamping i Sønderjylland

Søg mere info på sundeved–bc.dk eller facebook.com/SundevedBC



Tema: Livet med Gud

KØR SELV-FERIE MED

Udfordringen ...hele kirkens ugeavis

Som læser af Udfordringen får du dette specielle læsertilbud. Oplys rejsekoden "**UDFORDRINGEN**" ved bestilling – så får du automatisk rabatprisen.

Plesners Badehotel



Plesners Badehotel ★★★★ i Skagen centrum

Nostalgien og de smukke omgivelser findes nok ikke mere autentiske end her: Plesners Badehotel i hjertet af Skagen by blev opført af en af Danmarks mest navnkundige arkitekter, Ulrik Plesner, i 1907, og efter en flot restaurering i 2024 fremstår hotellet nu bare endnu mere indbydende.



Kun slutrengøring

Pris pr. pers. i dbl. vær.

1.499,-

Pris uden rejsekode ~~1.649,-~~

- **2 overnatninger**
- **2 x morgenbuffet**
- **1 x 2-retters middag**
- **1 x 3-retters middag**
- **1 x kaffe-to-go**
- **Greenfeerabat til golfklubberne Hvide Klit, Hirtshals og Frederikshavn**
- **Fri parkering**

Valgfri ankomst t.o.m. 29.6. og 9.8.-17.12.2026.

Afbestillingsforsikring kan tilkøbes. Ekspeditionsgebyr kr. 99,-. Børnerabat ved 2 voksne. Forbehold for tryk- og prisfejl samt udsolgt.

BESTILLING: Telefon 70 20 34 48 eller www.happydays.nu

Telefonen er åben hverdage kl. 9-16.

Husk rejsekode: UDFORDRINGEN

Teknisk arrangør: Happydays

Diverse



Følg Udfordringen på Facebook

og Instagram, hvis du vil holde dig opdateret på historier og indhold fra avisen.

Sommerlæsning på hosianna.dk

Bøger af Timothy Keller

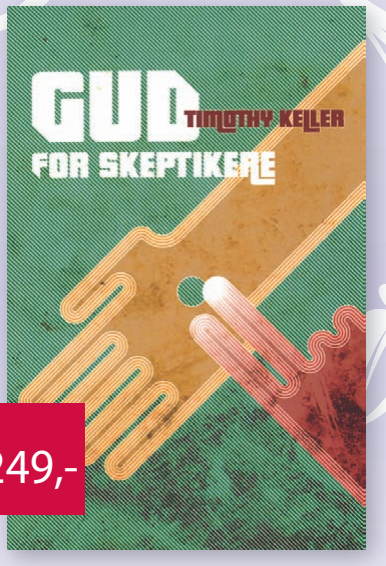

249,-

Gud for skeptikere

Gennem sit arbejde har Keller mødt et utal af intelligente spørgsmål og tidstypiske indvendinger mod den kristne tro. Han respekterer dem - og kommer så med svar, der ikke er så ligetil at ryste af sig. 352 sider.



150,-

Kongen

Unik formidling af Jesus som døende konge og betydningen for vores verden og mennesker i den. Timothy Keller er blevet kaldt det 21. århundredes C.S. Lewis og har en unik evne til at gøre kristendommen forståelig og relevant. 280 sider.



Tilgivelse

At tilgive nogen, som har forbrudt sig mod os, er noget af det vanskeligste. Med udgangspunkt i lignelsen om den gældbundne tjener udfolder Timothy Keller begrebet tilgivelse og begrunder, hvorfor det er så afgørende. 275 sider. 299,95 kr.

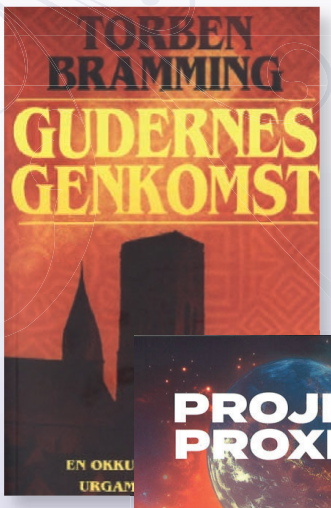

Gudernes Genkomst

Torben Bramming har skrevet denne overraskende roman om okkulte kræfter, en gruppe unge kristne og en dansk præst, der pludselig står overfor åndelige kræfter fra en urgammel ondskab.

364 sider. 249,- kr.

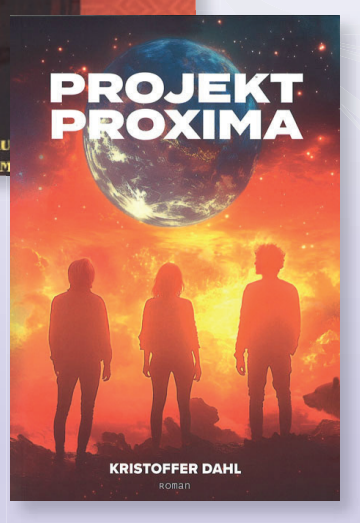

Projekt Proxima

En original roman om menneskets grundvilkår og kald, om Herrens storhed og kærlighed og om verden, som den kunne have været.

Af Kristoffer Dahl

304 sider. 229,95 kr.

249,-



Kunsten at oversætte Bibelen

Bibelen er skrevet i en anden tid, på fremmede sprog og med en kultur fjern fra vores. Så hvordan sikrer man, at moderne læsere forstår meningen uden at tabe dybde og troværdighed?

Det er den udfordring, Iver Larsen tager livtag med i denne oplysende og tankevækkende bog, som er relevant for alle med interesse for Bibelen, sprog, oversættelse og tro 186 sider. Af Iver Larsen

Bøger af Tomas Sjödin







'Den, der finder sin plads, tager ikke en andens.' En beretning fyldt med håb. 199 kr.

'Jeg har slået mit telt op i håbets land.' Andagtsbog med en tekst til hver dag i året. 299 kr.

Udfordringens Bogsalg, Jernbanegade 1, 6070 Christiansfeld - bestil på Hosianna.dk

Løs ugens kryds og tværs - og vind et gavekort!

Træn hjernecellerne – og vind måske et gavekort!

Vinder i kryds & tværs i uge 22-2026:

Lene Larsen
7400 Herning

Kodeord: Krudttønde

Du kan også vinde et gavekort på 150 kr. til Hosianna.dk, hvis du finder kodeordet i denne uge ved at sammensætte de bogstaver, der står i felterne med tal.

Skriv kodeordet og send det sammen med dit navn og din adresse til: mail@udfordringen.dk

Kodeordet skal være Udfordringen i hænde senest tirsdag den 16.6.26. Vinderen får direkte besked (tjek mappen uønsket mail, hvis du ikke har modtaget din gavekode) og offentliggøres her på siden den 21.6.26.

Blandt de indsendte løsninger trækkes hver uge lod om et gavekort på 150 kr. til Hosianna.dk. Vælg mellem bøger, bibelord i træ, cd'er og film.

Kryds og tværsen leveres af bureauet Kehlet Aps, Varde.

God fornøjelse!

Scan qr-koden og se løsningen for uge 22:





DEBET
GALSKAB
TONE-RÆKKER
KIGGE
SKIBS-FART
DRIK
INSTRU-MENT
SMULE
LØFTE
KATTE-ØJE
LALA / DØRSLAG
TALORD / DRIK
NODE / BINDE-ORD
PISK / TONE
SJUSK / LEVER
FANGSTMIDDEL
TALENT-LØSE
FAIR / POSTER
BERØM-MEDE / ØBO
FYRVÆR-KERI
KORALØ
SPOLEN
FARER
AGITERE / JEG
SKARPT / UDEN-LANDSKE
DIGT
FANTASI-FULD / DRENG
MONTE-REDE / REDSKAB
BRODER
SÆR-PRÆG / GLADE
HUS-DYRET
LINE
BIBEL-NAVN
TRÆER / HELE
PIGE
FØLGE / TO ENS
SAM-MEN-FØJER
REDSKAB / ORKE
PLET / HIDSIGE
FØLGE
BRÆNDE-VIN / OMTALT
SPANIEN
ALTSÅ / FRUGT
PÅ KANT
KLOVN
BOLD-KLUB / RENSE
NODE
INDTAGES / JÆVNE
TIN
FRITIDS-ORDNING / KRØB
VÆRE TIL
KELVIN / PADDE
HERSKER / DAMP-SKIB
KRÆNKE
OMRÅDE
ERHVERV / GROV
TALJE / ADELS-DAME
HARD-CORE VEGETAR
KROPS-DEL / PIGE
KORT / NATLIGT
SELVFØL-GELIG
NÆGTE / FANTA-STISK
TRÆ
DYRE-UNGE
PUR / BIBEL-NAVN
RINGE / STRAKS
REX / SKØN
BLAD-HOLDER
FLOT / EFTER-NAVN
HAVNE / HOLDE AF
PIGE / HØSTE
FILTREDE / PLADE
AM. BY
TEATER / SNE-SKRED
DRENG / SOLO
JUNIOR / BRANCHE
RENDE / STÆVNE
KRAFT
KANAL / SIDST I MAJ
GIFT / ANBEFA-LET
HILSE
VEDTÆGT
BRÆT-SPIL

Find bøger fra mange forskellige forlag på

Hosianna.dk

*Fast fragt på 35 kr. uanset hvor meget du bestiller**

**Gælder ved levering i DK*





Giv et abonnement i gave!

Et abonnement på Udfordringen er en gave som varer længe!
- Med den trykte avis har man også adgang til alle artikler på nettet.

Bestil pr. mail på abonnement@udfordringen.dk eller ring på tlf. 7456 2202.





Udvalgte programmer på DR / Kristne TV-kanaler

DR1

Søndag 7/6
10.00 Sommergudstjeneste
Gudstjeneste fra Københavns Domkirke. Liturg og prædikant er præst Stine Munch. Gudstjenesten transmitteres via fastmonterede kameraer i kirken.

Lørdag 13/6
18.50 Før søndagen med ugens salme: 'Altid allerede elsket'
Katrine Muff og Mathias Hammer introducerer ugens salme, og denne gang er det Jonas Winge Leisner, som synger.
I 'Før søndagen' synger Muff, Hammer og DRs kor på skift fra den store danske sang- og salmeskat, der er opbygget gennem århundreder.

DR2

Søndag 7/6
14.00 1.000 års tro: Kongens kamp mod kirken
Historien om kristendommen i Danmark er en dramatisk fortælling om brutale magtkampe, folkeoprør og spirende demokrati fra vikingetiden og frem til i dag. I dette program undersøger værten Cecilie Nielsen, hvad der skete under reformationen, da Kong Christian d. 3. tog magten fra den katolske kirke og forandrede danskernes tro for altid? Sendes også 9.6 kl. 6.00.

Torsdag 11/6
17.15: 24 timer vi aldrig glemmer: Da terroren ramte Danmark i 1985 (Fra 15 år)
Den 22. juli 1985 blev Danmark ramt af det første terrorangreb i nyere tid. 27 mennesker blev såret, og en mand brændte ihjel, da to bomber sprang foran det amerikanske luftfartsselskab North West Orient og den jødiske synagoge midt i København. Nu fortæller tidligere overrabiner Bent Melchior og andre vidner helt tæt på bomberne, hvad der skete den dag, Danmark mistede sin uskyld i forhold til den internationale terror.
Tilrettelæggelse: Frits Bredal.
Sendt første gang 14.02.2010

GOD TV

Tlf. 98 90 91 50 - Email: info.scandinavia@god.tv
Download en app til iPhone, iPad eller Android eller se www.god.tv, hvor der findes 20 web kanaler 24/7.GOD Channel kan også ses 24/7 via parabol: ASTRA 4A 5º Ø Frekvens: 11.996 GHz, Polarisation: H, Symbol Rate: 27,500 Symbol/s: FEC: ¾. Kan også modtages fra Hotbird 13° øst og Eurobird 28,5° øst. Indgår i TV-pakken hos MoreTv. Findes i mange bredbånds- og kabelnet.



I programserien 1.000 års tro undersøger værten Cecilie Nielsen denne gang, hvad der skete under reformationen, da Kong Christian d. 3. tog magten fra den katolske kirke og forandrede danskernes tro for altid. Se udsendelsen på DR2 søndag 7.6 kl. 14.00. Foto: DR

FGP-TV

FGP-Huset, Nygade 17,
3782 Klemensker, Tlf. 40870533
Mail: post@FGP.dk
Udsendelserne kan ses på FGP-TVs hjemmeside www.FGP.dk (Menupunkt: FGP-TVs IT-kanal)
Derudover minimum fire gange ugentlig på GospelChannel. Blandt andet onsdage kl. 19.00 og lørdage kl. 11.30.
GospelChannel er en gratis kanal på bl.a. CanalDigital.

Kanal 10

Kanal 10 er en norsk tv-kanal, der tjener som platform for forskellige kristne kirkeretninger med en vision om at vise, hvad der sker i kirkerne i Norge. Kanalen sender også danske programmer og indgår i MoreTV pakken. Se mere på www.kanal10.no

KKR-TV i DK

Se kristent tv døgnet rundt her:
1. I hele landet på dit tv med en KKR tv-boks. Bestilles på www.kkrtv.dk / seerklubben@kkr-tv.dk eller tlf/sms: 35 31 00 57.
2. På MoreTV via TV, mobil og tablet i hele landet. Læs mere og bestil på moretv.dk eller ring 69 16 16 20 for mere info. Programoversigt på: kkrtv.dk/programmer.

SAT-7

Fire tv-kanaler som kan ses på Appen SAT-7 Plus:
• SAT-7 ARABIC (for familier på arabisk)
• SAT-7 KIDS (for børn på arabisk)
• SAT-7 PARS (for persisktalende seere i primært Iran, Afghanistan og Tadsjikistan)
• SAT-7 TÜRK (for tyrkisktalende seere i primært Tyrkiet og Aserbajdsjan)
Se mere på www.sat7.org og facebook.com/SAT7Network

More 2 life TV

Regionalt TV i MUX 1. Kanal Nord: Mandag - tirsdag 8:30, onsdag 23:00, torsdag 21:00, lørdag 10:00, søndag 11:00. Kanal Øst: Mandag - torsdag 8:30, lørdag 11:30, søndag 15:00. Kanal Hovedstaden: Tirsdag 11:00, onsdag 15:30, torsdag 11:00, fredag 05:00.

Loveworld TV

Kanal ASTRA 2a, 2b, 2d
28,2 grader E= øst. Engelsk kanal. Undervisning og helbredelsesudsendelser. Ekstra parabol muligvis nødvendig. Program og yderligere info.: www.loveworldtv.co.uk/

Airport UCB TV

Sender på regionale digitale net
www.ucb.dk/ucbtv.htm
Hovedstaden (Airport TV)
Mandag 07.30-08.00, torsdag 05.30-06.00, søndag 08.30-09.00, søndag 15.30-16.00.

Andre kanaler

På Thor 1o vest:
Vision Norge, Gospel Channel
Fr. 11247 Pol V Sr 24500 Fec 7/8.
På Astra 1 19,2o øst: Bibel TV Fr. 10832 Pol H SR 22000 Fec 5/6.
Astra 2 28,5o øst:
TBN Europe Revelation

Web-tv

GOD TV: www.god.tv
DKNET.TV www.dknet.tv
TBN - Trinity Broadcasting Network: www.tbn.org

Tysksproget TV

Tysksprogede TV-Kanaler med satellitmodtagelse: Canal Digital: Via Astra modtages bibeltv.de og hopechannel.de.
Hopechannel.de:
Onsdag kl. 13.00 og kl. 19.30.
Torsdag kl. 16.00. Fredag kl. 10.00 og kl. 20.15. Lørdag kl. 9.15.
Die Bibel-Das Leben - en kristen gæst fortæller i interview om sin "vandring", produceret af den tyske Adventistkirke.
Bibeltv.de: Tirsdage kl. 22.00 - 22.30: ICEJ - Faszination Israel med Gottfried Buhler. BibelTv er en afdeling af Evangeliums Rundfunk, som udsendes fra Wetzlar. Hope Media (Stimme der Hoffnung) = Hope Channel udsendes fra Alsbach-Hähnlein i Sydtyskland.



Morgenandagten hver dag

Morgenandagten fra Domkirken i København sendes på P2 og DR2 alle dage fra mandag til lørdag kl. 8.05.
Den 20 minutters udsendelse varetages på skift af kirkens præster.

Podcasts på Udfordringen.dk

På Udfordringen.dk/podcast/ finder du link til forskellige podcasts om tro, Jesus og kristendom. De mange podcasts udgives af forskellige kirker, organisationer og private udgivere.

Radio - Programmer om tro på P1

Søndag 7/6
10.03 Gudstjeneste fra Sct. Olai Kirke, Helsingør Domkirke. 1. søndag efter trinitatis. Festgudstjeneste, Helsingør 600 år.
Medvirkende:
Prædikant: Biskop Peter Birch
Organist: Else-Marie Kristoffersen, dir. Ole Faurschou
Trompetist, Lars Husum
Vært: Katarina Lewkovitch
Salmer:
DDS 402: Den signede dag
DDS 52: Du Herre Krist
Jubilæumssang, Niels Brunses/ Matti Borg
DDS 11: Nu takke alle Gud



Ole Nydahl. Foto: Pilgrim

11.03 Pilgrim - Den danske buddhistiske mega-missionær
Lama Ole Nydahl døde 18. maj, 85 år gammel Han blev en betydelig skikkelse for buddhismens fodfæste i vesten og kan her mødes i genhør fra to klip fra arkivet. Det første er fra 1995, hvor han også taler med nu afdøde dr.teol Johannes Aagaard. Det andet er fra 2008 og stammer fra et buddhistisk center på Lolland.

15.03 Hvad ville Jesus have sagt? Min kollega snyder på vægten
En kvindelig sundhedsfaglig har skrevet og bedt om råd til et prekært problem: "Skal jeg sladre til ledelsen om, at min kollega snyder på vægten med arbejdstiden og benytter vores store frihed på klinikken til at gå tidligere hjem, end hun bliver betalt for," spørger hun. En anden lytter vil gerne have et bud på, hvad Jesus ville have sagt til, at hendes mand må lægge øre til, at hans lillebror af sin nye kæreste omtales nedladende og ydmygende. Og endelig er en mandlig lytter efter mange års behandlinger for psykiske lidelser kommet i tvivl om, hvor vidt han må indse, at han er besat af en dæmon. Sognepræst Charlotte Dybdahl Winther fra Køge Kirke, sognepræst Niels Thisted fra Idestrup Kirke og sognepræst Svend Thorhauge fra Tornby Kirke er alle gæster i panelet hos vært Anne-Grethe Bjarup Riis.
Sendes også lørdag 22.03.

Lørdag 13/6
15.03 Ditlev og Døden
Livets afslutning er et evigt mysterium, som præst og forfatter Kristian Ditlev har sat sig for at undersøge gennem samtaler med aldeles levende mennesker, der på den ene eller anden måde har døden inde på livet.
Vært: Kristian Ditlev Jensen
Sendes også søndag kl. 19.03.

Søndag 14/6
10.03 Gudstjeneste fra Ajstrup Kirke, Aalborg stift. 2. søndag efter trinitatis.
Medvirkende:
Prædikant: Ole Rysgaard Madsen
Organist: Anni Navntofte Anthonsen
Vært: Malene Fenger-Grøndahl
Salmer:
DDS 736: Den mørke nat forgangen er
DDS 300: Kom, sandheds Ånd
DDS 598: O Gud, du ved og kender
DDS 633: Har hånd du lagt på Herrens plov
DDS 435: Aleneste Gud i Himmerig

Kristen lokalradio

København Rhema Radio

Morgenradio fra 06.00 til 10.00 på 106.3 FM. Lørdag kl. 06.00 til 13.00 Søndag kl. 06.00 til 21.00 på 106,3 FM. Natradio fra 00.00 til 06.00 på 103.4 FM
UCB Media på nettet 24/7: ucb.dk

Lumi Radio Aalborg

Sender prædikener, bibelundervisning, mødereportager og musikudsendelser med kristen musik 33 timer om ugen: lumiradio.dk, facebook.com/lumiradio. FM 92.2 MHz, 106.5 MHz, 107.4 MHz

Norea Radio Danmark

Webradio - http://norea.dk

Radio Ådalen

Egen antenne: Opsund: 96.4 MHz | Lønborg: 107.1 MHz
Fællesantenne
Skjern: 97.0 MHz samt netradio: www.radio-aadalen.dk

Nordsjællands Kristne Radio & Radio KUR

Egen antenne: FM 92,8 MHz
Stofa net: 96,8 MHz
Netradio og podcast
Radio KUR (Kristen Ungdomsradio): Sender via egen YouTube kanal og via Facebook
www.nkradio.dk

Arkens radio

Kanal 2 i Esbjerg
Frekvens: 93.5 MHZ
Sydenergi: 90.3 MHZ
Web: arkensradio.dk

Radio fri-born.dk

Pinsekirken Bornholm, Sagavej 5, Rønne, sender internet-radio 24/7. Kan høres på mobil, iPad mm. ved at hente den globale lydstreaming-tjeneste TuneIns radio-app i PLAY og APP-Store. Når appen er installeret, søg efter fri-born.







Bibelord i træ

Mange forskellige bibelord fra både Gammel og Ny Testamente.
Mål: 17,5 x 28 cm /18,7 x 19,7 cm. Se udvalget på Hosianna.dk
Materiale/pris: egetræsfinér 299 kr. eller sort MDF 199 kr.

Billedet kan stilles på en hylde, hænges op med små søm eller man kan bruge nano-tape.

Bibelordet kommer pakket på kraftig karton og i cellofan.
Bibelteksten er fra den autoriserede oversættelse, © Det Danske Bibelselskab 1992.

Bestil dem her: UDFORDRINGENS WEBSHOP - HOSIANNA.DK / 7456 2202



"Jeg ejer hverken sølv eller guld, men hvad jeg har, det giver jeg dig," sagde Peter. "På vegne af nazaræeren Jesus, som er Messias, og med autoritet fra ham siger jeg til dig: Rejs dig op og gå!" I det samme tog Peter den lamme mands højre hånd for at hjælpe ham op. Straks blev mandens fødder og ankler stærke, han rejste sig op og støttede på benene. (ApG 3, 6-7)

Peter og Johannes helbreder en lam mand

Apostlene kom dagligt i templet, hvor de en dag helbredte en lam tigger. Derefter fik Peter mulighed for at forkynde evangeliet.

"En dag var Peter og Johannes på vej op til templet for at deltage i den daglige eftermiddagsbøn kl. 15. Som de nærmede sig templet, så de en mand blive båret hen til indgangen. Han havde været lam fra fødslen af, og man plejede hver dag at anbringe ham ved den indgang til tempelpladsen, der blev kaldt for "Den Smukke Port". Der kunne han sidde og tigge penge af dem, der gik ind ad porten.

Da han så Peter og Johannes på vej ind i templet, bad han også dem om en skilling. De standsede og betragtede ham opmærksomt.

"Se på os!" sagde Peter. Den lamme mand så spændt op på dem, for han regnede med, at de ville give ham noget. "Jeg ejer hverken sølv eller guld, men hvad jeg har, det giver jeg dig," sagde Peter. "På vegne af nazaræeren Jesus, som er Messias, og med autoritet fra ham siger jeg til dig: Rejs dig op og gå!" I det samme tog Peter den lamme mands højre hånd for at hjælpe ham op. Straks blev mandens fødder og ankler stærke, han rejste sig op og støttede på benene.

Han begyndte at gå omkring, og derefter fulgte han med Peter og Johannes ind på tempelpladsen, hvor han sprang rundt og dansede og priste Gud. Da folk derinde hørte glædesudbruddene og så ham danse omkring, blev de helt ude af sig selv, så forbløffede var de over det, der var sket med ham. Han var jo kendt som den lamme tigger ved "Den Smukke Port".

Peters tale i templet

Mens tiggeren stadig holdt sig tæt ved Peter og Johannes, nåede de hen i den del af tempelområdet, der kaldes for Salomons Søjlegang, og den forbløffede folkemængde samlede sig om dem. "Hvad er I så forbavsede over, venner?" sagde Peter, da han så dem, "og hvorfor står I og stirrer på os? I må ikke tro, at det er os, der ved egen kraft eller særlig fromhed har fået manden her til at gå. Nej, det er Abrahams, Isaks og Jakobs Gud – vores forfædres Gud – der står bag det, som her er sket. Han ønsker ved dette under at ære og ophøje sin tjener Jesus, som I forrådte og forkastede, selv om Pilatus var parat til at frigive ham.

"Det er Abrahams, Isaks og Jakobs Gud – vores forfædres Gud – der står bag det, som her er sket. Han ønsker ved dette under at ære og ophøje sin tjener Jesus, som I forrådte og forkastede, selv om Pilatus var parat til at frigive ham."

Det var jer, som fordømte Guds hellige og uskyldige tjener og i stedet forlangte at få en morder frigivet. I dræbte livets ophav, men Gud lod ham genopstå fra de døde. Det kan både Johannes og jeg bevidne. Det er ved troen på Jesus, at manden, som I ser her, og som I kender, er blevet helbredt. Den tro, som Jesus har givet os, har gjort ham fuldstændig rask.

Jeg ved godt, at hverken I eller jeres ledere vidste, hvad I gjorde, da I behandlede Jesus på den måde. Det var med i Guds plan, og derved blev de profetier opfyldt, der forudsagde, at Messias skulle gennemgå store lidelser.

Men nu skal I ændre jeres indstilling og vende jer til Gud, så han kan tilgive jer, og I kan opleve den fred, der kommer fra Gud. Derefter vil han sende Jesus Messias tilbage til jorden igen, sådan som det for længe siden blev bestemt. Han skal blive i Himlen, indtil den tid kommer, hvor alt skal genoprettes, som Gud fra ældgammel tid har forudsagt gennem sine udvalgte profeter.

Moses sagde: 'Herren, jeres Gud, vil sende jer en profet som mig. Han skal udgå fra jeres eget folk. Lyt til alt, hvad han siger til jer, for enhver, der ikke retter sig efter det, han siger, vil blive udryddet.'

Samuel og de profeter, der var senere end ham, har også alle sammen talt om det, der er sket iblandt os i de her dage. I er profeternes efterkommere, og I er arvtagere til den pagt, Gud oprettede med vores forfædre. Som en del af pagten gav Gud følgende løfte til Abraham: 'Gennem en af dine efterkommere vil alle jordens folkeslag blive velsignet.'

Da Gud sendte sin Tjener, blev han først sendt til jer med den lovede velsignelse, som I alle sammen kan få del i, hvis I vender om fra jeres onde gerninger.""

(Apostlenes Gerninger 3, 1-26)

Tegningerne er fra Martin Young's Bible Cartoons. Teksten er fra Bibelen på hverdagsdansk.

18.000 troende i 49 lande blev døbt pinsedag

Også København er med på listen over steder, hvor folk blev døbt pinsesøndag i forbindelse med det globale event Baptize the World.

Mere end 1.600 kirker har indtil videre sluttet sig til den globale dåbsbevægelse, hvor også alle de 50 amerikanske stater er repræsenteret.

"Pinsesøndag er det perfekte tidspunkt til dette. Fra Washington, D.C. til nationer over hele verden har vi været vidne til, at folk sagde ja til Jesus på måder, der var synlige, stærke og dybt personlige," udtalte pastor Mark Francey, der er ledende præst for Oceans Church Washington DC.

Bevægelsen Baptize the World samarbejder med kirker, præster, tjenesteledere og troende over hele verden. Pinsesøndag holdt man 17.910 dåb i 49 lande, hvor mere end 1.600 kirker indtil videre har tilsluttet sig bevægelsen.

Tallene fortsætter med at vokse, efterhånden som kirker og kirkeledere verden over rapporterer om yderligere dåb i dagene efter den globale begivenhed, oplyser Baptize the World.

Livestreaming fra mediecenter i Washington D.C.

Samlingen i Washington, D.C. blev afholdt på Museum of the Bible's World Stage Theater, der fungerede som det centrale centrum for den verdensomspændende begivenhed, med tilbedelse, vidnesbyrd, internationale opsummeringsvideoer og livestreamede dåbsøjeblikke fra hele verden.

Hele aftenen kunne deltagerne følge, hvordan kirker og samfund fra flere lande deltog i dåbshandlinger som en del af en verdensomspændende bekendelseshandling.

Arrangementet blev ledet af pastor Mark Francey og pastor Rachelle Francey, med live lovsang fra Leeland, Tiffany Hudson og Oceans Music. Aftenen indeholdt også globale opdateringer, interviews, vidnesbyrd om forvandlede liv, et kig på dåbsbevægelsens historie og vision samt bøn for nationerne.

Særlige gæster omfattede pastor Ken Wilde fra Idaho, biskop Brett Fuller fra Washington, D.C., og Tonya Prewett, grundlægger og visionær fra platformen UniteUS. Programmet indeholdt også et stærkt video-vidnesbyrd fra Sammy "The Bull" Gravano om hans personlige forvandling, sammen med videobeskeder fra præster og tjenesteledere over hele verden, herunder Christine Caine.

> ***Blandt de historier, der opstod fra den globale bevægelse, var dåb i Tadsjikistan, hvor kristne udgør mindre end 1 % af befolkningen, og i Ækvatorialguinea, hvor ni søskende blev døbt sammen.***

Kristi legeme i hele verden

"Det handlede aldrig om én begivenhed eller ét sted," sagde pastor Mark Francey. "Det handlede om, at Kristi legeme samles rundt om i verden for at løfte Jesu navn og offentligt erklære nyt liv gennem dåb."

Daystar Television Network fungerede som mediepartner for Baptize the World og hjalp med at bringe den historiske pinsesøndagssamling ud til et globalt publikum gennem livestream-dækning, udsendelsesstøtte, lovsangsøjeblikke, interviews, vidnesbyrd og dåbsresuméer fra Washington, D.C. og resten af verden.

Live videoer, dåbsresuméer og optagelser fra lokale samlinger kom ind fra lande og regioner som Australien, Moskva, Uganda, Botswana, Pakistan, Sydkorea, Brasilien, Paraguay, Rumænien, England, København, Schweiz, Storbritannien, Filippinerne, Canada, USA med flere. Tilsammen skabte de det, arrangørerne beskrev som en af de største koordinerede dåbsindsatser forbundet med en enkelt global bevægelse.

Blandt de historier, der opstod fra den globale bevægelse, var dåb i Tadsjikistan, hvor kristne udgør mindre end 1 % af befolkningen, og i Ækvatorialguinea, hvor ni søskende blev døbt sammen. Arrangørerne sagde, at yderligere historier fra internationale kirker fortsat kommer ind, efterhånden som flere nationer og kirker rapporterer dåb.

Først i Californien og USA - nu i hele verden

I forbindelse med det globale dåbsevent i år har pastor Mark Francey set tilbage på, hvordan det hele startede i Californien:

"Vi tror, det var en idé, Gud gav os: At gå fra Sydcalifornien det første år, til hele Californien det næste år, til Amerika sidste år, og nu til hele verden i år," udtalte han til avisen The Christian Post for nogle uger siden.

Baptize-bevægelsen i Sydcalifornien fortsatte sin vækst gennem samlingerne Baptize California og Baptize America. I løbet af de seneste år har bevægelsen haft mere end 1.600 deltagende kirker, og over 69.902 mennesker er blevet døbt gennem arrangementer og lokale kirkeaktiviteter både i USA og globalt.

Discipelskab

For mange deltagere var arrangementet både en fejring og en opfordring til handling. Lederne opfordrede kirkerne og deres præster til fortsat at gøre dåb til centrum for discipelskab, evangelisation og offentlige trosbekendelser i deres egne samfund.

"Pinsesøndag er det perfekte tidspunkt til dette," sagde Francey. "Fra Washington, D.C. til nationer rundt om i verden har vi været vidne til, at folk sagde ja til Jesus på en måde, der var synlig, stærk og dybt personlig."

Mens rapporterne fortsætter med at komme ind fra hele verden, ser Baptize-lederne allerede frem mod pinsesøndag den 16. maj 2027. Kirker, præster og samarbejdspartnere opfordres allerede nu til at begynde at forberede sig på et nyt globalt arrangement med dåb, gudstjeneste og offentlig bekendelse at troen på Jesus.

Bodil



Mens det kristne rockband Leeland ledede gudstjenesten på Museum of the Bible i Washington, D.C., i forbindelse med det globale arrangementet Baptize the World, kunne man på skærmen følge livestream-optagelser af dåb i Ugandas Kawempe Worship Center i Afrika.



På Hawaii blev troende døbt på stranden pinsesøndag. Foto: Baptize the World.

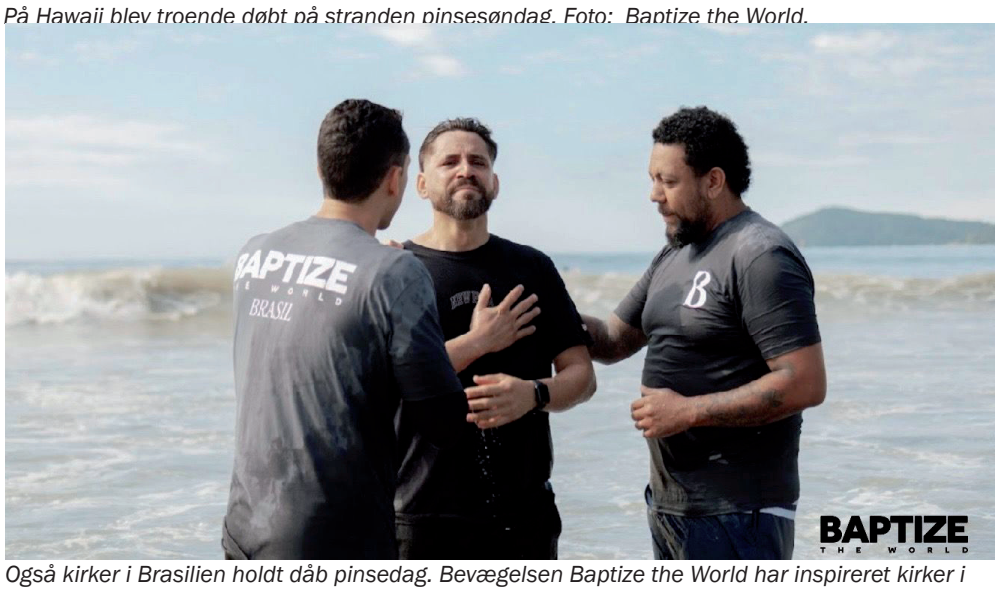

Også kirker i Brasilien holdt dåb pinsedag. Bevægelsen Baptize the World har inspireret kirker i hele verden til at bringe offentlige trosbekendelser ud til deres egne lokalsamfund gennem det globale dåbsevent. Foto: Baptize the World.

Om Baptize-bevægelsen

Baptize California er en del af en voksende dåbsbevægelse, der begyndte i det sydlige Californien og har spredt sig over hele USA og verden. Det, der startede som en regional dåbssamling ved stranden, er vokset til en statslig, landsdækkende og global indsats, der forener kirker, præster og troende omkring den offentlige trosbekendelse gennem vanddåb.

Baptize the World fandt i år sted pinsesøndag den 24. maj med en livestream fra World Stage Theater på Museum of the Bible i Washington, D.C., med tilbedelse, vidnesbyrd, dåbsoptagelser og opdateringer fra nationer verden over.

Kort fortalt af Semper:

Hvorfor taler man om "Jesus Glow" på TikTok?

Af Troels Nymann,
- artiklen har også været bragt på sempermagasin.dk

Folk på TikTok og Instagram deler før- og efterbilleder under hashtagget #jesusglow for at vise, hvordan deres liv er blevet bedre, efter at de er kommet til tro.

Hvad er historien?

Søger du på "Jesus glow" på Instagram eller TikTok, finder du en lang række videoer efter nogenlunde samme skabelon. De begynder ofte med teksten "The Jesus glow isn't real." Et statement, som indholdsskaberen derefter modbeviser ved at fremvise et 'før-billede' inden Kristus, efterfulgt af 'efter-billeder', der viser den synlige virkning, troen har haft.

Typisk består denne 'glow' i, at vedkommende har skiftet stil i en eller anden form. En influencer har for eksempel delt en før-video af sig selv på klubben med nittehalsbånd og dramatisk makeup. I efter-klippene poserer hun i lange kjoler og nederdele. Videoen har over en million likes på TikTok. En anden bruger viser billeder af sig selv iført tung makeup og krystaller, mens hun i efter-billederne bærer korshalskæde og læser i Bibelen.

Hvorfor er det vigtigt?

Der er som minimum to problemstillinger, der træder tydeligt frem i trenden. Den første er æstetikken i den 'Jesus glow', der fremhæves, og som ofte tager udgangspunkt i meget konventionelle feminine skønhedsidealer. Tænk: slank, kjole, naturligt look og tradwife-æstetik. Det underforståede budskab er: "Kristne ser ikke sådan ud (nittehalsbånd) — de ser sådan ud (kjole)."

Ud over det kuriøse i, at Jesus er i markedet for makeovers, er det interessant, hvordan denne æstetik taler sammen med en særlig politisk konservativ kristendom, der hylder idéen om den 'rene' og ærbare kvinde.

Den anden problematik udfolder Kelsey Kramer McGinnis i sin mere dybdegående artikel om emnet, "Are Christians Hotter?", for Christianity Today, hvor hun beskylder fænomenet for at være herlighedsteologi:

"Ligesom fortalerne for fremgangsteologi ikke kan forestille sig et tydeligere tegn på velsignelse end økonomisk rigdom, kan de, der hævder, at Jesus ønsker, at vi skal se godt ud, ikke forestille sig et tydeligere tegn på velsignelse end fysisk tiltrækningskraft. Det er resultatet af vores tilfredse accept af de stadigt skiftende og ofte undertrykkende skønhedsidealer, der fastlægges af underholdningsmedierne, mænds begær, kapitalismen, indgroet racisme og diskrimination af handicappede."



Før- og efterbilleder. Screenshot fra Instagram-profilen jaycali_alaniz

Hvad betyder det?

TikTok-kristendom er kommet for at blive, og den er allerede rykket videre til næste trend. Med sig bringer den et hav af nye, sjove og problematiske teologiske idéer, vi løbende må forholde os til.

Mange i en dansk kontekst vil formentlig ryste på hovedet over unge kristne, der guider til et guddommeligt glow-up. Det smager ikke af luthersk folkekirkekristendom og er nemt at afskrive som 'amerikansk'. Men spørg en teenager, om de er stødt på tendensen.

De fleste af disse 'glow up'-videoer er dog formentlig blot udtryk for en oprigtig begejstring over den forandring, troen har medført. Og er det så ikke en uskyldig måde at illustrere forskellen visuelt og konkret? Vi skal forbi den franske filosof og antropolog Bruno Latour og begrebet oversættelse for at forstå, hvorfor det ikke er så nemt.

Latour bruger fartbumpet som eksempel. Du bor på en villavej, og af hensyn til legende børn vil du gerne have folk til at sænke farten. I sig selv kommunikerer fartbumpet dog ikke: "Sænk farten, legende børn." Det siger: "Sænk farten, for din bils skyld." Man har "oversat" sin første intention og siger nu noget andet.

Tilsvarende med Jesus glow: Du ønsker at udtrykke din glæde over Jesus, men når du opstiller nitter eller tung makeup som kontrast til din blondekjole, signalerer du uagtet intentionen, at du er flottere og gladere - på en snævert defineret måde - som kristen.

Hvordan agerer man så kristeligt på de visuelle sociale medier? Man kunne jo starte med at tænke lidt over disse ord, inden man poster:

"Se ikke på hans udseende og højde; ham forkaster jeg, for det drejer sig ikke om det, mennesker ser på; mennesker ser på det, de har for deres øjne, men Herren ser på hjertet." (1. Sam. 16,7)



På Udfordringen vil vi:

- Fastholde troende i troen og kalde nye til tro

- Gøre en værdimæssig og åndelig forskel i Danmark

- Styrke kirken og kirkens fællesskab

Som abonnent på Udfordringen er du med til at støtte os i at nå vores mål - Tak til dig!

Er du endnu ikke abonnent, så scan koden og se vores gode tilbud!

KLUMME

En for alle, alle for én

Vi mennesker fungerer lidt skørt…

Vi kan elske præcis det samme og alligevel dele os op i lejre! Se f.eks. på sportens verden:

Millioner af mennesker elsker at se fodbold. Det gør jeg selv. Vi elsker stemningen, intensiteten, dramaet og følelsen, når fløjten blæser kampen i gang. Men selv når kærligheden til den samme sport er fælles, bliver forskellene hurtigt det, vi fokuserer på. Vi holder med forskellige hold.

Vi elsker forskellige klubber, og i den kærlighed opstår et fællesskab. Et fællesskab omkring lige præcis den klub. Men ofte fører det til, at vi ikke kan lide de andre klubber. Og at vi ikke kan lide dem, som holder med andre klubber. Når nogle jubler, er der andre, som buher.

Men midt i konkurrencen kan der altså også gemme sig noget smukt: Alle elsker jo egentlig den samme sport. På hver deres måde. Med forskellighed.

Måske er det et meget beskrivende billede af os mennesker: Vi er forskellige, på trods af at vi også er ens!

Forskellighed behøver ikke være et problem. Verden ville være kedelig, hvis alle tænkte ens, stemte ens, klædte sig ens eller havde de samme interesser. Forskellighed giver farve til tilværelsen.

Men problemet opstår, når forskellen bliver vigtigere end fællesskabet. Når "dem" bliver vigtigere end "os". Når vi leder efter måder at opdele verden og mennesker på. At nogle er bedre end andre. At vi definerer rigtige og forkerte mennesker.

Vi sætter etiketter på hinanden fremfor at lære hinanden at kende. Men kristendommen peger i en anden retning. Jesus havde en unik evne til at se menneskers helhed. Han talte med dem, andre undgik. Spiste med dem, andre dømte.

Jesus gjorde fællesskabet større, aldrig mindre. Det betyder ikke, at alle skal være ens. Disciplene var forskellige, fordi mennesker er forskellige. Men bag forskellighederne findes håb, frygt, drømme, kærlighed og længslen efter at høre til.

Måske er vi ikke kaldet til at være ens.

Det er okay, at vi holder med forskellige sportshold. Men måske er vi kaldet til at huske, at på trods af vores forskelligheder så hører vi sammen.

Måske netop FORDI vi er forskellige, hører vi sammen.



Af Allan Wiinberg

Andagter for unge



Du er elsket

Andagtsbog for teenagere af Line Nielsen.

"Bogen formidler evangeliets kerne på en måde, der er relevant, omsorgsfuld og håbefuld, og så minder den vores unge om det vigtigste af alt: Du ER elsket!"

Adventistnyt

Bestil på Hosianna.dk eller tlf. 7456 2202