... hele kirkens ugeavis

Udfordringen

Søndag den 6. september 2026 * Uge 37 * * Årgang 54

"Når I nu er oprejst med Kristus, så søg det, som er i himlen, dér hvor Kristus sidder ved Guds højre hånd."
(Kol. 3,1)



Rådhuspladsen i København lagde fliser til stor lovsangsfest og forkyndelse om Jesus

Side 3



Nepals kirker beder om hjælp og forbøn efter jordskred og oversvømmelser

Side 4 og 22



Situationen er på vippen i Nigeria, viser en helt ny rapport fra Open Doors

Side 11



Film om den første store vækkelse i amerikanske kolonier taler til vores tid

Side 14

Det er ikke mange år siden, at lederkonferencen 'Global Leadership Summit' samlede op til 800 mennesker fra hele det danske kirkeland-skab og erhvervsliv.
I år blev en af to konferencer aflyst med blot 13 deltagere.
Tiderne har ændret sig, siger arrangør.

Side 12-13



Velkommen til evangelisk stævne i Blåkildekirken

"Tilbage til de gamle stier"

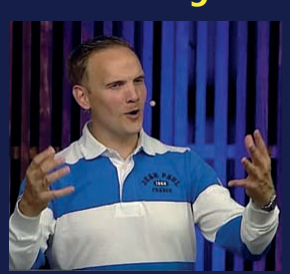

Evangelist Remy Andre Hornes

KØBENHAVN
16. - 18. oktober 2026

Blåkildekirken
Blåkildevej 1
2630 Taastrup

Evangeliet om Jesus - Forbøn - Helbredelse

Se program mv. på: www.blåkildekirken.com

ER DU Markusskolens nye skoleleder ?

Til Markusskolen i Esbjerg søger vi en tydelig og nærværende leder, der vil stå i spidsen for en stærk friskole med kristent værdigrundlag, høj faglighed og fokus på det enkelte barn.

Vil du være med til at forme fremtidens skole i et engageret fællesskab?

Læs mere og søg stillingen på: markusskolen.dk

Kontakt

Kresten Reuss Kragh-Schmidt MentalTouch
Konsulent
Kresten Reuss Kragh-Schmidt
tlf. 2968 9668

Markusskolen
Formand for Markusskolens bestyrelse
Mona Schmidt
tlf. 2657 4457

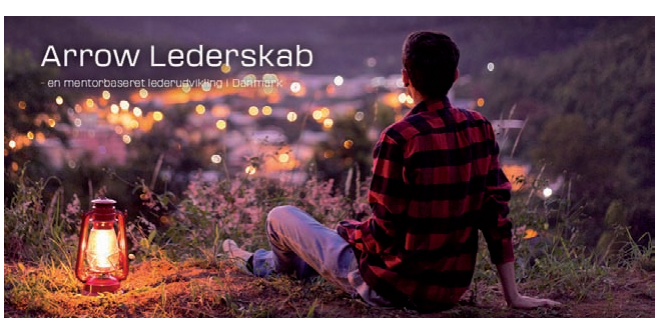

Arrowlederskab opstart

Ansøgningsfrist 1. oktober

Ansøgning og mere info på
www.arrowlederskab.dk

ARROW

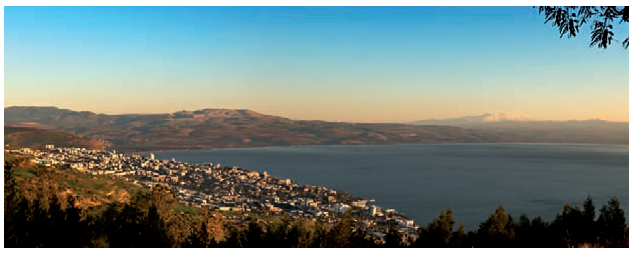

Udsigt over Genesaret Sø og Galilæa. Foto: Ordet og Israel

Nu kan man igen rejse til Israel med Ordet og Israel

Efter flere år med skiftende meldinger lempede Udenrigsministeriet den 27. august rejsevejledningen for størstedelen af Israel. Det betyder, at Ordet og Israel nu igen kan tilbyde arrangementer i Israel.

"Vi er glade for, at rejsevejledningen nu igen er som før 7. oktober. Det er noget, vi har bedt om meget længe," fortæller Nicklas Lautrup-Meiner, der er landssekretær i Ordet og Israel.

Den ændrede rejsevejledning betyder, at Ordet og Israel igen kan sende 20 unge på Discipelskole i deres center ved Genesaret Sø forår og efterår og otte unge til deres volontørprogram Yad va Lev i deres hus i Jerusalem.

Ordet og Israel åbner også for kurser i centeret ved Genesaret Sø og volontørprogrammet for seniorer og 40+-ere i Jerusalem. Aktiviteterne bliver løbende opdateret på organisationens hjemmeside, hvor man også kan se start- og slutdatoer.

"Mellemøsten og Israel har de seneste år gennemlevet nogle usikre år. Nu tror vi med den ændrede rejsevejledning fra Udenrigsministeriet, at det værste er ovre," siger landssekretæren og fortsætter:

"Vi håber, der stadig er mange i Danmark, der ønsker at rejse til det land, hvor størstedelen af Bibelen foregår, og hvor Jesus underviste sine disciple for selv at lære mere om Bibelen og for med hjerte og hånd at tjene det folk, Gud har brugt til at give os sit ord og sin søn."

I Israel har Ordet og Israel et center ved Genesaret Sø, hvor der udbydes kortere og længere bibelkurser, og i Jerusalem driver organisationen et volontørarbejde for unge og ældre.

Simon

Aalborg-kirke skifter navn og får ny præst

Aalborg Vineyard, der blev stiftet i 2017 af Inge og Thomas Willer, skifter navn til Resonans. Menigheden er fortsat en del af Vineyard.



Thomas Willer (øverst) og Kasper Rahbek udgør fremover præsteteamet i Resonans.



Navneskiftet sker, samtidig med at Kasper Rahbek bliver tilknyttet kirken som præst, så præstetjenesten i kirken nu deles mellem Thomas Willer og Kasper Rahbek.

Kasper Rahbek har tidligere været præst i Aalborg Menigheds Center og er leder af 24/7 Prayer i Danmark og Norden. Kasper Rahbek fortsætter uændret med arbejdet i 24/7 Prayer.

Aalborg Vineyard, nu Resonans, har siden nytår holdt til i Folkehuset Karmel i Aalborg. En kirkebygning, som YFC i januar 2026 købte af baptistkirken, da menigheden i kirken fusionerede med Østhimmerlands Baptistkirke.

Thomas Willer, der har været præst i Aalborg Vineyard siden etableringen i 2017, fortæller, at navneskiftet, sammen med den næsten nye lokation og tilkomsten af Kasper Rahbek, skal ses som et udtryk for, at kirken nu begynder på et nyt kapitel i den unge menigheds historie.

Årsagen til det nye navn, Resonans, skal blandt andet findes i det, der hele tiden har været menighedens grundtanke, at ligesom det vækkede genklang i den fortabte søn, da han oplevede, at Gud kaldte ham hjem, sådan vækker det også genklang hos mennesker i dag, når Gud kalder, og når mennesker oplever, at de allerede er elsket af Gud, fortæller Thomas Willer.

Simon

Ugens profil: Peter Tingleff



Igennem 27 år har Peter Tingleff i større eller mindre grad være en del af præsteteamet i Karlslunde Strandkirke. Foto: Dorte Hartig

Efter 27 år stopper Peter Tingleff som præst i Karlslunde Strandkirke

Søndag 23. august sagde Karlslunde Strandkirke farvel til præst Peter Tingleff, som siden 1999 har været en del af kirkens liv. Han fortsætter sit arbejde som præst i Jakobskirken i Roskilde og med 'Kirke på Vej', og relationen til Strandkirken fortsætter også.

Da Peter Tingleff i 1999 blev præst i Karlslunde Strandkirke, var det sammen med præstekollega Helge Pahus. Det blev begyndelsen på 27 år med Strandkirken som en vigtig del af Peters præsteliv – og efterhånden også af hans og familiens liv.

Nu ophører hans sidste 5 procents ansættelse i Strandkirken. Det sker som led i en ændring af hans præstelige tilknytning, hvor hans arbejde fremover samles i Domprovstiet. Peter fortsætter blandt andet som præst ved Jakobskirken i Roskilde, hvor han har været siden sommeren 2024, ligesom han fortsætter sit arbejde med 'Kirke på Vej'.

For Peter er det dog ikke et farvel til Strandkirken.

"Det har været et fantastisk sted at starte, være og udvikle sig som præst. Jeg har lært meget af menigheden, når det kommer til at være kirke i dag. Det har fra starten været et sted, hvor både jeg og min familie er blevet mødt med kærlighed," siger Peter Tingleff.

En ivrig forkynder

At Peter har sat sig spor blandt kirkens medlemmer, er der ikke megen tvivl om. Når medlemmer af menigheden skal beskrive, hvad de især vil savne, går nogle bestemte ord igen: nærvær, varme, humor, omsorg – og ikke mindst prædikenerne.

En af kirkens medlemmer beskriver Peter som "en ivrig forkynder af det kristne budskab med en personlig omtanke for den enkelte i menigheden". En anden fremhæver hans evne til at udlægge bibeltekserne:

"Han besidder en helt unik evne til at udlægge bibeltekserne, så de taler lige ind i netop mit liv. Jeg har mange gange siddet på kanten af bænken med tilbageholdt åndedræt, mens Peter har talt direkte til mig."

Flere peger også på Peters særlige evne til at se mennesker. Han har ifølge menigheden haft et "udpræget hyrde-gen" og en evne til at møde mennesker med både varme og ydmyg autoritet – uden fordømmelse og uden selvhøjtidelighed.

En anden fremhæver hans klarsyn og evne til at skære igennem komplicerede problemstillinger og finde et både overraskende og forløsende svar. Og så er der humoren. Peters stille lune og smil er også noget, menigheden kommer til at savne.

Fra Strandkirken og ud på nye veje

I 2011 begyndte Peter Tingleff arbejdet med Kirke på Vej, et kirkeligt udviklingsprojekt, der blandt andet har til formål at undersøge, hvad Gud gør blandt mennesker uden for kirken, og det betød, at han gik ned på halv tid som præst i Strandkirken. Senere blev fordelingen 75 procent Kirke på Vej og 5 procent Strandkirken.

Kirke på Vej blev en naturlig forlængelse af en interesse, Peter havde haft gennem mange år:

"Hvordan kan kirken være kirke på nye måder og møde mennesker dér, hvor de er?" Selvom hans tid i Strandkirken gennem årene er blevet mindre, har de sidste fem procent haft en betydning, der rækker langt ud over selve timetallet.

Ved gudstjenesten, hvor Peter fortalte menigheden, at hans tilknytning til Strandkirken nu ophører, sagde han:

"Det har betydet meget for min identitet at høre til her."

Det er måske netop den sætning, der bedst beskriver de 27 år. For Peter har Strandkirken ikke blot været en arbejdsplads. Det har været et sted, hvor han som præst har kunnet udvikle sig, og hvor både han og familien har oplevet sig hjemme.

Og for menigheden har Peter været den præst, som mange oplever har kunnet gøre kristendommen nærværende og vedkommende. En kirkegænger fortæller eksempelvis om en ateistisk kollega, som hun engang havde med i kirke. Efter at have hørt Peter prædike sagde kollegaen, at hvis alle præster prædikede som Peter, ville han gerne være kristen.

Et farvel – men ikke helt

Søndag 23. august kl. 10.30 blev der holdt en afskedsgudstjeneste i Karlslunde Strandkirke for Peter. Men selvom Peter Tingleffs 5 procents ansættelse er ophørt fra 1. september, er der altså ikke tale om et endeligt farvel. Han fortsætter sit præstelige arbejde i Roskilde og med Kirke på Vej, og samtidig er der allerede aftaler om, at han fortsat skal medvirke i forskellige sammenhænge i Karlslunde Strandkirke.

Efter 27 år bliver tilknytningen derfor mindre formel – men næppe mindre personlig.

Karlslunde Strandkirke





Omkring 500-600 mennesker deltog aktivt i lovsangsfesten fra kl. 19 til 21 på Rådhuspladsen i København, vurderer arrangørerne fra Åbenkirke i København. Fotos: Åbenkirke København

Stor lovsangfest på Rådhuspladsen

Fredag den 28. august blev der sunget lovsang og fortalt om Jesus lige i hjertet af hovedstaden, da Åbenkirke København på rekordtid arrangerede en stor lovsangsfest. Vejrguderne havde lovet vand i spandevis, men den Gud, som arrangørerne tror på, ville det anderledes.

Af Simon Thidemann

Åbenkirke København har i længere tid haft en drøm om at lave et stort arrangement på Rådhuspladsen i København - og kort før sommerferien blev den obligatoriske ansøgning sendt af sted til Københavns Kommune.

Tilladelsen til at holde lovsangsfesten kom to uger inden arrangementet.

Det betød i sagens natur, at det lige pludselig skulle gå rigtig stærkt, fortæller Felix Immanuel Bidstrup, der er ungdomspræst i Åbenkirke og projektleder på projektet.

"Vi har været meget spændte på, hvor mange der ville komme, fordi vi først for alvor gik i gang med at reklamere for det ca. 14 dage før," fortæller Felix.

Den primære kommunikationsstrategi bestod i, at Felix selv lavede nogle videoer inde fra Rådhuspladsen, hvor han fortalte om det kommende arrangement.

"Videoerne gik rigtig godt og blev set af over 200.000 mennesker, hvor rigtig mange bakkede op om idéen og sagde, at det lød megafedt, men det er jo ikke ensbetydende med, at de kommer," siger Felix og tilføjer:

"I øvrigt var omkring en femtedel af kommentarerne meget negative. Jeg fik mange kommentarer på, at jeg var et fjols og skulle blive voksen og alt muligt andet, så på den måde var det jo også lidt spændende, om der ville være mange negative mennesker, der ville komme."

Det blev dog hverken nødvendigt med bekymringerne i den ene eller den anden retning. På selve aftenen oplevede de ikke nogen former for negative henvendelser, og den korte annonceringstid taget i betragtning var der også et tilfredsstillende fremmøde, fortæller Felix:

"Det kan jo være lidt svært at sige helt præcist, men der var i hvert fald 500-600 mennesker, som deltog aktivt, og så har der været 2-3.000 mennesker, som er gået forbi, uden vi kan vide, hvor lidt eller meget de har lyttet til."

18 sagde ja tak til Jesus

Arrangementet foregik fra kl. 19-21 og bestod af en mellemstor scene med en stor skærm ved siden af. På scenen blev der spillet og sunget lovsange og indimellem kom forskellige mennesker på scenen og fortalte om deres personlige tro.

En af dem var Vlado Lenz, der blandt andet er kendt fra Politijagten på Kanal 5. Han fortalte om sin tro på Jesus.

To unge mænd, der begge er kommet til tro som voksne, og som kommer i Åbenkirke København, fortalte også deres personlige vidnesbyrd.

> ***"Jeg kunne ikke lade være med at tænke, hvad i alverden Gud, hvad er det, der foregår?"***

Sidst, men ikke mindst, deltog en tysk mand ved navn Lukas Repert. Han er evangelist og stifter af organisationen Christ for all Nations.

"Det var rigtig godt at have en med, som har prøvet den her slags mange gange før. Han var god at sparre med i hele forløbet, og så var han en rigtig god og sjov forkynder," fortæller Felix, der glæder sig over, at der i forbindelse med Lukas Reperts tale kom 18 mennesker frem, som sagde ja til Jesus lige der på Rådhuspladsen i København.

"Derudover er der jo også alle dem, som ikke havde lyst til at komme frem til scenen, men som forhåbentlig er blevet ramt af budskabet alligevel," siger Felix.

Og hvad var så egentlig budskabet fredag aften i København?

"Vi vil fortælle København, at Jesus elsker dem, og at han kan helbrede dem - og så vil vi udfordre os selv ved at komme ud af vores comfortzone i kirken og vise, at vi ikke skammer os over at tro på Jesus," fortæller Felix.

Et skridt eller to i tro

Det er ikke helt gratis at skaffe lyd, lys, scene og skærm og få det sat op på Rådhuspladsen, og ugen før lovsangsfesten måtte den økonomiansvarlige da også fortælle, at der ikke var økonomi til at gennemføre arrangementet. Men allerede dagen efter tikkede der en besked ind fra en person, som gerne ville betale for det hele, og dagen efter igen var der endnu en mere, der skrev og tilbød det samme, "men det må vedkommende så vente med at gøre til næste gang," griner Felix.

Felix fortæller, at det hele har været et skridt i tro. Både i forhold til økonomi og til alt det praktiske og så gaske særligt i forhold til vejret. For lige netop denne aften lovede alle tilgængelige vejrudsigter store mængder regn uden den mindste tvivl.

"Vi har virkelig bedt meget for vejret. Alt andet kan man have styr på, men vejret er helt ude af vores hænder, og det så rigtig skidt ud," fortæller Felix. Faktisk så det så skidt ud, at der var en, der ringede til Felix to timer før arrangementet for at høre, om de blev nødt til at aflyse det.

"Jeg valgte at svare i tro og sige nej, det kommer ikke til at regne i aften."

Og det var også præcis sådan det blev. Regnen drev udenom København.

"Selvom vi har bedt om det og proklameret det hele ugen, så var det alligevel helt vildt, da vi stod der fredag aften. Jeg kunne ikke lade være med at tænke, "hvad i alverden Gud, hvad er det, der foregår?" Selvom alle vejrudsigger og apps havde lovet regn og torden fra kl. 19, så var der ingen regn, da klokken blev 19. På radaren kunne vi se, hvordan det regnvejr, som var på vej ind over København, simpelthen ikke ramte København. Alle vejrapps viste regn, men på radaren kunne man helt fysisk se en cirkel lige rundt om København, hvor det ikke regnede. Der kom lidt støvregn omkring kl. 20, og ellers var der tørvejr under hele arrangementet. Lige indtil kl. 20.56, hvor vi sluttede af med at synge velsignelsen. Så åbnede himlen sig fuldstændig, og så væltede det ned med regn," fortæller Felix.

Tværkirkelig opbakning

Står det til Felix, så er det helt bestemt ikke sidste gang, at Åbenkirke har arrangeret lovsangsfest på Rådhuspladsen.

"Det er vores plan at gøre det igen næste år. Det hele har været en virkelig god oplevelse, og vi har mærket Guds velsignelse hele vejen. Det har også været fedt at mærke al den opbakning, vi har fået fra andre kirker. Især på selve dagen. Det her handler ikke om Åbenkirke, men om at fortælle om Jesus. Det er fedt, når man oplever, at vi som det mest naturlige i verden kan stå sammen på tværs af kirker og bare hjælpe hinanden med det, som det hele handler om, nemlig at fortælle om Jesus," siger Felix og tilføjer: "Næste gang vil vi gerne have flere kirker endnu mere involveret."

Åbenkirke arbejder desuden på at lave et OpenHeaven arrangement i maj 2027.



Udover lovsang blev der også holdt flere vidnesbyrd fra scenen. Efter sidste tale kom 18 mennesker frem for at sige ja til Jesus, fortæller arrangøren.

Når der ikke var lovsangstekster på storskærmen, blev den brugt til forskellige budskaber til de forbipasserende.



Nyhedsbrev fra Hannah og Egon Falk:

Vores hjerter er tunge for vores venner i Nepal

I en nyhedsmail fra den 31. august ser missionærparret Hannah og Egon Falk fra New Life Outreach tilbage på en kampagne i Tanzania og fortæller følgende:

"Matai-kampagnen i Tanzania og seminarerne var fantastiske, og 1.407 mennesker blev frelste, og de lokale kirker er nu i gang med det vigtige opfølgningsarbejde.

På tirsdag rejser vi til Maputo i Mozambique og samler omkring 300 pastorer og prædikanter fra hele nationen til en konference."

Indsats i Nepal

Brevet fortsætter med omtale af en planlagt indsats i Nepal, som netop nu er ramt af voldsomme overvømmelser og jordskred.

Missionærparret skriver:

"Vore hjerter er tunge for vore venner i Nepal, som oplever store problemer på grund af oversvømmelserne.

Vores mand og partner i Nepal, Paul Gurung, er allerede i de ramte områder for at hjælpe så mange som muligt med mad, klæder og meget andet.

Vi har allerede planlagt for længe siden at gøre et stykke arbejde i Nepal sidste uge af oktober og første uge af november, og alting er organiseret. Denne gang bliver det et krævende arbejde, og vi beder og appellerer til alle om hjælp og støtte, så vi kan gøre mere end normalt for at hjælpe og velsigne de lidende mennesker i Nepal.

Tak for din støtte!"



Hannah og Egon Falk fra organisationen New Life Outreach har netop afsluttet en stor kampagne i Tanzania. De er nu rejst til Mozambique og har for længst planlagt et besøg i Nepal fra sidste uge i oktober. Privatfoto

Skriver Hannah og Egon Falk.

Man kan læse mere om mulighederne for støtte til arbejdet på www.nlo.dk

Bodil



New Life Outreach har en samarbejdspartner i Nepal, som allerede befinder sig i de ramte områder og forsøger at hjælpe katastrofens ofre med mad, klæder og meget andet, fortæller Hannah og Egon Falk. Foto: New Life Outreach

Gå efteråret i møde med en god bog



Gud opgiver dig aldrig

199,-

Der findes næppe et bedre eksempel på Guds ufattelige nåde end patriarken Jakob. Han snød både sin sultne bror og sin halvblinde, døende far. Men Gud vendte aldrig ryggen til ham. Tværtimod.

Gud vil heller ikke vende ryggen til dig, uanset hvor mange gange du vender ryggen til ham.
Han opgiver dig aldrig!
Hvis du tør stole på Guds nåde og på, at du kan regne med ham, så læs med her.

Af Max Lucado



199,-

Grebet

En ærlig, varm og livsnær bog om troens virkelighed, når håbet svigter, og livet gør ondt. Når troen rystes, og alt synes at falde fra hinanden – hvad holder os så fast?

I 'Grebet' fortæller Mia Toldam om troens virkelighed igennem datterens kræftsygdom. Når håbet svigter, og livet gør ondt. Men Gud kaster et anker.

Af Mia Toldam. 156 sider. 199 kr.

Andagtsbog for par



5 minutter hver dag

299,-

Det tager kun fem minutter, men effekten kan være livsvarig!

Med en refleksion til hver dag i året giver Chapman vitaminer til både parforhold og gudsforhold. Han øser af sine mange års erfaring som ægtemand og parterapeut og kommer med gode råd og udfordringer.

5 minutter hver dag - En andagtsbog for par. 370 sider. Af Gary Chapmann

Udfordringens Bogsalg, Jernbanegade 1, 6070 Christiansfeld - bestil på Hosianna.dk

Børnearbejdet gennem New Life Africa fejrer 30-års jubilæum

Søndag 25. oktober 2026 fejrer New Life Africa International 30-års jubilæum i Betania Kirkecenter i Blåhøj. Festdagen vil indeholde jubilæumsgudstjeneste, spisning, festlige tilbageblik og taler.



Susanne og Leif Madsen har siden 1994 arbejdet for udsatte børn og unge i Kenya. Privatfoto

Susanne og Leif Madsen blev udsendt som missionærer fra Betania Kirkecenter i 1994 og begyndte at arbejde blandt udsatte børn og unge i Nakuru, Kenya.

I samarbejde med Filadelfiakirken i Nakuru begyndte de i 1996 at samle gadebørn under et stort træ til undervisning og mad, og siden er arbejdet vokset til flere afdelinger med egne skoler, børnehjem, syskole og støtte til unge i gymnasier og på videregående uddannelser. I dag får ca. 1.000 børn og unge skolegang og støtte igennem New Life Africa International.

Lossepladsens naboer

Visionen har altid været at række ud til de dårligst stillede i samfundet med evangeliet om Jesus og social støtte. NLAI-skolen underviser 500 børn fra 0.-9. klasse, som kommer fra økonomisk trængte familier. Mange gange er der kun en enlig forsørger pga. sygdom, dødsfald eller svigt.

Ved siden af en losseplads underviser NLAI Tumaini-skolen 89 elever i børnehaveklasser. Forældrene lever af det, de kan finde på lossepladsen, og dertil er mange også i alkoholmisbrug. På skolerne får børnene to daglige måltider og alt, hvad der skal bruges til skolegangen, foruden adgang til lægehjælp, rådgivning og fritidsaktiviteter.



New Life Africa International School. Foto: NLA

Syskole og børnehjem

Syskolen var i begyndelsen mere uformel undervisning, men er med årene vokset til at være en velanset Sy- og Designskole med 4 års uddannelse. Syskolen er for unge, som har det svært og mangler muligheder. Ved siden af at lære et håndværk er rådgivning og støtte en stor del af skolens arbejde for at bringe de unge på fode.

NLAIs børnehjem samarbejder tæt med myndighederne om anbragte børn, som enten kan være forældreløse eller kommer fra svære baggrunde med misbrug, vold og svigt. På Pigehjemmet og Drengehjemmet bor der 104 børn. Nogle børn er på hjemmet midlertidigt, men mange af børnene er en del af hjemmet, indtil de har en uddannelse og kan klare sig selv.

24 år i Kenya

Susanne og Leif Madsen har boet 24 år i Kenya, og leder nu arbejdet fra Danmark. I Kenya er 70 ansatte, hvoraf flere af lederne også har været med fra den tidlige begyndelse. Betania Kirkecenter har igennem snart 50 år haft en stor og aktiv Ydremission og fungerer fortsat som bagland for Susanne og Leif og New Life Africa International.

Gud har været trofast i arbejdet igennem 30 år, og alle interesserede og støtter er velkomne til at være med til at fejre dagen, understreger Betania Kirkecenter.

Man kan tilmelde sig på www.Betania.dk / www.newlife-africa.org

Bodil



Gud er tilbage

Lørdag den 26. september afvikles et åbent seminar for præster, kirkeledere og andre, der er involveret i et tværkulturelt arbejde.

Arrangørerne skriver som optakt til seminaret:

"Lige nu sker der noget i Danmark. Offentlige personer taler åbent om tro. Kirker rapporterer om en voksende interesse – især blandt unge. Og i hele Europa dukker lignende historier op.

En ny undersøgelse fra Det Danske Bibelselskab bekræfter denne tendens i Danmark og peger på en ny generation præget af nysgerrighed omkring tro, kirke og Bibelen. Nogle er begyndt at tale om en "stille vækkelse", der udfolder sig i det sekulære Europa.

Men hvad ved vi egentlig om denne udvikling? Hvordan forstår vi de nye udtryk for tro? Og hvordan reagerer vi som kirker?"

Det er temaer, som bliver taget op den 26. september. Seminaret foregår i Dansk Bibel-Instituts lokaler i København og arrangeres i samarbejde mellem Dansk Missionråd, Folkekirkens Migrantsamarbejde, Tværkulturelt Center, Kirkernes Integrations Tjeneste og Dansk Bibel-Institut.

Seminarets to oplægsholdere er Jacob Holst Mouritzen og Gabriel Stephen.

Jacob Holst Mouritzen er grundlægger af marketing- og brandingbureauet Holst Mouritzen, som har gennemført den nye undersøgelse 'Gud og danskerne – Troanalysen 2026' for Det Danske Bibelselskab. Han er kendt fra det danske tv-program Kender du Typen og er en anerkendt livsstilsekspert med et indgående kendskab til samfundstendenser.

Personligt har Jacob Holst Mouritzen offentligt fortalt åbent om, hvordan han selv fandt frem til troen.

Gabriel Stephen har forsket på ph.d.-niveau i teologi og religionsvidenskab ved Vrije Universiteit Amsterdam og er adjunkt ved Norwegian School of Leadership and Theology (HLT). Hans forskning inden for praktisk teologi, missionsvidenskab, migration, integration og ekklesiologi undersøger, hvordan migranters erfaringer er med til at forme kristne fællesskaber og teologisk refleksion i det moderne Europa.

Seminaret foregår på engelsk. Det er gratis at deltage, men tilmelding er nødvendig.

Dansk Missionsråd skal opløses efter 114 år

Som tidligere nævnt her i avisen har Dansk Missionsråd valgt at nedlægge sig selv. Det blev bekræftet ved et ekstraordinært online repræsentantskabsmøde den 27. august.



Henrik Sonne Petersen er generalsekretær i Dansk Missionsråd. Foto: Henrik Engelbrekt Refshauge

Generalsekretær Henrik Sonne Petersen skriver følgende efter mødet:

"Kære repræsentanter for Dansk Missionsråds medlemsorganisationer og venner af netværket. Vedhæftet finder I referat af det ekstraordinære repræsentantskabsmøde i går, 27.august, hvor beslutningen om at opløse DMR blev bekræftet.

Henrik Sonne skriver desuden:

"Det er glædeligt, at DMR's bestyrelses modige skridt blev bekræftet. Bestyrelsen har hørt rigtigt på det I, i medlemsorganisationerne, ønskede. Samtidig er det sørgeligt, fordi det er 114 års virke, der afsluttes.

Men det er helt, som det skal være: Mange dage er fyldt af både glædelige og sørgelige ting.

Hovedsagen er dog, at det ser ud til, at der er truffet en rigtig beslutning, som det forhåbentlig bliver bekræftet de kommende år, når nye udtryk for global mission vokser frem. Det vil kræve mod, men også nogen ydmyghed og en god del vedholdenhed at byde nye udtryk velkommen, men det er vigtigt at gøre.

For selvom samlende organer, berøringsflader og mødesteder kan opfattes som noget, der ikke direkte angår den enkelte organisation eller kirke, er inspiration på tværs af kirker, organisationer og traditioner uvurderlig. Og dertil kommer, at troværdigheden af et vidnesbyrd om Gud er knyttet til den kærlighed, som viser sig i omsorg og fællesskab."



LEDERARTIKEL

Det er godt at blive set i øjnene

Der er ikke mange ting i den her verden, der kan se så slukket ud som et par øjne uden lys. Helt matte og tomme. Til gengæld er der heller ikke mange ting, der kan lyse lige så energisk som et par øjne, der skinner. Det er helt utroligt så meget udstråling, positiv som negativ, der kan være i et par øjne.

Som oftest vil vi selvfølgelig helst have det, som man har det, når øjnene skinner. Men der kan også være perioder, hvor man faktisk har det helt fint med, at øjnene ser lige præcis lige så matte ud, som man føler sig indeni.

I nogle kirkelige miljøer var der engang, hvor et par virkelig tyngede øjne og en tynget udstråling blev set som et tegn på, at man måtte være virkelig from. I andre kirkelige miljøer lige modsat. Her kunne et par strålende øjne blive set som et tegn på, at det måtte være, fordi man levede rigtigt tæt med Jesus.

Ingen af delene kan heldigvis bruges som en målestok i den sammenhæng.

Til gengæld kan du være sikker på, at når du kender Jesus, så kender du en, som hver dag ser dig i øjnene og ser præcis, hvordan du har det. Han tolker ikke, gætter ikke og misforstår dig ikke. For han ser dig - og han ser dig i øjnene. Og når du kender ham, så kender du faktisk også en, som i overført betydning hver dag kan få dine øjne til at skinne en lille smule mere, uanset hvordan du har det.

Der er ikke mange ting, der gør mere ondt i et fællesskab end at blive overset. Eller hvis den indsats, man yder, ikke bliver set. Men hos Gud bliver du altid set. Gud er nemlig "en Gud, der ser", som der står i Det Gamle Testamente. Han overser dig aldrig, og han ser endda, hvordan du har det.

Behovet for at blive set, er et behov, der er ligeså gammelt som menneskets historie, og erfaringen af, at Gud er den, der ser, hvis vi vil lade os se, går lige så langt tilbage.

Det er en fantastisk tryg erfaring med Gud. Et privilegie, der følger med at tro på ham.

Desværre kan vi nogle gange få det lidt galt halsen, hvor det, at Gud ser mig, enten bliver sagt eller hørt som noget, der mest føles som en trussel. Så kan man få det som Adam og Eva, der pludselig var bange for at blive set af Gud og gemte sig. Det er helt forkert. Eller sådan set havde de vel til dels forstået det korrekt. De havde brudt det eneste forbud, Gud havde givet dem, og burde logisk set derfor også frygte Gud. Men i praksis blev deres redning det stik modsatte, at Gud så dem og hjalp dem.

Vi har helt sikkert alle sammen uden undtagelse gjort alt muligt, som kan give os en god grund til at gemme os for Gud. Men det skal vi heldigvis ikke. Det gode budskab er netop at uanset, hvad du har gjort eller ikke har gjort, så kan du løfte hovedet og kigge op. Du har en ven i Jesus – og lige så tit som du muligvis har hørt den sætning før, lige så sandt er det.



Han ser dig, og han ser dig i øjnene - og lad os så i øvrigt i samme ombæring øve os i at gøre det samme.

Simon Thidemann
Ansvarshavende redaktør

Udfordringen

Udfordringen er en **selvejende** fælleskirkelig ugeavis med stof fra både **frikirker og folkekirker.** Avisen finansieres af abonnementer og annoncer og er **uafhængig** af såvel kirker som organisationer. - 2025: Årgang 53. Medlem af avisernes organisation Danske Medier. ISSN nr. 0902-5693

Tlf: 74 56 22 02. Postadresse:
Jernbanegade 1, 6070 Christiansfeld.
Redaktion@udfordringen.dk
Simon Thidemann (ansv.hav.), Lisbeth Thomsen, Bodil Lanting, Eilis Jokszies, Lisbeth Jepsen, Kirsten Krog m.fl.
Korrektur: Ingolf Becker.
Panelredaktører: Anne Manning-Pedersen, Filip Smidt og Poul Henning Krog.
Ung@udfordringen.dk: Henrik Engedal
Annoncer@udfordringen.dk:
Erik Damm og Lisbeth Thomsen
Abonnement@udfordringen.dk
Troels Hertzum
Bogsalg@udfordringen.dk
Bogholderi@udfordringen.dk
Henriette Pallesen
Hjemmesider: udfordringen.dk
hosianna.dk (bøger, musik, film)
udf.nu.
Revision: Redmark, Aarhus.
Tryk: Jysk Fynske Medier.
Medl. af Danske Medier. ISSN 0902-5693
DMO oplagskontrol for 2024: 4.727

UGENS PRÆDIKEN

Kent Jakobsen
Ledende præst i
Frikirken Randers



Vil du være rask?

Der er mange ting, man kunne standse ved i teksten fra Johannesevangeliet kapitel 5:1-13. Vi kunne tale om farisæernes forargelse over, at helbredelsen skete på en sabbat. Vi kunne dvæle ved det bemærkelsesværdige i, at Jesus tilsyneladende kun helbreder én blandt de mange syge i de fem søjlegange. Men jeg vil gerne standse op ved det spørgsmål, Jesus stiller den lamme mand:

"Vil du være rask?"

Normalt reagerer Jesus på menneskers råb om hjælp, men her tager Jesus selv initiativet. Han ser manden, rækker ud og stiller spørgsmålet, der rammer som en sylespids: "Vil du være rask?"

Umiddelbart virker det som et tåbeligt spørgsmål at stille til en mand, der har været lam i næsten fire årtier. Men mandens svar fortæller os, hvorfor spørgsmålet er så vigtigt. Hans svar afslører hans skuffelse og ensomhed: "Herre, jeg har ikke et menneske til at hjælpe mig..." Efter 38 års sygdom er håbløsheden, frustrationen og resignationen blevet en barriere. Hans verden er krympet til en fastlåst virkelighed. Forhindringerne stiller sig i vejen for det oplagte svar: "Ja, jeg vil!"

Hvad med os? Hvis Jesus stillede dig og mig det samme spørgsmål i dag: "Vil du være rask?" Hvad ville dit svare være? Måske handler det ikke om fysisk sygdom for dig, men om en relation, der er gået i stykker, en løgn om os selv, et forvrænget selvbillede, en frygt, der styrer os, en fastlåst situation eller noget, Jesus kalder os til, som vi har udskudt.



Vi kan være fastlåste i forskellige situationer i livet. Måske handler det om relationer, et forvrænget selvbillede eller noget, Jesus har kaldet os til, men som vi har udskudt. Illustration: Bigstock

Måske ville vi svare Jesus på samme måde som den lamme: "Jo, jeg vil da gerne være rask, men ..." Og så kommer alle vores forklaringer. Det kan være et udfordrende spørgsmål. For håbløshed, frustration og resignation kan også snige sig ind i vores liv og "fastlåse" os.

I teksten sker der noget afgørende i mødet mellem den lamme og Jesus mellem v. 7 og 8. Måske møder manden et par øjne fyldt med en kraft og kærlighed, der drager ham ud af modløshedens fængsel. Han fatter tillid til den fremmede. Hvorefter Jesus giver ham en trefoldig udfordring: "Rejs dig, tag din båre og gå!"

Det er kendetegnende for tegnene i Johannesevangeliet, at de kræver en personlig troshandling. Vandet i Kana skulle øses op, før det blev til vin. Faderen til den syge dreng måtte gå hjem i tillid til Jesu ord om, at han var blevet rask. Troen er ikke passiv; den knytter sig til Jesu person og handler på hans ord. Jesus løfter ikke manden op fra båren – manden må selv rejse sig på Jesu ord. I det øjeblik han rejser sig, indtræffer miraklet.

Det er kendetegnende for Johannes, at miraklerne peger hen på Jesus. Det afgørende er ikke kun, at en lam mand blev rask, men hvem der gjorde ham rask - Jesus, Guds søn, som har magten til at helbrede.

Det betyder ikke, at Jesus gør alle mennesker raske på denne side af evigheden. Vi oplever glimt af himlen, men vi lever også i en brudt verden. Personligt har jeg oplevet min hustru blive helbredt for mange års migræne ved en simpel bøn. Jeg har også bedt for mennesker, som ikke blev helbredt, men som døde i troen på deres frelser.

Pointen er derfor ikke, at sygdom altid forsvinder, hvis bare vi tror nok. Pointen er, at Jesus stadig møder mennesker midt i vores virkelighed. Og måske stiller han også os spørgsmålet: "Vil du være rask?"

Måske er der noget i dit liv, som har været fastlåst længe. Noget, du har vænnet dig til at leve med. Måske har du opgivet at tro på, at noget kan blive anderledes.

Så hør Jesus spørgsmål igen: "Vil du være rask?"

Når Jesus udfordrer os, "Rejs dig, tag din båre og gå," må vi ikke lade umulighederne og resignationen lukke sig om os. Vi må rette blikket mod ham. For den Jesus, der stiller spørgsmålet, er også ham, der går med os ind i den nye virkelighed. Lydighed mod hans ord gør altid en forskel. Han har stadig al magt i himlen og på jorden. "Vil du være rask?" Måske er spørgsmålet også til dig i dag.

Prædikentekst: Joh. 5, 1-15

Helbredelsen af den lamme ved Betesdas dam

"Derefter var det en af jødernes fester, og Jesus drog op til Jerusalem. Ved Fåreporten i Jerusalem er der en dam, som på hebraisk kaldes Betesda; den har fem søjlegange. I dem lå der en mængde syge, blinde, lamme og krøblinge, som ventede på, at der skulle komme bevægelse i vandet. Til tider fór Herrens engel nemlig ned i dammen og bragte vandet i oprør. Den første, der kom ned i vandet, efter at det var bragt i oprør, blev rask, hvilken sygdom han end led af.

Dér lå der en mand, som havde været syg i 38 år. Da Jesus så ham ligge der og vidste, at han allerede havde været der i lang tid, sagde han til ham: »Vil du være rask?« Den syge svarede: »Herre, jeg har ikke et menneske til at hjælpe mig ned i dammen, når vandet er bragt i oprør, og mens jeg er på vej, når en anden i før mig.« Jesus sagde til ham: »Rejs dig, tag din båre og gå!«

Straks blev manden rask, og han tog sin båre og gik omkring. Men det var sabbat den dag; derfor sagde jøderne til ham, som var blevet helbredt: »Det er sabbat, og det er ikke tilladt dig at bære din båre.« Han svarede dem: »Det var ham, som gjorde mig rask, der sagde til mig: Tag din båre og gå.« De spurgte ham: »Hvem var den mand, der sagde til dig: Tag den og gå?«

Men han, som var blevet helbredt, vidste ikke, hvem det var; for Jesus var gået sin vej på grund af menneskemængden på stedet.

Senere mødte Jesus ham på tempelpladsen og sagde til ham: »Nu er du blevet rask; synd ikke mere, for at der ikke skal ske dig noget værre.«

Manden gik tilbage og fortalte jøderne, at det var Jesus, der havde gjort ham rask.

Bibelteksten bringes med tilladelse fra Det Danske Bibelselskab og er fra den autoriserede oversættelse af Bibelen fra 1992. © Det Danske Bibelselskab 1992.

Jamen så lad os da tage den dåbsdebat endnu engang!

Anders Jakobsen, fra Aars Frikirke, har skrevet følgende som svar på Jesper Oehlenschlägers kronik 'Dåb til debat' fra den 14.

Nu har vi netop passeret fem hundred året for Troendes dåbs tilbagevenden til kirken, og vi nærmer os to hundred året for introduktionen af Troendes dåb her i Danmark, så måske er det i virkeligheden et godt tidspunkt, at Jesper Oehlenschläger rejser den gamle debat i en kronik her i avisen 14. juni 2026.

Da troendes dåb vendte tilbage til kirken, var det folk omkring den schweiziske reformator Ulrich Zwingli, der endte med at tage Ulrichs undervisning lidt for bogstaveligt. Det syntes samme Ulrich, da de opdagede, at barnedåben var svær at finde i Bibelen, men at troendes dåb lå lige for, når man studerede skriften. Det endte helt ude af kontrol for den gode Ulrich Zwingli, og han blev således medvirkende til, at der hurtigt blev slået mindst 5.000 af disse døbere ihjel, begyndende med Felix Manz, som man meget symbolsk druknede. Først for nylig har en nu afdød schweizisk kirkeleder, Geri Keller, forsøgt at række ud til efterkommerne af Anabaptisterne og Mennonitterne med ønsket om forsoning. Kun en enkelt reformert schweizisk præst ville medvirke. Efterfølgende har den reformerte kirke i Schweiz dog fået sat nogle forklarende skilte op på de steder, hvor man druknede og henrettede anabaptisterne, for dog at komme dem lidt i møde.

Bedre gik det dog, da Troendes dåb blev introduceret i Danmark. Her slog man ingen ihjel; man nøjedes med nogle forhør, fængslinger og dagbøder til de skyldige døbere, nogle gange i uhyrlige størrelser, masser af mistro, anklager om sekterisme og – nåh ja – tvangs dåb af unge baptist familiers børn. Episoder, hvor folkekirkepræster med hjælp fra politiet brød ind i deres hjem og tvangsdøbte de unge baptisters sagesløse børn. Det er jo længe siden, men hvordan er det lige; har man fået sagt undskyld?

Lad os så få gang i debatten. Egentlig er jeg mest til at snakke om det, der samler os. Det, vi er enige om, i stedet for det, vi ikke rigtig kan blive enige om. Men nu er det jo ikke mig, der i denne omgang har trukket den gamle traver af stalden. Så lad gå, men først må vi blive enige om vilkårene for debatten, og her vil jeg foreslå venligt, men bestemt, at vi sætter Luther uden for døren og kun diskuterer, hvad der står i Bibelen.

Jesus blev døbt af Johannes i Jordan floden på et sted, hvor der var vand nok til dåb, - altså dåb med fuld neddykkelse. Det tror jeg godt, at vi kan blive enige om. Sådan var det helt sikkert også for de 3.000, der blev døbt på pinsedagen, og de tusinder, der blev døbt i tiden efter. Helt sikkert også den etiopiske hofmand og Paulus? Ja, selvfølgelig.

Hvad var det, man gjorde i dåben. Man bekendte simpelthen sin tro. Paulus skrev senere i Romerne 10:10, for med hjertet tror man til retfærdighed, og med munden bekender man til frelse. Dåben er en af de stærkeste måder, der er givet os mennesker, at bekende vores tro på. Dåben er således et af de steder, hvor vi kan bekende den tro, som allerede ved Guds nåde er tilstede i et menneske. Derfor spørger jeg altid ind til menneskers tro, før jeg døber dem. Det nye liv er altså begyndt et eller andet sted før dåben. Dåben bekræfter det nye liv.

I dåben til Kristus begraver vi det gamle liv. Vi bekender, at vi i dåben vil dø bort fra os selv og opstår til et nyt liv. Paulus ligesom vi, ved godt, at kødet kan trække os i retninger, som vi ikke helt ønsker, og derfor opfordrer han os til, selv om vi lever under nåden, at tage afstand fra synden.

Dåben en invitation til efterfølgelse? Det er svært at få øje på, eftersom troen, omvendelsen, overbevisningen, eller hvad vi nu kalder vores nyfundne tros opståen, jo er der, vi tager imod invitationen. I dåben bekræfter vi invitationen.

Jesper Oehlenschläger rejser spørgsmålet om, hvornår man tror nok til at blive troendes døbt. I Bibelen døbte man lynhurtigt, gerne samme dag som troen indfandt sig. Den etiopiske hofmand blev døbt med det samme, muligheden opstod, efter at han havde fundet troen. Eksemplerne i NT er mange. Jeg trækker selv i min slægt på en næsten 170 år gammel Baptist tradition. En tradition, der går i retning af en rum tid og solid undervisning inden Dåb. Det har vi her i min lokale menighed vendt på hovedet eller vendt tilbage til bibelsk praksis, om man vil; at døbe så hurtigt som muligt, efter at troen har indfundet sig og i øvrigt til stor velsignelse. Jesus sagde jo også i Matthæus 28: Døb dem og lær dem. Så nu døber vi så hurtigt som muligt, efter at troen har indfundet sig, og der er sket det forunderlige, at nu ved folk godt, at der endnu er meget at lære og derfor bliver hængende i fællesskabet. Modsat tidligere, hvor der var et større tab af mennesker efter dåb. Man tænkte nok, at nu har jeg gjort alt, hvad de siger, jeg skal, og endda blevet døbt. Der er nok ikke mere at få her.



Den 27. oktober 1839 blev de første danske baptister døbt i Lersøen nordvest for København. Foto: Facebook / baptist.dk

Om folkekirken skal indføre voksen konfirmation, en form for genkonfirmation må man forstå, det tilkommer ikke mig at blande mig i den debat. Men jeg kunne måske komme med et par input til den interne folkekirkelige debat. Det er svært at finde belæg for barnedåben i Bibelen, men vi har gjort det længe; mener at biskop Lindhardt skrev engang i 2004, at vi har gjort det længe, kan vel ikke være et teologisk argument?

Set fra min prædikestol, så fratager man med barnedåben individet muligheden for selvstændigt at bekende sin tro, når den indfinder sig. At man så forsøger at reparere lidt på skaden med en konfirmation, der for de flestes vedkommende, lad os bare være ærlige, handler mere om penge for konfirmanden, end om bekendelse af tro. Jeg anerkender selvfølgelig, at der er konfirmander, som af hjertet bekender sig til troen, men flertallet bekender nok troen kun med munden og ikke med hjertet på konfirmationsdagen.

Lad os så tillægge os det Anabaptistiske syn på barnedåben, nemlig at barnedåben ikke er en dåb i ordets egentlige betydning, fuld og hel neddykkelse, gennemvædning, men kun en bestænkning, ja så har man jo ingen problemer ved at indføre bibelsk troendes dåb i folkekirken. Ingen er jo så døbt, og måske netop derfor trænger spørgsmålet om dåb sig på hos mennesker, der finder troen senere end konfirmationsalderen. Og når man ikke har en løsning i folkekirken, ja så må man søge hen imod frikirkerne, hvor der er en løsning at finde på den manglende bekendelse. Tak for at sende disse mennesker vores vej.

Hvis man betragter barnedåben udefra, ja så fratager den jo helt og aldeles individet muligheden for at bekende sin tro i dåben. Læg dertil konfirmationen, som jo foregår under et, for de unge mennesker, enormt gruppepres. Jeg forstår godt det rationelle i holddrift af konfirmander, men hvis man stoppede den praksis og i stedet kun konfirmerede mennesker, der var kommet til personlig tro, i lighed med hvad vi praktiserer i frikirkerne, hvor vi ikke har en udbredt praksis med holddrift omkring dåb, men som udgangspunkt kun døber mennesker, der er kommet til personlig tro, kunne man løfte bekendelsen af troen til et helt andet niveau og samtidigt eliminere den frustration, der er at spore nu, hvor modne mennesker, der finder troen, frustreres over at være frataget muligheden for at bekende troen i netop dåben.

Jeg er alvorligt bange for, at den nuværende praksis omkring dåb og konfirmation i folkekirken foregår på en sådan måde, at den giver mennesker et så lille indblik i kristendommen, at mange ender et helt andet sted, end det var hensigten, nemlig den personlige tro. De tænker, jeg har været der, jeg har gjort som forventet, men det føltes efterfølgende hult og tomt. Så i stedet for at skabe en naturlig tiltrækning til troen, har man i virkeligheden vaccineret mennesker imod samme. Og er man først vaccineret imod noget, ja så ved vi alle, at man har oparbejdet en indre modstandskraft imod netop det, man er vaccineret imod. Var tanken så også, at genkonfirmander skulle hentes ved kirken i en Porsche og sådan noget? Genkonfirmation må vel kunne give både smile- og panderynker rundt omkring. Alene behovet, som sikkert er der i et vist omfang, det anerkender jeg, må vel også udstille nuværende praksis med tvangs dåb af spædbørn og konfirmation af meget unge mennesker under stort gruppepres, som værende utilstrækkelige og også utroligt svære at finde i Bibelen. Endeligt er der vel også problematikken, om at man i folkekirken døber folk uden deres samtykke. Der skal vel ikke meget fantasi til at tænke, at det på et eller andet tidspunkt i nær fremtid ville kunne ramme folkekirken. Altså et sagsanlæg om dåb uden samtykke

Gen dåb er jo ikke et emne, som vi diskuterer i frikirkerne; har kun selv oplevet det i USA, hvor tidligere frafaldne, nu omvendte, ønskede at bekende sig til troen igen. Mig bekendt er det også overordentligt svært sådan rigtigt at finde noget om det i Bibelen, medmindre man tillægger visse passager forskellige værdier, og det er jo problematisk. En Herre, en tro, en dåb kunne jo nemt betyde, at netop troendes dåb er den eneste dåb, der kan være tale om, da det jo var den eneste kendte dåb i kirken på det tidspunkt. Måske var det også en advarsel imod andre former for dåb og ikke nødvendigvis antallet af dåb, der her bliver talt om her.

Dåb er heller ikke noget, der fylder på dagsordnerne i frikirkerne. Man er stort set enige om, hvad dåb er, og hvad den betyder. Der er kun lidt lokale diskussioner, der mest går på, om dåben automatisk skal føre til medlemskab i menigheden eller ej og sådant noget.

Det ser ud til, at dåben er til stadig debat i folkekirken. Jeg ved jo ikke så meget om det, da ingen i min slægt har været medlemmer her i næsten 200 år. Men kører debatten i folkekirken i virkeligheden, fordi man ind imellem bliver grebet af denne lille indre uro omkring barnedåben, så er erfaringen, at den indre uro er værd at lytte til og handle på. Den er ofte Helligåndens sagte indre stemme.

Den indre stemme valgte Bent Feldbæk, der for nylig her i avisen blev mindet som blandt andet og med rette en stor teolog, at handle på, da han blev døbt på sine gamle dage i havet oppe ud for Skagen, med ordene: "Jeg tør ikke møde min Skaber uden at være troendes døbt." Jeg respekterede Bent Feldbæk dybt. Han besøgte vores lokale frikirke ved flere lejligheder.

Skulle ønsket og behovet for troendes dåb få en chance i Folkekirken, så tror jeg, at mange i frikirkerne står klar til at hjælpe, klar til at dele erfaringer, og klar til at dele vidnesbyrd om troendes dåbs velsignelse. Hvis barnedåben virkelig er så god en dåb, som den ofte anprises som, kan det undre sådan en som mig, at frugten af den er så svær at få øje på.

Held og lykke med debatten fremover kære folkekirke, men debatten kunne jo hurtigt afsluttes. Bliv enige med os i frikirkerne. Ret sikkert er vi tættere på det bibelske dåbssyn.

COMPOUNDERS

MW Compounders er en dansk børsnoteret investeringsforening. Foreningen har investeret i 20-30 globale compounder-aktier.

Læs mere her: www.mwcompounders.dk

Kontakt: Johannes Møller 61 31 64 85

Spørg panelet



Anne Manning-Pedersen er teolog, bibellærer og rådgiver og en del af Udfordringens svarpanel. Læs mere om Anne og find yderligere kontaktinfo på www.annemanning.dk.
Skriv dit spørgsmål til info@annemanning.dk. Du vælger selv, om du vil være anonym eller offentliggøre dit navn.
Panelet varierer mellem at tage emner op, som de selv er stødt på, og at svare på spørgsmål fra læsere eller mennesker, de har haft en samtale med.

Hvordan kan jeg undgå at blive selvretfærdig - eller at folk opfatter mig som sådan?

Kære Anne

For nylig var der en, der kaldte mig selvretfærdig, og det har tynget mit hjerte meget. Jeg ved, at det at blive opfattet som selvretfærdig kan blive en hindring for at dele min tro med min familie og mine venner.

Jeg vil gerne vide, hvad Bibelen siger om dette emne; hvordan jeg kan vide, om jeg er selvretfærdig, og hvordan jeg kan undgå at være en selvretfærdig person?

Tak,
Pamela



Du er selvretfærdig, hvis du tror, at dine egne gode gerninger kan frelse dig, og du samtidig føler dig moralsk overlegen i forhold til andre. Men det er også muligt, at folk tager helt fejl, når de anklager dig for selvretfærdighed. Illustration: Bigstock

Kære Pamela

Det er så sandt! Selvretfærdighed er en af de største hindringer for at dele vores tro, og desværre er det Jesus, der kommer til at lide under det, når kristne fremstår som selvretfærdige – uanset om det er sandt eller blot en opfattelse. Hvis vi ved, hvad Bibelen siger, kan det hjælpe os med at se os selv i lyset af Guds Ord, så vi kan undgå at gøre os skyldige i virkelig selvretfærdighed.

Hvad Bibelen siger om selvretfærdighed

Jesus selv tog alvorlig afstand fra selvretfærdighed i lignelsen om farisæeren og tolderen i Lukas 18,9-14. Vi læser, at Jesus fortalte denne lignelse til nogle, der stolede på sig selv og troede, at de var retfærdige, mens de så ned på andre.

I én sætning opsummerer Jesus den bibelske beskrivelse af selvretfærdighed – det er en person, der tror, at han har fortjent retten til at komme til Gud på grundlag af sine egne gode gerninger, samtidig med at han sammenligner sig med andre og ser ned på dem, idet han antager, at de ikke lever op til hans standard.

Farisæeren var helt forblændet af sig selv; han pralede af alle sine gode gerninger og så ned på tolderen, som han dømte og opfattede som en syndig mand, der lå under hans egen moralske standard. Selvretfærdige mennesker, herunder kristne, ved, hvad Gud forventer af dem, og det er en god ting; men de mister synet for, at ethvert menneske er faldet og er en synder. Vi har alle brug for Guds nåde til at føre os ind på - og holde os fast på - den rette og smalle vej. Alligevel kan det ske, at den selvretfærdige dæmon stikker hovedet frem.

Der er rigeligt med bibelsk belæg for dette. Paulus minder os om dette i Romerbrevet 3,10, hvor han citerer det, David sagde i Salme 14 og 53, nemlig at der ikke er nogen retfærdig, ikke en eneste.

Esajas 64,6 fortæller os, at alle vores retfærdige handlinger er som beskidte klude, hvilket betyder, at selv vores bedste gerninger ikke lever op til Guds standard.

I Romerbrevet 10,3 står der, at når vi søger at opnå vores egen retfærdighed ved at gøre det rigtige, underkaster vi os ikke Guds retfærdighed, som siger, at vi kun kan opnå et retfærdigt forhold til ham gennem troen på Jesus.

Ordsprogene 30,12 går så vidt som til at sige, at den, der anser sig selv for retfærdig, ikke er renset for sine synder, fordi selvretfærdighed kan få mennesker til fejlagtigt at tro, at de er rene, og dermed gøre dem blinde for deres behov for Guds renselse.

Sandheden findes i Romerbrevet 3,10, 20 og 23, hvor der står, at da mennesker er syndige af natur, kan vi ikke fortjene vores egen retfærdighed.

I Filipperbrevet 3,8-9 minder Paulus os om, at når vi er i Kristus, bliver vi retfærdige gennem troen på det, han gjorde. Det sker ikke gennem de gode gerninger, vi selv udfører.

For en kristen betyder selvretfærdighed altså at stole på, at ens egne gode gerninger vil frelse en, samtidig med at man sammenligner sig med andre, der ikke lever op til standarden, og anser sig selv for at være moralsk overlegen i forhold til dem. Dette er præcis, hvad farisæeren gjorde i Lukas 14 – han hævdede, at han ikke var som "andre" mennesker, der var afpressere, uretfærdige og ægteskabsbrydere. Han pralede af, hvor lydig han var mod loven både ved at faste og give tiende.

Toldopkræveren derimod bøjede sig dybt, fordi han indså, hvem han var: blot en synder, der havde brug for Guds tilgivelse og hans nåde. Denne ydmyghed rørte Guds hjerte, så han besvarede hans bøn, mens farisæeren gik derfra lige så tom, som da han kom.

Jesus sagde, at tolderen gik hjem retfærdiggjort, hvilket dermed antyder, at farisæeren ikke gjorde det. Hvorfor? Fordi Gud hader selvretfærdighed, det er som at gøre hans sandhed til løgn. Selvretfærdighed driver mennesker til stolthed snarere end til kærlighed og adskiller dem i sidste ende fra hinanden og fra Gud, fordi han modstår de stolte. Bibelen siger, at vi er retfærdige på grund af det, Kristus gjorde for os, og det bør føre til en holdning præget af ydmyg taknemmelighed.

Desværre plages enhver troende fra tid til anden af en selvretfærdig holdning eller adfærd, for det ligger i vores syndige natur at forsøge at gøre noget for at fortjene vores frelse. Den dyrebare frihed, som nåden giver os, og som er købt for os med Jesu blod uden noget bidrag fra vores side, er svær for vores stolte hjerter at forstå - og blot acceptere. Det er langt nemmere for os at sammenligne os med hinanden end at erkende, at vi ikke kan leve op til en hellig Guds standarder. Men kun i Kristus kan vi få del i sand retfærdighed gennem syndernes forladelse; den kommer til os alene gennem Guds nåde.

Selvretfærdighed kan snige sig ind på én, der har været Jesu discipel i et stykke tid. Det kan skyldes den måde, Kristus har forandret vedkommende på, eller de syndige ting, man er holdt op med at gøre på grund af Kristi værk i ens hjerte. Denne forandring til det bedre rummer den farlige risiko, at Jesu tilhængere kommer til at føle sig moralsk overlegne i forhold til andre.

Jesus afsluttede sin lignelse om farisæeren og tolderen med en streng advarsel til sådanne disciple, hvis vækst i discipelskabet får dem til at være stolte af deres fremskridt. Han sagde i vers 14: "For enhver, der ophøjer sig selv, skal ydmyges, men den, der ydmyger sig selv, skal ophøjes."

Jesus vidste, at en selvretfærdig holdning er farlig og vildledende, fordi den fører til stolthed, som fører til undergang, som vi advares om i Ordsprogene 16,18.

Derfor må vi altid forblive ydmyge over for Gud og huske Efeserbrevet 2,8-9, der fortæller os, at frelsen er en gave fra Gud, som vi modtager på grund af hans nåde. Vi modtager den ved tro, men vi kan aldrig fortjene den eller gøre os fortjent til den. Den er både det første og det sidste skridt, og selvretfærdighed hører ikke hjemme på vores rejse som disciple.

Paulus advarer også kraftigt galaterne, som blev frelst ved nåde, om at værne sig mod selvretfærdighed. Han går så vidt som til at kalde dem tåbelige i Galaterbrevet 3,1-3 og irettesætter dem for at fokusere på sig selv og vende tilbage til at stole på deres egne gerninger, efter at de var begyndt i Ånden ved at stole på Jesu værk på korset.

Nu, hvor vi ved, hvad Bibelen siger om selvretfærdighed og selvretfærdige mennesker, skal du, når folk beskylder dig for at være selvretfærdig, starte med at spørge dig selv, om der er noget sandt i det, de siger. Du kan tjekke, om du er selvretfærdig, ved at stille dig selv nogle enkle spørgsmål og besvare dem så ærligt som muligt.

Stil dig selv disse spørgsmål:

- Stoler jeg på min egen godhed frem for på Guds nåde for at komme ind i Guds nærhed i bøn og tilbedelse?
- Stoler jeg på, at mine gode gerninger vil frelse mig, samtidig med at jeg føler mig moralsk overlegen i forhold til andre?

Hvis du kan besvare disse to spørgsmål med et klart nej, så er beskyldningen om selvretfærdighed ikke baseret på sandheden i Guds ord.

Hvis dine svar er så meget som et svagt ja, så bed blot Gud om tilgivelse og omvend dig fra denne synd. Dette skal følges op af en oprigtig indsats for at huske, at det ikke er dine gerninger, men Jesu værk på korset, der gør dig retfærdig foran Gud.

Til allersidst: er det muligt, at du bliver opfattet som selvretfærdig? Ja, selvfølgelig. Her kan det hjælpe at bede folk om at give dig konkrete eksempler, der underbygger deres feedback.

Hvis der er konkrete ting, der skal ændres, så er forandring den bedste løsning, og med Helligåndens hjælp er jeg sikker på, at du på lang sigt vil være taknemmelig.

Men hvis de ikke kan give dig konkrete eksempler, skal du blot holde øjnene rettet mod Jesus og fortsætte ad den rette og smalle vej. Nogle mennesker bruger måske beskyldningen om selvretfærdighed blot for at stikke til dig eller irritere dig, fordi noget i din livsstil stikker deres egen samvittighed.

Lær at se på sådanne mennesker som hjælpere, der vil gøre dig mere lig Jesus, ved at du elsker dem på trods af det.

Hvordan undgår man selvretfærdighedens fælde? Stil spørgsmål og lyt, når folk vil give dig feedback, og arbejd med deres feedback for at sikre, at du gør din del for at være en kristen, der vandrer i ydmyghed, samtidig med at du fokuserer på at blive mere lig Jesus dag for dag.

Jeg håber, det hjælper, Pamela.

Må Gud velsigne dig. Se opad!

Anne

Jesus uddrev dæmoner - har vi stadig brug for udfrielse i dag?

Af Benjamin K. Gregersen

Når jeg læser min bibel, ser jeg, at udfrielse er en naturlig del af kristenlivet og et redskab til at hjælpe mennesker i nød. Dog kan nogle have betænkeligheder omkring denne praksis i dag, med god grund. Vi må dog på trods af dette træde ind i udfrielsens tjeneste i lydighed overfor Jesus og i kærlighed til mennesker.



Der er mange beretninger i Ny Testamente om folk, som oplever glæde eller priser og takker Gud efter en helbredelse eller udfrielse. Jesus kalder stadig kristne til denne tjeneste. Illustration: Bigstock

> "Vi må huske på, at den tidligere forkerte praksis ikke skal føre til fravalg af samme praksis i dag. I stedet for må vi træde ud på Guds ord og hjælpe mennesker ind i den frihed, som de har brug for. "

Bibelen taler om udfrielse som noget af det mest naturlige i Jesu tjeneste og liv. Bibelen fortæller os, at han tog fra by til by for at prædike evangeliet, helbrede syge og drive dæmoner ud. Vi skal faktisk ikke læse særligt meget i Det Nye Testamente, før vi støder ind i udfrielse. Allerede i Matthæusevangeliet kapitel 4 står der, at folk kom til Jesus med besatte og andre sygdomsramte, som Jesus helbredte.

Videre i Matthæusevangeliet finder vi en mere detaljeret beskrivelse af en dæmonisk konfrontation. I Matt 8,28-34 læser man om to dæmoniserede mænd fra gadarenernes land, der blev sat fri, ved at Jesus sagde "Gå!" til dæmonerne. Disse historier om Jesus der prædiker, helbreder og udfrier, fortsætter desuden gennem store dele af evangelierne. Det er helt klart en væsentlig del af Jesus' tjeneste, da han var her på jorden.

Hvad har det med os at gøre?

Fortællingen fortsætter med, at Jesu disciple også begynder at gøre ligesom Jesus. Nogle kapitler senere kalder Jesus sine 12 disciple sammen og giver dem magt til at drive dæmoner ud og helbrede de syge.

I Matt 10,7-8 siger Jesus:"Gå ud og prædik: Himmeriget er kommet nær! Helbred syge, opvæk døde, gør spedalske rene, driv dæmoner ud. I har fået det for intet, giv det for intet."

Så ikke nok med at Jesus gjorde det, nu siger han, at sine disciple også skal prædike, helbrede og uddrive. Og vi er stadig bare i de første 10 kapitler i Matthæusevangeliet. Det viser, at udfrielse er vigtigt og centralt for Jesus og hans disciples tjeneste.

Når man kigger videre i Bibelen, dukker der et mønster frem. For i Luk. 10 kalder Jesus 72 andre disciple og siger, at de skal tage afsted for at prædike og helbrede syge.

Da disse 72 disciple så senere kommer tilbage, står der i Luk. 10,17: "De tooghalvfjerds vendte glade tilbage og fortalte: "Herre, selv dæmonerne adlyder os i dit navn.""

Mønsteret, jeg ser, er, at Jesus prædikede evangeliet, helbredte de syge og drev dæmoner ud. Så siger han til de nærmeste 12 disciple, at de skal gøre det samme. Dernæst sendes de 72 for at gøre de samme gerninger.

De næste i rækken bliver så dig og mig. Jesus kalder os som kristne til at træde ud i udfrielsens tjeneste sammen med prædiken af evangeliet og helbredelse af de syge.

Sammenligning til perspektiv

Lige en sammenligning for at få tingene i perspektiv: Tænk, hvis nogen kom og sagde til dig, at kristne ikke skulle give til de fattige mere. Hvorefter de siger: "Vi har prøvet det før, og det gik galt."

Det kan være, at pengene kom de forkerte steder hen, og at de, som var i størst nød, aldrig fik den hjælp, som de havde brug for. Konklusion: Vi dropper det med at give til de fattige.

Eller hvad med at prædike evangeliet? Der er masser af folk gennem tiden, som har prædiket en falsk lære på den ene eller anden måde.

Det kan også være, at det er blevet gjort på en uvis måde, eller folk er blevet såret på vejen. Gør det, at vi skal stoppe med at prædike evangeliet til dem, som ikke kender Jesus?

Nej, selvfølgelig ikke. Vi må lære af fortidens fejl så vidt som muligt og blive ved med at adlyde Guds ord.

Det er ikke løsningen at droppe noget, fordi andre har gjort det på en dårlig måde førhen. Vi må huske på, at den tidligere forkerte praksis ikke skal føre til fravalg af samme praksis i dag. I stedet for må vi træde ud på Guds ord og hjælpe mennesker ind i den frihed, som de har brug for. Vi må træde ind i en ansvarlig, og næstekærlig udfrielsestjeneste.

Kærlighed til mennesker

Kærligheden til mennesker og glæden ved at blive sat fri kan også være en motivation for os kristne til at træde ind i udfrielsens tjeneste. Der er mange historier om folk, som oplever glæde eller priser og takker Gud efter en helbredelse eller udfrielse.

Ét af eksemplerne er fra Lukasevangeliet kapitel 13, hvor Jesus møder en kvinde med en sygdomsånd, der har gjort hende krumrygget i 18 år. I Luk. 13,13 står der: "Han lagde hænderne på hende, og straks rettede hun sig op og priste Gud."

Hvilken glæde det måtte have været at kunne rette ryggen efter 18 år med krum ryg! En livsforvandlende udfrielse, som førte til Guds pris.

Erfaringens skole

Jeg vil ikke påstå, at jeg er ekspert på området med udfrielse. Men jeg har været nysgerrig og undersøgt emnet en del gennem tiden. Det har også ført til en større bevidsthed omkring den åndelige krig, der foregår omkring os.

Af og til har jeg også fået lov at bede for personer, som har været dæmoniseret. En gang talte jeg med en person, som havde været involveret i hypnose med ønske om en bestemt effekt.

Jeg selv vidste ikke helt, om hypnose var godt, ondt eller neutralt på det tidspunkt. Men tvivlen i mig fik mig til at spørge, om jeg måtte bede for personen om frihed, i tilfælde af at det nu var åndeligt ondt.

Under bønnen oplever personen så, at det er som en strøm igennem kroppen, og siger bagefter, at det føltes som at blive renset. Det var stort at se Gud gribe ind, selvom jeg ikke vidste særligt meget om hypnose og heller ikke havde bedt for udfrielse af hundredevis af mennesker før.

Derudover har jeg også oplevet kraften af Jesu autoritet i mit eget liv. Jeg har brugt Jesu navn og befalet åndelige angreb væk i Jesu navn i mit personlige bønsliv. Jeg oplevede engang at blive ramt af en pludselig tristhed og demotivation noget tid før et ungdomsmøde.

Jeg undrede mig og gik ind i et rum for mig selv og bekendte synder og forsøgte at befale onde ånder at forsvinde i Jesu navn. Der kunne jeg mærke, at der var noget, som lettede. Tristheden forsvandt, og der kom en umiddelbar glæde. Jeg kom til ungdomsmødet og kunne glad fortælle om, hvad Gud havde gjort for mig til dem omkring mig.

Hvis du tænker, at du har brug for udfrielse i dit liv, kan du starte med at tage fat i din præst eller søge forbøn. Jeg vil også med glæde hjælpe dig til frihed eller henvise til nogen, der kan hjælpe dig.

Gør ligesom Jesus

Min bøn er, at vi må opleve samme begejstring, som Jesus' disciple oplevede over udfrielsens tjeneste. Det må være en glæde at se mennesker sat i frihed gennem Jesus.

Jesus kalder os til denne tjeneste, og mennesker har brug for, at vi tør træde ud i det, så de kan opleve den frihed, som er i Jesus. Lad os ligne vores Herre Jesus, ikke kun når det føles godt, men også når det bliver mærkeligt, svært og udfordrende.



Antikonverteringslove i Indien:

Kristne underskrev formularer om frivillig kirkegang forud for ny lovgivning

Kirker i det vestlige Indien har bedt medlemmerne om at underskrive formularer, der bekræfter, at de frivilligt deltager i gudstjenester forud for en ny lov mod konvertering.



Pastor Sam Mathai har indsamlet formularer fra kristne for at forebygge nye problemer med hinduistiske grupper. Skærmprint

Antikonverteringsloven giver myndighederne mulighed for at gribe ind over for konverteringer, der angiveligt involverer tvang, bedrageri, tilskyndelse eller ægteskab. Personer, der planlægger at konvertere, skal også underrette deres distriktsdommer mindst to måneder i forvejen, skriver Premier Christian News.

"Uden pres og lokkemidler"

I formularerne skulle de troende bekræfte, at de deltog i kirkelige handlinger "uden pres, lokkemidler, fristelser eller trusler af nogen art".

Nogle kirker indsamler også fotografier og statsudstedte identitetsnumre. De kristne i hele Mumbai-regionen har nemlig tidligere oplevet, at hinduistiske grupper beskylder kirkerne for at gennemføre ulovlige konverteringer.

Ifølge pastor Sam Mathai blev formularerne indsamlet "af hensyn til de kristnes egen sikkerhed" for at kunne fremvises til myndighederne, hvis man bliver bedt om det. "Højreorienterede grupper går uden varsel ind i kirkerne og tæver folk," forklarede pastor Mathai. "Så præster og samfundsledere gik sammen for at finde en løsning. Vi tvinger ingen til at komme og bede. Den indiske forfatning tillader alle at bede af egen fri vilje."

I New Hope Church i Virar fortalte pastor Steven Rozario kirkegængerne: "Dette er en selverklæringsformular. Jeg vil have jer alle til at udfylde den, vedhæfte et pasfoto og medbringe det næste søndag, når vi mødes til bøn." Han sagde, at formularerne ville fungere som et bevis, hvis kirkerne blev beskyldt for at tvinge folk til at deltage. "Den nye lov har givet frit spil til dem, der bryder loven," forklarede han ifølge Premier.

Bodil



I UK, hvor hadforbrydelser mod troende er et voksende problem, har myndighederne afsat store summer til at sikre brugere af både kirker, synagoger og moskeer.

Britiske gudshuse, som fx St. Paul-katedralen i London, og brugerne af disse huse har brug for beskyttelse mod hadkriminelle angreb, mener myndighederne. Foto: Frank Nürnberger/Pixabay

Storbritannien bruger milliarder på beskyttelse af troende

Af Stein Gudvangen, KPK

Det britiske indenrigsministerium står bag foranstaltningerne, der skal beskytte personer, der deltager i religiøse ceremonier i England og Wales.

Faith Security Training-programmet er et offentligt program, der følges op med en bevilling på 77 millioner pund. Med dagens kronekurs svarer det til godt 671 millioner danske kroner. Et så højt beløb er aldrig før blevet afsat til denne type formål.

Programmet har til formål at styrke sikkerheden for både kristne og mennesker af andre trosretninger i deres forskellige fællesområder, hvad enten det er et gudshus eller udendørs mødesteder. En del af pengene går til at uddanne religiøse ledere, så de er i stand til at håndtere hadforbrydelser.

Rapport om diskrimination mod kristne i Europa

En rapport fra Observatoriet for Intolerance og Diskrimination mod Kristne i Europa (OIDAC Europe) viser, i hvilket omfang kristne er udsat for forskellige former for angreb.

Observatoriet, som har sit kontor i Wien, Østrig, overvåger og registrerer udviklingen på området i hele Europa, og i 2024 var Storbritannien blandt de lande, hvor de fleste antikristne hændelser fandt sted, rapporterer hjemmesiden Evangelical Focus.

OIDAC Europe samarbejder med forskellige internationale organisationer og institutioner, herunder Europa-Parlamentet og FN's Menneskerettighedsråd (UNHRC), for at få det bedst mulige overblik.

Selvom tallene for Storbritannien var høje i 2024, blev der registreret et fald i forhold til 2023. Det år var der 2.444 tilfælde af hadforbrydelser i de 35 europæiske lande, som OIDAC overvåger, heraf 702 i Storbritannien.

Statistikken omfatter hændelser af varierende alvorlighed. Den mest almindelige form for angreb er hærværk mod kirker, men brandstiftelse og trusler forekommer også.

Der er relativt få tilfælde af fysisk vold, men ved én lejlighed i januar 2023 blev en spansk-katolsk præst dræbt med en machete. Der var også syv tilfælde af drabsforsøg og 68 angreb på personer, der tydeligvis var motiveret af had til kristne.

Gratis sikkerhedskurser for flere trossamfund

De britiske myndigheder viser, at de tager denne udvikling alvorligt ved nu at tilbyde gratis kurser til religiøse ledere i landet.

Faith Security Training-programmet er et gratis kursus, der kan gennemføres på forskellige religiøse møder, men der tilbydes også sikkerhedsvagter online.

– Målet er at give øget viden om sikkerhed, og at øge beredskabet og reducere faren og virkningen af hadforbrydelser, lyder det fra Indenrigsministeriet.

Programmet er designet til troende så forskellige som kristne, hinduer, jøder, muslimer og sikher med tilpasninger, hvor det er nødvendigt.

"Uddannelsen vil hjælpe religiøse samfund med lettere at identificere sikkerhedstrusler og forberede sig på hændelser, der måtte opstå. Det handler om praktiske foranstaltninger, så mennesker og ejendom kan beskyttes," udtalte sikkerhedsminister Dan Jarvis til onlineavisen Premier Christian News.

Mange kristne blandt 47 dræbte under massakre i Haiti

Af Bodil Lanting

Voldelige bandemedlemmer i Port-au-Prince har den 23. august massakreret mindst 47 mennesker – hvoraf mange var kristne – og nedbrændt et kirkerum tilhørende en evangelisk kirke. Mindst fem af de dræbte var børn, oplyser FN.

De bevæbnede mænd kidnappede også over 50 andre i Kenscoff-kvarteret i Haitis hovedstad. En bandeleder har truet med at dræbe gidslerne, hvis myndighederne skader nogen af bandemedlemmerne.

Angrebet forrige søndag menes at være et af de største massedrab og kidnapninger i Haiti i de seneste år. Den forfærdelige begivenhed udfordrer troen på, at sikkerheden i Haiti er ved at forbedres. Det kan også være en magtdemonstration, mens Haiti forbereder sig på parlamentsvalget i december.

22 henrettet i kirke

FN's generalsekretær António Guterres fordømte angrebet og bemærkede, at 22 af ofrene angiveligt blev henrettet i en kirkebygning, hvor de havde søgt ly.

Alligevel holder kirkerne stand og prøver at hjælpe de mange fordrevne med online tjenester og praktisk hjælp.

Den haitiske biskop Joseph



Kirker og kristne er i stigende grad mål for bandevold, fordi troende står fast overfor uretfærdigheder, siger den haitiske biskop Joseph Gontrand Décoste af Jérémie. Foto: Diocese of Jeremie

Gontrand Décoste af Jérémie fortalte *Aid to the Church in Need* (ACN), at kirker og kristne i stigende grad er mål for bandevold, fordi troende fortsat er den sidste standhaftige modstandskraft mod uretfærdigheder.

"Vi er den sidste tilbageværende skillevæg – moralsk, etisk, åndeligt og profetisk," sagde han. "Det er derfor, de vil eliminere os."

Biskop Décoste udtalte til *Independent Caholic News*, at kirken fortsat støtter mennesker gennem sjælesorg, bøn, radioudsendelser, onlineundervisning og praktisk hjælp til tusindvis af internt fordrevne haitianere.

Han sagde: "Vi bliver ved med at bede, synge og danse. I Haiti siger vi: 'Så længe de ikke har hugget hovedet af os, har vi stadig håb om at kunne bære en hat.' Derfor mister vi aldrig håbet."

40 katolske sogne lukket i Port-au-Prince

Omkring 40 katolske sogne er nu lukket i Port-au-Prince, da kristne her har været udsat for stadig mere dødelig vold. I de første syv måneder af 2026 blev to præster bortført, og en præst blev myrdet. Sidste forår blev to nonner fra De Små Søstre af Saint-Thérèse dræbt, og i 2024 blev ni religiøse søstre, fem brødre og fire præster kidnappet.

ACN har rapporteret, at bander kontrollerer mellem 70 % og 90 % af hovedstaden Port-au-Prince.

Ifølge borgmesteren i Kenscoff, Jean Massillon, har bander også sat ild til 25 hjem og dræbt to embedsmænd, herunder hans fætter, der fungerede som hans sikkerhedsvagt. Alligevel mener han, at samfundet vil vinde i kampen mod banderne: "Jeg er optimistisk med hensyn til, at staten vil fortsætte med at arbejde for at udrydde banderne i Kenscoff," siger borgmesteren ifølge CBN News.

Bandevold har fordrevet 1,5 millioner mennesker på tværs af Haiti, hvor mere end 3.050 mennesker blev rapporteret dræbt fra januar til juni, ifølge nye FN-statistikker.

Bodil

Ny rapport om Nigeria:

Frygt for eskalering af vold og fordrivelser - medmindre myndighederne tager affære

Organisationen Open Doors har netop udgivet en ny rapport om situationen i Nigeria. Den opdaterer nogle allerede kendte tendenser, og der nævnes nogle tegn på en ny udvikling – men lige nu er tingene på vippen og kan gå begge veje i forhold til en bedring af forholdene for forfulgte, religiøse minoriteter.

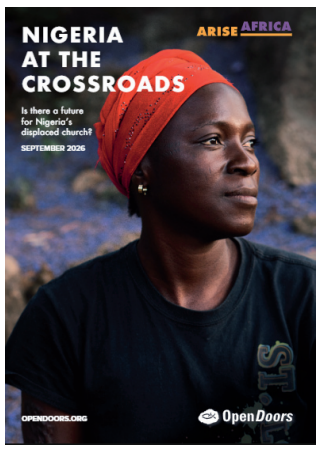

Rapporten 'Nigeria at the Crossroads' udkom 3/9 2026. Illustration: Open Doors

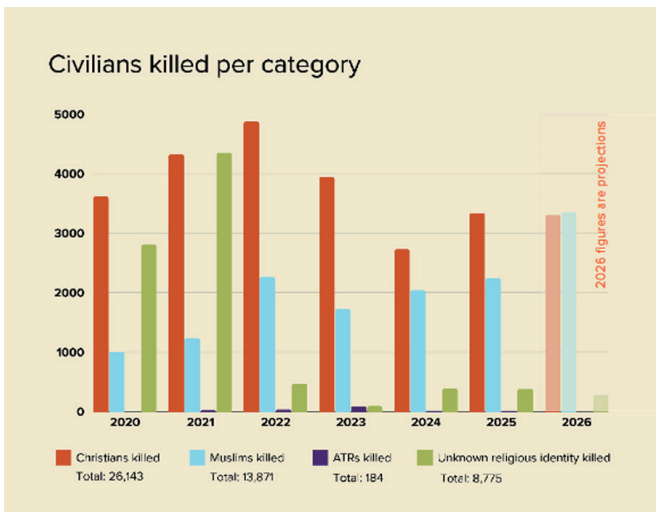

Grafen viser antallet af civile ofre i Nigeria fordelt efter religiøs tilknytning. De orange bjælker viser antallet af dræbte kristne, de blå viser antallet af dræbte muslimer. De lilla og grønne bjælker er dræbte med hhv. traditionel religion eller ukendt religiøs tilknytning. Illustration: Open Doors' rapport

Rapporten peger på, at Nigeria står over for to mulige fremtider: Én, hvor vold, lidelse og fordrivelse fortsætter med at eskalere, og én, hvor de første positive tegn bliver fulgt op af stærkere myndighedsindsatser, som gradvist bryder de cyklusser af usikkerhed og vold, der præger landet.

Flere bortførelser og drab på civile

De seneste data om vold tegner et blandet billede. Efter en periode med relativ stabilisering steg både drab og bortførelser markant i slutningen af 2025. Samtidig har voldsmønstrene ændret sig, så ikke kun kristne, men i stigende grad også muslimske samfund bliver ramt.

Særligt bemærkelsesværdigt er det, at foreløbige tal viser en stigning på 153 % i antallet af bortførelser i fjerde kvartal 2025. Her blev 3.415 personer bortført mod 1.352 i samme periode året før.

Antallet af civile drab steg ligeledes betydeligt. I fjerde kvartal 2025 blev 1.735 civile dræbt, hvilket er 51 % flere end de 1.148 drab, der blev registreret i fjerde kvartal 2024.



Massegrav for dræbte kristne i Nigeria. Foto: Open Doors

International fokus og national indsats

Øget international opmærksomhed og fornyet handling fra den nigerianske regering giver visse tegn på positiv udvikling. Sammenlignet med krisens omfang er fremskridtene dog begrænsede, og det er endnu uklart, om de markerer begyndelsen på en varig ansvarliggørelse af gerningsmændene.

De humanitære konsekvenser er fortsat alvorlige. Antallet af internt fordrevne er fortsat højt, og mange mennesker lever under usikre forhold uden realistiske muligheder for at kunne vende hjem.

Disse udviklinger forandrer samtidig kirkens tilstedeværelse i det nordlige Nigeria. Lokalsamfund er blevet revet op med rode, kirker er blevet ødelagt, og mange menigheder er blevet tvunget til at flytte til byområder.

Udviklingen kan vendes

Nigerias fremtid afhænger af de valg, som mange forskellige aktører træffer i de kommende år.

Uden målrettet og koordineret handling peger udviklingen mod større ustabilitet og langvarig fordrivelse.

Men hvis de første positive skridt fastholdes og udbygges af den nigerianske regering, støttes af det internationale samfund og ledsages af kirkens fortsatte modstandskraft, findes der en vej mod en mere tryg og stabil fremtid, vurderer Open Doors.

Bodil

Kristne i Zanzibar er ofre for angreb

Dørene til nogle små kirker i øgruppen Zanzibar øst for Tanzania er blevet brudt op, bibler spredt, og menigheder rystet. Alligevel fortsætter den kristne minoritet i flere muslimske samfund med at samles til gudstjenester på trods af frygt for nye angreb og voksende socialt pres.

Det skriver Christian Daily International på baggrund af en rapport fra menneskerettighedsorganisationen International Christian Concern (ICC).

Kirkeledere på Zanzibar fortalte ICC, at kristne udsættes for både fysiske angreb og socialt pres med det formål at gøre dem bange for at praktisere deres tro. Det sker især i kystområderne, hvor muslimer udgør størstedelen af befolkningen. Selv om Tanzanias forfatning garanterer religionsfrihed, bliver kristne alligevel udsat for forskelsbehandling i nogle dele af landet, oplyser flere menneskerettighedsgrupper.

Kristne overvåges

Organisationen Open Doors beskrev i sin rapport fra 2025, at kirker i Zanzibar og Tanzanias kystregioner oplever trusler fra lokale samfundsledere, radikale grupper og myndigheder.

"Kirker i Tanzania står over for betydelige hindringer i at organisere kristne aktiviteter, selv inden for deres egne gudstjenester," udtalte Open Doors. De tilføjede, at kirkelige forsamlinger i Zanzibar og kystområderne overvåges nøje, og menighedsmedlemmer kan blive udsat for chikane eller intimidering, der afskrækker dem fra deltagelse i gudstjenester.

Open Doors rapporterede også, at mindst 10 kirker blev angrebet i rapporteringsperioden i 2025, hvor der blev registreret hændelser i Pemba, Unguja og andre dele af Tanzania. Angrebene omfattede hærværk, brandstiftelse og ødelæggelser, og mindst 100 kristne blev udsat for fysisk eller psykisk mishandling i samme periode. Samtidig forlød det, at mange hændelser ikke rapporteres.

Registreringskrav

Open Doors sagde, at det også kan være vanskeligt at opnå juridisk status for kirker, især på Zanzibar og i kystområderne. Kristne grupper skal registrere sig hos myndighederne og kan blive udsat for yderligere kontrol. Også registreringsprocedurerne kan blive forsinket eller blokeret, så nogle kirker bliver beskyldt for at operere ulovligt.

Også organisationen Christian Solidarity Worldwide (CSW), der arbejder for religionsfrihed, har dokumenteret lignende bekymringer.

CSW rapporterede, at mindst 24 kirkebygninger var blevet ødelagt i angreb fra pøbelgrupper gennem årene. Derfor er nogle kristne blevet rådet til at holde op med at mødes hver søndag på grund af frygt for angreb.

Bodil



På billedet ses Dolly Parton, da hun ankom til premiere på filmen 'Joyful Noise' den 19. januar 2012 i Hollywood. Foto: Bigstock

Dolly Parton: "Min musik var mere en tjeneste end et job"

Countrylegenden Dolly Parton døde i Nashville den 25. august i en alder af 80 år. Hendes familie udtalte efter annonceringen af dødsfaldet, at hun er blevet budt velkommen i "Jesu arme". Hun blev begravet ved en enkel ceremoni forrige fredag.

Dolly Parton er kendt verden over for sange som 'Jolene', '9 to 5' og 'I Will Always Love You'. Hendes ekstraordinære karriere startede dog mange årtier tidligere i familiens kirke.

Hun blev født i landlige Tennessee i 1946 som et af 12 børn og voksede op i en fattig kristen familie. Hendes morfar, pastor Jake Owens, var pinseprædikant, og kirken var en vigtig del af hendes barndom, hvor den kommende countrystjerne sang offentligt fra en tidlig alder.



I filmen 'Coat of Many Colors' fra 2015 beskriver Dolly Parton sin fattige, men lykkelige barndom i Tennessee.

Troen og bønnen

Gennem hele sin karriere, hvor hun blev kaldt "Countrymusikkens dronning", talte Dolly Parton ofte om bøn og sit forhold til Gud.

"Min tro har altid været meget vigtig for mig. Jeg beder hver dag. Jeg beder om alt," sagde Parton i et interview med CBN i 2017.

Hun fortalte også, at troen og bønnen var afgørende for hendes arbejde. "Jeg beder Gud om at lede mig og vejlede mig i alle de beslutninger, jeg træffer - og om at bringe alle de gode og rigtige mennesker ind i mit liv og lade mig gøre noget for at herliggøre Gud og opløfte menneskeheden."

I et interview med kvindemagasinet 'Marie Claire' i 2020 afslørede Parton, at hun ofte stod op omkring klokken 3 om natten og brugte døgnets mest stille timer på at skrive og udføre det, hun kaldte sit "spirituelle arbejde". Hun har også udtalt, at hun følte sig i "Guds rum", når hun skrev sange. "Jeg føler, at jeg er tættest på Gud, når jeg skriver," fortalte hun i 2020 i bogen 'Dolly Parton, Songteller: My Life in Lyrics'.

Kristen musik - især gennem de seneste år

Dolly Parton, der skrev mere end 3.000 sange, udgav adskillige kristne sange og gospelalbums gennem sin karriere, herunder The Golden Streets of Glory i 1971, Precious Memories i 1999 og The Gospel Collection i 2006. Albummet 'Golden Streets of Glory' indeholder sange som 'I Believe', 'Lord Hold My Hand', 'Heaven's Just a Prayer Away', 'Book of Life' og 'Yes, I See God'.

I 2019 samarbejdede Parton med den kristne rockkunstner Zach Williams. Parret udgav den kristne sang 'There Was Jesus', som vandt en Grammy Award for bedste moderne kristne musikoptræden/sang.

Hun samarbejdede desuden med den kristne duo For King and Country på en ny version af 'God Only Knows', som handler om Guds kærlighed til mennesker, der oplever ensomhed, skam og fortvivlelse. Samarbejdet vandt en Grammy Award for bedste moderne kristne musikoptræden/sang i 2020.

Dolly Parton indspillede også 'Faith' med den elektroniske duo Galantis og Mr Probz, og hendes julealbum fra 2020 inkluderede hendes egen gengivelse af den kristne sang 'Mary, Did You Know?'

Dolly Parton mistede sin mand, Carl Dean, i marts 2025. De nåede at være gift i næsten 60 år, men fik ingen børn. Til gengæld hjalp de Dollys yngre søskende og brugte store dele af countrystjernens formue på velgørenhed.

Bodil



Foto: GLS 2016 , Kbh

Fra 800 til aflyst konference - GLN Danmark leder efter en ny vej

Global Leadership Summit var engang stedet, hvor ledere fra store dele af Kirkedanmark mødtes om ledelse. På toppen deltog knap 800 mennesker. I år blev en af to konferencer aflyst med blot 13 tilmeldte. Nu overvejer Global Leadership Network Danmark, om tiden er løbet fra det konferenceformat, der engang gjorde GLS til et markant kirkeligt samlingspunkt.

Af Henrik Engelbrekt Refshauge

"Det nuværende format skal måske dø."

Så klart beskriver landsleder Christian Laursen situationen i Global Leadership Network Danmark.

Der er endnu ikke truffet nogen beslutning om organisationens fremtid. Men efter et fald i deltagelsen på omkring 75 procent fra sidste år til i år er bestyrelsen i gang med en evaluering. Ved den planlagte konference i Skanderup/Lunderskov var blot 13 tilmeldt, da den blev aflyst.

"Der skal noget andet til end det, vi gør nu," siger Laursen.

Det er noget af en kontrast til GLN's storhedstid.

Da Kirkedanmark mødtes

Global Leadership Summit kom til Danmark i 2005. Da Søren Würtz to år senere kom i bestyrelsen, var økonomien så presset, at man diskuterede at lukke biksen. I stedet blev organisationen genopbygget omkring et stort frivilligt netværk, og Würtz blev selv ulønnet landsleder. Det blev et vendepunkt.

I 2016 deltog knap 800 mennesker fordelt på to konferencer. Men for Würtz var det særlige ikke alene antallet.

"Det var helt unikt, at alle kirkeretninger var samlet koncentreret om ledelsesundervisning," siger han.

Frikirker kom. Folkekirkelige miljøer kom. Katolikker kom. Og efterhånden fandt også erhvervsledere uden for det traditionelle kirkelige miljø vej til konferencerne. GLS blev mere end videoforedrag med store internationale navne. Det blev stedet, hvor man mødte hinanden.

Den position har GLN ikke længere.

Corona ændrede spillereglerne

Tilbagegangen har flere forklaringer. Både den tidligere og den nuværende landsleder peger på corona som et afgørende vendepunkt. Men udviklingen handler også om noget større: Den vare, GLN engang havde næsten for sig selv, er blevet tilgængelig overalt.

"Der skete noget under corona, som afmonterede wow-effekten af at mødes på en stor konference," siger Søren Würtz.

GLS havde selv været first-movers på professionelt produceret videoformidling af ledelsesundervisning. Men under nedlukningerne blev digital undervisning hverdag. Samtidig voksede udbuddet af podcasts, webinarer, videoer og online lederudvikling eksplosivt.

Ville man opleve undervisningen fra den amerikanske hovedkonference med dens blanding af erhvervsledere, forskere, politikere, præster og andre markante stemmer, måtte man møde op. Sådan er det ikke længere.

"Man kan tilgå den samme viden med en app og licens i weekenden i sit sommerhus," siger Würtz. Og Christian Laursen ser samme udvikling.

"Hele mindsettet omkring undervisning og møder er ændret. Nu er der et kæmpe og ofte gratis onlinemarked."

GLN står derfor med et paradoks: Organisationen mener fortsat at have adgang til unik værdibaseret lederundervisning på højt niveau, men man behøver ikke længere nødvendigvis en konference for at få den.

For Laursen er argumentet for at mødes derfor blevet et andet:

"Lederskab udvikles i fællesskaber og ikke kun på sofaen. Når vi siger tingene højt i fælles refleksion, kommer der andre perspektiver på det," siger han.

"Måske har vi for sent opdaget det unikke ved at samles," siger Søren Würtz, og det var måske netop dét, organisationen skulle konkurrere på.

Samtidig arrangerer flere kirkesamfund og større kirker deres egne lederkonferencer. Christian Laursen peger blandt andet på FrikirkeNets lederkonferencer med 300-400 deltagere.

"FrikirkeNet har taget mange initiativer, hvor "vores" deltagere er gået over," siger han.

"Tilbuddene er slet ikke identiske," understreger Laursen. GLN har et stærkere fokus på ledelse, mens andre konferencer også beskæftiger sig med aktuelle kirke- og samfundsspørgsmål. Men konkurrencen om kirkeledernes tid er blevet større.

Hun anbefalede GLS til alle – nu kommer hun ikke selv

At selv meget loyale deltagere har ændret adfærd, er Bente Pahus et eksempel på. Og hun ved, hvad GLS kan. Bente har deltaget otte gange ved hovedkonferencen i Willow Creek i Chicago, otte gange via satellit i Colorado og seks-syv gange i Danmark. Gennem mange år var hun samtidig en engageret ambassadør for konferencen.

"Her var ledelse for enhver smag, men det fornyende var at lytte til folk uden for kirken på kirkens platform," siger hun.

For Pahus var det et nybrud, at kirken turde lytte til mennesker, der ikke nødvendigvis kom fra dens egen verden. Fagspecialister, erhvervsledere og store internationale personligheder fik lov til at udfordre kirkelige ledere.

Og så var der Bill Hybels. Den amerikanske præst og grundlægger af Willow Creek Community Church var i årtier den visionære kraft bag GLS.

"Bill var generøs, udogmatisk og favnende. Han var verdensmester i at have fingeren på pulsen med, hvad der skete ude i verden, og hvem han skulle invitere til GLS," siger Pahus.

Men allerede omkring 2011-12 begyndte hun at opleve gentagelser. Og da MeToo-anklagerne mod Hybels i 2018 førte til hans fald, blev det et afgørende brud for hende.

"Det gav selvransagelse over,

"Der skete noget under corona, som afmonterede wow-effekten af at mødes på en stor konference."

om vi havde været blinde i alle de år og bare ukritisk havde slugt undervisningen," fortæller hun. Efter Bill Hybels' afgang blev kirkelederen Craig Groeschel et af de bærende navne som hovedkonferencens start- og sluttaler.

"Som kvindelig leder synes jeg, at Craig Groeschel har en teologi og et kvindesyn, som desværre er løbet fra den tid, vi lever i. Derfor mistede jeg interessen."

Bente deltog senest i en hel konference under coronapandemien. I dag mener GLS' tidligere meget trofaste deltager, at problemet ikke alene er GLN.

"Jeg ville ikke selv komme til en hel konferencepakke. Tiden er løbet fra det konferenceformat. Enkelte talks kan flytte noget. Tendensen er, at ledere hellere vil i dybden med færre ting," slutter Bente Pahus.

Også GLN's amerikanske ophav kan være blevet en udfordring. Pahus oplever en voksende skepsis over for USA, mens Larsen fortæller, at enkelte konkret har nævnt Trump som årsag til ikke at deltage. Han understreger dog, at tilbagegangen begyndte tidligere.



Christian Larsen håber, at GLN Danmark i de kommende år finder en ny, bæredygtig form, som kan nå ud til mere end 1.000 ledere årligt. Foto fra GLS23



Tiden er løbet fra det traditionelle konferenceformat, mener Bente Pahus. Foto: Martin Kragh Andersen



"Man kan tilgå den samme viden med en app og licens i weekenden i sit sommerhus," siger Søren Würtz. Privatfoto

Konference eller ej?

Christian Larsen mener fortsat, at GLN har noget særligt at tilbyde:

"Vi er unikke i at komme med kristen værdibaseret kvalitetsledelsesundervisning på så højt fagligt niveau med den diversitet, vi har af forskere, ledere, præster og politikere," siger Christian Laursen.

Men da han bliver spurgt, hvem der lige nu oplever behovet så stærkt, at de er villige til at betale for tilbuddet, er svaret bemærkelsesværdigt:

"Jeg tvivler lige nu på, at nogen vil det."

Würtz og Larsen peger på Norge, hvor GLN ifølge dem lå stille i nogle år og nu er genopstået på lokalt initiativ. GLN Danmark diskuterer nu ikke blot, hvordan næste konference skal se ud, men mere grundlæggende: hvilken opgave organisationen skal have?

I flere europæiske lande formidler de lokale GLN-organisationer materialet, mens lokale kirker, organisationer eller andre aktører selv står for arrangementerne. Det kan også blive en dansk model.

"Så længe den gode undervisning om lederskab bliver udbredt, er det lige meget hvordan," siger Laursen.

GLN undersøger samtidig mulighederne for partnerskaber med konsulenter, kirkesamfund, organisationer og netværk, der allerede arbejder med lederudvikling. Fremtidens GLN kan derfor ende med at blive mere formidler og netværk end egentlig konferencearrangør.

Organisationen er presset

Behovet for en anden model skyldes ikke kun et ændret marked. Organisationen er også selv presset. Ifølge Christian Laursen er bestyrelsen og frivillige afviklere hårdt belastede.

"For mange opgaver går gennem de samme personer, og GLN har ikke længere det netværk, organisationen havde tidligere," fortæller han.

Det genkender Søren Würtz fra den modsatte side af historien. Han brugte i vækstårene store kræfter på netop at skabe det frivillige netværk, som kunne bære konferencerne.

"Det er benhårdt arbejde at få skabt en organisation, der kan drive disse netværk," siger han.

Men Würtz er heller ikke sikker på, at målet bør være at få det gamle GLS tilbage.

"Der er en tid til alting."

For ham lever meget af det, GLN har sået, videre. I dag kan han selv samle en ledergruppe omkring materialet uden at have brug for en stor national konference. Paradoksalt nok har GLN dermed selv været med til at skabe en virkelighed, hvor GLN som konference er mindre nødvendig.

Kan GLN finde en ny rolle?

Christian Laursen udelukker ikke, at GLN Danmark kan lukke, hvis organisationen ikke finder en bæredygtig model for både at formidle undervisningen og finansiere arbejdet. Men ambitionen er den modsatte.

Ambitionen er ikke at lukke. Om fem år håber Christian Larsen, at GLN's materiale når mere end 1.000 ledere årligt – uanset hvordan.

"Hvordan det sker, er en rejse."





Den karismatiske vækkelsesforkynder George Whitefield brugte i 1700-tallet sin stemme til at prædike evangeliet i kolonierne i Amerika, og folk flokkedes om ham. Foto: Screenshot fra filmen 'A Great Awakening'.

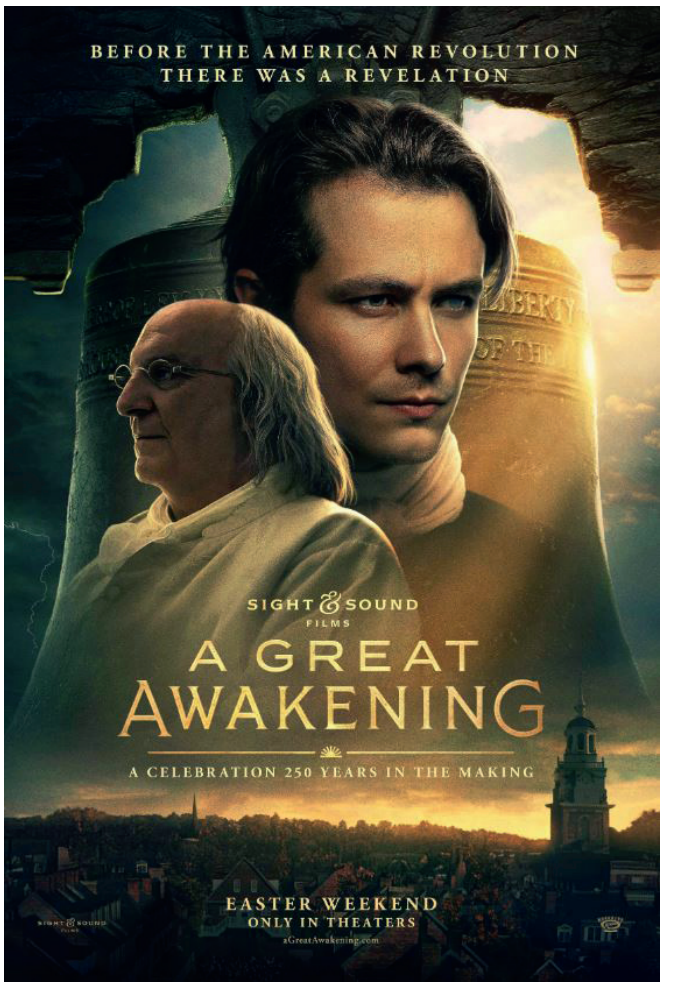

'A Great Awakening' udkom i USA i foråret 2026 og fortæller et stykke vækkelseshistorie i Amerika før uafhængighedskrigen. Filmen har siden august været tilgængelig på diverse streamingtjenester i Danmark.

Film om den første store vækkelse i de amerikanske kolonier taler også til vores tid

Anmeldt af Josua Christensen

"Det er ikke nok at tro på Gud, Ben. Selv Djævelen gør det. Det er, hvem du tænker Jesus Kristus er, der betyder noget" – George Whitefield i filmen.

"A Great Awakening" er titlen på en film fra 2026 instrueret af Joshua Enck, med John Paul Sneed som Benjamin Franklin og Jonathan Blair som George Whitefield. Filmen fortæller historien om det usædvanlige venskab mellem de to mænd og den rolle, deres relation kom til at spille i den første store vækkelse i de amerikanske kolonier.

Det, der gør filmen interessant, er, at vækkelsen i Amerika faktisk går forud for uafhængigheden fra England, og filmen argumenterer for, at den åndelige vækkelse blev en del af det grundlag, som senere amerikansk frihedstænkning og samfundsindretning hviler på. Det er også filmens grundlæggende pointe: Frihed kan ikke bare skrives ind i en forfatning. Den må vækkes i menneskers hjerter.

Filmen begynder omkring den amerikanske forfatningskonvent i 1787, hvor Benjamin Franklin ser tilbage på sit lange venskab med George Whitefield. Herfra springer fortællingen tilbage til deres første møde og følger deres relation gennem mange år.

Præsten og trykkeren

Særligt relationen mellem Benjamin Franklin, som central figur i den amerikanske frigørelse og uafhængighedserklæring, og vækkelsesforkynderen George Whitefield fylder i filmen. Vi møder Benjamin Franklin som barn, der absolut ikke er interesseret i at blive præst, da han mener, præster får folk til at falde i søvn. I stedet bliver han trykker. Som voksen møder han den yngre George Whitefield, og deres relation formes først som en forretningsforbindelse, men siden hen som et varmt venskab.

Og hvor Benjamin fryder sig over Georges enorme popularitet blandt masserne, for det får hans egen forretning til at blomstre, så bedrøves George over, at hans bedste ven er immun over for forkyndelsen af evangeliet. Franklin trykker Whitefields prædikener og bliver på den måde en af hans vigtigste formidlere, samtidig med at Whitefield igen og igen forsøger at få sin ven til at forholde sig til spørgsmålet om Jesus.

Det er en interessant kontrast. Franklin er fascineret af Whitefields stemme og af den enorme virkning, hans prædikener har på folkemasserne. Han kan måle, hvor langt stemmen kan bære, og filmen gengiver den historiske episode, hvor Franklin ved et eksperiment kommer frem til, at Whitefield kunne høres af op mod 30.000 mennesker. Men han kan ikke måle sig frem til troen.

Evangeliet om frihed

Det, der gør størst indtryk, er dog den karismatiske vækkelsesforkynder George Whitefield, som efter sine konflikter med Church of England bruger sin stemme til at prædike evangeliet frimodigt. Det er et evangelium, som ikke lægger fingre imellem, men adresserer synd, ondskab og mørket i verden og på denne baggrund kalder mennesker ind i lyset og den kærlighed, som ofrede sig for at frelse mennesker.

Når den karismatiske prædikant brager igennem med sin skuespillerstemme, flokkes folk om ham, men de går fra pladsen med en fornemmelse af den frihed, som de hører i Kristi kaldelse. Det er ikke tilfældigt, at filmen kobler vækkelse og frihed så tæt sammen. Whitefield prædiker ikke først og fremmest politisk frihed, men en frihed, som kommer af at blive befriet fra synden og få sit liv rettet mod Gud.

For Benjamin Franklin kan det ikke være nok at tro på en Gud. Han må forholde sig til Jesus. Det er også her, filmen bliver mere end et historisk drama. Den vil noget med tilskueren.

Benjamin Franklin er rationalist og videnskabsmand og mener ikke, at han behøver den frelser, som George forkynder. Efter mange års venskab med stilstand i Franklins trosliv kommer George med en indtrængende appel til Benjamin om at overgive sig til frelseren. Som han siger: "Det er ikke nok at tro på Gud, Ben. Selv Djævelen gør det. Det er, hvem du tænker Jesus Kristus er, der betyder noget."

Det er egentlig filmens helt centrale spørgsmål: Hvem er Jesus Kristus?

For Benjamin Franklin kan det ikke være nok at tro på en Gud. Han må forholde sig til Jesus. Det er også her, filmen bliver mere end et historisk drama. Den vil noget med tilskueren. Den vil ikke bare fortælle, at en vækkelse fandt sted for næsten 300 år siden. Den spørger, om vi selv er vågne.

Når vækkelsen bliver til samfund

Men filmen er også interessant, fordi den viser, hvordan en åndelig bevægelse kan få konsekvenser langt ud over kirken. Whitefield prædiker om menneskers frihed i Kristus, og samtidig vokser en bevidsthed om frihed blandt koloniernes befolkning. Filmen fremstiller dermed vækkelsen som en væsentlig del af den åndelige jordbund, som den senere amerikanske frihedstænkning vokser ud af. Den officielle præsentation af filmen formulerer det meget præcist: Friheden kan ikke blot skrives ind i loven – den må vækkes i menneskers hjerter.

Det er en interessant tanke i en tid, hvor vi ofte forestiller os, at frihed først og fremmest er noget politisk. Vi kan lave love, forfatninger og institutioner, som beskytter friheden. Men hvis menneskers hjerter ikke er præget af ansvar, selvbeherskelse, næstekærlighed og en erkendelse af, at vi står til ansvar over for Gud, så kan selv de bedste systemer efterhånden udhules.

Det er måske også her, Benjamin Franklins rationalisme bliver interessant. Han er optaget af elektricitet, eksperimenter og det, der kan måles og undersøges. Men filmen lader ham til sidst opdage, at virkeligheden er større end det, han selv kan måle sig frem til.

Ved afslutningen af Benjamin Franklins liv er eksperimentet, som USA kaldes, ved at gå i opløsning. Men så falder tingene på plads for rationalisten. Det var Gud, der stod bag lynet, som han havde brugt sit liv på at undersøge. Det var også Gud, som havde holdt sammen på de mange stater, da de stod i krig med englænderne. Det var ham, de havde bedt til først før hver kongressamling. Og hvis de nogensinde skulle lykkes med at forme en stat, kunne de ikke nøjes med at studere fortidens stormagter. Gud måtte være med i ligningen.

Vågn op!

Det er naturligvis en film, der tager sig nogle friheder i sin historiefortælling, og man skal ikke se den som en historiebog. Men som fortælling om sammenhængen mellem tro, vækkelse og frihed er den både tankevækkende og udfordrende.

Og så bliver slutningen næsten symbolsk. Franklin, der hele livet har forsøgt at forstå verden gennem fornuften, ender med at opfordre forfatningskonventet til at begynde deres møder med bøn. I filmens sidste scene høres Whitefields gamle prædiken: "Arise, oh sleepers, awaken!" – vågn op, I, der sover.

Det er et godt sted at slutte.

For en vækkelse begynder måske netop dér. Ikke med de store folkemængder, ikke med den imponerende prædikant og ikke med de politiske konsekvenser. Den begynder med, at et menneske vågner og opdager, at spørgsmålet ikke først og fremmest er, om Gud findes, men hvem Jesus Kristus er – og hvem han er for mig.

Benjamin Franklin kunne måle Whitefields stemme. Han kunne trykke hans prædikener. Han kunne glæde sig over den forretning, som prædikantens popularitet skabte. Han kunne endda stå ved siden af ham som ven gennem et langt liv.

Men spørgsmålet om Jesus kunne han ikke blive ved med at holde på afstand.

Og måske er det også filmens spørgsmål til os:

Er vi vågne?

A Great Awakening er derfor en film, jeg gerne vil anbefale. Ikke fordi den giver et fuldstændigt billede af den amerikanske vækkelse eller Benjamin Franklin, men fordi den minder os om noget, som vi let glemmer: At samfund ikke kun formes af love, politikere og forfatninger. De formes af mennesker. Og mennesker formes af det, de tror på.

Før revolutionen kom vækkelsen. Før friheden blev skrevet ind i loven, skulle den vækkes i menneskers hjerter.

Titel: A Great Awakening
Spilletid: 129 muinutter
Instruktør: Joshua Enck
Produktionsår: 2026
Tilgængelighed: Kan lejes/købes på diverse streamingtjenester

Et signal om godhedens vej?

Anmeldt af Henrik Højlund

Jeg havde store forhåbninger til Ridley Scotts nye film med tanke på indimellem storslåede film af ham førhen (Blade Runner, Thelma og Louise, Gladiator). Men jeg var også lidt spændt, da jeg kunne konstatere, at succesraterne i en stribe anmeldelser var meget blandede.

Grundlæggende faldt jeg for filmen, om end den efter min smag ikke hører til hans allerbedste.

Vi befinder os i nær fremtid med en fuldstændig ændret jordklode, med en altødelæggende folkesygdom, så kun få mennesker er tilbage. Vi er i Nordamerika, hvor de fleste lever isoleret, to-tre mennesker sammen. Og fælles samfundsliv synes at være fuldstændig opløst. Man er tværtimod i stor fare for, at andre kommer og slår ihjel for at overtage stedet.

Hovedpersonen, Hig, bor sammen med den lidt ældre Bangley, som beskytter dem effektivt med sine knivskarpe beskydninger, hver gang nogen forsøger at trænge ind i deres område.

Hig har imidlertid et håb om at finde et mere menneskeligt samværssted, og han har en gammel flyver, som bringer ham afsted mod håbet. Undervejs løber han ind i en far og datter, som også lever fuldstændig isoleret. Efter begyndende stærk kritisk afvisning fra faren får han efterhånden et godt forhold til dem, og de følger ham ud på rejsen.

Da de når frem til Higs håbefulde sted, viser det sig ganske snart at være alt andet end håbefuldt, og de er meget tæt på at blive aflivede. Det lykkes dem i alleryderste øjeblik at slippe afsted, samtidig med at de også rammer disse mennesker med dræbende ild.

Noget lignende sker i Higs hjemområde, hvor Bangley pludselig er i kamp med en stor mængde mennesker.

Filmen er således fyldt med en øjensynlig alt for menneskeligt genkendelig bagside gennem alle tider: Menneskets ustoppelige drabshandling mod andre mennesker. Lige fra Kain, der slog Abel ihjel, til nutidens fortsatte krigsplage i en række lande rundt omkring på jorden.

Som Bangley sagde det på et tidligt tidspunkt til Hig, da Hig søgte mod et godhedens fællesskabssted: "Har godhed mod andre nogensinde holdt os i live?"

Der er imidlertid et lille modsvar på det i filmens forløb. Der er nemlig et sted nær ved Higs og



Bangleys område, som består af nogle voksne og en større flok børn. Dér synes freden at råde. Og når Hig og Bangley alligevel udviser godhed mod dem, vokser følelsen af fællesskabets meningsfuldhed.

Filmens billeder af en kommende nedbrudt verden er meget effektfulde og stærke.

Det er dog lidt svært at regne ud, om Ridley Scott vil sende et signal om godhedens vej som det mest holdbare på den lange bane. For retten til at slå ihjel synes ligeså berettiget som viljen til godhed.

Hvad Ridley Scott egentlig vil med filmen, er altså svært at regne ud, men filmen giver i hvert fald et stærkt blik ind i den mulige fremtid, som jævnligt melder sig i nutidens negative syn på forskellige former for risiko for jordkloden og menneskeheden.

Titel: The Dog Stars
Instruktør: Ridley Scott, USA 2026
Spilletid: 118 minutter
Aldersgrænse: 11 år
Premiere DK: 27. august 2026

Ny søge-finde bibel til de små



Bibelselskabets nye børnebog 'Min egen lille SØGE-FINDE Bibel' inviterer de allermindste og deres voksne til at gå på opdagelse i udvalgte bibelhistorier.

Der er tale om nogle af de mest kendte beretninger - Skabelsen, De ti plager, David og Goliat og om det lille Jesusbarn i krybben. I fortællingerne går man på udkig efter Adam og Eva, stjernen over Betlehem og det forsvundne får. Der er også et lille indblik i Jesu mirakler og lignelser.

De seks fortællinger er fortalt og illustreret for de 0-3 årige og udgivet i en kraftig papbog med tykt omslag. Den er på 14 sider og måler 130 mm x 195 mm. 'Min egen SØGE-FINDE Bibel' udkommer den 10. september, og den vejledende udsalgspris bliver 99,95 kr.



En lille tekst og syv små finde-objekter sammen med en indbydende og farverig illustration lægger op til en hyggestund med de små.

KATASTROFALE OVERSVØMMELSER I NEPAL

Fra kun **130 kr.** kan du **give mad, rent drikkevand og midlertidigt husly!**

– og meget mere i Nepal.

MISSION east

Hjælp familier i Nepal



MobilePay 40 95 99

Sammen med vores lokale partner KIRDARC får Mission East akut hjælp ud til de familier, der er ramt af oversvømmelserne.
Vil du støtte?

Foto: Prabin Ranabhat/AFP/Ritzau Scanpix

Kirkelige organisationer

Kristeligt Arbejde Blandt Blinde
• Bibelen og kristen litteratur på CD-lydbog
• Gratis udlån til blinde og svagsynede
T: 9192 7276
post@kabb.dk
www.kabb.dk
KABB
DE SKAL SE GUD

Ungdom Med Opgave
Randersvej 195
8544 Mørke
EVANGELISATION & MISSION
UNDERVISNING & UDDANNELSE
NØDHJÆLP & UDVIKLING
8697 4055
www.umo.dk
Bank: 7734 - 1026373
ywam@ywam.dk
UMO

Har du spørgsmål til livet
Alpha
#PrøvAlpha
Alphadanmark.dk

AGLOW INTERNATIONAL DANMARK
Alle nationer berørt
Alle hjerter forvandlet
www.aglow.dk
Tlf. 60 51 19 77

KLF Kirke & Medier
MERE KRISTENDOM I RADIO OG PÅ TV
Bliv medlem på klf.dk

Forvandlede hjerter
Levende fællesskaber
Midt i samfundet
dansk oase
www.danskoase.dk - Tlf: 86 54 36 00

Socialt

Dansk-Jødisk Venskab
Dansk-Jødisk Venskab
info@djvenskab.dk / www.djvenskab.dk
DANSK-JØDISK VENSKAB ser det bl.a. som sin opgave og sit formål at være i en diakonal tjeneste over for det jødiske folk.
DANSK-JØDISK VENSKAB støtter socialt arbejde i Israel og udsender volontører.
GIRO 9327398 - Kontonr. 1551-9327398 - Mobilepay 248066

XCC 4
Eventyr for krop, sjæl og ånd
XTREME CHARACTER CHALLENGE for mænd
www.4mdk.dk

KriSoS
Kristne i Social- og Sundheds-sektoren
Vi beder for og med hinanden…..!
- Siger ord som åndelig omsorg og kristen livsholdning dig noget?
- Mangler du fællesskab, støtte og opmuntring i din hverdag.
Vi indbyder dig til at besøge:
www.krisos.dk og til at blive medlem.

Et dramatisk liv i tro
Køb bogen på Hosianna.dk
Bestil foredrag og vidnesbyrd med Niels og Hansa Vestergaard
Mobil 27 50 61 90. Mail: hansaogniels@gmail.com

Kirkelig Vejviser fra 1.750+ moms
(inkl. avisabonnement)
Annoncen bringes 1 gang om måneden i Udfordringen.

Nødhjælp & Mission

Spedalskhedsmissionen
Tak for din støtte til arbejdet!
Bank 4610 – 3197904941
MobilPay 2151 6111
www.spedalsk.dk
Skriv venligst: "Til arbejdet" + navn, adresse og cpr.
Spedalskhedsmissionen/ The Leprosymission Denmark
Postboks 13 - 6200 Aabenraa - 3529 4254 - info@spedalsk.dk - www.spedalsk.dk

Dansk Balkan Mission
• Hjælp i roma-landsbyer & hospitaler i Rumænien
• Multihuse m. kirkesal, ekstra skole & lægeklinik
• Lejrcenter for romabørn
• Kristen litteratur på flere sprog
www.balkanmission.dk
Mobilpay 37930
DBM

EBENEZER OPERATION EXODUS
- Har i mere end 30 år hjulpet over 170.000 jøder hjem til Israel helt praktisk og fortsætter
- Repræsenteret i over 50 lande
- Nødhjælp til jøder i og uden for Israel
- Udsender gratis blad ca. hvert kvartal
- Småhæfter - Undervisning - Bøn
Kontakt: Ebenezer.Exodus.dk@gmail.com
www.operation-exodus.org - MobilePay 43950 Mrk. EXODUS
En kristen organisation der hjælper jøder hjem til Israel

BOOK ET FOREDRAG OM FORFULGTE KRISTNE
opendoors.dk
OpenDoors
TJENER VERDENS FORFULGTE KRISTNE

Den direkte vej
- hjælp gadebørn i Tanzania!
fremtidoghaab.dk

ordet & israel
Med hånd og hjerte
Tlf.: 86987912 Konto: 6113 9042977829
www.ordetogisrael.dk

Hjælp til forfulgte
– EVANGELIET TIL UNÅEDE
Dansk Europamission

AKO
ACTIVE CARING ACTIVE MISSION
Vi er en nødhjælpsorganisation, der hjælper hvor nøden er størst!
Vores primære arbejde er i Rumænien, Moldova, Nepal, Sri Lanka og Namibia, hvor vi hjælper med nødhjælp, udvikling, bibelskole, menighedsplantning og meget mere!
STØT OS PÅ MOBILEPAY
330335
Kontakt os
Tlf.nr.: 23 95 23 86
Mail: mdk@ako.dk
Følg med eller læs mere om os her
www.ako.dk

HÅB FOR ALLE
v/Lena Løbner
"Din støtte som medlem giver os flere fordele sammen"
Tilmeld dig via Scan for kr. 50,- årligt
Mærk: medlemsskab
haabforalle.dk

Uddannelse & Foredrag

NORDSJÆLLANDS EFTERSKOLE
facebook.com/nordsjaellandsefterskole
ne.dk

LivogJob Stubbekøbing
• STU uddannelse med bomulighed
• Praktisk og teoretisk undervisning
• Tilgængelighed for alle
• Kristent værdigrundlag og etik
www.livogjob.dk

Er din forening med i Kirkelig Vejviser?

Udfordringen binder alle de gode kristne initiativer sammen. Her kan du fx se, hvem du kan støtte, og hvor du kan få hjælp.
– Lad os bakke hinanden op!



12 x Kirkelig vejviser

1 gang hver md. i et helt år + avisen leveret hver uge

Erhverv mv.

SERVICEBUTIKKEN
Begynder noget at knirke - kan Ib få det til at virke
SYMASKINER
Salg og service - Elteknik
Ib Werner
Lemvigvej 20
7500 Holstebro
Tlf. 20434450 - serv@iwe.dk

Køb lækre Dødehavsprodukter i Danmark
Se produkterne på www.hbdeadsea.dk
HB DEAD SEA MINERALS
Eller mail til: camilla@hbdeadsea.dk

En Smuk Begravelse
Bedemand
Vi har åbent døgnet rundt
- også søn- og helligdage
Kontakt: tlf.: 6172 3296 /
ensmukbegravelse@gmail.com
Web: ensmuk-begravelse.dk
Ejet af Alma Blomster & Brugskunst

Besøg vores web-shop på Hosianna.dk
HOSIANNA.dk
Udfordringens webshop
BØGER / FILM / MUSIK / BIBELORD I TRÆ M.M.

Brug for en annonce? Ring 26 81 77 18 eller mail annoncer@udfordringen.dk

Erhverv mv.

TØMRERFIRMAET
Eriksen & Sønner
Tlf.: 22123897 KOLDING
- Our Boss is a jewish carpenter :-)

AVPRO LIVE PRODUCTION
Lyd- og Lysudlejning
Video- og storskærmsproduktion
Bygning og salg af flightcase
4078 6670
Ring og få et tilbud

www.amarlyd.dk
v. Henrik Rasmussen
Professionel LYD, LYS og VIDEO til amatørpriser.
Udlejning - salg og service
Døgnvagt: 40 58 32 53
Privat: 32 58 32 53
amar_lyd@yahoo.dk

Musik Til Festen
Tlf. 2125 5927
Anders Grinderslev





JUSTA
advokat | firma
Advokat i Vejle med speciale i:
Dødsbobehandling – Vi hjælper jer igennem den svære tid, når boet efter jeres nærmeste skal håndteres. Vi er klar til en uforpligtende snak.
75 71 10 00 | info@justa.dk | www.justa.dk



Cator
Advokatfirma
Rådgivning ved køb af hus/lejlighed kr. 5.400 inkl. moms.
Se flere priser på www.cator.dk
Telefon 70 23 86 00
Email info@cator.dk

Lederuddannelse med kristent værdigrundlag
Se mere på teologi.dk
eller mentaltouch.dk
Udbydes af Menighedsfakultetet og MentalTouch

PRESS ON
IT & MARKETING
info@presson.dk
22 60 89 56 / 40 35 16 54
www.presson.dk

Kresten Reuss Kragh-Schmidt
MentalTouch
Rekruttering til NGO'ere, skoler mv.
Ledelsesudvikling
Coaching
Psykoterapi
www.mentaltouch.dk

Her er plads til din annonce
12 x Kirkelig vejviser
1. gang hver md. i et helt år.
Størrelsen:
B: 1 spalte x H: 45 mm
Pris: kr. 1.750,- for et helt år
(*alle priser er ekskl. moms*)

Bosteder & bofællesskaber

Plejecentret Solbakken
Et kristent hjem med respekt for troen
– Pleje, omsorg og hjerterum for den enkelte ...
Telefon 89 15 13 13 · solbakken@randers.dk
www.solbakken.randers.dk



Randers Friplejehjem
Baseret på kristne værdier hvor der er plads til alle – også dig.
God og omsorgsfuld pleje med respekt for den du er.
Tlf.: 7640 5870
Mail: randersfriplejehjem@sikker.diakon.dk
www.randers-friplejehjem.dk



Heragården | Koustrup Alle 15B | Lind | 7400 Herning
+45 96 27 31 00 | post@heragaarden.dk | Heragaarden.dk

Council Center
Et bofællesskab der bygger på kristne grundværdier
Har du brug for andre omkring dig og evt. lidt hjælp i hverdagen, er vores boform måske noget for dig
www.ccenter.dk
Tlf. 27440074
Mail: post@ccenter.dk
Skråningen 8, Nøvling
7480 Vildbjerg
Naturskønt tæt på Herning



Bed&Breakfast i Christiansfeld
Bo på Det Gamle Posthus i verdensarvsbyen Christiansfeld. 1 værelse med 2 sengepladser på 1. sal med adgang til køkken og bad. Kun 400 kr. pr. døgn. Morgenmad kan evt. købes i Udfordringens café.
Bestil hos Margit:
mobil 40 31 02 50

Kirkelig Vejviser
1 gang om måneden i Udfordringen

Rådgivning & terapi



Her er plads til din annonce
12 x Kirkelig vejviser
1. gang hver md. i et helt år.
Størrelsen:
B: 1 spalte x H: 45 mm
Pris: kr. 1.750,- for et helt år
(*alle priser er ekskl. moms*)

Rådgivning

Er dine hormoner i ubalance?

Gitte Lykke
Holistisk Hormon-, Psyko-, Par- & Familieterapeut MPF
www.gittelykke.dk
Mobil 2010 1760
gitte@gittelykke.dk
Online konsultation
Gratis afklarende samtale

Terapi for par og familier
Annette Hassingboe
psykoterapeut MPF

Praksis i Nordsjælland
tlf: 5339 8640
www.annettehassingboe.dk



medvandring
Margrethe Højlund
Certificeret psykoterapeut, mpf
www.terapi-medvandring.dk
Mail: medvandring@gmail.com
Tlf.: 50994580
Individuel terapi eller parterapi i Brabrand



PSYKOTERAPEUT
Lonnie W. Andersen
BORNHOLM ONLINE
Terapi for dig, dit parforhold, dine børn & din familie
6179 7261
www.LonnieWA.dk

Psykoterapi i Kbh.

Individuel, par - og familieterapi
På dansk eller engelsk
V. Maiken Mortensen
Kristen psykoterapeut, MPF
Tlf. 2232 1778
kontakt@maikenmortensen.dk
www.maikenmortensen.dk


ABORTLINIEN
48 39 48 48

danmark ægteskabsdialog
Næste Dialogweekend:
5.-7. marts 2027
- Følg med på vores hjemmeside
www.aegteskabsdialog.dk
mail: info@aegteskabsdialog.dk

Arbejd med din seksualitet
- Rådgivning for Singler og Par v/ sexolog Gitte Falk

Som kristen sexolog tilbyder jeg støttende samtaler og vejledning, der hjælper singler og par med at udforske og forbedre deres seksuelle selvforståelse.
Med respekt for troens værdier skaber vi sammen en tryg ramme for at tackle dine unikke udfordringer og mål. Tag det første skridt mod en sundere og mere opfyldende seksualitet. Ring for en fortrolig samtale i dag.
Tlf.: 28515301 - gitte.falk.jakobsen@gmail.com - gittefalk.com

Søger du en kristen psykolog?
Find én på Psykologlisten
kristne-psykologer.dk

Møder & Arrangementer

Kom og hør

Johan Poulsen taler

- Søndag 13. September 2026 Kl. 10:00
- SOZO Gospel Kor synger

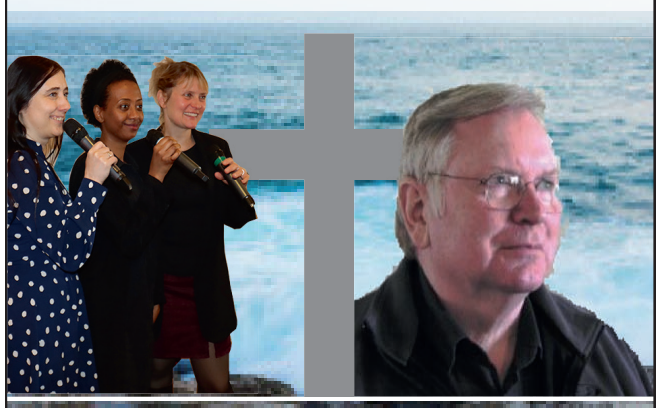

www.Nyt-Haab.dk
Tlf. 71 95 79 17
Damhus Boulevard 28
2610 Rødovre

PINSEKIRKEN
NYT HÅB

Lovsang og bedemøde hver Onsdag kl 18:30
Alle er velkommen!



Et dramatisk liv i tro

Mobil 27 50 61 90.
Mail: hansaogniels@gmail.com

Bestil et møde med
Niels og Hansa Vestergaard

13.09 kl. 10.30 Multihuset, Hirsevej 9, Haderslev
20.09 kl. 10.30 Ringsted Frikirke, Roskildevej 192, Ringsted
01.10 kl. 14.30 Åbenkirke, Silkeborgvej 88, Herning
07.10 kl. 10.15 Frikirken Randers, Mariagervej 117, Randers

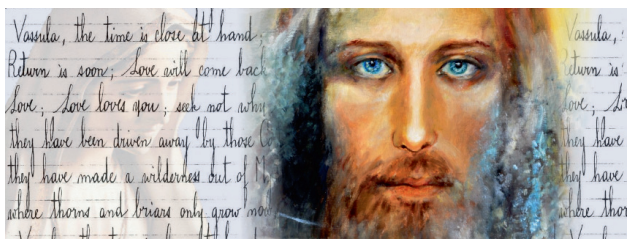

Kristen profeti i vor tid

"Platformen" Esbjerg, Gl. Novrupvej 14, 6705 Esbjerg Kulturcenter

Tirsdag d. 8. september 2026
kl. 19.00 - 21.00

GRATIS ADGANG

Kom og hør teolog

Niels Christian Hvidt,

som har skrevet ph.d.-grad om det kristne profeti-begreb

give et overblik over emnet kristen profeti med eksempler fra historien og i dag med fokus på Vassula Ryden og "Sandt Liv i Gud" budskaberne.

www.tlig.org **www.slig.dk**

Udfordringen.dk/ Annoncer
Tlf.: 2681 7718
annoncer@udfordringen.dk

Indsamling

UBESKÅRET STØTTE
TIL MINDRE PROJEKTER

- Sankt Vincent Grupperne (SVG) blev grundlagt i april 1959 og er inspireret af Lazaristernes grundlægger Vincent de Paul (1581-1660)
- Vi har pt. 18 projekter, hvoraf størstedelen vedrører hjælp til skolegang og uddannelse for fattige, forældreløse børn og handicappede børn.
- Vi indsamler ca. kr. 1.000.000 årligt
- Bidragydere er privatpersoner, fonde, Kulturstyrelsen, menigheder og ordener
- Projekter foregår i 12 forskellige lande på fire kontinenter
- Der ydes normalt langvarig støtte til projekter
- Bidragydernes støtte går ubeskåret til projekterne
- Bestyrelsens og lokalgruppernes arbejde er ulønnet
- Bidrag til SVG er fradragsberettiget. Arv kan gives uden afgift



SANKT VINCENT GRUPPERNE
www.vincentgrupperne.dk

Erhverv

AXELTEK
Industri Elektronik

Reperation af frekvensomformere og Cnc-drev

Nørresundby 25 21 31 67

Diverse



Ferie & Udlejning

Bed&Breakfast oven på Udfordringen i Christiansfeld

Bo på Det Gamle Posthus i Jernbanegade 1 i verdensarvsbyen Christiansfeld 15 km syd for Kolding. 1 værelse med dobbeltseng eller 2 senge på 1. sal med adgang til køkken og bad. Kun 400 kr. pr. døgn. Morgenmad kan evt. købes i Café Morgenstjernen i samme bygning.
Bestil hos Margit: 40 31 02 50

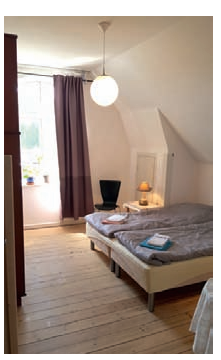

Find gode tilbud på Hosianna.dk

Bøger, Lydbøger, E-bøger

Stillinger



ER DU VORES NYE VOLONTØRANSVARLIGE?

Brænder du for at engagere unge i globale spørgsmål på tværs af vores kirkelige bagland i Danmark? Kan du få dem med i kampen for en mere retfærdig og næstekærlig verden for udsatte børn? Formår du at motivere dem til at rejse ud som volontører til vores partnere i Honduras, Filippinerne og Zimbabwe?

Så er du måske vores næste volontør- og engagementsansvarlige!

Stillingen er på 20–25 timer ugentligt med base på vores kontor i Aarhus C fra d. 1. november. Ansøgningsfristen er d. 21. september.

Søg og se mere på viva.dk/job

Sammen for børn **viva**

Vil du være med til at lede en levende kirke?

Daglig leder og kordegn søges til Nørrelandskirken, Holstebro

Nørrelandskirken er en kirke, hvor det summer af liv – med mange frivillige medarbejdere og fællesskaber for store og små. Vi søger en daglig leder og kordegn, der med engagement og ledelsesmæssigt overblik vil være med til at lede, styrke og udvikle kirken.

Du får en alsidig stilling med ansvar for ledelse af både frivillige og ansatte medarbejdere, administration og kordegneopgaver. Daglig ledelse udgør ca. halvdelen af stillingen.

Stillingen er på 37 timer med tiltrædelse 1. november 2026
Se det fulde opslag på www.noerrelandskirken.dk

Ansøgningsfrist den 11. september 2026

Ansøgningsfrist 11/9

NØRRELANDS KIRKEN



Stillinger i avisen eksponeres også på Udfordringens JOBMARKED
udfordringen.dk/job

Følg Udfordringen på Facebook
og Instagram, hvis du vil holde dig opdateret på historier fra avisen.

Stillinger



Ansvarlig for kirkelige relationer – 28-30 timer

Tiltrædelse den 1. november

Som ansvarlig for kirkelige relationer i Open Doors får du ansvaret for at forbinde lokale kirker og kristne fællesskaber i Danmark med den forfulgte kirke, så de engageres i at støtte verdens forfulgte kristne.

Dine ansvarsområder:

- Koordinere mødeaktivitet gennem opsøgende kontakt og eget netværk
- Lave informationsmateriale til kirker, herunder fem-seks årlige nyhedsmail
- Ansvarlig for Open Doors' årlige bededag «Den forfulgte kirkes søndag»
- Holde 8-10 foredrag om året
- Koordinere 4-5 årlige rejser til den forfulgte kirke
- Rejseleder på en rejse for vores kirkepartnere hvert andet år.

Profil:

- Kan se dig selv i vores værdier
- Er udadvendt og trives med at skabe kontakt til nye samarbejdspartnere
- Er struktureret og trives med koordinerende arbejde
- Har flair for det kommunikative og forstår at kommunikere bredt i det kirkelige landskab
- Har egen bil.

Det kan du forvente:

- Et job med en høj grad af mening
- Engagerede kolleger og et stærkt åndeligt fællesskab
- Stor medbestemmelse i udførelsen af opgaverne
- En grundig oplæring på vores kontor i Aarhus, som også er arbejdssted

Ansøgningsproces og ansættelse:
Ansøgningsfrist er **den 21. september klokken 12.00.** Vi gennemfører jobsamtaler den 25. september. Vi glæder os til at modtage din ansøgning, dit cv, eksamensbevis og mindst to udtalelser. Din ansøgning sendes til **danmark@opendoors.dk.** Se mere på **www.opendoors.dk/job**

Open Doors TJENER VERDENS FORFULGTE KRISTNE

Flere tegn på de sidste tider:

Nærmere, Gud, til dig!

Her, søndag 30. august, tog jeg en lille middagslur. Da jeg en times tid senere slog øjnene op, var det med salmen 'Nærmere, Gud, til dig' i min bevidsthed. På sengekanten forbandt jeg salmen med Titanics forlis som, efter sigende, orkestret spillede før, eller samtidig med at katastrofen indtraf. Skibet gik ned. Som var det jordens undergang.

Da jeg så kom ind i stuen, var det første, jeg så på tv, indslaget om skibskatastrofen ved Cypern, hvor et passagerskib havde taget vand ind, ligesom Titanic, rullede rundt og med bunden i vejret sank til bunds; hvorved adskillige mennesker nu er omkommet.

Min drømmeoplevelse er næppe tilfældig, men en påmindelse fra Gud om at betænke livets korthed, dødens vished og evighedens længde og ellers fortsat leve i troen på Jesus - vores frelser.

Hvis, eller når, Gud har talt til mig om disse to sammenlignelige katastrofer, må jeg tage det som et tegn i tiden på, hvad klokken er slået på tidsuret. Talrige tegn peger på, at vi befinder os i de såkaldte "sidste tider" og Jesu snarlige genkomst.

De sidste tiders tegn, Jesus taler om i Mattæus kapitel 24 står nærmest i kø for at blive opfyldt, hvoraf mange allerede er opfyldte og tegnet på veernes begyndelse.

Af Knud Held-Hansen

Kristendommen må ikke blive et politisk våben

Kristendommen skal give os et menneskesyn at bygge politik på - ikke en fjende at samle vælgerne imod

Af Jeppe Hedaa, formand for Kristendemokraterne



Jeppe Hedaa, formand for Kristendemokraterne

Jeg har i lang tid gået rundt om et spørgsmål, som jeg synes, vi som kristendemokrater er nødt til at forholde os langt mere tydeligt til: hvad betyder det egentlig, at vi bygger vores politik på en kristendemokratisk tradition - i et Danmark, hvor mennesker tror forskelligt, og hvor islam er blevet centrum for en stadig hårdere politisk kulturkamp?

Jeg er bekymret for islamisme, for parallelsamfund og social kontrol. Jeg er bekymret for religiøse forestillinger, der kolliderer med demokrati, ligestilling, ytringsfrihed og den enkeltes ret til selv at forme sit liv. Det skal vi kunne sige klart, og jeg forstår godt den uro, mange danskere bærer på. Den skal ikke affejes som fremmedfjendskhed, for der er reelle problemer med integrationen, og der findes strømninger inden for islam, som et frit samfund er nødt til at sætte tydelige grænser for.

Men noget andet bekymrer mig lige så meget: at kristendommen selv bliver trukket ind som våben i den kamp. At det kristne bliver et identitetsmærke, der først og fremmest fortæller, hvem der ikke hører til. Den vej tror jeg ganske enkelt ikke på.

Danmark er historisk og kulturelt dybt præget af kristendommen, og det bør vi værne om. Men så melder det svære spørgsmål sig: hvad er det egentlig i den kristne arv, vi ønsker at bevare? Det spørgsmål har kristendemokratiet beskæftiget sig med gennem generationer. Den europæiske tradition voksede frem på baggrund af nogle af de mest katastrofale erfaringer i Europas historie, og den udviklede et politisk svar, som man ikke kan undervurdere værdien af.

Kristendemokratiet i Europa har aldrig ønsket et teokrati. Vi tror på en sekulær stat, hvor loven er lige for alle, og hvor staten beskytter menneskers trosfrihed. Det gælder selvfølgelig også muslimer. Samtidig bilder vi os ikke ind, at politik kan være værdineutral - ethvert samfund bygger på forestillinger om mennesket, om frihed, ansvar, fællesskab, retfærdighed og vores forpligtelser over for hinanden.

Kristendemokratiets svar har været at hente inspiration i det kristne menneskesyn og omsætte det til politiske principper, der kan begrundes i det fælles demokratiske rum: at mennesket har en ukrænkelig værdi, at vi har et ansvar for vores næste, at vi formes af de mennesker, vi lever sammen med, og at familien og de nære fællesskaber har en betydning, staten aldrig kan erstatte.

Magt bør ligge så tæt på mennesket som muligt - det, vi kalder subsidiaritet. Frihed følges af ansvar, og ejendom, natur, virksomheder, offentlige midler og politisk magt skal forvaltes ordentligt. Institutioner betyder noget. Retssikkerhed betyder noget. Lighed for loven betyder noget. Alt det har dybe rødder i vores tradition, uden at vi af den grund sidder med Bibelen på bordet, når Folketinget skal bestemme skatteprocenter, hastighedsgrænser, strafferammer eller højden på en kantsten.

Politik er en anden sfære end kirken. Kirken har en profetisk funktion med et ben i himlen og et på jorden og skal kunne forkynde purt og frit tale om Gud, mennesket, håbet, synden, nåden og vores ansvar for hinanden. Præster og kirkelige organisationer skal naturligvis kunne blande sig i samfundsdebatten, præcis så meget de ønsker. Politikerens opgave er en anden: vi skal træffe konkrete beslutninger i denne verden, hvor mennesker er dybt uenige. Vi må sommetider acceptere noget, vi helst havde været foruden, for at opnå noget andet, vi vurderer vigtigere. Vi får beskidte hænder. Det er en del af demokratiets arbejdsbetingelser.

Derfor er jeg også tilbageholdende med at bruge bibelcitater som politiske facitlister. Bibelen er ikke en finanslov, en udlændingelov eller en kommunalplan. Vores opgave er at forstå de værdier og det menneskesyn, vores tradition har givet os, og derefter stå til ansvar for de konkrete politiske konklusioner, vi drager. Det er også derfor, man kan være en fremragende kristendemokrat uden selv at være troende. Man kan dele menneskesynet og de politiske principper uden at dele min personlige tro.

På samme måde skal danske muslimer vide, at loven beskytter dem på nøjagtig samme måde som alle andre. De skal ikke først bestå en religiøs loyalitetstest for at være en del af vores land.

Det er her, jeg tror, kristendemokratiet adskiller sig fra noget af det, der i disse år vokser frem på den populistiske højrefløj i Europa og USA. Jeg har ingen interesse i at være naiv over for problemerne med massiv indvandring. Derfor skal der også politisk sættes grænser for, hvad et land kan klare. Men jeg har heller ingen interesse i en politik, der lever af at finde en minoritet, flertallet kan samle sin vrede omkring. Det er et fattigt politisk projekt, og det bliver kun mere problematisk, når kristendommen spændes for vognen.

Det er forklaringen på, at jeg placerer Kristendemokraterne på den borgerlige midte. Vi tror på frihed, ansvar, privat initiativ og et stærkt civilsamfund, og samtidig på, at mennesket aldrig bare er et isoleret individ. Vi fødes ind i relationer og har brug for familier, naboer, foreninger, kirker, arbejdspladser og andre fællesskaber, hvor mennesker tager ansvar for hinanden. Og vi tror på demokratiet som mere end en kamp om, hvem der kan skaffe 50,1 procent og derefter bestemme over resten. Vi vil lytte, bygge bro og søge kompromiser, når kompromiset fører til et bedre samfund, og vi vil tage modpartens argument alvorligt, også når vi ender med at være uenige. Det lyder måske mindre ophidsende end den permanente kulturkamp. Jeg tror til gengæld, det er sådan, man bygger et samfund, der kan holde.

Jeg arbejder for at få mere af Danmarks kultur baseret på kristendommen - mere næstekærlighed, mere ansvar, stærkere familier, større respekt for menneskets værdighed, mere forpligtelse over for hinanden og mere håb. Og jeg vil arbejde for en stat, der konsekvent forsvarer vores demokrati og vores frihedsrettigheder mod enhver religiøs eller politisk bevægelse, der ønsker at begrænse dem. Også når den bevægelse kalder sig kristen.

Og når vi vil bevare Danmarks kristne arv, må vi først gøre os umage med at forstå, hvad den arv egentlig består af. Ellers risikerer den at blive brugt til noget helt andet, end den var tænkt til. Kristendommen skal give os et menneskesyn at bygge politik på - ikke en fjende at samle vælgerne imod.

Løs ugens kryds og tværs - og vind et gavekort!

Træn hjernecellerne – og vind måske et gavekort!

Vinder i kryds & tværs i uge 35-2026:

Johan Kock
6870 Ølgod

Kodeord: Tjenestemand

Du kan også vinde et gavekort på 150 kr. til Hosianna.dk, hvis du finder kodeordet i denne uge ved at sammensætte de bogstaver, der står i felterne med tal.

Skriv kodeordet og send det sammen med dit navn og din adresse til: mail@udfordringen.dk

Kodeordet skal være Udfordringen i hænde senest tirsdag den 15.9.26. Vinderen får direkte besked (tjek mappen uønsket mail, hvis du ikke har modtaget din gavekode) og offentliggøres her på siden den 20.9.26.

Blandt de indsendte løsninger trækkes hver uge lod om et gavekort på 150 kr. til Hosianna.dk. Vælg mellem bøger, bibelord i træ, bibler, m.m.

Kryds og tværsen leveres af bureauet Kehlet Aps, Varde.

God fornøjelse!

Scan qr-koden og se løsningen for uge 35:

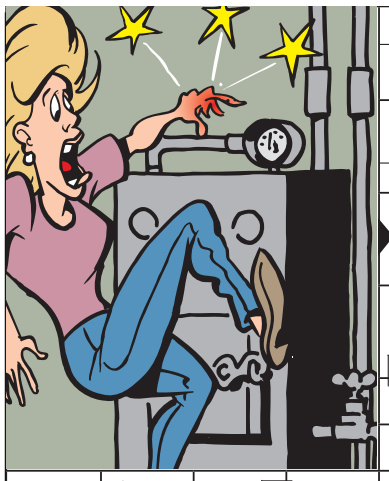

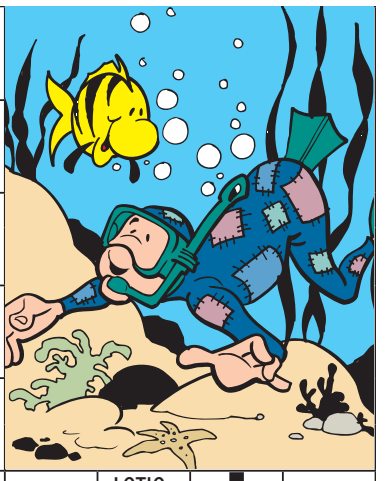



Find bøger fra mange forskellige forlag på

Hosianna.dk

*Fast fragt på 35 kr. uanset hvor meget du bestiller**

**Gælder ved levering i DK*





Giv et abonnement i gave!

Et abonnement på Udfordringen er en gave som varer længe!
- Med den trykte avis har man også adgang til alle artikler på nettet.

Bestil pr. mail på abonnement@udfordringen.dk eller ring på tlf. 7456 2202.

Ny bog til Udfordringens bogklubmedlemmer

I næste weekend får medlemmer af Udfordringens Bogklub leveret bogen 'Sendt ud sammen' af Michael Bobjerg.

Fire gange om året udsender Udfordringens Bogklub en bog til alle klubbens medlemmer. Det koster kun 200 kr. om året at være medlem af bogklubben.

For at være medlem skal man være abonnent på Udfordringen og have adresse i Danmark. Denne gang udsender vi bogen 'Sendt ud sammen' af Michael Bobjerg.

I bogen tager Michael Bobjerg dig med på en personlig og jordnær rejse ind i Jesu kald til at gå ud. Med fortællinger fra gader og hjem, erfaringer med forbøn og helbredelse og refleksioner over kirke og mission udfordrer han vores forestillinger om, hvem der kan bruges til at gå ud med evangeliet – og hvordan mission egentlig ser ud.

For mission handler ikke kun om at gå ud.

Jesus sender os også til at blive – til at lytte, skabe relationer og følges med mennesker på deres vej. Og til sidst handler det om at komme hjem sammen: at bringe nye mennesker ind i et kristent fællesskab, hvor troen kan vokse.

Bogen er en invitation til at bryde tilbageholdenheden, opdage den udrustning, Jesus allerede har givet dig, og tage del i høsten – uanset din personlighed, dine evner eller din erfaring.

Er du ikke medlem af bogklubben, kan bogen købes for 199 kr. på hosianna.dk

Simon Thidemann



'Sendt ud sammen' er skrevet af Michael Bobjerg og udgivet på Udfordringens Forlag. Bogen kan købes på hosianna.dk

Udvalgte programmer på DR / Kristne TV-kanaler

DR1

Søndag 6/9
10.00 Gudstjeneste fra Vor Frue Kirke, Københavns Domkirke
Liturg og prædikant er præst Stine Munch. Gudstjenesten transmitteres via fastmonterede kameraer i kirken.
Hele sommeren har DR transmitteret direkte fra den ugentlige søndagsgudstjeneste i Aalborg eller Københavns Domkirke. Søndag den 13. september vender DR Kirken tilbage med Sofie Østergaard som vært.

Tirsdag 8/9
20.30 Hvad tror danskerne på: Naturen, bøn og typisk dansk tro?
Bad ateisten Adam Holm til Gud, da døden kom tæt på i en skyttegrav, og hvilken købmandshandel lavede Peter Ålbæk med Vorherre? Det og mange andre spørgsmål får du svar på, for DR og Epinion har stillet danskerne en lang række spørgsmål om noget af det, vi sjældent deler med hinanden. Niels Hausgaard, Bodil Jørgensen, Hella Joof og Özlem Cekic m.fl. omsætter de kolde tal og statistikker til personlige samtaler og et indblik i deres egen tro eller mangel på samme.

Lørdag 5/9
18.50 Før søndagen
'Se, nu stiger solen af havets skød' - Katrine Muff og Mathias Hammer introducerer ugens salme, og DR Vokalensemblet synger.
I 'Før søndagen' synger Muff, Hammer og DRs kor fra den store danske sang- og salmeskat, der er opbygget gennem århundreder.



Josefine Mikuta Poulsen i 'Præst søger Paradis'. Foto: Ina Lindgren

DR2

Søndag 6/9
14.00 Præst søger Paradis - Konfirmation. S1:E4
Det er forår, og præsten skal konfirmere sit første konfirmationshold og vie sine første øboere. Samtidig igangsætter præsten en E-sport café i sognehuset - en radikal fornyelse i det gamle sognehus.
Serien *Præst søger Paradis* følger Josefine Mikuta Poulsen over fire afsnit i hendes første præstejob. Produceret i 2022.

FGP-TV

FGP-Huset, Nygade 17,
3782 Klemensker, Tlf. 40870533
Mail: post@FGP.dk
Udsendelserne kan ses på FGP-TVs hjemmeside www.FGP.dk (Menupunkt: FGP-TVs IT-kanal)
Derudover minimum fire gange ugentlig på GospelChannel. Blandt andet onsdage kl. 19.00 og lørdage kl. 11.30.
GospelChannel er en gratis kanal på bl.a. CanalDigital.

KKR-TV i DK

Se kristent tv døgnet rundt her:
1. I hele landet på dit tv med en KKR tv-boks. Bestilles på www.kkrtv.dk / seerklubben@kkr-tv.dk eller tlf/sms: 35 31 00 57.
2. På MoreTV via TV, mobil og tablet i hele landet. Læs mere og bestil på moretv.dk eller ring 69 16 16 20 for mere info. Programoversigt på: kkrtv.dk/programmer.

Kanal 10

Kanal 10 er en norsk tv-kanal, der tjener som platform for forskellige kristne kirkeretninger med en vision om at vise, hvad der sker i kirkerne i Norge. Kanalen sender også danske programmer og indgår i MoreTV pakken. Se mere på www.kanal10.no

More 2 life TV

Regionalt TV i MUX 1. Kanal Nord: Mandag - tirsdag 8:30, onsdag 23:00, torsdag 21:00, lørdag 10:00, søndag 11:00. Kanal Øst: Mandag - torsdag 8:30, lørdag 11:30, søndag 15:00.
Kanal Hovedstaden: Tirsdag 11:00, onsdag 15:30, torsdag 11:00, fredag 05:00.

GOD TV

Tlf. 98 90 91 50 - Email: info.scandinavia@god.tv
Download en app til iPhone, iPad eller Android eller se www.god.tv, hvor der findes 20 web kanaler 24/7.GOD Channel kan også ses 24/7 via parabol: ASTRA 4A 5º Ø Frekvens: 11.996 GHz, Polarisation: H, Symbol Rate: 27,500 Symbol/s: FEC: ¾. Kan også modtages fra Hotbird 13° øst og Eurobird 28,5° øst. Indgår i TV-pakken hos MoreTv. Findes i mange bredbånds- og kabelnet.

SAT-7

Fire tv-kanaler som kan ses på Appen SAT-7 Plus:
• SAT-7 ARABIC (for familier på arabisk)
• SAT-7 KIDS (for børn på arabisk)
• SAT-7 PARS (for persisktalende seere i primært Iran, Afghanistan og Tadsjikistan)
• SAT-7 TÜRK (for tyrkisktalende seere i primært Tyrkiet og Aserbajdsjan)
Se mere på www.sat7.org og facebook.com/SAT7Network

Loveworld TV

Kanal ASTRA 2a, 2b, 2d
28,2 grader E= øst. Engelsk kanal. Undervisning og helbredelsesudsendelser. Ekstra parabol muligvis nødvendig. Program og yderligere info.: www.loveworldtv.co.uk/

Airport UCB TV

Sender på regionale digitale net
www.ucb.dk/ucbtv.htm
Hovedstaden (Airport TV)
Mandag 07.30-08.00, torsdag 05.30-06.00, søndag 08.30-09.00, søndag 15.30-16.00.

Andre kanaler

På Thor 1o vest:
Vision Norge, Gospel Channel
Fr. 11247 Pol V Sr 24500 Fec 7/8.
På Astra 1 19,2o øst: Bibel TV Fr. 10832 Pol H SR 22000 Fec 5/6.
Astra 2 28,5o øst:
TBN Europe Revelation

Web-tv

GOD TV: www.god.tv
DKNET.TV www.dknet.tv
TBN - Trinity Broadcasting Network: www.tbn.org

Tysksproget TV

Tysksprogede TV-Kanaler med satellitmodtagelse: Canal Digital: Via Astra modtages bibeltv.de og hopechannel.de.
Hopechannel.de:
Onsdag kl. 13.00 og kl. 19.30. Torsdag kl. 16.00. Fredag kl. 10.00 og kl. 20.15. Lørdag kl. 9.15.
Die Bibel-Das Leben - en kristen gæst fortæller i interview om sin "vandring", produceret af den tyske Adventistkirke.
Bibeltv.de: Tirsdage kl. 22.00 - 22.30: ICEJ - Faszination Israel med Gottfried Buhler. BibelTv er en afdeling af Evangeliums Rundfunk, som udsendes fra Wetzlar. Hope Media (Stimme der Hoffnung) = Hope Channel udsendes fra Alsbach-Hähnlein.

Radio - Programmer om tro på P1

Søndag 6/9
10.00 Gudstjenesten fra Godthaabskirken. Københavns stift. 14. søndag efter trinitatis
Prædikant: Martin Elvstrøm-Vieth
Vært: Katarina Lewkovitch
Salmer:
DDS 745: Vågn op og slå på dine strenge
DDS 42: I underværkers land jeg bor
DDS 626: O du store sejervinder
DDS 3: Lovsynger Herren, v. 2 og 3

11.03 Pilgrim - Ansvar, tro og kunstig intelligens
Det er snart fire år siden de fleste for første gang mødte de store sprogmodeller gennem ChatGPT. I februar 2023 talte korshærspræst Morten Aagaard, salmedigter Iben Krogsdal og professor Andreas Roepstorff med hinanden i Pilgrim om deres første erfaringer med den nye teknologi. Nu mødes de igen. Hvordan har udviklingen af kunstige intelligens påvirket deres liv, og hvor begynder de dybere eksistentielle og religiøse spørgsmål i forhold til vores omgang med den kunstige intelligens' store sprogmodeller at melde sig?
Vært: Anders Laugesen.
(Sendes også 4.03).

15.03 Hvad ville Jesus have sagt?: Har vi helt glemt dommedag?
Hvad sker der, når vi dør? En mandlig lytter stiller spørgsmålet foranlediget af, at hans kone for fire måneder siden døde. Og hans spørgsmål to lyder: Var det min afdøde kone, jeg hørte fra, da jeg



Salmedigter Iben Krogsdal er en af gæster i Pilgrim. Foto: Pressefoto/krogsdal.dk

for nyligt på kirkegården fornemmede, at der gennem vinden kom en hilsen fra hende? En anden lytter spekulerer på, om vor tids trang til brug af rette pronominer kan føre til, at kendte skikkelser fra Bibelen på et tidspunkt skifter køn. Og en tredje vil gerne have svar på, hvorfor man i Danmark er så bange for at tale om dommedag og de sidste tider. Man er ikke helt så bange i udlandet, mener hun. "Er det simpelthen, fordi præsterne er bange for at skræmme befolkningen," spørger hun. Præsterne i panelet er flyverprovst Kåre Egholm Pedersen fra Viborg Domkirke, sognepræst Eva Heyn fra Nordvestfalsters Pastorat og sognepræst Thomas Frovin fra Skjern og Stauning kirker. De er alle gæster hos vært Anne-Grethe Bjarup Riis.
Du kan altid skrive dine spørgsmål til Jesus@dr.dk.
Sendes også lørdag 22.03.

Torsdag
11:03 Bibelen Leth fortalt
Forfatter Kristian Leth mener, at Bibelen er verdens vigtigste bog. Journalist Lauge Hendriksen læser de hellige skrifter for første gang. Sammen forsøger de at besvare spørgsmålet: Kan vi overhovedet forstå os selv og det samfund, vi lever i, hvis ikke vi forstår Bibelen? Tilrettelæggelse og klip: Kristian Leth og Lauge Hendriksen.
(Sendes også 21.03 og lørdag 16.03).

Søndag 13/9
10.00 Gudstjenesten fra Terndrup kirke, Aalborg stift. 15. søndag efter trinitatis
Prædikant: Charlotte Rørth
Orgel/saxofon/klaver: Pia Munch og Gunhild Kjær
Vært: Malene Fenger-Grøndahl
Salmer:
DDS 408: Nu ringer alle klokker mod sky
Troen er ikke en klippe
100 salmer nr. 892
DDS 696: Kærlighed er lysets kilde
DDS 441: Alle mine kilder



Morgenandagten hver dag

Morgenandagten fra Domkirken i København sendes på P2 og DR2 alle dage fra mandag til lørdag

Kristen lokalradio

København Rhema Radio

Morgenradio fra 06.00 til 10.00 på 106.3 FM. Lørdag kl. 06.00 til 13.00 Søndag kl. 06.00 til 21.00 på 106,3 FM. Natradio fra 00.00 til 06.00 på 103.4 FM
UCB Media på nettet 24/7: ucb.dk

Lumi Radio Aalborg

Sender prædikener, bibelundervisning, mødereportager og musikudsendelser med kristen musik 33 timer om ugen: lumiradio.dk, facebook.com/lumiradio. FM 92.2 MHz, 106.5 MHz, 107.4 MHz

Arkens radio

Kanal 2 i Esbjerg
Frekvens: 93.5 MHZ
Sydenergi: 90.3 MHZ
Web: arkensradio.dk

Norea Radio Danmark

Webradio - http://norea.dk

Radio Ådalen

Egen antenne: Opsund: 96.4 MHz | Lønborg: 107.1 MHz Fællesantenne
Skjern: 97.0 MHz samt netradio: www.radio-aadalen.dk

Nordsjællands Kristne Radio & Radio KUR

Egen antenne: FM 92,8 MHz
Stofa net: 96,8 MHz
Netradio og podcast
Radio KUR (Kristen Ungdomsradio): Sender via egen YouTube kanal og via Facebook
www.nkradio.dk

Radio fri-born.dk

Pinsekirken Bornholm, Sagavej 5, Rønne, sender internet-radio 24/7. Kan høres på mobil, iPad mm. ved at hente den globale lydstreaming-tjeneste TuneIns radio-app i PLAY og APP-Store. Når appen er installeret, søg efter fri-born.

Podcasts om tro

På Udfordringen.dk/podcast/ finder du link til forskellige podcasts om tro, Jesus og kristendom. Info. om podcast kan sendes til: redaktion@udfordringen.dk



"På kun fem minutter væltede oversvømmelsen ind i vores hus. Den skyllede alt væk – vores ejendele, vores mad, tøj og selv dele af vores hjem. Jeg nåede kun at redde mine børn," fortæller Samjhana Poudel.

Foto: KIRDARC

Mission East holder akutindsamling til katastrofens ofre i Nepal

"På bare fem minutter mistede Samjhana Poudel næsten alt, men det lykkedes hende at redde sig selv og sine børn."

Mission East (Mission Øst / MØ) fortæller om den dramatiske morgen den 26. august, at Samjhana på 35 år var ved at gøre sine børn på syv og ni år klar til skole i Nuwakot-distriktet i Nepal, da højttalere begyndte at advare om stigende oversvømmelser.

"Hun bor sammen med sin mor, søster, mand og sine to børn, og hun troede først, at det var endnu en af de rutinemæssige advarsler om flodens vandstand – den slags meldinger, hendes lokalsamfund havde hørt mange gange før.

Hun tog fejl. Omkring klokken ni om morgenen brød panikslagne skrig ud på gaden. Samjhana kiggede ud og forstod med det samme, hvad der var på vej: Vandet nærmede sig hendes hjem. Hun greb sine to børn og løb mod højere terræn.

"På kun fem minutter væltede oversvømmelsen ind i vores hus. Den skyllede alt væk – vores ejendele, vores mad, tøj og selv dele af vores hjem. Jeg nåede kun at redde mine børn," fortæller Samjhana," skriver Mission Øst.



International direktør Peter Drummond Smith fortæller om hjælpearbejdet til folk, der har søgt ly på skoler efter at have mistet alt i oversvømmelsen.
Foto: Mission East

Helt lokalsamfund under åben himmel

Både Samjhanas familie og seks til otte nabofamilier mistede deres hjem på få minutter og står nu uden husly, mad, tøj og selv de officielle papirer, de har brug for for at kunne genopbygge deres liv.

Da floden nu løber, hvor deres huse tidligere lå, kan mange familier ikke vende tilbage til det, der er tilbage af deres ejendom.

"Mine børn bliver ved med at spørge til vores ødelagte hus, og hvornår vi får noget mad. Havde vi bare fået besked lidt tidligere, kunne jeg have reddet vores vigtige papirer, tøj og noget af vores mad," fortæller Samjhana.

Familierne i området er i chok efter at have set deres hjem og ejendele forsvinde for øjnene af dem. Samjhana fortæller, at hendes familie og de andre ramte familier har akut brug for rent drikkevand, mad, tøj og midlertidigt husly.

Indsamling og nødhjælp

For familier som Samjhanas er den umiddelbare prioritet at dække de mest basale behov i dagene efter katastrofen.

Inden for 24 timer efter oversvømmelserne besøgte Mission Easts lokale partner, KIRDARC Nepals beredskabsteam, Dhunge Bazar i Bidur Kommune, Nuwakot, for at vurdere situationen og tale direkte med de berørte familier. Disse hurtige vurderinger på stedet hjælper med at identificere de mest presserende behov og danner grundlag for, hvordan den humanitære bistand skal prioriteres.

I samarbejde med KIRDARC Nepal vil Mission East nu vurdere behovene i de berørte lokalsamfund, yde bistand til at dække de mest presserende behov og koordinere indsatsen med de relevante nepalesiske myndigheder.

Mission East har nu startet en indsamling for at kunne yde katastrofehjælp til familier som Samjhanas.

Folk bor på skoler

Fra Bruxelles fortæller international direktør Peter Drummond Smith om situationen i Betrawoti-området nær grænsen mod Tibet. Mission East har et mindre kontor i Nepal med en ansat, og i samarbejde med den lokale partnerorganisation KIRDARC var MØ hurtigt fremme med nødhjælp til Betrawoti. I første omgang handlede det om mad (ris og dhaal), senge, kogegrej og hygiejneartikler, for mange kan ikke vende tilbage til deres hjem.

- Vi har et godt samarbejde med de lokale myndigheder, som koordinerer hjælpeindsatsen, fortæller Peter Drummond Smith. Han tilføjer, at mange af dem, der har mistet deres hjem, har fundet husly på skoler, så det er ikke et akut behov at skaffe folk tag over hovedet.

- Til gengæld er der stort behov for rent drikkevand. Og hvis der er vand at få, er der behov for vandrensningstabletter.

Hjerteskærende nød

Folk i Nepal har ofte været udsat for store katastrofer, men denne gang er det fuldstændig hjerteskærende, fortæller MØ's samarbejdspartnere. Alle har mistet familiemedlemmer eller venner, og folk er tydeligt traumatiserede. Det betyder også, at man ud over den akutte livreddende katastrofehjælp må forholde sig til folks overvældende psyko-sociale nød.

- Samtidig må man se på sikkerhedssituationen, siger Peter Drummond Smith. Han forklarer, at der er mange uledsagede børn og kvinder, som risikerer at blive udsat for seksuel vold på deres midlertidige opholdssted.

Transportudfordringer

Over 1.000 mennesker var fundet døde, mens flere tusinde stadig meldtes savnede ved redaktionens slutning.

For MØ og KIRDARC er det også blevet en større udfordring at få katastrofehjælpen frem til det berørte område. Det handler helt konkret om at finde de rette firehjulstrukne køretøjer, der kan komme frem gennem kratskove og grusveje, der er fyldt med mudder efter det enorme jordskred, oplyser Peter Drummond Smith fra kontoret i Bruxelles.

Bodil

Nepals kirker beder om hjælp og forbøn efter jordskredet

Af Bodil Lanting

World Evangelical Alliance, den internationale organisation for evangeliske kirker, oplyser, at to ud af ialt seks kirker i området er skyllet væk af oversvømmelser og jordskred i Nepal.

WEA deler en appel om bøn og støtte fra pastor Kiran Das, der er formand for Nepals Nationale Kirkefællesskab. I en opdatering efter de ødelæggende oversvømmelser og jordskred i Nepal siger Kiran Das:

"Denne frygtelige katastrofe har forårsaget tragiske tab af menneskeliv, efterladt mange mennesker savnet og ødelagt eller alvorligt beskadiget hjem, bosættelser, virksomheder, veje, broer og anden kritisk infrastruktur.

Adgang til flere berørte samfund er fortsat ekstremt vanskelig, og situationen fortsætter med at udvikle sig, mens redningshold arbejder på at bjærge ofre, finde savnede personer og vurdere det fulde omfang af skaderne.

"Vandet kan vælte huse og mure, men det kan ikke nedbryde håbet i Herren Jesus Kristus."

I samarbejde med kirkelige organer i Nepal, både National Churches Fellowship of Nepal og Nepal Christian Society, inviterer vi vores globale evangeliske familie til at lytte, bede og stå sammen i solidaritet med Nepals befolkning i denne vanskelige tid.

Vandet kan vælte huse og mure, men det kan ikke nedbryde håbet i Herren Jesus Kristus. Derfor beder vi jer hjælpe ofrene sammen med os. Giv dem håb om overlevelse, selv om deres lokalområder er skyllet væk.

Må Gud bringe trøst til dem, der sørger, styrke til dem, der reagerer, og håb til alle berørte samfund."



Pastor Kiran Das, formand for Nepals Nationale Kirkefællesskab, appellerer på sociale medier om forbøn og støtte efter jordskreddet. Skærmprint: WEA

Hvorfor skal porno-model reklamere for dokumentar om børns porno-problemer?

DR har lavet en udmærket dokumentar om, hvordan børn og unge får ødelagt deres forhold til sex og seksualitet på grund af nettets mange tilbud om porno. Og så giver DR lige al opmærksomhed til den deltagende pornomodel på deres egen forside, skriver KLF Kirke & Medier.



I 'Alene hjemme med porno' fortæller børn og unge om deres oplevelser på nettet. Langt de fleste børn og unge støder jævnligt på klip, hvor der vises vold, mord, dødsulykker, selvskade, tortur og selvmordsforsøg. Mange håndterer disse oplevelser helt alene. Foto: DR

Af Malene Tonnung

Denne artikel har også været bragt på KLF's hjemmeside og bringes her med tilladelse fra KLF.

> ***"Så fordi børn og unge har meget let adgang til pornografisk indhold, så vil DR skildre den virkelighed så meget, at det i hvert fald også bliver tilgængeligt via DR's hjemmeside? Det taler jo direkte imod dokumentaren, der netop viser, at det skader vores børn."***

En del brugere af DR's hjemmeside fik kaffen galt i halsen, da OnlyFans-modellen Emilie fungerede som teaser for dokumentaren Alene hjemme med porno (OnlyFans er et lukket site, der primært bruges til at sælge pornorelaterede ydelser). En serie af hendes Instagram-videoer, hvor hun tydeligt laver seksuelle referencer, fik lov at køre som reklame for dokumentaren – tilsat enkelte udtalelser om, at hun selv syntes, at det var for dårligt, at børn har adgang til disse videoer.

KLF Kirke & Medier har tidligere kritiseret, at DR ofte bruger de mest "frække" klip fra flere programmer, når der skal reklameres for udsendelsen. Også selvom det ikke er klip, der er særligt dækkende for indholdet. Denne gang blev det dog for meget for en del seere – også uden for KLF's medlemsrække – og Berlingske Tidende valgte også at tage synspunktet op.

"Det er en vigtig dokumentar om, hvor let adgang børn og unge har til porno, og hvordan det kan skade deres eget forhold til sex. Og så kvitterer DR lige med at sætte den mest pornoficerede del af programmet på forsiden. Dokumentaren starter ellers med at skrive, at udsendelsen er uegnet for børn. Er DR's forside dermed også uegnet for børn," spørger generalsekretær for KLF Mikael Arendt Laursen.

KLF Kirke & Medier undrer sig sammen med mange andre over, hvorfor DR bruger pornomodellen Emilie og potentielt grænseoverskridende videoer som reklame for en dokumentar, der skal vise, hvor skadeligt netop den slags indhold kan være for børn og unge. Foto: DR

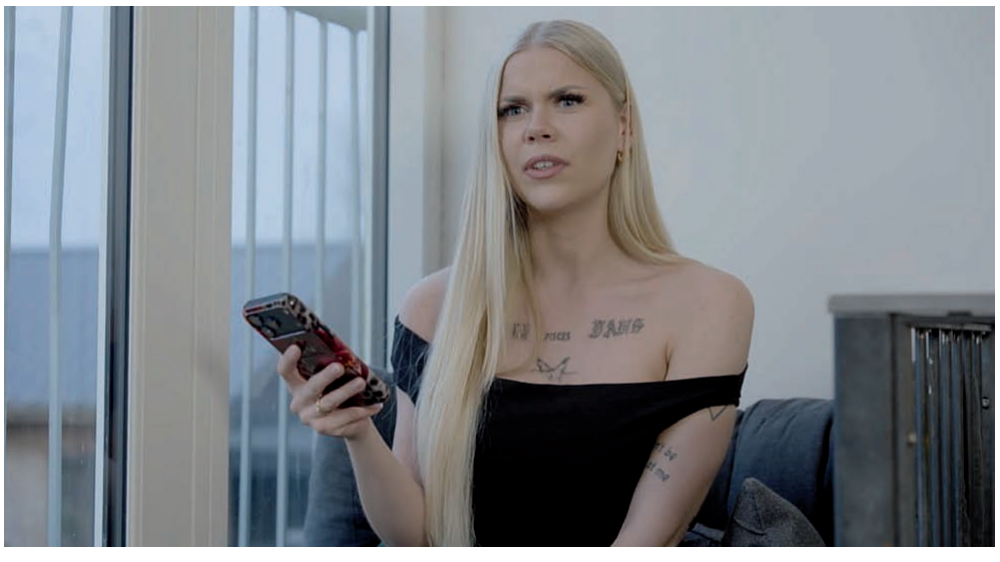

Ekstra mange overvejelser

Det uforståelige i at sætte lige netop klip på DR's forside, hvor Emilie fx spørger, hvilken grøntsag hun skal have op i sig, fik en del til tasterne på Facebook – og på KLF's landskontor måtte vi række ud til DR for at få deres respons:

"Børns første og ofte tidlige møde med porno er et følsomt emne. Og det har krævet ekstra mange overvejelser og drøftelser herinde at ramme den rigtige balance igennem både dokumentaren, artiklerne, omtalen og interviews rundtom," skriver Rune Sonnenborg, ansvarlig for Public Affairs i DR til os.

Børn kan se det på Instagram – og dr.dk

Om hvorvidt de har ramt den balance med klippene af Emilie får vi desværre ikke svar på. Kun en forklaring om, at det er en problemstilling, som dokumentarerne også undersøger: At indholdsskabere, som tjener penge på platforme som OnlyFans, bruger almindelige sociale medier til at skabe opmærksomhed, opbygge følgerskarer og lede brugere videre til betalt seksuelt indhold.

"Billederne er altså noget, der alt sammen har ligget frit tilgængeligt på de sociale medier, hvor børn også har kunne møde det. Vi vil gerne skildre virkeligheden, også når den er ubehagelig eller grænseoverskridende. I dette tilfælde handler virkeligheden netop om, at mange børn og unge har meget let adgang til hårdt pornografisk indhold online."

Grænseoverskridende for brugerne

I KLF har Mikael Arendt Laursen ikke meget til overs for den undskyldning:

"Så fordi børn og unge har meget let adgang til pornografisk indhold, så vil DR skildre den virkelighed så meget, at det i hvert fald også bliver tilgængeligt via DR's hjemmeside? Det taler jo direkte imod dokumentaren, der netop viser, at det skader vores børn."

Hos DR vil man vise nok til, at brugerne forstår, hvad sagen handler om, men samtidig undgå at vise unødigt eksplicit eller grænseoverskridende materiale. Derfor er alt pornografisk materiale også sløret eller beskåret, mener DR.

Men de mange reaktioner fra brugerne af DR's hjemmeside fortæller en anden historie: At det netop er grænseoverskridende for modtagerne.

"Der er jo forskel på, om du har valgt selv at se dokumentaren med advarsler i indledningen – og så på at få en video med noget af det sexualiserede indhold kørende uden varsel på en hjemmeside, fordi det skal fungere som reklame. Og ovenikøbet reklame for et program, der behandler det skadelige ved porno," siger Mikael Arendt Laursen.

Tages til overvejelse

Hos DR ligger reklamen ikke længere på forsiden, men der er ikke noget, der tyder på, at DR har taget den ned på grund af klager. Til gengæld lover Rune Sonnenborg, at redaktionen bag tager holdningerne fra henvendelserne til videre overvejelser om, hvordan DR bedst præsenterer den slags indhold, så balancen mellem oplysning, relevans og hensynet til brugerne bliver så god som mulig.

KLF understreger i forbindelse med artiklen, at dokumentarprogrammerne 'Alene hjemme med porno' er gode programmer, der sætter fokus på, hvor let det er for børn at blive udsat for porno på nettet – og hvordan det påvirker dem.



Tilbuddet er helt uforpligtende og stopper automatisk, når de to måneder er gået, medmindre du ønsker at fortsætte.

Læs mere på udfordringen.dk/tilbud eller scan QR-koden her til højre

BAGSMÆKKEN

Øjenåbner fra Iran

På en tur til det østligste Tyrkiet mødte jeg tilfældigt rejsende fra Iran. Det kurdiske område grænser op til Iran, og der kommer mange iranere over grænsen. De tager til Tyrkiet for at købe varer, de ikke kan få i det krigsplagede Iran. Nogle familier kommer for at holde ferie fra alle problemerne – i en weekend.

En af vennerne inviterede os og en kvinde fra Iran på aftensmad. Så vi skulle selvfølgelig høre lidt om, hvordan det gik inde i Iran under krigen med Israel og USA.

Hun fortalte, at der var stor mangel på varer. Uge for uge kunne priserne fordobles. Mange ting fungerede ikke længere på grund af bombningerne, men befolkningen var ikke på samme måde udsat for fare som præstestyrets folk.

”Ti mennesker styrer det hele,” sagde hun. ”Vi kan kun vente på, at det hele er overstået. Jeg håber, at det er ovre om et år. Vi ser og hører ikke længere nyheder, for det er ikke til at holde ud at høre på propaganda. Størstedelen af befolkningen ønsker bare at slippe af med præstestyret, men de har ikke magten til det. Mange har også forladt islam på grund af den måde, præstestyret har brugt religionen. Jeg er ikke selv troende. Men mine forældre har altid været troende. Far er holdt op med at gå i moskeen. Mor beder fortsat, men ligesom mange muslimer i dag tror hun kun på Gud, men ikke på alt det andet.”

Selv om den ca. 40-årige kvinde var højt uddannet og kultiveret, bar hun en meget udringet bluse, korte mini pants, farvet hår i en hidsig farve, make-up og en meget rød læbestift.

Sådan kunne hun nok ikke gå klædt i Iran, bemærkede jeg.

”Jo, bortset fra mine hot pants,” sagde hun og tog sin mobil frem. Hun viste os optagelser fra gaden i Iran, hvor kvinder gik uden hijab tørklæde. Hun sagde, at kun 2-3 ud af 10 i dag gik med de sorte dragter burka og niqab. På hendes mobil så man kvinder køre på scootere med deres lange hår flagrende frit. Yngre kvinder gik med korte bluser, så man kunne se deres maver. Og det gjorde de ikke blot i hovedstaden Teheran, men også ude på landet.

”Vi er kommet til at elske vores land mere. Vi bliver mere bevidste om, at vi er persere med en lang historie og en rig kultur før islam. De fleste ønsker nu kongen, Shahen, tilbage som garant for et humant og demokratisk samfund,” fortalte denne øjenåbner fra Iran.

Lad os håbe og bede om, at det ikke blot bliver en verdslig frigørelse, men også en åndelig, så flere må møde den sande Gud gennem Jesus Kristus.



Af Henri Nissen



