Udfordringen

... hele kirkens ugeavis

Søndag den 4. oktober 2026 * Uge 41 * * Årgang 54

"Frem for alt skal jeres liv være præget af kærlighed, som er det bedste middel til at knytte os sammen."

(Kol. 3,14 BPH)



Retræteleder: "I stilheden øver jeg mig i at slippe kontrollen og blive mere lydhør"

Side 8-9



Bevægelsen og eventet 'The Send' opfordrer unge til at gå all-in på deres tro

Side 3



Stor filmfestival i København med trosfilm - men hvor blev Gud af?

Side 14-15



Mens Trump og Xi mødtes i USA, sad kristne ledere i fængsel i Kina

Side 11

Camilla Johnson var medlem af Faderhuset, hvor hun var med til at gøre ting, hun i dag skammer sig over. Hendes egen historie er også fuld af både fysiske og åndelige overgreb begået mod hende selv. I dag hjælper hun andre, der har været indfanget i en sekt.

Side 12-13



Håb for i morgen

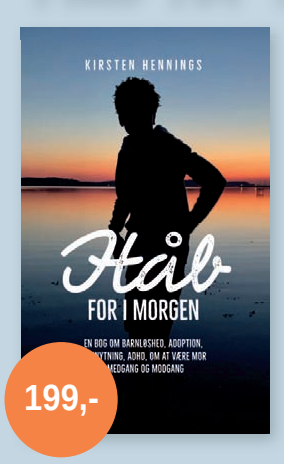

199,-

- En knust drøm
- Barnløshed
- Adoption
- ADHD

Denne bog er en mors fortælling om at finde håb i kaos.
Om at stå midt i stormen – i et ensomt land.

Men også en fortælling om, at troen på Gud midt i kaos giver styrke og håb til at fortsætte.

Hosianna.dk

Velkommen til evangelisk stævne i Blåkildekirken

"Tilbage til de gamle stier"



Evangelist Remy Andre Hornes

KØBENHAVN
16. - 18. oktober 2026

Blåkildekirken
Blåkildevej 1
2630 Taastrup

Evangeliet om Jesus - Forbøn - Helbredelse

Se program mv. på: www.blåkildekirken.com



Helbredelses-møder med Hans Berntsen



I oktober holder Hans Berntsen to helbredelsesmøder i Jylland, mens det bliver til tre stk. på Sjælland.

I corona-tiden begyndte den kendte evangelist Hans Berntsen at holde møder på Facebook, hvor han bliver fulgt af tusindvis af følgere, der ser hans ugentlige møder og sender bønneønsker.

Derimod er det sjældnere, at man kan komme til et fysisk møde med Hans Berntsen. Men i den kommende tid bliver der flere muligheder for det.

Det første møde holdes lørdag den 10. oktober kl. 14 i Betaniakirken på Blåhøj Stationsvej 27 i Brande. Det andet holdes søndag den 11. oktober kl. 14.00 på Brødremenighedens Hotel i Christiansfeld. Her er det dog ikke menigheden, der arrangerer mødet, men den lokale café Morgenstjernen.

Sjællænderne kan se frem til at møde den nu 80-årige Hans Berntsen senere på måneden i i Københavns Frikirke den 22. oktober, i Alive-kirken i Ølstykke den 24. oktober og i Roskilde Baptistkirke den 29. november.

I bogen 'Hans Berntsen', som kan bestilles på Udfordringens forlag, fortæller nogle af de mange helbredte om de mirakler, de har oplevet. Her fortæller Hans Berntsen også selv om, hvordan han kom i gang med sin tjeneste for over 40 år siden, og hvorfor han tror på, at Gud kan helbrede mennesker ved hjælp af forbøn og forkyndelse. Udover helbredelserne tager mange mennesker også imod "Jesus i hjertet", som Hans Berntsen udtrykker det.

Møderne er gratis.

Henri

Tværkirkelig march til støtte for forfulgte kristne i verden

Lørdag den 10. oktober kl. 11-14 arrangerer en gruppe kristne i Sønderjylland en march til støtte for forfulgte kristne og med fokus på forbøn for den lokale by og Danmark.

Arrangørerne kalder det en solidaritetsmarch og har givet den navnet 'Jesus Victory March'. Gennem arrangementet vil de vise deres støtte til kristne i andre lande, der ikke kan bekende sig til deres kristne tro uden risiko for at blive undertrykt eller forfulgt.

"Vi glæder os over forsamlingsfriheden, at vi har lov til at mødes som kristne i Danmark. Vi vil ikke tage det for givet, så vi marcherer i solidaritet med vores kristne søstre og brødre, som ikke har mulighed for at mødes, hvis de vil undgå udfordringer på grund af deres tro," skriver arrangørerne i en pressemeddelelse.

Marchen starter kl. 11.00 ved Bønnebjerget, også kaldet Galgebakken, i Aabenraa, hvor generalsekretær i Dansk Europamission Samuel Nymann Eriksen holder en kort tale om de forfulgte kristne og deres behov for støtte.

Derfra går marchen ad Aabenraa gågade, hvor marchen standser ved det Gamle Rådhus for at bede for Aabenraa by.

Derefter går Marchen ad kystvejen til Rådhuset, hvor der vil blive bedt for regeringen.

Dagen slutter med lovsang, kage og kaffe til deltagerne ved Nicolaihuset på Kirkeplads 1 i Aabenraa.

Red.

Udfordringen

Tlf: 74 56 22 02. Postadresse:
Jernbanegade 1, 6070 Christiansfeld.
Redaktion@udfordringen.dk
Simon Thidemann (ansv.hav.), Lisbeth Thomsen, Bodil Lanting, Eilis Jokszies, Lisbeth Jepsen, Kirsten Krog m.fl.
Korrektur: Ingolf Becker.
Panelredaktører: Anne Manning-Pedersen, Filip Smidt og Poul Henning Krog.
Ung@udfordringen.dk: Henrik Engedal
Annoncer@udfordringen.dk:
Erik Damm og Lisbeth Thomsen

Tlf: 74 56 22 02. Postadresse:
Jernbanegade 1, 6070 Christiansfeld.
Redaktion@udfordringen.dk
Simon Thidemann (ansv.hav.), Lisbeth Thomsen, Bodil Lanting, Eilis Jokszies, Anne Manning-Pedersen, Kirsten Krog m.fl.
Korrektur: Ingolf Becker.
Brevkasseredaktører: Anne Manning-Pedersen og Poul Henning Krog.
Ung@udfordringen.dk: Henrik Engedal
Annoncer@udfordringen.dk:

Ugens profil: Jakob Fischer-Nielsen

Ny landsleder i Kristelig Handicap-forening



Jakob Fischer-Nielsen er ansat som landsleder i Kristelig Handicapforening fra 1. november 2026, når den nuværende landsleder Tove Søgaard går på pension. Foto: Kristelig Handicapforening

Kristelig Handicapforening har ansat Jakob Fischer-Nielsen som ny landsleder. Han kommer med mange års ledererfaring fra den kristne skoleverden og har samtidig et personligt og nært kendskab til foreningens arbejde.

Jakob Fischer-Nielsen har i omkring 25 år arbejdet i den kristne skoleverden. Han har blandt andet været skoleleder på Friskolen i Bramming og viceskoleleder på Lukas-Skolen i Vejle og har en diplomuddannelse i ledelse. Som leder har han haft ansvar for personalegrupper på 20–30 medarbejdere og arbejdet med strategi, organisation og samarbejde med både medarbejdere, frivillige og forældre.

Gennem mange år i skoleverdenen har han konkret erfaring med børn med særlige behov og med samarbejdet mellem skole, kommune, PPR, specialundervisere, pædagoger og familier.

"Vi har søgt en landsleder, som både kan lede en organisation og brænder for det menneskesyn, Kristelig Handicapforening bygger på. Jakob kommer med solid ledelseserfaring og har gennem mange år arbejdet med at omsætte kristne værdier til praksis i organisationer. Samtidig har han erfaring med mennesker med særlige behov og med de familier og fagpersoner, der står omkring dem. Det bliver en stor styrke i jobbet som landsleder," siger Thomas Bjerg Mikkelsen, formand for Kristelig Handicapforening.

Kender foreningen indefra

Jakob Fischer-Nielsen og hans hustru har gennem en årrække været en del af et forældrenetværk under Kristelig Handicapforening (KH). Den erfaring har også haft betydning for bestyrelsens valg af ny landsleder.

"Jeg er meget glad for, at vi får en landsleder, som allerede kender KH indefra. Jakob og hans hustru har selv været en del af vores forældrenetværk og har dermed et personligt kendskab til den betydning, fællesskab og støtte kan have for familier. Sammen med hans solide ledererfaring giver det ham et stærkt udgangspunkt for at forstå både vores værdier og den virkelighed, vi arbejder i," siger Thomas Bjerg Mikkelsen.

Jakob Fischer-Nielsen fremhæver selv KH's kristne menneskesyn som en væsentlig motivation for at søge stillingen. For ham er det afgørende, at mennesker - uanset funktionsniveau og behov for hjælp - oplever sig elskede og værdifulde:

"Jeg glæder mig over at skulle repræsentere en organisation med mottoet Elsket og værdifuld. Det er da sådan, jeg drømmer om, at alle mennesker må opleve sig selv," fortæller han. Han ser samtidig frem til at lære hele bredden i Kristelig Handicapforening endnu bedre at kende, herunder foreningens landsdækkende arbejde og samarbejdet med de selvejende bofællesskaber og øvrige tilbud.

"Det er så vigtigt et arbejde for mennesker, der ikke altid selv kan gøre opmærksomme på deres ønsker og behov. Jeg er så rørt over al den hjertevarme og respekt, der møder menneskene på bostederne," afslutter han.

Jakob tiltræder i stillingen 1. november 2026, hvor Kristelig Handicapforenings nuværende landsleder Tove Søgaard har valgt at gå på pension.

Jakob Fischer-Nielsen

Jakob Fischer-Nielsen er uddannet lærer og har en diplomuddannelse i ledelse. Han har blandt andet været skoleleder på Friskolen i Bramming og viceskoleleder på Lukas-Skolen i Vejle. Senest har han været lærer på Grejsdalens Efterskole, hvor han blandt andet har fungeret som arbejdsmiljørepræsentant, mentor og skemalægger. Han bor i Vejle og er gift med Maria. Parret har fire børn.

Red.

Kristelig lytter- og fjernseerforening (KLF Kirke & Medier) fylder 100 år



KLFs første landsstyrelse med førstelærer Ludvig Rasmussen (forrest i midten) formand og foregangsmand for en kristelig lytterforening i 1926. Foto: Arkiv/ KLF Kirke & Medier.

Husker du meddelelserne i radioen bragt i samarbejde med Kristelig lytter- og fjernseerforening? KLF Kirke & Medier - som de hedder i dag - fylder 100 år. Det bliver fejret den første weekend i oktober.

Måske er det ren nostalgi for dig. For 8.000 danskere er det hverken fortid eller forældet at være medlem af KLF Kirke & Medier. Arbejdet med at fremme kristne vinkler og programmer, våge over sprog og tone og pege på etiske udfordringer er fortsat både relevant og helt skarpt hos foreningen, der torsdag den 24. september har eksisteret i 100 år.

"Vi har måske endnu mere på hjerte end nogensinde. For 100 år siden havde vores forgængere kun én radiokanal fra Statsradiofonien at forholde sig til, mens der i dag findes en overflod af medier, som vi skal navigere i. Det betyder også, at vi som forening absolut ikke har nærmet os pensionsalderen trods de mange års indsats," siger generalsekretær Mikael Arendt Laursen.



DR's generaldirektør Bjarne Corydon holder festtalen til KLF's jubilæum 3. oktober. Foto: DR

DR medvirker ved jubilæum

Selvom opgaverne fortsat er mange, skal 100-året selvfølgelig fejres. Det bliver det især med en reception fredag den 2. oktober kl. 13.00 ved landskontoret, hvor mange dialogpartnere og samarbejdspartnere allerede har meldt deres ankomst.

Lørdag den 3. oktober holdes et landsmøde på Trinity Hotel og Konferencecenter i Fredericia for medlemmer og indbudte. Festtalen har DR's generaldirektør Bjarne Corydon lovet at sørge for. Derudover skal det sidste hæderslegat uddeles, og der er foredrag af bl.a. Lone Sunesen fra TV MidtVest og sang ved DR's Juniorkor.

Jubilæumsgudsteneste sendes på P1

Jubilæumsweekenden sluttes af med en festgudstjeneste i Christianskirken i Fredericia den 4. oktober kl. 10.00, hvor DR P1 sender direkte fra til søndagens radiogudstjeneste.

"Vi er meget taknemmelige for, at vores store dialogpartnere indenfor dansk public service også bakker op om vores jubilæum. Vi ser det som en anerkendelse af vores indsats gennem årene med både at rose og rise medierne, men mest af alt: Holde gang i den konstruktive dialog om, hvordan medierne kan forme det indhold, som mange af os efterspørger," siger Mikael Arendt Laursen.

Red.

Bevægelsen 'The Send' vil kalde unge til mission

Bevægelsen 'The Send' ønsker at kalde unge til mission. Derfor arrangerede de i samarbejde med lokale kirker og missionsorganisationer den 3. oktober 2026 eventet "The Send Experience – København". Eventet finder sted i et bredt samarbejde mellem kirker og missionsorganisationer i Danmark. Vores interview med Rebecca foregik inden selve eventet i København.



Rebecca Pihl er missionær i Danmark og står i spidsen for 'The Send', der er både er et event og en bevægelse, der vil kalde og inspirere unge til mission. Foto: Privat

Af Eilis Jokszies

The Send er en bevægelse, som har været i gang rundt omkring i verden de seneste år. Visionen bag er at samle folk omkring det helt enkle evangelium: At Jesus er død for os, og at vi kan få et nyt liv i ham.

"Vi har fokus på, at vi er sendt til at dele det med andre. Det er særligt for unge mennesker, hvor der sættes fokus på, hvad det betyder at være sendt, og hvordan det ser ud lige præcis der, hvor man er lige nu," fortæller Rebecca Pihl, som står i spidsen for arrangementet i Danmark.

The Send ønsker at udvikle og snakke om, hvordan mission ser ud, og hvordan det er at leve "missionalt" der, hvor man er. De ønsker at kalde en generation til at gå ud med budskabet om Jesus og tage ansvar der, hvor man er – og gå derhen, hvor Gud kalder en til at være.

Den primære drivkraft bag The Send i Skandinavien er YWAM (*Youth With a Mission, red.*), men The Send er en selvstændig bevægelse, der bygger på fælleskirkeligt samarbejde.

Det handler om mission

Rebecca Pihl arbejder med organisationen YWAM i København og med The Send i Danmark.

"Kernebudskabet i The Send handler om mission og om at være klar når som helst og hvor som helst, og at det kan foregå hvor som helst og når som helst," siger Rebecca og tilføjer:

"Mission er noget, som kan foregå i alle aldersgrupper. Vi har særlig fokus på Generation Z og nedad. Hvordan ser det ud på dit gymnasium, når du sidder i Danmark og studerer. Hvordan kan du vise Jesus for din nabo, din ven, kollega eller klasse? Vi ønsker også at sætte fokus på mission ud i nationerne – at det egentlig er noget, som hører til det kristne kald at gå ud med evangeliet. Hvis du er i Danmark, så betyder det ikke, at du er uden for det kald, men du kan være med til at sende andre og tage del i mission, der hvor du er."



Shoe Moment er et symbolsk øjeblik under The Send, hvor deltagerne tager deres sko af som en respons på Guds kald til at gå ud med evangeliet.

De unge går all-in

The Send kører i mange lande, blandt andet i USA, Norge, Sverige, Finland og England, og kommer nu for første gang til Danmark. The Send handler på mange måder om mere end et event. Det er en bevægelse, som har haft rejseteams ude på skoler, efterskoler, kirker osv. for at dele budskabet om, at du kan gøre noget for Jesus der, hvor du er.

"Det har været vildt fedt at komme ud i vidt forskellige settings i Danmark. Det har vi fået virkelig mange gode historier og vidnesbyrd ud af. Efterfølgende håber vi på at kunne høre historier om unge mennesker, som har taget skridtet og taget på missionstur, startet en KFS-gruppe eller deltaget i et ALPHA-kursus. The Send-eventet er et led i at kunne gøre alt det andet også," fortæller Rebecca.

Ifølge Rebecca ønsker unge at gå op i noget og gå all-in for en sag – lidt ligesom de unge i 70'erne, siger hun.

"Det, vi ser i vores generation og i København, er, at unge mennesker ønsker at gå op i noget og lægge deres liv ned i noget. Unge går på gaden og demonstrerer for det, de tror på. Det viser, at de har et ønske om at gå all-in i noget, og der ønsker vi at formidle, at Jesus også er noget, vi kan gå all-in på og dele budskabet om. Unge, som siger ja til Jesus, er faktisk ret radikale. Det minder om 70'erne, hvor de unge gik med rygmærker og budskaber på tøjet. Det er også det, der sker nu. De ønsker at promovere det, de tror på. Det må vi som kirker og missionsorganisationer gribe."

Og præcis hvordan det så skal gribes, det vil The Send gå sammen med flere kirker og missionsorganisationer om at finde svar på.

> ***"Unge, som siger ja til Jesus, er faktisk ret radikale. Det minder om 70'erne, hvor de unge gik med rygmærker og budskaber på tøjet. Det er også det, der sker nu. De ønsker at promovere det, de tror på. Det må vi som kirker og missionsorganisationer gribe."***

"The Send er en invitation til kirker og missionsorganisationer om at stå sammen om den unge generation. Sammen om det simple budskab om evangeliet, at vi har en generation, som gerne vil aktiveres og gå all-in," siger Rebecca.

Invitation til mission

The Send Experience eventet, som foregår d. 3. oktober, er et 6 timers event med lovsang, bøn, taler fra forskellige kirker og organisationer. Først kommer der til at være en tale om at lægge sit liv ned for Jesus, for det hele må starte med Jesus, som Rebecca siger. Der vil være en invitation til at træde ud i at tjene Jesus ved at dele evangeliet med venner, starte bibelgrupper på skole eller engagere sig i mission. Der vil også være mulighed for konkret at sige ja til at engagere sig i mission.

"Vi ønsker at samle mennesker og vise, at vi kan gøre noget fælles. Den her generation ønsker virkelig at løbe sammen. Det, vi ser i ungdomsgrupper, er, at de unge trækker andre unge med. Det er også det, vi ønsker at se i forhold til mission og i forhold til at leve for Jesus – at det også er noget, vi kan gøre sammen," siger Rebecca, der glæder sig over det samarbejde, hun allerede har oplevet på tværs af kirker og organisationer.

"Det har været virkelig spændende at samles om evangeliet og mission med forskellige missionsorganisationer og kirke. Vi ser, at folk forbindes på tværs af kirker og organisationer og drømmer sammen om, hvordan mission kan se ud, og hvordan man kan sende de unge ud. Der er fokus på ideer, som vi kan give hinanden, og på hvordan vi kan støtte hinanden i det arbejde, vi laver. Det er vildt stærkt at se, hvilken opgave kirker og organisationer gør hver især. Det er jo ikke, fordi vi skal se ens ud – og det er det fantastiske ved den kristne krop, at vi kan gøre mange forskellige ting, men der er én ting, som er målet: At vi ønsker at følge Jesus og gå med ham og dele ham med andre."

Opfølgning

Dagen kommer ikke til at stå som en enkeltstående begivenhed, forsikrer Rebecca.

"Efter eventet kommer vi til at ringe alle op, som har sagt ja til Jesus eller til at dele evangeliet eller til at være repræsentant på skoler eller til mission. På den måde ønsker vi at gøre mellemrummet mellem at ville gøre noget for Jesus og konkret at gøre det så lille som muligt. Det, vi virkelig ønsker at fokusere på, er, hvor mange, der er at følge op på, hvor mange, der tager et skridt videre og siger: Jeg vil gerne involvere mig på en eller anden måde. Det ser vi frem til."

Rebecca er selv missionær, udsendt til Danmark efter at have været på DTS i Norge (*DiscipelTræningsSkole, red.*) sammen med sin mand. De havde en forventning om at skulle på mission langt væk hjemmefra og havde bestemt ikke set Danmark som missionsmark.

"Jeg har haft nogle gode forbilleder i forhold til mission og har fået spændende historier fra missionsmarken. Så derfor har det været svært ikke at skulle rejse ud, men at se Danmark som en missionsmark også. Nu er København min missionsmark. Det regnede jeg ikke med, da jeg blev kaldet til mission. Jeg troede, at jeg skulle længere væk. Men det er dejligt at se, hvad Gud kan bruge en til i sit eget land, på sit eget sprog og blandt sine egne venner. Det er det, Gud gør: Han ændrer vores hjerter, så vi får lov til at se, at han gør vores hjerte større for det område, vi skal gå i."

Rebecca håber at kunne gentage eventet i Danmark, som man også har gjort det i bl.a. Norge og Sverige. Her har eventet haft god respons med stigende interesse for mission.

COMPOUNDERS

MW Compounders er en dansk børsnoteret investeringsforening. Foreningen har investeret i 20-30 globale compounder-aktier.

Læs mere her: www.mwcompounders.dk

Kontakt: Johannes Møller 61 31 64 85

KLUMME

Den bitre rod

I skrivende stund opholder jeg mig i Riga, hvor jeg mødes med mine kolleger fra DanskOases søsterbevægelser i vore nabolande. Vi har netop besøgt Besættelsesmuseet, der på gribende vis fremstiller den kamp for landets frihed, som har hjemsøgt Letland i det 20. århundrede.

Op imod en tredjedel af landets befolkning blev udryddet eller deporteret af enten kommunisterne eller nazisterne. De baltiske landes lidelse antager et omfang, som overgår vores fatteevne. At Letland eksisterer som et selvstændigt land er et mirakel. Jeg forstår det faktisk ikke.

Mens jeg gik gennem udstillingen, blev jeg ramt af en ubehagelig erkendelse af, at der findes en hadefuldhed i vores tilværelse, som forpester vore samfund. Den kan føre til lemlæstelse og drab af mennesker, som på ingen måde har gjort sig skyldige i andet end tilfældigvis at opholde sig på et sted, hvor dette had bryder løs.

Hvor kommer dette had fra? Det har der gennem historien været mange bud på. Ikke mindst i vor tid, hvor man ofte leder efter de psykologiske eller strukturelle forklaringer på, at mennesker begår overgreb og drab. I mødet med den værste grusomhed og uretfærdighed kommer alle sociale og politiske forklaringer i sidste ende til kort. Vi står overfor ondskabens gåde.

Enhver af os bærer i sig en skyggeside og egoisme, selvom de færreste af os - heldigvis - bliver drabsmænd eller terrorister. Vi har som samfund brug for både forsvar, politi og efterretningstjeneste i forhold til, at had ikke fører til vold, men ingen myndighed kan hindre hadet i at indlejre sig i et menneskes sind som en bitter rod.

Måske er det bedste, vi kan gøre, at tænke grundigt over, hvor kimen til hadet næres og holdes i live hos os selv. Hvad er det børnene hører ved middagsbordet, når forældrene kommenterer på klasselæreren eller en kollega, de er lidt trætte af? Hvordan taler vi om hinanden ved kirkekaffen og særligt om dem, vi er uenige med? Hvordan kan vi stå ved vore egne holdninger, samtidigt med at vi tilkender vores modpart menneskelighed og værdighed?

Det er bestemt ikke blevet lettere med e-mails og sociale medier, der ikke forlanger tid til eftertanke eller empati. Det forekommer mig, at denne øvelse i åndsfrihed er blevet vigtigere end nogensinde, hvis vi vil bevare vort frie tillidsbaserede samfund. Vi må insistere på muligheden for konstruktiv uenighed. Vi skal vise robusthed overfor voldskultur og hadefuldhed.

Som Hebræerbrevets forfatter skriver: "Se til, at ingen går glip af Guds nåde, at ingen bitter, skadelig rod får lov at sætte skud, så mange forgiftes af den."

Måske begynder det ved spisebordet i aften, i kirken på søndag eller kantinen på mandag.



Af Keld Dahlmann,
præst og generalsekretær

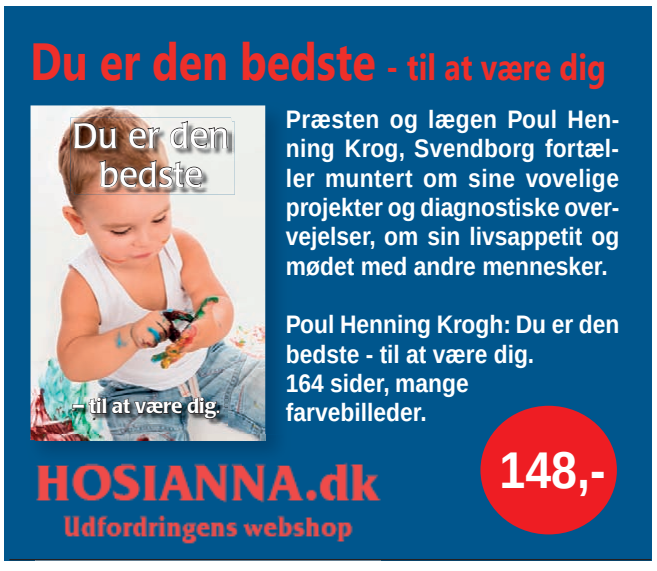



Retten til Liv holdt optog gennem Odense sidste weekend. Budskabet var: Tilbyd fællesskab og muligheder i stedet for abort.

Foto: Daniel Heckmann/Daneværk

'Optog for livet' gennem Odense

Af Bodil Lanting

Med budskabet "Tilbyd fællesskab og muligheder i stedet for abort" og "Den ufødte er også et menneske" gik et fredeligt optog arrangeret af Retten til Liv gennem det centrale Odense sidste lørdag.

70 personer i alle aldre deltog i optoget. På bannere og skilte lød opfordringen til, at vi som samfund finder andre løsninger end abort, når et lille nyt menneske bliver til under vanskelige vilkår.

Retten til Liv ønsker med dette optog at skabe eftertanke, starte samtaler om abort og ændre holdninger.

"Vi går på gaden, fordi kvinder fortjener bedre end abort. Fordi sårbare kvinder fortjener et fællesskab, et netværk og et hav af hænder, der rækker ud imod dem, i stedet for abort," forklarer Kristina Kristensen, der er ungdomssekretær i Retten til Liv og en af arrangørerne.

"Vi kæmper for et samfund, der rækker sine hænder ud mod de sårbare – ikke et samfund, der møder kvindens håbløshed med et budskab om, at det er hendes ufødte barn, der er problemet. Ikke et samfund, der tilbyder døden som løsningen, men livet. Lad os tilbyde omsorg, fællesskab og et netværk," slutter hun.

Appel om omsorg

Optoget startede i Odense Midtby på torvet ved Sankt Albani Kirke. Undervejs blev der gjort ophold på Flakhaven, hvor der blev oplæst en appel til at vælge en anden vej og bygge samfund på liv, omsorg, nærvær og hjælp i stedet for på død.

Tænk, hvis mor havde fået en abort for at skåne mig

Der blev også oplæst et personligt brev, som Kristina Kristensen, der selv havde en hård start på livet, har skrevet til politikerne på Christiansborg i forbindelse med afstemningen om abort til 18. uge.

"Tænk hvis min mor havde fået en abort, fordi hun ønskede at skåne mig for en kaotisk og barsk opvækst. Hvad så med mig? Hvad med min stemme? Hvad med mit ønske om at leve? For jeg vil gerne leve. Hvad hvis det aborterede ufødte menneske også gerne ville det?" spørger Kristina Kristensen i brevet.

Dejlig stemning

Om optoget i Odense fortæller landssekretær i Retten til Liv, Ellen Højlund Wibe:

"Der var en dejlig stemning. Nogle få kvinder var meget aggressive, men vi fik mest positiv feedback, blandt andet fra nogle udenlandske kvinder, der stod og klappede."

I august blev der holdt et tilsvarende optog i Esbjerg; her deltog ca. 60 personer fra det jyske opland.

Mindehøjtidelighed for ofrene fra 7. oktober

Af Bodil Lanting

Onsdag den 7. oktober markeres treårsdagen for Hamas' terrorangreb i Israel med en mindehøjtidelighed i København og Aalborg.

Begge arrangementer bliver afholdt af Fælleskomitéen for Israel, der er en paraplyorganisation for mere end tyve jødiske og kristne foreninger samt dansk-israelske venskabsforeninger.

Ikke en demonstration

"Det vil være ofrene for terroren den 7. oktober, der er i centrum – det er dem, vi mindes, og flere af ofrenes historie vil blive fortalt," understreger arrangørerne.

Der er tale om en mindehøjtidelighed, ikke en demonstration, med flag, stilhed og storskærms-præsentation af nogle af gidslerne.



Ved et mindearrangement i Skjern Bykirke den 6. oktober 2024 deltog Max Meyer, formand for Dansk Zionistforbund og repræsentant for Det Jødiske Samfund i Danmark. Han fortalte sin øjenvidneberetning om terrorangrebet året forinden.
Arkivfoto: Claus Kristensen

Der vil desuden blive sat ansigter og navne på nogle af ofrene.

Israels Plads, København

I København foregår arrangementet på Israels Plads kl. 16.00-17.30, hvor der vil være taler af formanden for Dansk Zionistforbund, Max Meyer, formanden for Dansk-Israelsk Selskab, Otto Rühl, og flere danske politikere.

Budolfi Kirke, Aalborg

I Aalborg holdes arrangementet ved Budolfi Kirke kl. 17.00-18.30. Formanden for Nordjyske Venner af Israel, Søren Grøn, fortæller om arrangementets talere:

Rådmand Vibeke Gamst (K) er aktiv fortaler for Israel og medlem af Aalborg Byråd for Konservative.

Nick Færk Larsen (VU), præst ved Solsidekirken og Midtjylland Frikirke, har for nylig været i Israel sammen med Max Meyer fra Dansk Zionistforbund.

Ulrik Flinta, der er leder af Den danske afdeling af Den Internationale Kristne Ambassade Jerusalem (ICEJ) samt bestyrelsesmedlem i Nordjyske Venner Af Israel, overlæge Poul Erik Haahr.

Der vil blive oplæst en hilsen fra den israelske ambassadør, Zvi Tal. Desuden vil der være et musikalsk indslag ved Birger og fællessang.

C4Israel inviterer unge kristne på studietur

Af Bodil Lanting

Den tværkirkelige bevægelse Kristne for Israel inviterer igen i år unge kristne til at deltage i en studietur til Israel med det internationale projekt '*Voices for Israel*'.



"Vi vil meget gerne have unge danske kristne med til Israel. Min vision er, at kristne over hele verden vil lære, at Gud er trofast over for sine løfter." Det siger den hollandske forsker og politiker Dr. Leon Meijer, som er direktør for C4Israel International i NL.



Per Nielsen er formand for den danske afdeling af Kristne for Israel. Desuden er han CEO for medieorganisationen UCB Danmark (United Christian Broadcasters), samt radiokanalen Sound of Heaven og butikken af samme navn på Amager.

Den danske afdeling af Kristne for Israel (C4Israel) fortæller om projektet:

"I november i år har vi igen mulighed for at bringe en international gruppe unge kristne på en studietur til Israel. C4Israel, Kristne for Israel, havde forrige år en vellykket studietur til Israel kaldet 'Voices for Israel' med en international gruppe af unge kristne. Vi sendte en deltager med fra Danmark. I år skal deltagerne så betale 800 Euro, men til gengæld er alle udgifter – herunder flyrejsen – dækket."

Vil sikre forholdet mellem Danmark og Israel

I forbindelse med planlægningen får C4Israel søndag den 4. oktober besøg af Chief of Staff for Israels Udenrigsminister. Under besøget vil denne Chief of Staff gerne møde kristne ledere i Danmark for at drøfte, hvordan vi fastholder det gode forhold mellem Danmark og Israel – og muligheden for at gennemføre studieture som 'Voices for Israel'.

Samtidig kommer dr. Leon Meijer, direktør for C4Israel International på besøg. Han har en ph.d. fra Technion – Israel Institute of Technology i Haifa, hvor han forskede i miljøpåvirkninger fra intensivt israelsk akvakultur (fiskeopdræt).

Leon Meijer har arbejdet i Europa-Parlamentet i Bruxelles som rådgiver for flere parlamentsmedlemmer, først som rådgiver inden for landbrug og fiskeri og senere som leder af et rådgiverteam, der bl.a. dækkede Mellemøstlige forhold.

"Gud er trofast mod sine løfter"

I 2008 blev Leon Meijer medlem af bestyrelsen for den hollandske afdeling af Kristne for Israel. I februar 2016 blev han desuden valgt som ny formand for Christians for Israel International. Han fortæller om sin tro og vision for Israel:

"Min vision er, at kristne over hele verden vil lære, at Gud er trofast over for sine løfter.

Løfter, som blev givet til Israel, bliver opfyldt i vores tid. Jøder fra alle verdenshjørner vender hjem, ligesom profeterne har sagt. Vi kan være tilskuere, men mit ønske er, at vi vil være involveret i opfyldelsen af disse løfter. Christians for Israel International handler om at forstå Guds ord om Israel og om engagement i Guds plan for den jødiske nation. Engagementet viser vi ved at bede, give og hæve vores stemme på vegne af Israels folk og land."

Siden 2025 har Leon Meijer været direktør for C4Israel International i Holland.

Mindearrangement på hemmelig adresse

I et telefoninterview fra C4Israel i Holland fortæller Leon Meijer om den planlagte mindehøjtidelighed for ofrene fra 7. oktober 2023. Arrangørerne forventer 2.000 deltagere i mindehøjtideligheden, som skal finde sted i byen Barneveld, men man tør ikke offentliggøre adressen af frygt for repressalier.

"Et af gidslerne fra 7. oktober kommer og deler sin historie. Men vi oplyser først adressen til deltagerne, når de har registreret sig," forklarer Leon Meijer.

Handelsrestriktioner

Modsat Danmark har Holland allerede fra den 22. september i år indført en handelsboykot mod israelske varer, og Leon Meijer er mærkbart rystet over udviklingen.

"Man kan nu få seks års fængsel for at sælge en flaske Ariel vin fra Israel. Tænk: det svarer til strafferammen for drab," fortæller han.

På Israëlcentrum i Nijkerk har man måttet fjerne alle vinflaskerne fra Israel siden den 22. september.

Restriktionerne gælder ikke varer fra hele Israel, men specifikt varer fra Vestbredden, Golanhøjderne og Østjerusalem, og det fremgår af ens bon, hvor varerne stammer fra, forklarer direktøren.

"Man stopper fx busserne fra Tel Aviv, og hvis folk har købt en flaske vin, vil de tjekke bonen for at se, hvor den er fremstillet," forklarer Leon Meijer.

"I Holland kan man altså ikke længere købe vin fra de forbudte områder i Israel. Men den samme flaske kan købes uden problemer fra Tyskland lige over grænsen," tilføjer han.

Hvad sker der i Holland?

Hvorfor er stemningen i Holland så restriktiv overfor Israel og jøder netop nu?

"Vi har fået en ny socialliberal regering, og CDA har ændret sig totalt. De handler, som de gør, fordi de er totalt besatte af tanken om en tostatsløsning. Så vi har en situation, hvor Hamas er vinderen. Det hænger også sammen med de mange toneangivende medier, som altid er på nakken af Israel," påpeger Leon Meijer.

"Situationen i Holland lige nu minder meget om situationen i 1930'erne. Mange af medierne hakker konstant på Israel," tilføjer han.

Efterlyser unge kristne som fortalere for Israel

Hvad kan der gøres for at modvirke denne udvikling?

"Vi lever i svære tider. Netop derfor er det så vigtigt, at vi kristne er lys og salt i verden. Og vi vil meget gerne have unge danske kristne med på turen til Israel med Voices for Israel. Det gør en stor forskel, at man oplever landet ved selvsyn. Derfor har vi ydet tilskud for at holde udgifterne nede, for der er et stort behov for at få flere unge til at tale Israels sag," slutter Leon Meijer fra C4Israel International.



I byen Nijkerk i den hollandske provins Gelderland ligger Israëlcentrum, der sælger produkter fra Israel. Israëlcentrum er også hovedsæde for C4Israel, som tilbyder bibelundervisning, ligesom der hver fredag holdes bedemøder for Israel. I Danmark står Sound of Heaven for salg af israelske varer.
Foto: Israëlcentrum

Frygt for restriktioner på handel med varer fra Israel

Forud for årets løvhyttefest i Jerusalem den 24/9-1/10 har Den Kristne ambassade i Jerusalem (ICEJ) udtalt sig om det internationale pres mod Israel, blandt andet i form af boykot mod varer importeret fra bosættelser på Vestbredden.

ICEJ skrev den 17. september: "Årets fest vil tage et stærkt standpunkt til støtte for de jødiske samfund i Judæa og Samaria, da de står over for en voksende bølge af økonomiske sanktioner fra europæiske nationer."

'Ekstremt foruroligende sanktioner'

Om denne situation udtalte ICEJ-præsident Dr. Jürgen Bühler:

"Vi er begejstrede for endnu engang at fejre den bibelske højtid Sukkot med kristne fra hele verden. Alligevel finder vores fest også sted midt i en række ekstremt foruroligende sanktioner, der pålægges af europæiske nationer mod jøder, der bor i Judæa og Samaria, Golanbjergene og endda Jerusalem.

Disse diskriminerende foranstaltninger har til formål at kvæle eksistensen af jødiske samfund, som bemærkelsesværdigt nok er kommet tilbage til livet i Israels gamle hjerteland efter århundreders jødisk eksil blandt nådesløse ikke-jødiske nationer.

Disse økonomiske krigshandlinger rettet mod hundredtusindvis af israelske jøder er racistiske og minder alt for meget om tidligere jødiske boykotter til, at vi kan tie stille."

Fælleserklæringer imod bosættelsespolitik

I Danmark oplyste statsministeriet i august, at lederne af Storbritannien, Frankrig, Tyskland, Italien, Europa-Kommissionen, Holland, Canada, Norge, Australien, New Zealand, Sverige, Belgien, Spanien, Østrig, Grækenland, Cypern, Finland, Island, Litauen, Malta og Danmark i en fælleserklæring har udtrykt stærk bekymring på grund af Israels bosættelsespolitik på Vestbredden.

Senere, den 8. september, udsendte Danmark og 11 andre lande en fælles erklæring, hvor de lægger pres på Israel og kræver et omgående stop for "yderligere bosættelser på den besatte Vestbred".

I erklæringen hedder det, at Danmark – sammen med de øvrige lande – støtter restriktioner på handel med varer fra israelske bosættere.

De 12 lande, der har underskrevet erklæringen, er Storbritannien, Canada, Frankrig, Danmark, Finland, Island, Irland, Norge, Polen, Portugal, Spanien og Sverige.

Udenrigsminister Lars Løkke Rasmussen (M) afviser dog at indføre en egentlig dansk boykot af bosættervarer, før EU har vedtaget eventuelle sanktioner.

Til P1 Morgen udtalte Lars Løkke ifølge DR.dk: "Det klare udgangspunkt, sådan som reglerne er, er, at vores handelspolitik føres gennem EU. Så hvis vi skal lave en boykot af bosættervarer – og det er den danske regering fuldstændig med på – så er EU det rigtige sted at få det vedtaget."

Frankrig, Canada og Storbritannien har allerede varslet et "direkte importforbud fra ulovlige bosættelser". Og i Holland er det allerede trådt i kraft.

Bodil



LEDERARTIKEL

Åndelig overtændthed kan være lige så farligt som åndelig sløvhed

Artiklen med Camilla Johnson på side 12 og 13, hvor hun blandt andet fortæller om sin tid i Faderhuset, er voldsom læsning og kan lære os flere ting.

Den kan selvfølgelig lære os noget om dynamikken i en sekt. Den kan lære os noget om at holde øje med advarselslamper, og så kan den også lære os noget om risikoen ved at fokusere for meget på den åndelige verden. Camillas historie handler nemlig ikke kun om Faderhuset, den handler også om et tilsyneladende mere almindeligt kirkeligt miljø, hun var i som barn.

Hendes historie viser, at det ikke kun er åndelig sløvhed, der kan være farligt, det kan åndelig overtændthed faktisk også. Om Camillas plejemor selv har opfundet sine idéer om dæmonuddrivelser, eller om det har været en del af den undervisning, hun har fået i sin kirke, melder historien ikke noget om. Men når man hiver dæmonuddrivelse med ind i børneopdragelsen og hverdagen på den måde, som det var tilfældet i Camillas opvækst, så er der noget, der er gået helt skævt.

Når dæmonuddrivelse og andre åndelige kampe overstiger betydningen af kærlighed og omsorg og betydningen af at se det enkelte menneske, og ovenikøbet også overstiger behovet for at tage imod Jesus' udstrakte hånd og hans tilbud om at følge ham, og følges med ham og tage imod alt det fra ham, som han har givet som en gave, så er der noget, der er helt skævt. Og når behovet for at byde over diverse åndelige magter og myndigheder overskygger den tryghed og hvile, der er i at vide, at Jesus har besejret den onde, så er der noget, der er blevet helt skævt. Ligesom der i øvrigt også er noget, der er blevet helt skævt, hvis den åndelige dimension slet ikke fylder noget i et kristenliv.

Det må altid, uden undtagelse, være relationen til Jesus, der er det vigtigste i et kristent liv. Derfor er det også dybt ulykkeligt, hvis vi i vores åndelige iver kommer til at ødelægge den relation hos os selv eller andre. Hvilket i øvrigt bemærkelsesværdigt nok ikke er sket for Camilla, der har bevaret - eller måske nok nærmere genvundet - sin tro på Jesus.

Men hvor går så grænsen mellem at være åndeligt vågen og åndeligt overtændt?

Som så meget andet ligger svaret nok i at finde en sund balance - og aldrig glemme kærligheden. Aldrig køre Jesus og det helt grundlæggende budskab om ham ud på et sidespor. Budskabet om, at det, han har gjort, er nok, og det, vi skal gøre, er at række hånden ud og tage imod hans invitation til at følge ham og følges med ham.

Det er godt at søge at vokse i åndelig indsigt. Det taler Paulus om flere steder. Det er også godt at være bevidst om, at der står en ond åndsmagt bag alt ondt og dårligt i verden. Det er også rigtigt, at der er autoritet i Jesu navn. Men historien viser, at vi som mennesker og fællesskaber åbenbart har en indbygget risiko for at skævvride ting.

Hvorfor det er sådan, det ved jeg ikke. Hvordan man undgår at komme dertil, det ved jeg heller ikke. Men vi kan tage historier, som den Camilla deler med os her, og bruge den som et spejl på, om der er noget, der er gået skævt hos os selv. Præster og forkyndere må også bruge den som et spejl på deres forkyndelse om dette emne og huske på, at selv ting sagt i bedste mening og måske endda på absolut sundeste måde indebærer en risiko for at blive oversat af nogle lyttere til noget ganske andet, end det var tiltænkt.

Lige så vigtigt det er at sige, hvad der er sandt, lige så vigtigt må det være at tænke sig om, når man gør det.



Simon Thidemann
Ansvarshavende redaktør

UGENS PRÆDIKEN

Af Anne Mie Skak Johanson

Præst i Odder Frimenighed



En pilgrimstur til vinstokken

Jeg har været på en fantastisk pilgrimstur i vindistriktet i Sydtyskland. Folk fra den lokale kirke ledte turen og viste stolt deres vinmarker og vinproduktion frem. Turen startede med velkomst og vinsmagning, hvorefter vi vandrede op langs vinmarkerne på bjergskråningerne.

Det var imponerende at se de mange krogede vinstokke, som stod der i sparsom jord, tør og varm, men med store vinklaser. Turens frokost blev holdt på en afsats højt oppe – med vin til, selvfølgelig. Som minde fik alle deltagerne en lille flaske rødvin med hjem. Det var en rigtig god pilgrimstur.



Jesu ord til os er ikke en formaning om at tage os sammen, men en proklamation af Åndens værk i den, der tror. Jesus er i os, og vi er i ham – indpodet i ham i dåben, ét med Kristus, med et liv, en død og en opstandelse, der ligner hans (Rom 6).

Vintræet

I dagens tekst bruger Jesus billedet af en vinstok. Han siger om sig selv at han er en vinstok, og de, der tror på ham, er grenene. Ligesom grenene henter livssaft fra vinstokken, henter Jesu disciple liv og kraft ved at være ét med Kristus. Og som en god vingårdsmand passer Gud sin vingård – han ser efter den og beskærer den.

Billedet med vinstokken trækker tråde tilbage til Israels historie. Israel bliver ofte sammenlignet med en vinstok. Folket skulle være en vin, der bar frugt til Guds ære. De skulle være en velsignelse for alle folkeslag. Det lykkedes ikke, og derfor siger Jesus nu, at han selv er den sande vinstok, som ved sit liv, død og opstandelse bærer den rette frugt og bringer velsignelse til alle folkeslag.

Frugten er omdrejningspunktet. En vinstok er ikke en prydplante – den er kun smuk, når den er fuld af frugt. Om vinteren ser den nærmest død ud, en kroget, tør pind. Sådan kan troens liv også se ud udefra: næsten dødt, men med en voldsom kraft i sig.

At være gren

Det er naturligt for en gren at bære frugt, sådan fungerer et træ. Bærer det ingen frugt, tænker man, at noget er galt. Det kunne være, det mangler vand, sol eller er sygt. Lige så naturligt er det, at Jesu disciple bærer frugt, fordi de i troen er blevet ét med ham, lige så uadskillelige som grenen er fra stokken. En organisk sammensmeltning og éthed.

Ved troen på Jesus sker der ved Ånden en forening med Jesus, og i ham kan vi ved Ånden bære troens frugt. Jesu ord til os er ikke en formaning om at tage os sammen, men en proklamation af Åndens værk i den, der tror. Jesus er i os, og vi er i ham – indpodet i ham i dåben, ét med Kristus, med et liv, en død og en opstandelse, der ligner hans (Rom 6).

Frugten vokser frem ved Guds hellige Ånd, der forvandler vores liv efter det billede, vi ser, når vi ser på Jesus. "Det er ikke jer, der har udvalgt mig, men mig, der har udvalgt jer og sat jer til at bære frugt," siger Jesus videre i kapitlet. (Joh 15,16). Kristen frugt er et resultat af, hvad Gud gør gennem os – mystik, men kernen i vores tro.

Jesu liv løber ved troen gennem mine årer, i min ånd. Jeg lever og ånder i Kristus, ligesom Paulus sagde det til folkene på Areopagos.

Mange forsøger at være gode og gøre det rigtige. Men Jesus siger, at det eneste, der bærer, er fællesskab med ham. Skilt fra ham bærer vores anstrengelser ingen frugt, men bliver forkrampede, egoistiske forsøg på at holde noget kunstigt i gang.

Hverken Israel eller kirken er den sande vinstok – uanset hvor god eller stor den er. Heller ikke du og jeg er det. Vi er bare grene. Den gode vinstok, som giver næring til kristen frugt, er Kristus.

De gode nyheder i dag: Jesus er den sande vinstok, hvorpå vi får lov at være en gren. Ved at blive i Kristus bærer jeg troens frugt – for det er jeg skabt til. Guds Ånd virker i mig, så der kan bringes velsignelse til verden.

Prædikentekst: Joh. 15, 1-11

Lignelsen om vintræet og grenene

Jesus sagde: »Jeg er det sande vintræ, og min fader er vingårdsmanden. Hver gren på mig, som ikke bærer frugt, den fjerner han, og hver gren, som bærer frugt, den renser han, for at den skal bære mere frugt. I er allerede rene på grund af det ord, jeg har talt til jer. Bliv i mig, og jeg bliver i jer. Ligesom en gren ikke kan bære frugt af sig selv, men kun når den bliver på vintræet, sådan kan I det heller ikke, hvis I ikke bliver i mig.

Jeg er vintræet, I er grenene. Den, der bliver i mig, og jeg i ham, han bærer megen frugt; for skilt fra mig kan I slet intet gøre. Den, der ikke bliver i mig, kastes væk som en gren og visner; man samler dem sammen og kaster dem i ilden, og de bliver brændt. Hvis I bliver i mig, og mine ord bliver i jer, så bed om, hvad I vil, og I skal få det. Derved herliggøres min fader, at I bærer megen frugt og bliver mine disciple.

Som Faderen har elsket mig, har også jeg elsket jer; bliv i min kærlighed. Hvis I holder mine bud, vil I blive i min kærlighed, ligesom jeg har holdt min faders bud og bliver i hans kærlighed. Sådan har jeg talt til jer, for at min glæde kan være i jer og jeres glæde blive fuldkommen.«

Bibelteksten bringes med tilladelse fra Det Danske Bibelselskab og er fra den autoriserede oversættelse af Bibelen fra 1992. © Det Danske Bibelselskab 1992.

Spørg panelet



Anne Manning-Pedersen er teolog, bibellærer og rådgiver og en del af Udfordringens svarpanel. Læs mere om Anne og find yderligere kontaktinfo på www.annemanning.dk.
Skriv dit spørgsmål til info@annemanning.dk. Du vælger selv, om du vil være anonym eller offentliggøre dit navn.
Panelet varierer mellem at tage emner op, som de selv er stødt på, og at svare på spørgsmål fra læsere eller mennesker, de har haft en samtale med.

Mor, vil mine kæledyr være sammen med mig og Jesus i himlen?

Kære Anne

Min 12-årige datter stillede mig for nylig et spørgsmål, der gjorde mig ret forlegen, fordi jeg ikke havde noget svar. Hun ville gerne vide, om hun vil se sine kæledyr igen, når hun kommer til himlen for at være sammen med Jesus.

Hvad skal jeg sige til hende? Hun virker virkelig optaget af denne bekymring, og jeg vil rigtig gerne give hende et ærligt, men samtidig bibelsk funderet svar. Kan du hjælpe?

Jeg venter spændt på dit svar!

En bekymret forælder, Maria

Kære Maria!

Det er et meget relevant spørgsmål, især når det kommer fra et barn! Mange voksne ville nok helst undgå at svare på dette spørgsmål, men ligesom Jesus tog børnene på skødet, lagde hænderne på dem og velsignede dem, da hans disciple forsøgte at sende dem væk, er jeg sikker på, at Jesus ville have taget sig tid til at besvare dette spørgsmål, hvis det kom fra et af disse børn.

For Jesus ville intet spørgsmål være for trivielt eller barnligt, og sådan bør det også være for os, der elsker ham og ønsker, at børnene skal komme til ham! Når du tager fat på dette vigtige spørgsmål, især med et barn, så giver det dig en god anledning til at lære hende noget om Gud og om livet efter dette liv.

Nævner Bibelen kæledyr?

Her i livet har Gud givet os det privilegium at nyde selskabet med vores kæledyr og beundre de vidunderlige vilde dyr i zoologiske haver, akvarier og nationalparker. Han ønsker, at vi skal studere hans skaberværk, herunder dyrene, og at vi mennesker skal glæde os over det, han har skabt.

Nyd jeres kæledyr, pas på dem, men husk alligevel, at selvom Gud værdsætter sine dyreskabninger, sagde Jesus i Matthæus 10,31, at menneskers værdi er langt større, og det er hos menneskene, at Gud vælger at bo i evigheden. Det er os, han kalder sine børn.

Og hvis Gud vælger at lade dyr være med i himlen, har vi blot endnu en grund til at sige tak til vores Fader.

Forklar din datter, at selvom det er helt i orden at søge de ting, der giver os trøst, og selvom vi med glæde ser frem til vores opstandelseskroppe, så er vores håb om himlen forankret i, at vi skal være sammen med Kristus og se ham ansigt til ansigt.

At være i hans nærvær vil være så fantastisk, at vi ikke vil ønske at fokusere på andet end netop det, og de bekymringer, vi har her på jorden, vil måske blot forsvinde fra vores sind i lyset af den ufattelige glæde det er at være sammen med ham.

Der er intet galt i at ønske at vandre på gader af guld eller endelig at møde Abraham, Isak og Jakob eller at se og spise af livets træ, men det er ikke det, vi skal sætte vores håb og forventninger til. Det samme gælder det emne, vi taler om her.

Dyr vil ikke være centrum for vores håb og glæde i himlen – det vil udelukkende være Jesus. Og når vi kommer dertil, vil alt andet blegne i sammenligning. Som forælder er det også vigtigt at have en klar forståelse af dette for at kunne besvare spørgsmålet for et voksent publikum.

Menneskets særstatus i skaberværket

I skabelsesberetningen i 1. Mosebog 1,3-25 læser vi, at Gud skabte alt blot ved sit ord – han sagde et ord, og alle ting blev til – herunder alle levende væsener, hvoraf nogle blev tæmmet og er blevet husdyr og kæledyr. Men da Gud skabte mennesket i 1. Mosebog 1,26-28 og 2,7, læser vi, at han anvendte en anden fremgangsmåde.

Mennesket forblev en livløs skabning, formet af jord, indtil Gud blæste sin egen ånde ind i menneskets næsebor. Kun mennesket - blandt alle skabningerne - modtog dette evige fra Gud, selve hans ånde. Det var dette, der gjorde mennesket til Guds billede – et evigt væsen, der, når det først var blevet levendegjort af Guds ånde, ville leve for evigt ligesom Gud.

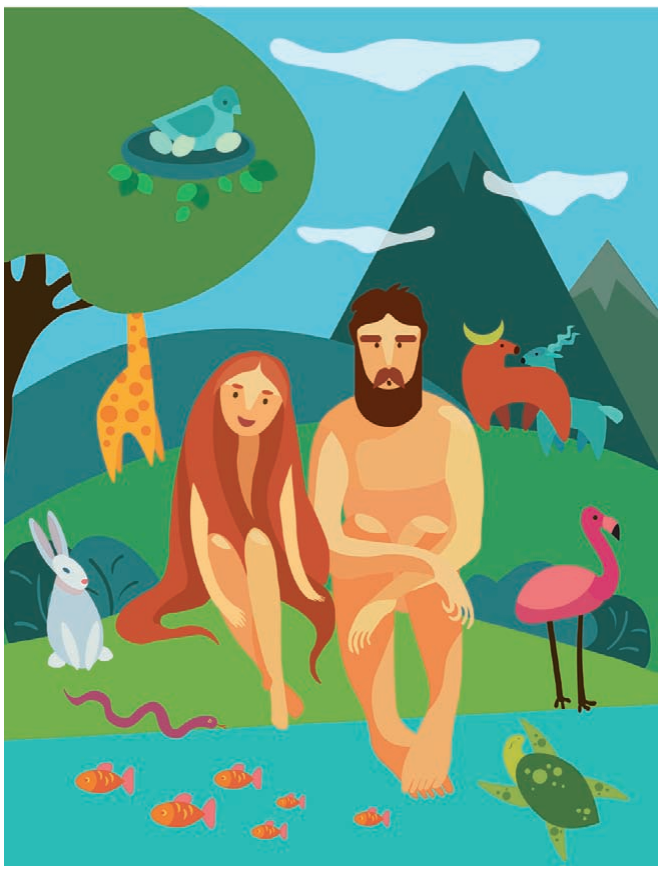

Der er en afgørende forskel mellem mennesker og dyr. Bibelen siger, at mennesket blev skabt i Guds billede. Men det samme gælder ikke dyrene. Alligevel siger profeten Esajas om den nye verden, at "ulven og lammet skal græsse sammen, og løven skal æde halm som oksen", hvilket underbygger tanken om, at der vil være dyr på den nye jord. Illustration: Bigstock

Prædikeren 3,11 siger, at Gud har lagt evigheden i menneskets hjerte. Prædikeren 12,5 fortæller os, at mennesket har et evigt hjem; og 12,7 forklarer, hvordan menneskets legeme, skabt af støv, vil vende tilbage til jorden, men dets ånd vil vende tilbage til Gud, som gav den.

Daniel 12,2 forklarer yderligere, at den krop, der ligger i støvet, en dag vil blive oprejst til dommens dag og sin endelige, evige tilstand. 1. Korintherbrev 15,42-44 forklarer, at denne opstandne krop er uforgængelig og åndelig.

Jesus gentog løftet om de dødes opstandelse i Matthæus 25,46, og i Johannes 3,36 gav han den klare grund, der vil afgøre menneskets evige tilstand – nemlig troen på ham i dette jordiske liv.

Titus 3,7 holder os ydmyge ved at fortælle os, at det kun er Guds nåde, der giver os dette håb om evigt liv med Jesus.

Dette er den afgørende forskel mellem mennesket og resten af skabningen, som omfatter skabninger i luften, i havet og på land. I Første Mosebog 9,6 skelner Gud selv mellem dyrene og menneskeheden, når han siger, at menneskeheden blev skabt i Guds billede, mens dyrene ikke blev det.

Valget og syndens konsekvenser

Jeg har anført disse skriftsteder blot for at vise, at de alle taler om mennesker, der blev skabt i Guds billede, hver med en evig ånd, som aldrig vil dø. Ingen af disse skriftsteder henviser til noget andet levende væsen end mennesket, fordi mennesket er det eneste væsen, som Gud skabte med evnen til at vælge mellem godt og ondt.

Mennesket har gudgivne instinkter, men tilsidesætter ofte disse for at træffe sine egne valg og må naturligvis stå til ansvar for konsekvenserne. Det var netop det, der skete med Adam og Eva i Edens have, og det er det, der siden da er fortsat med at ske for hvert eneste menneske.

Nyd jeres kæledyr, pas på dem, men husk alligevel, at selvom Gud værdsætter sine dyreskabninger, sagde Jesus i Matthæus 10,31, at menneskers værdi er langt større, og det er hos menneskene, at Gud vælger at bo i evigheden. Det er os, han kalder sine børn.

Dyrene derimod fik ikke evnen til at træffe bevidste valg i strid med det instinkt, som Gud lagde i dem, da han sagde: "Lad der blive…!" Det betyder, at de ikke syndede ved at gøre oprør mod Gud og aldrig vil blive stillet for dommen, som mennesket vil.

Dette er et andet aspekt af at være skabt i Guds billede – viljen til at vælge selv, selv når vi ignorerer de gudgivne beskyttende instinkter, der ofte advarer os mod det.

Romerne 8,22 forklarer yderligere, at hele skabningen blev fordærvet på grund af Adams ulydighed, og Romerne 5,12 siger, at syndens og dødens efterfølgende indtog i verden også betyder, at dyr må dø.

Hvor ender dyr, når de dør?

Skriften gør det klart, at menneskets og dyrenes skæbne efter døden ikke er den samme.

I Salme 104,29 står der, at når dyr dør, vender de tilbage til støvet/jorden. Prædikeren 21,7 antyder en forskel mellem menneskets og dyrenes skæbne ved at sige, at menneskets legeme vender tilbage til støvet, og at dets ånd vender tilbage til Gud, som gav den.

Prædikeren 3,21 er endnu mere specifik, når der står, at menneskets ånd stiger opad, mens dyrenes ånd synker nedad i jorden. Det hebraiske sprog udtrykker forskellen meget tydeligt: "Menneskets ånd, som stiger op, hører hjemme i det høje; men dyrets ånd, som synker ned, hører hjemme nedenunder, ja, i jorden."

Skriften siger ikke, at dyr har evigt liv. Et dyr har nemlig ikke en evig ånd ligesom mennesket. Det betyder, at dyrenes liv varer, så længe de lever på jorden – de opstår ikke fra de døde. Åbenbaringen 21,1 nævner, at der ikke vil være noget hav på den nye jord, hvilket reelt udelukker havdyr.

Første Mosebog 1,26–27 fortæller os, at mennesket ikke blot er skabt i Guds billede, men også til et bestemt formål, nemlig at "herske over" Guds skaberværk. Dette nævnes ingen steder i Skriften om dyrene. Dyr er skabt til at tjene mennesket som føde, hjælp til arbejde, til beklædning og som kæledyr.

Vil der være dyr i den fremtidige nye himmel og nye jord?

I Esajas 65,25 beskrives den nye verden som et sted, hvor "ulven og lammet skal græsse sammen, og løven skal æde halm som oksen", hvilket underbygger tanken om, at der vil være dyr i den nye himmel og den nye jord. Dette kunne være det bibelske grundlag for at tro, at vi måske vil nyde dyrenes selskab i den nye himmel og den nye jord, selvom Skriften ikke fortæller os, hvordan dette vil ske.

Jeg håber, at dette hjælper dig, Maria, med at svare din datter på et niveau, hun kan forstå, og at det også giver dig et godt bibelsk grundlag til at besvare spørgsmålet for din egen skyld!

Vær velsignet!
Anne

Denne artikel er en del af en serie om de syv pilgrimsord: Frihed, enkelhed, langsomhed, stilhed, bekymringsløshed, fællesskab og åndelighed/spiritualitet. Denne artikel handler om pilgrimsordet '**Stilhed**'.

Retræteleder og forfatter: I stilheden kan vi lære vores længsler at kende

Som ung var Mia Christina Broe Jakobsen bange for stilheden, men med tiden er den blevet et trygt og fredfyldt sted, hvor hun kan lære sine længsler at kende og hente ny næring. Som retræteleder og pilgrimsmedarbejder leder hun andre ind i stilheden.



"Der er en dybde i stilheden, som er fredfyldt og tryg," siger Mia Christina Broe Jakobsen. Foto: Line Hede Jensen

Af Malene Fenger-Grøndahl

Når Mia Christina Broe Jakobsen byder velkommen på de retræter, hun leder, siger hun som regel noget om sine egne erfaringer med stilheden. Retræterne foregår forskellige steder i landet og kan have temaer, der er knyttet til årstiderne, men fælles for dem er, at stilhed er en vigtig ingrediens.

"Ofte er deltagerne lidt bekymrede for, om de kan finde ud af at være i stilheden. Så jeg fortæller dem, at min egen erfaring er, at stilheden ikke er farlig. Der kan dukke en masse ting op i stilheden, som kan være ubehagelige, fordi det har med svære ting i vores historie at gøre, eller fordi det bare larmer løs med tanker. Men neden under alt det er der en dybde i stilheden, som er fredfyldt og tryg," siger hun.

Mia Christina Broe Jakobsen er uddannet kunsthistoriker og har arbejdet med formidling på bl.a. biblioteker, ligesom hun har været kirkekulturmedarbejder og kirkesanger. Siden april i år har hun været ansat som pigrimsmedarbejder i missionsorganisationen Areopagos i en projektstilling, der indtil videre løber til nytår. Hun arrangerer blandt andet retræter, bidrager til organisationens lydunivers med korte guidede meditationer, arrangerer pilgrimsvandringer og skovkirke i naturen. Hun har i flere årtier selv arbejdet med at finde en ro og balance mellem arbejde og hvile og har i den forbindelse især benyttet sig af naturen og stilheden. Sammen med præst Thomas Frovin udgav hun i 2024 bogen 'Lysningen - Året med Gud i naturen', hvor der er inspiration fra bl.a. keltisk kristendom og kendte skikkelser fra kirkehistorien som Frans af Assisi, Birgitta af Vadstena og Ignatius af Loyola.

Sidstnævnte, der levede i 1500-tallet og stiftede Jesu Selskab, også kendt som jesuitterne, udviklede en åndelig praksis med meditationer og øvelser, som stadig anvendes i dag, også i protestantiske sammenhænge. Ignatius var optaget af menneskets evne til at lytte til og erfare Gud overalt, også i naturen, og af at udvikle menneskets evne til at skelne ånderne og derigennem lære sig selv og Guds vilje at kende. En vilje, som ifølge Ignatius er tæt forbundet med menneskets længsler.



En retræte kan fx have et tema, der er knyttet til årstiden. Foto: Mia Christina Broe Jakobsen

Længslen er vores åndelige kompas

"Ignatius var optaget af, at vi skal lytte for at forstå. Det kræver stilhed, for ellers er der alt for meget støj på linjen. Vi må blive stille for at kunne høre, hvilke længsler der hvisker i vores indre. Ifølge Ignatius er længslen vores åndelige kompas - Gud taler til os gennem det, vi længes efter - og i stilheden kan vi derfor finde retning," siger Mia Christina Broe Jakobsen.

Det, Gud ønsker at sige til os, befinder sig med andre ord ofte på en anden frekvens eller i et andet lag end vores mere rationelle tanker og de værdier, vi umiddelbart identificerer os med. Derfor kan det være nødvendigt at gå ind i stilheden for at finde ud af, hvad der befinder sig i dybet, mener retræteleder.

"Thomas Keating har sagt, at Guds første sprog er stilhed, alt andet er dårlige oversættelser. Hvis det er rigtigt, kan vi jo let komme til at nøjes med de dårlige oversættelser, fordi vi sjældent er stille," siger Mia Christina Broe Jakobsen med henvisning til den amerikanske trappistmunk, der levede fra 1923-2018 og udviklede en form for centrerende bøn, hvor man i stilhed mediterer med fokus på et helligt ord. Den metode bruger Mia Christina Broe Jakobsen stort set hver dag, og det giver en ro til resten af hendes dag, fortæller hun.

"Jeg praktiserer centrerende bøn hver dag i 20 minutter, som regel om formiddagen, hvor jeg har mest ro til det. Den pause fra tanker og arbejde og anden aktivitet giver en form for klarhed, som sætter sit præg på hele min dag. Jeg når ned under tankerne, hvor der ikke er tomhed, men en tryg og fredfyldt stilhed, hvorfra jeg kan hente næring og inspiration til det, jeg skal," siger hun.

> ***"Er der virkelig brug for, at vi lægger flere femårsplaner og formulerer nye visioner og missioner? Gud har planer nok for os, som vi kan lære at kende, hvis vi lytter og ikke larmer."***

Desuden går Mia Christina Broe Jakobsen så ofte som muligt ture i naturen, gerne med sin hund eller med sit kamera i hånden. Naturens stilhed, med dens fylde af lyde som bladenes raslen, vindens susen og fuglenes sang, giver hende glæde og fred og bibringer hende ofte også billeder og ord, hun anvender i sit arbejde som retræteleder og pilgrimsmedarbejder.

"Naturens stilhed er skøn, fordi den er fuld af bittesmå lyde, der er beroligende. Desuden indeholder naturen en visdom, som man også kan få øje på, hvis man giver sig tid og lader sig opsluge. Naturen går for eksempel næsten i dvale om vinteren, mens den forbereder sig langsomt til foråret, og der er rytmen med dag og nat, som vi kan iagttage. Der er læring i de vekselvirkninger," siger hun.

Oaser af stilhed

Mia Christina Broe Jakobsen forsøger at få små oaser af stilhed ind i hverdagen. Centrerende bøn om formiddagen, gåture med hund eller kamera i løbet af dagen eller en mørkevandring om aftenen.

"I mørket bliver både stilhed og lyde på en måde tydeligere, høresansen skærpes, fordi man ikke kan se ret meget, og man må bevæge sig mere bevidst og varsomt. Det tvinger mig til at være i øjeblikket, og alene af den grund kan det være en god måde at komme ud af tankemylder og bekymringer," siger hun.

Hun har dog ikke altid haft dette fortrolige og trygge forhold til stilheden og mørket.

"Som teenager og ung voksen var jeg nærmest bange for stilheden. Jeg kunne godt være i skoven, men når jeg var alene hjemme, brød jeg mig ikke om stilheden. Som ung mor tændte

> ”De fleste tanker er bare larm eller er ligefrem løgne, som fjerner os fra det, vi er skabt til. Risikoen for at misse noget vigtigt er langt større, hvis vi aldrig lytter til stilheden.”



”Naturen går for eksempel næsten i dvale om vinteren, mens den forbereder sig langsomt til foråret, og der er rytmen med dag og nat, som vi kan iagttage. Der er læring i de vekselvirkninger,” siger Mia Christina Broe Jakobsen. Privatfoto

jeg ofte for fjernsynet for at bryde stilheden, når jeg var alene derhjemme. Men langsomt fik jeg en fortrolighed med stilheden, som ændrede mit forhold til den - først i naturen, siden på retræter og med tiden ind i hverdagen,” fortæller hun.

På retræter i regi af foreningen Bøn i bevægelse erfarede Mia Christina Broe Jakobsen, at stilheden gav adgang til at mærke sin krop og sine længsler på en ny måde. Hun oplevede, at hun i stilheden mærkede en fylde og et nærvær af noget, som ikke blot var hendes egne tanker og følelser.

”Jeg tror, at især moderne mennesker har mange forestillinger om, hvem vi gerne vil være, og hvad vi skal opnå og præstere. Det er ikke altid i overensstemmelse med, hvad Gud ønsker for os og de evner, Gud har lagt ned i os. Derfor kan det være skræmmende at gå ind i stilheden, for vi ved ikke, hvad vi møder. Det kan være overraskende og til tider skræmmende - i hvert fald til at begynde med,” siger hun.

Hendes erfaring er, at når man har set de svære ting, der dukker op i stilheden, i øjnene og arbejdet med dem, får man adgang til en dybere fred og til ny næring og inspiration.

”Jeg forsøger at gå ind i stilheden uden en masse forestillinger og forventninger og være åben for, hvad mine længsler peger imod. Min erfaring er, at det, Gud ønsker for mig, er i overensstemmelse med det, jeg er skabt til, og som kan give mig mulighed for at blomstre og gøre gavn for andre,” siger hun.

Som eksempel nævner hun, at jobbet i Areopagos, som blev tilbudt hende, var noget, hun ikke selv havde kunnet formulere. Det var i stedet noget, som hun i stilheden kunne se hang sammen med andre tråde, som hendes liv har vævet sammen.

”I stilheden øver jeg at slippe kontrollen og blive mere lydhør og mere opmærksom på de muligheder, som dukker op - og jeg bliver bedre til at skelne mellem det, jeg skal, og det, jeg ikke skal,” siger hun.

Mere Maria og færre femårsplaner

At gå ind i stilheden kræver altså, at man er parat til at slippe kontrollen og overgive den til Gud, og i det ligger der en ydmyghed og en erkendelse af tingene, som de allerede er, mener retrætelederen.

”Det kan være svært at slippe kontrollen, men det er også en befrielse at gøre det, for på en måde er det jo lidt en illusion, at jeg har særlig meget kontrol over tingene. Det har jeg for eksempel erfaret i forbindelse med en hjernerystelse og kræftsygdom. Der var jeg nødt til at slippe kontrollen og mine ideer om, hvad jeg skulle og kunne.”

Mia Christina Broe Jakobsen tilføjer, at det er en fortsat øvelse at give stilheden plads i sit liv og give mulighed for, at den kan bære frugt.

”Jeg har ligesom de fleste andre mange ting i mit liv. Jeg har tre børn og en mand og et arbejde, og der kan let være meget i kalenderen. Men jeg insisterer på at tage pauser, hvor jeg går ind i stilheden, og jeg øver mig i at lade stilheden sætte sig spor i min måde at handle og leve på. Jeg forsøger at tage noget eftertænksomhed og langsomhed med ind i det, jeg gør, og i min måde at tale på,” siger hun.

Hun afviser ikke, at handling er nødvendig, men med henvisning til Det Nye Testamentes fortælling om søstrene Martha og Maria siger hun: ”Indimellem skal man handle, som Martha gør. Men jeg tror, at der nok snarere er brug for, at vi lytter mere, som Maria gør. Er der virkelig brug for, at vi lægger flere femårsplaner og formulerer nye visioner og missioner? Gud har planer nok for os, som vi kan lære at kende, hvis vi lytter og ikke larmer,” siger hun.

På retræterne forbereder hun deltagerne på, at det kan tage tid at komme ind i stilheden.

”Jeg plejer at sige, at det kan tage op til halvandet døgn, før man kommer ned i stilheden - i hvert fald de første gange, man er på retræte. I begyndelsen kan tankerne næsten larme mere end ellers, fordi man slukker for de ydre støjkilder. Når vi gør det, søger hjernen efter noget at beskæftige tankerne med, og så dukker bekymringer og spredte tanker op,” siger hun.

Hun tilføjer, at forskningen viser, at vi tænker op til 70.000 tanker i døgnet, og der er intet galt i, at tankerne kan presse sig på i stilheden. Men vi behøver ikke at holde fast på dem.

”De fleste tanker er bare larm eller er ligefrem løgne, som fjerner os fra det, vi er skabt til. Risikoen for at misse noget vigtigt er langt større, hvis vi aldrig lytter til stilheden,” siger hun.

Som pauser i musikken

Mange mennesker er imidlertid ikke fortrolige med stilheden, fordi sociale medier og anden moderne teknologi så let fylder alle pauser og tomrum ud, og dermed går de glip af muligheden for at forstå sammenhænge og få overblik, mener hun.

”På retræter plejer jeg at sige, at stilheden er som punktummer i en tekst, pladsen mellem linjerne i et digt eller pauserne i musikken. Det er der, hvor meningen skabes. Det gælder også i vores liv. Har vi ikke pauserne til at forstå, hvad der sker, bliver vi bare ført med af strømmen og når aldrig at træffe bevidste valg,” siger hun.

Som pilgrimsmedarbejder i Areopagos håber hun, at hun kan hjælpe andre til at erfare stilheden og dens dybder og fylde. Hun vil gerne med sine meditationer, retræter og vandringer anvise veje til at erfare stilheden, og med sin egen praksis vil hun gerne vise muligheden for at leve et liv, hvor stilhed og langsomhed tillægges værdi og prioriteres.

”Jeg tror, at den længsel, Ignatius af Loyola beskriver, er lagt ned i os, fordi Gud kan nå os via vores længsler på en nænsom måde. Heldigvis tror jeg, at den længsel findes i alle mennesker, og det kan mobiltelefoner og sociale medier ikke ændre på. Derfor tror jeg også, at unge mennesker, som opdager, at det er muligt at søge stilheden, vil søge den, når længslen bliver stærk nok,” siger hun.

Hun ser også et positivt tegn i, at flere unge i dag søger kirken. Hun håber så blot, at kirken vil blive bedre til at give stilheden en plads.

”Alle gudstjenester skal ikke være præget af stilhed, men jeg håber, at kirken i højere grad vil blive et rum, hvor stilheden får en plads. Så man kan gå ind og tænde et lys og sidde i stilhed eller blive inviteret ind i stilheden som en del af en fælles praksis,” siger hun.

Som kirkekulturmedarbejder har hun været med til at arrangere Taizégudstjenester, hvor der indgik otte minutters stilhed undervejs.

”Nogle havde svært ved at være i det og sneg lige deres mobiltelefon frem. Men især de konfirmander, der deltog, var faktisk gode til at være i stilheden. Jeg håber, at de erfarede lidt af det, som mange erfarer på en retræte: Når man sidder sammen i stilhed, er det, som om sjælene mødes, selv om man ikke engang kender hinandens navne. Det skaber et dybt fællesskab,” siger Mia Christina Broe Jakobsen.

Syv timers stilhed

Hun tilføjer, at stilhed ikke er fremmed i den kirkelige tradition. Tværtimod har der helt tilbage fra ørkenfædrene været mennesker, som prioriterede stilheden og oplevede, at Gud i særlig grad talte til dem, når de selv blev stille. I klostrene udviklede der sig en tradition for at kombinere bøn og arbejde, og Mia Christina Broe Jakobsen er meget inspireret af kristne, som har formået at balancere bøn og arbejde og har fundet retning og næring i stilheden.

”Moder Teresa sagde, at hun ikke kunne arbejde en halv time uden at bede, og Desmond Tutu havde syv timer om dagen, hvor han trak sig tilbage og var i stilhed og bøn. De to udrettede hver især utrolig meget, nok netop fordi de i stilheden drak af den kilde, der giver liv,” siger hun.

Et andet eksempel er Frans af Assisi, der døde for 800 år siden, og som er en af kirkehistoriens mest kendte skikkelser, også langt uden for den kristne kirke.

”Frans af Assisi trak sig tilbage til naturen og hentede indsigt og styrke, og hans navn huskes i dag over hele verden, mens de færreste kan huske navnene på de magthavere, der levede på hans tid. Det kan være en trøst, når vi også i dag ser magthavere, der rasler med sablerne. I stilheden kan vi finde modvægt til magtens sprog og til det mismod, man kan komme til at føle, når man ser mennesker misbruge deres magt,” siger Mia Christina Broe Jakobsen.



Mia Christina Broe Jakobsen har sammen med Thomas Frovin skrevet bogen ’Lysningen - Året med Gud i naturen’ (Areopagos, 2024). Foto: Martin Krath-Andersen

Mia Christina Broe Jakobsen

Født 1981.

Uddannet mag.art. i kunsthistorie med speciale i formidling til børn.

Har arbejdet på Aros, Herning Kunstmuseum, Thorvaldsens Museum og Arken, været leder af børneområdet på Vejen Kommunes Biblioteker og været selvstændig kulturformidler og billedkunstner.

Har været kirkekulturmedarbejder og kirkesanger i Skanderup Kirke syd for Lunderskov.

Er nu ansat i missionsorganisationen Areopagos som pilgrimsmedarbejder.

Har sammen med Thomas Frovin skrevet bogen ”Lysningen - Året med Gud i naturen” (Areopagos, 2024).



Priscila Assis er projektleder for Good News og vært på Good News-podcasten. Her studerer hun den nye app fra Norea Norge sammen med Jonas Nørstegård.

Foto: Linda Torkelsen

Nyudviklet app skal hjælpe kristne med at dele troen med muslimer

Appen vil sætte gang i trossamtalen mellem kristne og muslimer, håber Norea Media Mission.

Af Stein Gudvangen, KPK

"Kristne tøver ofte med at tale om tro med deres muslimske naboer, ofte på grund af frygt, usikkerhed og mangel på viden," siger Harald Endresen, der er kommunikaitonschef i Norea Media Mission.

Kommunikationschefen mener, at den nylancerede app 'Good News Medvandrer' kan hjælpe folk med denne type udfordringer.

Vil skabe forståelse

Harald Endresen påpeger, at der hurtigt kan opstå misforståelser, når folk med forskellig religiøs baggrund taler sammen.

"Det er dejligt, hvis vejen til afklaring er kort, og hvad kunne være bedre end at have svarene i lommen – i en app?"

Norea præsenterer sig selv som "en særlig enhed for vanskelige missionsopgaver" med et kald til at "prædike evangeliet for de mindst nåede folkegrupper i verden." Dette gøres i høj grad i samarbejde med lokale partnere i forskellige lande, herunder flere der er lukket for traditionelle missionsindsatser. Derfor bruges elektroniske og digitale medier til at sprede det kristne budskab.

Nyt værktøj

Norea missionerer også i Norge, blandt andet gennem det helt nye app-værktøj. Good News Medvandrer-appen kan downloades til mobiltelefonen og vil blive et værktøj for kristne, der kommer i kontakt med muslimer eller andre med en ikke-kristen trosbaggrund.

Norea har længe arbejdet på at skabe evangeliske ressourcer inden for dette felt. Den nye app er allerede blevet testet af nogle personer, og feedbacken er god. Blandt dem er Håkon Rydland, der har erfaring som kristen ungdomsleder, men som i de senere år har været udsending for Misjonssambandet til Etiopien. Lige nu er han på hjemmebesøg, og han har haft tid til at afprøve Norea-appen.

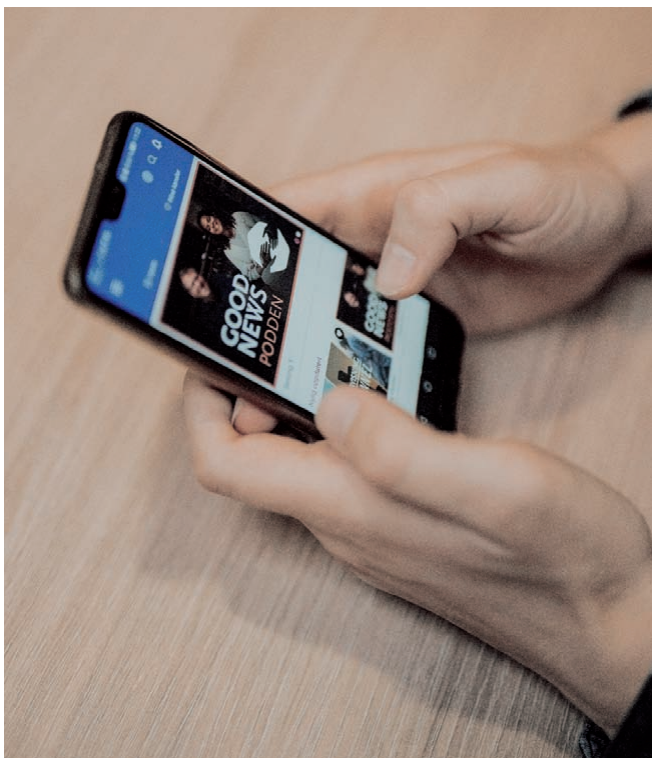

Denne nye app skal hjælpe kristne under samtaler med mennesker med en anden trosbaggrund. Foto: Linda Torkelsen

"Jeg kom i samtale med en muslim, der havde mange spørgsmål om kristen tro. På det tidspunkt havde jeg allerede lyttet til programmet 'Kristen tro i lyset af islam' på Good News-podcasten. Alle de spørgsmål, han stillede, blev dækket i programserien. Tal om at være relevant," siger Håkon Rydland.

Forskellige ressourcer

Good News Medvandrer tilbyder en række muligheder. Blandt dem er Noreas egen Good News-podcast.

"Der er også links til andre ressourcer, som vi ikke selv har lavet," siger Priscila Assis, der er projektleder for Good News og programleder for podcasten.

Gennem sit arbejde har hun bred kontakt til forskellige kristne netværk, både i Europa og Norge, ikke mindst miljøet omkring Veritas-konferencen.

"Den nye app er ikke designet til kun at have noget at vise andre. Den er også beregnet til kristne, der har brug for at forstå, hvordan ikke-kristne tænker, som ønsker at forstå, hvad de tror på, og som ønsker at finde ud af, hvordan de kan kommunikere deres egen tro, hvis de kommer i samtale med nogen," siger Assis. Hun påpeger, at Good News-podcasten har mange stærke episoder med historier og vidnesbyrd, der gør indtryk.

"I podcasten møder du engagerede gæster med stor erfaring og indsigt i tværkulturelt arbejde. Mange af vores episoder indeholder også stærke vidnesbyrd. Gæster, der er kommet til tro på Jesus, fortæller historier om tro fra forskellige lande og kulturer," siger Harald Endresen, der er begejstret for at modtage rapporter fra folk, der bruger appen.

Søger balance

"Appen er udviklet af os hos Norea, og vi lægger vægt på, at informationen om islam og andre religioner skal være grundig og afbalanceret. De, der har bidraget, er folk fra Norge og udlandet, som har solid ekspertise på området," siger Assis.

Hun nævner blandt andet universitetslektor Bjørn Hinderaker og professor Lars Dahle, som begge arbejder på NLA University College i Kristiansand og er aktive i det norske apologetik-miljø. Internationalt har der været efterlysninger af ressourcepersoner i netværket Forum For Christian Leaders.

Videolinks

I appen er der et link til en serie på over 100 videoer kaldet Det Globale Gospel. Det er korte film med bibelhistorier på forskellige sprog, der inkluderer bibeltekster og illustrationer. Filmene er tilgængelige på arabisk, farsi og somalisk samt norsk.

"De giver et glimrende udgangspunkt for gode samtaler," siger Harald Endresen.

Ressourcer til tværkulturelt arbejde fra Norea DK

Organisationen Norea Mediemission i Danmark overvejer, om de skal lave en app, der svarer til den, der netop er lanceret af Norea Norge. Der findes nemlig allerede ressourcer, som udfylder nogle af delmålene med Norea Norges Good News medvandrer-app, oplyser daglig leder Ole Sørensen.

Blandt de forskellige ressourcer nævner Ole Sørensen disse fire:

1. nydansker.net, som er en side, hvor vi har samlet ressourcer til nydanskere i Danmark. Siden er målrettet nydanskere og dækker en række sproggrupper (ikke kun arabisk, farsi og somali). Siden søger vi at gøre kendt via tværkulturelle konsulenter, visitkort, postkort mv., som vi deler ud forskellige steder.



Både nydanskere og frivillige i tværkulturelt arbejde kan finde mange ressourcer hos Norea Mediemission, fortæller daglig leder Ole Sørensen.
Foto: Norea Mediemission

2. MinMuslimskeVen.dk er målrettet frivillige, der arbejder med muslimer i det tværkulturelle arbejde. Siden indeholder en række artikler, som kan være til hjælp for både nye og erfarne frivillige med spørgsmål til islam og hjælp til svar på typiske spørgsmål fra muslimer, forskelle og ligheder mellem kristendom og islam osv.

3. Sunday App er målrettet farsi/persisk talende, som bor i Europa og indeholder både lyd og video. App'en er udviklet og vedligeholdes af Norea i Danmark i fællesskab med søsterorganisationer i Norge, Sverige, Finland, Nederlandene og TWR-Europa.

4. Sunday Somali er under udvikling og består af flere delelementer. Det samme arbejdsfællesskab, som står bag farsi app'en har udviklet en web-app til somali-målgruppen. I dette projekt samarbejder vi også med dem, som står bag 'Somali Christian TV' kanalen på YouTube på flere fronter.

Norea Mediemission har også en række tilbud til dansktalende, blandt andre Webradio, Online gudstjenester, Norea Podcast samt Lyset og Livet, som indeholder prædikener, andagter og lydfiler.

Bodil

Paven i Lourdes: Aktiv dødshjælp er "falsk medfølelse"

"Vi må afvise fristelsen til at forårsage døden under dække af falsk medfølelse," sagde Leo XIV under et besøg i den franske pilgrimsby Lourdes. Under messen, der samlede omkring 150.000 mennesker nær Maria-helligdommen, deltog seks altertjenere med Downs syndrom, skriver National Catholic Reporter.

I sin prædiken for syge, handicappede og deres plejere sagde paven, at "ingen menneskelig lov nogensinde bør få jer til at miste visheden om jeres værdighed". Dermed udtrykte han en usædvanlig direkte afvisning af assisteret dødshjælp, som for nylig blev legaliseret i Frankrig.

Pave Leo holdt den politisk ladede tale på sin fire dage lange rejse gennem Frankrig. "Det er umuligt at betragte det at forårsage døden som noget normalt. Det, der er lovligt, er ikke nødvendigvis moralsk," fastslog han.

I juli sluttede Frankrig sig til Holland, Belgien, Schweiz og Canada, der for længst har legaliseret lægeassisteret selvmord for mennesker med uhelbredelige og smertefulde tilstande. Frankrigs katolske biskopper havde udtrykt stærk modstand mod loven. Da parlamentsmedlemmerne debatterede lovforslaget i juni, udsendte biskopperne en bøn, der skulle læses i sogne over hele Frankrig, hvor de bad Gud om at "oplyse deres samvittighed" til at respektere menneskelig værdighed.

De seks altertjenere med Downs syndrom understregede pavens pro-life-budskab i det første land, der indførte retten til abort i sin forfatning, og hvor 84 % af de graviditeter, hvor prænatal testning diagnosticerer et embryo med Downs syndrom, resulterer i abort, skriver NCR.

Bodil



I efteråret 2025 blev otte præster og medarbejdere fra Zion Church i Beijing arresteret af de kinesiske myndigheder. I øverste række ses fra venstre pastor Wang Lin, pastor Gao Yingjia, ældste Wang Zhong og pastor Yin Huibin. I nederste række ses fra venstre pastor Liu Zhenbin, pastor Lin Shucheng, pastor Wang Cong og Wu Qiuyu. De er indsatte i Beihai Detention Center i Guangxi, Kina. Foto collage: Zion Church / ChinaAid

Familier fra Zion Church advarede om inhumane forhold i fængslerne forud for Trumps møde med Xi

Familierne til de tilbageholdte ledere af Zion Church har berettet om den forfølgelse, mishandling og de umenneskelige forhold, de bliver udsat for. En menneskerettighedsgruppe gentog kravet om deres løsladelse forud for mødet mellem den kinesiske og amerikanske præsident.

Otte ledere fra en undergrundskirke i Beijing har været fængslet siden efteråret 2025. De afventer stadig en udsat retssag, selv om kirkens grundlægger, pastor Ezra Jin, blev løsladt for mere end to måneder siden efter et møde mellem de to verdensledere.

Præst løsladt den 4. juli

På den amerikanske uafhængighedsdag, den 4. juli 2026, blev pastor Jin Mingri (Ezra Jin), grundlægger af Beijing Zion Church, pludselig løsladt efter 266 dages tilbageholdelse. Han blev fløjet til Los Angeles og genforenet med sin familie.

Hans datter Grace kunne næsten ikke genkende sin far – han havde tabt sig mere end 14 kilo, og hans hår var blevet barberet af i fængslet. Det skriver nyhedsmediet Bitter Winter, som tilføjer:

I oktober 2025 blev pastor Jin og mere end 20 kolleger tilbageholdt i det, der blev den største kirkerazzia i næsten et årti. Ifølge offentlige rapporter var pastor Jins løsladelse forbundet med en personlig appel fra præsident Trump til præsident Xi Jinping. Men selv om alle glædede sig over løsladelsen, sidder de otte ledere fra Zion Church stadig fængslet under meget barske forhold.

Umenneskelige forhold

Organisationen ChinaAid beskriver, hvad løsladte fanger har sagt om forholdene i fængslet: 36 personer sover på en fælles platform i et rum på omkring 40 kvadratmeter. Der er en håndvask på den ene side og et åbent toilet på den anden. Der er iskoldt om vinteren og brændende varmt om sommeren.

Dagligdagen omfatter angiveligt obligatorisk politisk genopdragelse og fysisk afstraffelse. Fangerne skal sidde på hug tre gange om dagen med hænderne på hovedet som en del af øvelsen 'Tre Positioner'; de skal sidde i faste stillinger i op til tre timer ad gangen. De skal også se statsstøttede nyheder og tre gange om dagen synge politiske sange, der roser det kinesiske kommunistparti, nationale ledere og militæret.

Appel forud for mødet mellem Xi og Trump

De otte tilbageholdte er blevet sigtet for ulovlig brug af informationsnetværk, ulovlig forretningsdrift og bedrageri i forbindelse med deres online kristne møder. Ni andre ledere fra razziaen i 2025 er blevet løsladt mod kaution, men de står fortsat over for de samme anklager.

Gruppen Fortify Rights har forud for topmødet mellem Donald Trump og Xi Jinping opfordret til, at kirkelederne løslades. Gruppen, der dokumenterer krænkelser af menneskerettighederne, har indsamlet vidneudsagn fra familiemedlemmer om anholdelserne og forholdene i fængslet.

I livsfare uden medicin og lægehjælp

Geng Pengpeng, der er hustru til pastor Gao Yingjia, har set de "forfærdelige" leveforhold i Beihali-fængslet. Hun sagde: "De er klemt inde på hårde træbænke uden sengetøj og med jordgulve fulde af orme og myg. De kan kun sove side om side, fordi der er så mange mennesker. De får kun lidt frisk luft, ingen aircondition, og vejret er varmt og fugtigt. Mange får hud- og infektionssygdomme fra deres medfanger."

"En fange, der blev løsladt mod kaution, har været på hospitalet hver dag i to måneder på grund af en hudsygdom, der er stærkt kløende. Maden er forfærdelig – beskidt, grøntsagerne bliver ikke vasket, der er begrænset mad. Deres tøj er muggent på grund af luftfugtigheden. De har ingen ordentlig medicin. Min mand var lige ved at dø af et blindtarms-problem, og han havde feber et par gange, men kunne ikke få ordentlig medicin eller lægehjælp."

Nægtet bibler

De tilbageholdte kirkeledere blev i første omgang nægtet bibler, men takket være familiemedlemmers indsats har de nu adgang til skrifterne. Tidligere var det eneste læsestof bøger om det kinesiske kommunistpartis ideologi og Xi Jinping.

Også pastor Wang Lins familie havde været udsat for forfølgelse før razziaerne, og børnene blev sendt væk fra deres skoler. Familiemedlemmer fortalte også, hvordan myndighederne trak børn ud af forældrenes arme under anholdelserne, brød ind i huse eller tilbageholdt folk i lufthavnen.

Myndighederne kræver, at kristne onlinetjenester skal have en særlig tilladelse. Præster skal desuden efterleve "socialistiske kerneværdier" og en bredere "sinicisering af religion" for at fremme kommunistpartiets værdier.

Nye anholdelser

Myndighederne i Kina har tilbageholdt adskillige præster og kirkearbejdere fra Beijing Jiaquan Church, en uafhængig husmenighed i hovedstaden. Det skete forud for topmødet mellem Xi og Trump i USA.

ChinaAid oplyser, at de ikke kender antallet af tilbageholdte personer, og at anklagerne mod dem stadig er ukendte.

ChinaAids grundlægger og præsident, Bob Fu, udtalte, at hans organisation er "dybt bekymret for sikkerheden, sundheden og de juridiske rettigheder for alle Jiaquan-præster og kirkemedarbejdere, der er blevet taget væk". Han bad myndighederne om at navngive de tilbageholdte, oplyse, hvor de tilbageholdes, angive det juridiske grundlag for deres anholdelse og tilbageholdelse og give dem mulighed for at se uafhængige advokater.

Bodil

Kristne retræter lærer briter at faste fra digitale medier

Kun en fjerdedel af britiske voksne ville føle sig trygge ved at tilbringe mere end 24 timer uden digitale medier og bare sidde i stilhed. Det viser en ny Opinium-undersøgelse ifølge Premier Christian News.

Undersøgelsen, der omfatter 2.000 voksne, var bestilt af den kristne bevægelse *National Retreat Week*, der i år holdt retræteuge fra 19. til 26. september. Kun 14 % af de unge under 25 og 16 % af de studerende sagde, at de let kunne gå offline og være stille en hel dag, sammenlignet med 32 % af de over 55-årige.

I mellemtiden vokser den kristne retrætebevægelse i popularitet. National Retreat Week oplyser, at dens rækkevidde er femdoblet på tre år, fra 260.000 mennesker i det første år til 1,3 millioner i 2025. Initiativet involverer nu 107 retrætecentre, kirker, trosretninger og kristne organisationer.

En bibelsk version af detox

Carol Rider, feltpræst og direktør for National Retreat Week, fortalte Premier Christian News, at det at trække sig tilbage fra verden er noget, vi ser igen og igen i Bibelen. Jesus selv gjorde det, og vi kan gøre det samme.

"Der er steder, hvor man rent faktisk kan slukke sin telefon. Vi laver digitale detox-retreats, hvor man bare kan lægge sin telefon væk og fordybe sig i Guds nærvær."

"Et retreat med detox i verdslig forstand er noget med store hjemmesko, en flot hvid kåbe og det at tage i spa. Der tjenes mange penge på folk, der tager på sekulære retreats. Vi er næsten nødt til at generobre det som kristne."

Arrangørerne oplever allerede en stigende interesse blandt de 25-40-årige, folk fra sorte menigheder (Black Majority Churches), evangelikale og karismatiske menigheder. Carol Rider indrømmer, at ikke alle har pengene eller tiden til at tage på retræte, men hun understreger, at det aldrig bør betragtes som en luksus at koble fra.

"Det handler om at skabe "hellige vaner". Bare det at trække sig tilbage fra de daglige krav kan være nok," siger hun.

Bodil

Svensk Ny Testamente i inkluderende oversættelse

En ny oversættelse af Det Nye Testamente er blevet præsenteret på årets bogmesse som "Årtiets kulturelle begivenhed" i Sverige.



Det Svenske Bibelselskab har netop præsenteret Nya Testamentet 2026.

Det er 500 år siden, at Gustav Vasas bibel blev udgivet på svensk, og bogen blev central for det svenske skriftsprog. Nu kommer den første oversættelse af Det Nye Testamente i 45 år, skriver SVT Nyheter.

Joel Halldorf, professor i kirkehistorie, mener, at denne udgivelse kan blive årtiets kulturelle begivenhed.

"Det er ikke kun vigtigt for alle, der læser Bibelen hver uge, men også for svensk kultur og litteratur generelt," siger Joel Halldorf og påpeger, at det er umuligt at overvurdere Bibelens betydning for svensk litteratur.

"Det er ikke muligt at læse svenske forfattere udgivet før 1950 uden at kende sin bibel," siger han og udtrykker håbet om, at den nye oversættelse kan være en inspiration for en yngre generation.

Anmelderne hæfter sig fx ved, at Judas i denne oversættelse ikke længere forråder Jesus, men bare udleverer ham til den jødiske ledelse, som til gengæld udleverer ham til Pilatus, der igen udleverer ham til korsfæstelse. Det viser, at alle forsøger at flytte ansvaret væk fra sig selv, påpeger Joel Halldorf.

Samtidig er sproget blevet moderniseret og mere inkluderende med henvisning til originalteksten.

"Brødre" er for eksempel blevet til 'brødre og søstre' i tråd med det bredere græske brødrebegreb," forklarer Anders Göranzon, generalsekretær for Det Svenske Bibelselskab.

Bodil



Camilla Johnson har tidligere udgivet en bog om sin oplevelser i Faderhuset. Til november kommer der en film om Faderhuset, som blandt andet bygger på Camillas historie. Foto: Simon Morell

Camilla blev udsat for overgreb - og begik selv overgreb i Faderhuset

Camilla Johnson blev allerede som 7-årig udsat for forskellige slags overgreb. Det var både åndelige overgreb, fysisk vold og fastholdelse og seksuelle overgreb. Det var troen på Jesus, der gjorde, at hun holdt ud. Også igennem de åndelige overgreb, som hun selv begik i Faderhuset.

Af Lisbeth Morell Jepsen

”Efter tiden i Faderhuset var jeg hos en psykolog. Hun begyndte at græde, mens jeg fortalte. Senere sagde hun, at hun havde haft brug for supervision efter vores samtale,” siger Camilla Johnson.

Det var Camilla selv, der foreslog, at hun ville fortælle om de overgreb, som hun har begået. Det er åndelige overgreb, som hun begik i den religiøse sekt Faderhuset, der i dag går under navnet Fællesskabet.

Camillas liv har indebåret overgreb af forskellige slags. Episoder med vold og fastholdelse, åndelige overgreb og seksuelle krænkelser. Hendes fortælling er så voldsom, at hun flere gange har oplevet, at mennesker ikke troede på hende. Hun lider i dag af PTSD.

Camilla er 49 år og mor til tre. Hun er stifter og leder af organisationen InsideOut, som hjælper mennesker, der har været en del af en sekt, og deres pårørende. Hun har holdt mange oplæg om sit liv, og hun har skrevet flere bøger. Hun er en kvinde, der bruger sine ord med omhu – og som hellere underdriver end overdriver.

”Jeg er lykkelig for, at jeg har bevaret troen på Jesus, og det er troen, som har gjort, at jeg holdt ud. Mit håb har været, at jeg har vidst, at Gud elsker mig, og at jeg altid kunne komme til ham.”

Medansvarlig i forbøn

Hendes biologiske forældre led begge af skizofreni, hvilket betød, at Camilla som spæd kom på børnehjem. Hun fik først en plejefamilie og så en anden. Da hun var fire år, kom hun til sin tredje plejefamilie, hvor overgrebene startede. Det var en kristen familie i Nordsjælland.

”Jeg kunne godt lide at komme i kirken, det var nogle søde voksne, som var der, og jeg oplevede ingen overgreb i kirken om søndagen.”

Camillas plejeforældre havde også en slags cellegruppe i hjemmet, og hendes plejemor fik ofte besøg af mennesker, der havde brug for helbredelse, eller som skulle udfries fra dæmoner. Camilla fortæller, at plejemoren havde gaver til det, og det mente hun også, at Camilla havde. Så Camilla bad også for dem.

”Min plejemor tog det meget alvorligt, at jeg havde de gaver, så det blev hurtigt til et ansvar, som jeg fik. Hvis Gud havde givet mig en nådegave til at helbrede mennesker, så skulle den bruges. I dag kan jeg godt se, at det var et overgreb, at jeg skulle bruges til det og være medansvarlig for, om jeg havde bedt nok. Jeg var 7-8 år dengang.”

”Det er voldsomt at synliggøre sin egen skam. Jeg bliver stadig vred på mig selv over de overgreb, jeg har begået. Men der er lægedom i at få det frem i lyset.”

Som barn havde Camilla mange mareridt. Hun græd meget. Når hun græd om natten, kom hendes plejemor og tog autoritet over dæmoner. Camilla blev ikke trøstet, hun blev bedt for eller udfriet. Plejemoren mente, at Camilla skulle sættes fri fra dæmoner, som var overført fra hendes biologiske forældre.

”Hun fortalte mig flere gange, at hun troede, at jeg ville blive skizofren ligesom dem. Derfor ville hun udfri mig fra dæmonerne. Det var meget voldsomt for mig med råben, skrigen og fastholdelse.”

Når Camillas plejemor syntes, at Camilla var uartig, gik hun til værks, som om det var noget åndeligt eller dæmonisk, der styrede Camilla.

”Når hun synes, at jeg var fræk, lagde hun mig ned og satte sig ovenpå mig. Samtidig havde hun sat meget, meget høj lovsang på, fordi hun ville skræmme dæmonerne væk. Hun holdt mig fast og bad og talte højt i tunger.”

Tungetale er et bønnesprog, givet af Gud, som mange kristne bruger i situationer, hvor de mener, at der er brug for et åndeligt våben i en åndelig kamp, som foregår i verden. Udover de åndelige overgreb var Camillas plejemor også fysisk voldelig overfor hende. Camillas arme havde ofte blå mærker, sår eller rifter, fordi plejemoren tog hårdt fat i hende med sine lange, skarpe negle.

”Jeg vidste aldrig, hvilket humør, min plejemor var i – hendes humør skiftede meget og hurtigt. Hun kørte rundt i bilen efter mig på afstand, så jeg ikke opdagede det. For at holde øje med mig. Når jeg kom hjem, udspurgte hun mig om, hvad jeg havde lavet. Hvis jeg ikke fik

> ”Jeg kunne se på mine egne børn, hvor bange de var. Mine børn var ikke udsat for overgreb, men de så jo på det. Derefter kunne jeg ikke være med mere. Det var dråben – jeg var for blød til det.”

svaret helt ordret på det hele, sagde hun, at Gud havde givet hende et fjernsyn, hvor hun kunne se alt, hvad jeg lavede. Det troede jeg på. Det var først som stor teenager, da jeg kom rigtig væk fra hende, at det gik op for mig, at hun havde holdt øje med mig fysisk og derfor vidste, hvad jeg lavede.”

Plejebror begik seksuelle overgreb

Da Camilla var 7 år, begyndte hendes ældre plejebror at gøre seksuelle tilnærmelser til hende. Han aede hende på ryggen og på numsen, men inden længe accelererede overgrebene. Han kom ind til Camilla om aftenen og lagde sig hos hende, selvom hun sagde, at hun ikke kunne lide det.

Overgrebene stoppede, da Camilla var 12, fordi hun ved en tilfældighed blev klar over, hvordan man bliver gravid. En lærer fortalte i en dansktime, at en pige, der har fået sin menstruation, kan blive gravid.

”Jeg løb ud på toilettet og kastede op. Det gik op for mig, at jeg kunne blive gravid med min plejebror. Indtil da havde jeg ikke fortalt nogen om overgrebene. Jeg spurgte min gode veninde, om hendes storebror også kom ud til hende, når hun var i bad. Det gjorde han ikke. Så fortalte jeg hende om det, min plejebror gjorde.”

Veninden sagde, at Camilla skulle fortælle sine plejeforældre om overgrebene. Hendes tro på et positivt udfald gav Camilla mod til at sige det til sin plejemor samme aften.

”Først troede hun ikke på mig, men det ændrede sig. Hun gik ud til min plejebror, tæskede ham og låste ham inde på sit værelse med en spand, hvor han kunne tisse. Så ringede hun til politiet, der hentede ham dagen efter.”

Han fik en dom på to år, og Camilla blev som 13-årig sendt på en kristen efterskole i Bjerringbro. Hun fik at vide af sin plejemor, at hun ikke måtte fortælle om det til nogen som helst, fordi det var så skamfuldt.

”Jeg blev tilkendt en erstatning for fem års overgreb på 10.000 kr. Min plejemor sagde, at jeg skulle se på beløbet som betaling, fordi jeg havde været en luder og brugt min krop til det. Der knækkede filmen for mig, og jeg forsøgte at tage mit eget liv.”

På efterskolen fik Camilla en form for nervesammenbrud.

”Jeg lå i sengen og græd – helt utrøsteligt, fordi jeg igen var blevet sendt væk, og ingen ville have mig.”

En god venindes hjælp

På efterskolen fik Camilla en rigtig god veninde, Helle. Camillas selvopfattelse var, at hun var en tyv og en løgner. Da de to var ved at blive tætte, ville Camilla fortælle Helle, hvor forfærdeligt et menneske, hun selv var.

”Da jeg sagde til Helle, at jeg var en tyv, spurgte hun mig, hvad jeg havde stjålet? Småkager og nogle mønter fra min plejemors jakkelomme, svarede jeg. Helle kunne næsten ikke holde masken. Hun sagde til mig, alle unge har prøvet at tage småkager eller et par mønter, det gør dig altså ikke til en tyv. Helle var med til at give mig et nyt verdensbillede og selvbillede.”

På efterskolen var Camilla ikke udsat for åndelige overgreb.

”Gud har båret mig igennem det, og jeg er lykkelig for, at jeg har bevaret min tro. Der er en plan med, at jeg er her.”

Vi spoler frem i historien til det tidspunkt, hvor Camilla er blevet gift og har fået to børn. Da hun var 24 år, begyndte parret på KBC, Kristent Bibeltrænings Center.

”Der fik vi fik at vide, at vi skulle hjernevaskes med Guds Ord. Vi var også på Levende Ords bibelskole i Norge, men vi kunne ikke rigtig finde os til rette i det herlighedsteologiske fællesskab, hvor man altid skulle være glad og smilende. Jeg proklamerede, at jeg var glad og lykkelig, men jeg var ikke glad og lykkelig – og i vores ægteskab skændtes vi som hund og kat.”

Ind i Faderhuset

Christian Hedegaard, som nogle kristne kender, kom også i KBC. Camilla delte sin vision om ”Ung Vækkelse” med ham.

”Christian Hedegaard var gæstetaler i Faderhuset, og han inviterede mig til at dele visionen. Jeg havde ikke et godt førstehåndsindtryk af Ruth Evensen (i dag Kristiansen). Men de unge og kreative typer i Faderhuset tiltalte mig. Jeg blev hurtigt venner med nogle af dem. Ruth ringede en dag og inviterede mig til Israel, uden at jeg skulle betale for noget. Jeg tog med for at se, hvordan de havde det sammen.”

En af de største grunde til, at Camilla og hendes mand valgte at gå ind i Faderhuset, var, at Ruth ville hjælpe ægteparret med at blive skilt.

”Vi blev separeret, og et år senere sagde Ruth, at Gud havde talt til hende om, at vi skulle giftes igen. Så det blev vi. Det er jeg lykkelig for, at vi blev, fordi vi fik en datter mere.”

”Som 35-årig fik jeg en åbenbaring af, at Gud også var min Gud. Jeg var 32 år, da jeg kom ud af Faderhuset. I dag kommer jeg ikke fast i nogen kirke, men når jeg er til gudstjeneste, nyder jeg især lovsangen.”

I dag kan Camilla se, at Faderhuset allerede var sekterisk, da de gik ind i det.

”Vi skulle være Guds soldater og meget radikale. Faderhuset havde lige købt ungdomshuset dengang. Så det skulle vi kæmpe for – der var sådan en krigsstemning.”

Camilla boede hos lederne, Ruth og Knut.

”En dag sagde Ruth til mig efter et ledermøde, hvor vi var alene, at hun havde det næsten, som om hun skulle fri til mig. At jeg skulle være hendes datter. For hvis jeg skulle ind i Guds kaldelse, skulle jeg have et hjemsted og en familie – en base. Jeg var så træt af plejefamilier og tænkte ikke endnu en familie. Men jeg sagde til Gud, at hvis det var hans vilje, så ville jeg gå ind i det.”

Et af de voldsomste overgreb, som Camilla oplevede i Faderhuset, skete en dag, hvor Ruth kaldte hende ind i sit soveværelse.

”Vi sad i hendes seng. Hun sagde, at hun skulle føde mig i ånden – og jeg vidste ikke, hvad det indebar, men lod Ruth bede for mig.”

Det blev pludselig meget voldsomt. Hun lagde Camilla op på sig og under dynen. Ruth begyndte at stønne, som om hun havde veer. Hun talte i tunger og skreg, mens hun holdt Camilla fast.

”Det var meget, meget voldsomt. Til sidst kunne jeg på grund af de overgreb, som jeg har været udsat for slet ikke mærke min krop. Jeg frøs bare. Det varede i hvert fald tre timer. Da det var overstået, sagde Ruth, at Gud havde givet mig et nyt navn, som var Lidia Sarah.”

Fortsatte overgreb i Faderhuset

Ruth bestemte, hvilket tøj Camilla skulle købe og tage på. Det rengøringsfirma, som ægteparret havde, blev overtaget af Ruth, der ændrede firmanavnet til Ruthemors rengøring.

”Mange fra menigheden arbejdede der, og vi fik derfor nogle lommepenge.”

Camilla fortæller, at stikkerkulturen i Faderhuset gjorde, at man konsekvent følte sig overvåget. Der var to slags overgreb. Det kollektive overgreb, hvor en gruppe voksne, stod rundt om en og råbte og skreg vedkommende ind i hovedet. Og så de mange overgreb, hvor man blev tvunget til at gøre forskellige ting, som man ikke selv havde lyst til. Overgrebene handlede om, at mennesker skulle knækkes.

Camilla husker en episode, hvor to ledere skulle udfri hende. De holdt hende fast. Hun fik blå mærker, fordi hun forsøgte at komme fri.

”Ofte slog man også synden ud af mennesket. Jeg har set store voksne mænd få så mange åndelige tæsk, der er blevet slået med knytnæver i maven, på kroppen og på benene med den begrundelse, at vedkommende var oprørsk. Dengang var det camoufleret under åndelige forklaringer, i dag er det bare regulær vold uden begrundelse.”

Camilla blev isoleret og taget væk fra sine børn. Hun fik en bakke med mad på værelset, hvor hun skulle være på ubestemt tid uden at tale med nogen. Hun skulle blive, indtil hun havde fået et gennembrud, og Gud havde talt til hende.

”Jeg savnede mine børn så meget, at jeg løj om, at Gud havde talt til mig. Det gjorde jeg ellers meget sjældent, når noget handlede om Gud, for jeg har meget respekt for ham. Tre dage senere fandt jeg på noget, så jeg kom hjem til mine børn. Der var mange af den slags overgreb. Jeg er også blevet sendt til USA i tre uger sammen med Knut som en straf. Væk fra min lille datter, der var baby.”

Begik selv åndelige overgreb

Den største smerte for Camilla var og er, at hun selv har udsat andre for overgreb. Den dårlige samvittighed over det, er hun ikke kommet af med, og hun ved heller ikke, om hun nogensinde kommer det.

”Især det, at jeg havde mine børn med derinde og den militærtræning, som vi lavede på en ungdomslejr. Det værste var, at de unge sagde, at de gerne ville have det så hårdt som muligt, de ville gerne knækkes. Jeg husker især en ung nordmand, som sagde, at han ikke kunne knække selv, han skulle have det hårdt.”

Camilla tog sammen med en anden kvinde drengen ned på en strand om natten. Han gik ud i vandet for at drukne sin synd. Nogle år senere fandt jeg ud af, at drengen faktisk havde været bange for, om han ville drukne. Han havde ikke kunnet få luft og var virkelig bange. Da han kom op på stranden, rullede vi ham i sandet og puttede sand i hans mund.”

Lejren varede 4-5 dage, og det var voldsomt for Camilla, at alle skulle testes på deres tro. Da lejren er slut, fortalte nogle af børnene, hvor fedt det var.

”Jeg kunne se på mine egne børn, hvor bange de var. Mine børn var ikke udsat for overgreb, men de så jo på det. Derefter kunne jeg ikke være med mere. Det var dråben – jeg var for blød til det. Min mand og jeg begyndte at tale sammen om det, der skete. Vi indkaldte til ledermøde, hvor jeg tog en hel masse spørgsmål op. Vi fik tre dage til at omvende os, hvilket vi ikke gjorde. Så flyttede vi.”

Du troede, du reddede min sjæl

Drengen som var på stranden, udgav senere en bog, hvor Camilla på hans opfordring var med på norsk tv. Han sagde til hende: ”Camilla, du gjorde det jo af kærlighed, fordi du troede på, at det reddede min sjæl.”

”Det er det syge i det, og det er også derfor, folk handler sådan i Faderhuset i dag. Da jeg senere opsøgte nogle af de unge for at undskylde, sagde de: Jo hårdere det var, det du ville have os til, jo mere elskede du os.”

Knut blev kørt ud på et sidespor af Ruth, som blev skilt fra ham og gift med Lars, der ifølge Camilla havde adskillige millioner med ind i Faderhuset. Ruth satte Knut sammen med en anden kvinde derfra.

Efter Camilla brød med Faderhuset, gik hun til politiet, som ifølge Camilla ikke tog hende seriøst.

”Jeg fortalte om det i TV-Avisen søndag aften, og jeg underrettede Børns Vilkår. Så knækkede jeg og sad og græd hver dag.”

Derefter var Camilla vred og ulykkelig i nogle år, fordi hun ikke forstod, hvordan Gud kunne lade hende blive så bedraget. Hun fortæller, at det var den største smerte, at hun havde det sådan med Gud, at han bare skulle holde sig væk.

”Som 35-årig fik jeg en åbenbaring af, at Gud også var min Gud. Jeg var 32 år, da jeg kom ud af Faderhuset. I dag kommer jeg ikke fast i nogen kirke, men når jeg er til gudstjeneste, nyder jeg især lovsangen.”

”Jeg oplevede lægedom i at stå frem og fortælle det, hvilket overraskede mig. Flere kontaktede mig, og efter fem år stiftede jeg InsideOut, hvor vi hjælper mennesker, der er kommet ud af sekter, og deres pårørende.”

”Jeg bliver frustreret, rasende og ulykkelig, når jeg ser, at Guds navn bliver misbrugt,” slutter Camilla og tilføjer: ”Det er voldsomt at synliggøre sin egen skam. Jeg bliver stadig vred på mig selv over de overgreb, jeg har begået. Men der er lægedom i at få det frem i lyset.”

Den 19. november 2026 er der premiere på en ny film om Faderhuset, som blandt andet bygger på Camilla Johnsons fortællinger. Trine Dyrholm (liggende på ryggen) spiller Ruth fra Faderhuset. Foto: Fra filmen Faderhuset



Trosfilm vil skabe en bedre verden - men hvor blev Gud af?

Filmfestivalen 'Belief on Screen' i København havde mange film, der handlede om religion og samfundsforhold. Færre handlede om Gud.



Belief on Screen samlede ultimo september europæiske tv-folk og producenter i Vor Frue Kirke i København. Foto: Belief on Screen

Af Iben Thranholm

Filmfestivalen *Belief on Screen* samlede europæiske tv-folk og producenter i København den 23.-25. september for at vise film om tro, religion og etik. Men festivalen efterlod også et spørgsmål: Er den moderne trosfilm blevet mere optaget af religion som middel til at skabe et bedre samfund end af troen på Gud og mødet med det hellige?

Festivalen kunne næsten ikke have åbnet stærkere. Et stort lærred var rejst foran alteret i Vor Frue Kirke, da Carl Th. Dreyers stumfilmsmesterværk Jeanne d'Arcs lidelse og død fra 1928 tonede frem i sort-hvid ledsaget af musik, som den prisbelønnede komponist Frederikke Hoffmeier havde skrevet særligt til denne aften.

På lærredet kommer kameraet helt tæt på Jeanne d'Arcs ansigt. Hun bliver forhørt, ydmyget, dømt og til sidst brændt på bålet. Hun kunne redde sit liv ved at fornægte det, hun tror, Gud har pålagt hende. Det gør hun ikke. Det er en voldsom trosfortælling at se i Danmark i 2026. Vi er ikke vant til, at tro koster noget. Slet ikke livet. Men noget tyder på, at danskerne gerne vil se den slags kompromisløse trosskildringer. Vor Frue Kirke var fyldt til sidste sæde.

Dermed satte åbningsfilmen også en interessant målestok for resten af festivalen: Hvor tæt ville de øvrige film turde gå på selve troen og menneskets møde med Gud?

Religion – men hvor er Gud?

Belief on Screen er en europæisk festival for tv- og online-produktioner om religion, tro og etik. Festivalens historie går 60 år tilbage og afholdes hvert tredje år i en europæisk by. I år kom den for første gang til København, arrangeret af SIGNIS Europe og WACC Europe i samarbejde med blandt andre DR, Det Danske Filminstitut og Københavns Stift. DR's trosredaktør, Christoffer Emil Bruun, var initiativtager til at få festivalen hertil.

Ud af 75 indsendte produktioner fra 22 lande var 18 udvalgt til konkurrencen. Og efterhånden som filmene rullede over lærredet i Cinemateket, tegnede der sig et mønster:

Alle handlede om religion. Færre handlede egentlig om Gud.

Det gjaldt den kun seks minutter lange *Lebanon: Our Story – Anthony and Fayez*, produceret af den kristne tv-station SAT-7. En libanesisk og en syrisk dreng, hvis første møde endte i slagsmål, er blevet nære venner. Det er en fin fortælling om forsoning på tværs af kulturelle skel. Men hvilken rolle spiller troen for de to? Det får vi næsten intet at vide om.

Den samme tendens gik igen i den franske *Jaffa, School of Peace*. På en skole i Jaffa går muslimske, jødiske og kristne børn sammen, mens krigen raser få kilometer væk. Lærerne forsøger at holde de voksnes had ude af klasseværelset og lære børnene tolerance. En lærer fortæller, at hun er vokset op med næstekærlighed, en anden kalder sig humanist.

Men hverken børn eller lærere bliver spurgt til deres tro. Hvad betyder jødedom, kristendom eller islam for deres syn på fjenden, tilgivelsen eller Gud? Religionerne bliver først og fremmest identiteter, der skal lære at eksistere fredeligt sammen. Filmen bliver dermed mere et politisk og pædagogisk projekt om sameksistens end en undersøgelse af tro.

Evangeliet bag tremmer

Den tjekkiske *Faith Behind Bars* foregår i Valdice, et af landets strengest bevogtede fængsler, der ligger i et tidligere karteuserkloster. Alene stedet skaber en stærk symbolik: Mure, der engang omsluttede mennesker, som frivilligt søgte Gud, holder nu mennesker inde, fordi samfundet har frataget dem friheden.

Filmen følger fængselspræsternes møder med de indsatte. En syvendedags-adventistisk præst beskrives af fængselsledelsen som en slags opdrager. Men her ligger også filmens uudnyttede mulighed. Myndighederne kan straffe et menneske; evangeliet kan pege på en ny vej. Alligevel bliver synd, anger, tilgivelse og forsoning kun antydet. Kristendommen kommer mest til at fremstå som et redskab i et socialt projekt.



Festivalen Belief on Screens historie går 60 år tilbage og afholdes hvert tredje år i en europæisk by.
Foto: Belief on Screen



Carl Th. Dreyers stumfilmsmesterværk Jeanne d'Arcs lidelse og død fra 1928 åbnede festivalen i Vor Frue Kirke.

Også den irske *A Ring and a Prayer* om par fra forskellige kulturelle og religiøse baggrunde kredser mest om multikultur. Hvordan får man forskellige traditioner til at mødes i et bryllup? Men hvad med parrenes åndelige liv? Beder de sammen? Hvilken tro skal børnene opdrages i? Ét par skiller sig ud: Bruden er rumænsk-ortodoks, og brudgommen er konverteret til hendes tro, og troen betyder noget for dem. Men den »prayer«, som står i titlen, fylder bemærkelsesværdigt lidt.

Da Gud kom ind i billedet

Så kom *Crossroads – From Addiction to Redemption*, festivalens højdepunkt.

Den hollandske film følger 20 tidligere eller nuværende stofmisbrugere og psykisk sårbare på pilgrimsrejse til Rom. De skal blandt andet gå gennem Den Hellige Dør i Peterskirken, jubelårets symbol på omvendelse, tilgivelse og en ny begyndelse.

Allerede inden afrejsen taler flere i et sprog, som ellers næsten havde været fraværende fra festivalen. De taler om synd. Om at blive renset. Om at begynde på ny. Og så følger kameraet dem mod Rom. Filmen er visuelt storslået med Petersplads og Peterskirken som ramme, men det afgørende er menneskenes ansigter. Man ser forventningen inden mødet med det hellige og forandringen bagefter. En deltager forsøger efter turen gennem Den Hellige Dør at sætte ord på oplevelsen: "It hits home" (det ramte plet).

Her er religion ikke kultur, integration eller social sammenhængskraft. Her møder mennesker noget, de oplever som større end dem selv. De søger ikke blot et bedre liv, men forløsning. Publikum reagerede mærkbart. Crossroads var nomineret i alle tre priskategorier og vandt publikumsprisen.

Noget af det samme kunne være sket i *Monastic Guests*, hvor den hollandske popsanger Douwe Bob søger ind i Berne-klosterets stilhed efter et turbulent liv med alkohol. Han siger, at han ikke tror, men suger klosterets hellige

Boganmeldelse:

Hjertevarm samtalebog om tro

Anmeldt af Eilis Jokszies

Carolyne Kaddu Rasmussen er efterhånden en erfaren forfatter. Hun har tre bogudgivelser bag sig, som primært har handlet om hendes personlige liv. 'Troen sidder i hjertet' er lidt anderledes end de forrige bøger, da der er tale om en samtalebog, som jeg vil kalde det.

Inspirerende personer

Carolyne dykker ned i, hvordan troen på noget større former vores liv, gennem samtaler med syv inspirerende personer. Hun deler sin egen urokkelige tro, selv efter at have oplevet svære tider, og undersøger, hvordan troen opleves i både hverdag og krise.

Det er ikke syv tilfældigt udvalgte personer, Carolyne taler med, men folk, som på en eller anden måde har gjort indtryk på hende. De syv personer er: Benjamin Hav (musiker), Iben Krogsdal (salmedigter), Lotte Mørk (hospitalspræst), Naja Nielsen (højskoleelev), Anne-Cathrine Riebnitzsky (forfatter), Sjúrður Skaale (politiker) og Allan Tind (præst). Gennem samtaler udforsker Carolyne deres forhold til det at tro på noget større end os selv.

Samtalerne

Bogen er opbygget sådan, at Carolyne før samtalen med den enkelte har skrevet et kapitel, som leder hen til samtalen. Her fortæller hun blandt andet om, hvorfor hun har valgt at tage vedkommende med i bogen. Derefter kommer selve samtalen, som er skrevet, som den er foregået mellem de to personer. Det giver en fornemmelse af stemningen imellem de to parter i samtalen, og hvordan dialogen har været. De medvirkende er åbne omkring den tro, de har, og hvordan den giver sig udtryk i deres liv. Det er meget livsbekræftende læsning, synes jeg, for det udvider også min egen horisont i forhold til menneskers forskellige oplevelser af tro, og hvordan de lever det ud.

Med afsæt i forfatterens personlige tro

Carolyne lægger ikke skjul på, at denne bog er vigtig for hende, for troen er meget væsentlig for hende i livet og hverdagen. Som hun selv siger: "Min personlige tro har ingen begyndelse og ingen slutning. Den er allestedsnærværende i mit liv og har fulgt mig gennem hele min nomadetilværelse." Hun er opvokset i Uganda, hvor troen blev italesat overalt og kom så til Danmark, hvor man nærmest slet ikke talte om tro. Det skulle hun vænne sig til, og det er der mange små anekdoter om i bogen.

I forordet til bogen skriver Carolyne: "Religion har alt for ofte skabt afstand mellem mennesker, men tro er for mig hverken et regelsæt eller en institution, det er en invitation til at mødes og et kærligt kald fra Gud, der siger: "Kom tættere på." Ikke gennem krav og regler, forbud og påbud, men gennem relation, nåde og frihed. Hvad er derfor mere meningsfuldt end at lade en samtale om tro opstå i mødet mellem to mennesker?"

Livsbekræftende bog

Jeg synes, det er en meget livsbekræftende bog. Når jeg læser om de forskellige personers opfattelse og oplevelser med tro, så giver det stof til eftertanke, og jeg ser Guds mangfoldighed i, hvordan hver enkelt oplever Gud og tro i deres hverdag. Samtidig flettes Carolynes egne oplevelser og erfaringer ind på en god og naturlig måde. Det er sundt for os danskere at høre, hvordan et menneske fra en helt anden kultur har oplevet mødet med os, vores tro (eller mangel på tro) og den måde, vi lever den ud på.

De syv medvirkende er vidt forskellige, og det er interessant at høre om deres møde med tro i hverdagen i den setting, de er i, som er vidt forskellig. Vi hører f.eks. om, hvorfor Iben Krogsdal blev salmedigter, hvordan hospitalspræst Lotte Mørk oplever troen i hverdagen på Rigshospitalet, og hvordan unge Naja Nielsen fandt troen midt i sin mørkeste tid. Så er der den sjove samtale med Benjamin Hav, som har sin helt egen opfattelse af tro.

Jeg vil anbefale denne bog til enhver, der er nysgerrig på folks forskellige oplevelser med tro og opfattelser af tro, og hvad det gør ved både os selv og det land, vi lever i. Jeg tror ikke, at denne bog var blevet, som den er, hvis ikke det var Carolyne Rasmussen, som stod bag. Med den baggrund, hun har, har hun formået at lave en bog, som stiller spørgsmål ved mange ting, som for os danskere er helt naturlige, men som set udefra slet ikke er så naturlige, som vi tror. Det er sundt for os at høre fra en, som ser det fra en anden vinkel.



Om forfatteren:

Carolyne Kaddu Rasmussen er sygeplejerske, forfatter og foredragsholder. Hun er født og opvokset i Uganda og kom til Danmark i 1992. Hun er gift og har fem børn, og så kommer vi ikke uden om, at hun også er kendt for at være mor til Melvin Kakooza. Hun har tidligere udgivet bøgerne 'Hovedet i himlen og fødderne på jorden', 'Omfavnet af et moderhjerte' og 'Jajja fortæller'.

Titel: Troen sidder i hjertet
Forfatter: Carolyne Kaddu Rasmussen
Forlag: Lindhardt og Ringhof
Pris: 239,95 kr.
Antal sider: 255

Trosfilm vil skabe en bedre verden - men hvor blev Gud af? (fortsat)



Festivalen åbnede med Carl Th. Dreyers stumfilmsmesterværk Jeanne d'Arcs lidelse og død fra 1928 i sort-hvid ledsaget af musik, som den prisbelønnede komponist Frederikke Hoffmeier havde skrevet særligt til denne aften. Foto: Belief on Screen

atmosfære og stilhed til sig som en tør svamp. Han er som en blomst til at plukke for tro og er på en måde et ikon på den unge generation, der ikke er opvokset med tro, men længes efter den.

Netop derfor var det frustrerende, at hverken filmeinstruktør eller munkene går længere. De er flinke og imødekommende, men udfordrer ham ikke åndeligt og fører ham ikke videre ind i troens verden.

Kirke i Gaza

Endelig var der *War Does Not Have the Last Word* om de kristne i Gaza. Filmen følger et lille katolsk samfund, hvor mange har søgt tilflugt omkring Den Hellige Families katolske kirke. Midt i krig, mangel og angst fortsætter bønnen og fællesskabet. Filmen udmærkede sig især ved optagelser inde fra Gaza, filmet af præsten og andre fra kirken og sendt ud af området. Internationale journalister har haft stærkt begrænset adgang til Gaza, og billederne gav derfor et sjældent blik indefra af det sønderbombede Gaza. Et frygteligt syn.

Her er troen tydeligere. Kirken er ikke blot en NGO, men et sted, hvor mennesker beder og holder fast i håbet. Alligevel konkurrerer det trosmæssige spor med filmens humanitære fredsfortælling. Man kunne ønske, at den var gået endnu længere: Hvad betyder troen på Kristus og opstandelsen, når mennesker omkring én dør?

Filmen vandt festivalens pris for innovation og kreativitet.

Hvor er trosfilmen på vej hen?

Efter to dages film sad jeg derfor tilbage med spørgsmålet om, hvor den europæiske trosfilm er på vej hen.

Multikultur, tolerance, fred og social sammenhængskraft fyldte meget. Religion blev igen og igen fremstillet vandret: Hvad kan tro gøre for samfundet? Hvordan kan den skabe fred og få mennesker til at leve sammen?

Langt sjældnere blev blikket rettet opad.

Hvem er Gud? Hvad vil det sige at møde det hellige? Hvad er synd, omvendelse, nåde og frelse? Hvad sker der med et menneske, når troen ikke blot giver det nogle værdier, men forandrer dets liv?

Samtidig begyndte flere af filmene langsomt og uden et klart anslag. Det tog for lang tid at forstå, hvad historien egentlig var. Det er et problem i en medievirkelighed, hvor streaming og sociale medier har lært publikum at forvente, at en fortælling hurtigt etablerer en person, konflikt eller et mysterium.

Og paradoksalt nok er det netop det transcendente og mystiske, der tiltrækker mange unge. På sociale medier kan korte videoer med gamle liturgier, gregoriansk sang, røgelse, klostre og katedraler samle store følgeskarer. Måske søger de unge ikke blot endnu en fortælling om, hvordan religion kan gøre samfundet mere tolerant. Måske leder de efter det hellige.

Derfor kom festivalens prisuddeling også til at sige noget om, hvor trosfilmen står i dag.

Hovedprisen gik til Jaffa, School of Peace, fortællingen om sameksistens på tværs af religiøse og politiske skel.

Publikumsprisen gik til Crossroads, hvor sårede mennesker søger tilgivelse, renselse og en ny begyndelse.

Juryen valgte Jaffa. Publikum valgte Crossroads. Måske er den forskel værd at tænke over.

Kirkelige organisationer

Kristeligt Arbejde Blandt Blinde

- Bibelen og kristen litteratur på CD-lydbog
- Gratis udlån til blinde og svagsynede

T: 9192 7276
post@kabb.dk
www.kabb.dk
KABB – De skal se Gud

Ungdom Med Opgave
Randersvej 195
8544 Mørke

EVANGELISATION & MISSION
UNDERVISNING & UDDANNELSE
NØDHJÆLP & UDVIKLING

8697 4055
www.umo.dk
Bank: 7734 - 1026373
ywam@ywam.dk
UMO



AGLOW INTERNATIONAL DANMARK
Alle nationer berørt
Alle hjerter forvandlet
www.aglow.dk
Tlf. 60 51 19 77

KLF Kirke & Medier
MERE KRISTENDOM I RADIO OG PÅ TV
Bliv medlem på klf.dk

Forvandlede hjerter
•
Levende fællesskaber
•
Midt i samfundet
dansk oase
www.danskoase.dk - Tlf: 86 54 36 00

Socialt

Dansk-Jødisk Venskab

Dansk-Jødisk Venskab
info@djvenskab.dk / www.djvenskab.dk

DANSK-JØDISK VENSKAB ser det bl.a. som sin opgave og sit formål at være i en diakonal tjeneste over for det jødiske folk.

DANSK-JØDISK VENSKAB støtter socialt arbejde i Israel og udsender volontører.

GIRO 9327398 - Kontonr. 1551-9327398 - Mobilepay 248066

XCC 4
Eventyr for krop, sjæl og ånd
XTREME CHARACTER CHALLENGE *for mænd*
www.4mdk.dk

KriSoS
Kristne i Social- og Sundheds-sektoren

Vi beder for og med hinanden…..!
- Siger ord som åndelig omsorg og kristen livsholdning dig noget?
- Mangler du fællesskab, støtte og opmuntring i din hverdag.

Vi indbyder dig til at besøge:
www.krisos.dk og til at blive medlem.



Kirkelig Vejviser fra 1.750+ moms
(inkl. avisabonnement)
Annoncen bringes 1 gang om måneden i Udfordringen.

Nødhjælp & Mission

Spedalskhedsmissionen

Tak for din støtte til arbejdet!
Bank 4610 – 3197904941
MobilPay 2151 6111
www.spedalsk.dk

Skriv venligst: "Til arbejdet" + navn, adresse og cpr.

Spedalskhedsmissionen/
The Leprosymission Denmark



Postboks 13 - 6200 Aabenraa - 3529 4254 - info@spedalsk.dk - www.spedalsk.dk

Dansk Balkan Mission



- Hjælp i roma-landsbyer & hospitaler i Rumænien
- Multihuse m. kirkesal, ekstra skole & lægeklinik
- Lejrcenter for romabørn
- Kristen litteratur på flere sprog

www.balkanmission.dk
Mobilpay 37930
DBM

EBENEZER OPERATION EXODUS

- Har i mere end 30 år hjulpet over 170.000 jøder hjem til Israel helt praktisk og fortsætter
- Repræsenteret i over 50 lande
- Nødhjælp til jøder i og uden for Israel
- Udsender gratis blad ca. hvert kvartal
- Småhæfter - Undervisning - Bøn

Kontakt: Ebenezer.Exodus.dk@gmail.com
www.operation-exodus.org - MobilePay 43950 Mrk. EXODUS
En kristen organisation der hjælper jøder hjem til Israel

BOOK ET FOREDRAG OM FORFULGTE KRISTNE
opendoors.dk









AKO
ACTIVE CARING ACTIVE MISSION

Vi er en nødhjælpsorganisation, der hjælper hvor nøden er størst!

Vores primære arbejde er i Rumænien, Moldova, Nepal, Sri Lanka og Namibia, hvor vi hjælper med nødhjælp, udvikling, bibelskole, menighedsplantning og meget mere!



STØT OS PÅ MOBILEPAY
330335

Kontakt os
Tlf.nr.: 23 95 23 86
Mail: mdk@ako.dk
Følg med eller læs mere om os her
www.ako.dk

HÅB FOR ALLE



v/Lena Løbner

"Din støtte som medlem giver os flere fordele sammen"

Tilmeld dig via Scan for kr. 50,- årligt
Mærk: medlemsskab

haabforalle.dk

Uddannelse & Foredrag

NORDSJÆLLANDS EFTERSKOLE
facebook.com/nordsjaellandsefterskole
ne.dk

LivogJob Stubbekøbing
- STU uddannelse med bomulighed
- Praktisk og teoretisk undervisning
- Tilgængelighed for alle
- Kristent værdigrundlag og etik

www.livogjob.dk

Kirkelig Vejviser
1 gang om måneden i Udfordringen

Erhverv mv.

TØMRERFIRMAET
Eriksen & Sønner
Tlf.: 22123897 KOLDING
- Our Boss is a jewish carpenter :-)

SERVICEBUTIKKEN
Begynder noget at knirke - kan Ib få det til at virke
SYMASKINER
Salg og service - Elteknik
Ib Werner
Lemvigvej 20
7500 Holstebro
Tlf. 20434450 - serv@iwe.dk

Køb lækre Dødehavsprodukter i Danmark
Se produkterne på
www.hbdeadsea.dk
HB DEAD SEA MINERALS
Eller mail til:
camilla@hbdeadsea.dk

En Smuk Begravelse
Bedemand



Vi har åbent døgnet rundt
- også søn- og helligdage

Kontakt: tlf.: 6172 3296 /
ensmukbegravelse@gmail.com
Web: ensmuk-begravelse.dk
Ejet af Alma Blomster & Brugskunst



AVPRO LIVE PRODUCTION
Lyd- og Lysudlejning
Video- og storskærmsproduktion
Bygning og salg af flightcase
4078 6670
Ring og få et tilbud

www.amarlyd.dk
v. Henrik Rasmussen

Professionel LYD, LYS og VIDEO til amatørpriser.
Udlejning - salg og service

Døgnvagt: 40 58 32 53
Privat: 32 58 32 53
amar_lyd@yahoo.dk

Erhverv mv.

Musik Til Festen

Tlf. 2125 5927

Anders Grinderslev



søhøjlandets murerfirma

www.søhøjlandetsmurerfirma.dk



JUSTA

advokat | firma

Advokat i Vejle med speciale i:

Dødsbobehandling - Vi hjælper jer igennem den svære tid, når boet efter jeres nærmeste skal håndteres. Vi er klar til en uforpligtende snak.

75 71 10 00 | info@justa.dk | www.justa.dk



Cator

Advokatfirma

Rådgivning ved køb af hus/lejlighed kr. 5.400 inkl. moms.

Se flere priser på www.cator.dk

Telefon 70 23 86 00

Email info@cator.dk

Lederuddannelse med kristent værdigrundlag

Se mere på teologi.dk eller mentaltouch.dk

Udbydes af Menighedsfakultetet og MentalTouch

PRESS ON

IT & MARKETING

info@presson.dk

22 60 89 56 / 40 35 16 54

www.presson.dk

Kresten Reuss Kragh-Schmidt

MentalTouch

Rekruttering til NGO'ere, skoler mv.

Ledelsesudvikling

Coaching

Psykoterapi

www.mentaltouch.dk

Her er plads til din annonce

12 x Kirkelig vejviser

1. gang hver md. i et helt år.

Størrelsen:

B: 1 spalte x H: 45 mm

Pris: kr. 1.750,- for et helt år

(*alle priser er ekskl. moms*)

Bosteder & bofællesskaber



Heragården er et botilbud for dig med autisme, der ønsker et meningsfuldt liv

Vi arbejder ud fra det kristne livs- og menneskesyn

Heragården | Koustrup Alle 15B | Lind | 7400 Herning

+45 96 27 31 00 | post@heragaarden.dk | Heragaarden.dk

Brug for en annonce? Ring 26 81 77 18 eller mail annoncer@udfordringen.dk

Bosteder & bofællesskaber



Plejecentret Solbakken

Et kristent hjem med respekt for troen

– Pleje, omsorg og hjerterum for den enkelte ...

Telefon 89 15 13 13 · solbakken@randers.dk

www.solbakken.randers.dk





Randers Friplejehjem

Baseret på kristne værdier hvor der er plads til alle – også dig.

God og omsorgsfuld pleje med respekt for den du er.

Tlf.: 7640 5870

Mail: randersfriplejehjem@sikker.diakon.dk

www.randers-friplejehjem.dk

CCOUNCIL CENTER

Et bofællesskab der bygger på kristne grundværdier

Har du brug for andre omkring dig og evt. lidt hjælp i hverdagen, er vores boform måske noget for dig

www.ccenter.dk

Tlf. 27440074

Mail: post@ccenter.dk

Skråningen 8, Nøvling

7480 Vildbjerg

Naturskønt tæt på Herning



Bed&Breakfast i Christiansfeld

Bo på Det Gamle Posthus i verdensarvsbyen Christiansfeld. 1 værelse med 2 sengepladser på 1. sal med adgang til køkken og bad. Kun 400 kr. pr. døgn. Morgenmad kan evt. købes i Udfordringens café.

Bestil hos Margit: mobil 40 31 02 50

HOSIANNA.dk

Udfordringens webshop

BØGER / FILM / MUSIK / BIBELORD I TRÆ M.M.

Rådgivning & terapi

Bækkely Psykolog

Carrie Lynne Lautrup

Klinisk psykolog med praksisuddannelse (cand. psych. aut.)

Nærvær. Eksistens. Værdier.

Psykologisk hjælp til et liv med større ro, mening og frihed

Terapi for voksne og unge – fysisk eller online

Videosamtaler Fleksibelt og trygt

Behandlingsophold på Bækkely Ro, fordybelse og professionel støtte

Book tid via www.baekkelypsykolog.dk

Spørgsmål? Skriv gerne en sms 29 82 64 27

Vester Vejrupvej 9A 6740 Bramming



www.skriv-dig-til-ro.dk

Her er plads til din annonce

12 x Kirkelig vejviser

1. gang hver md. i et helt år.

Størrelsen:

B: 1 spalte x H: 45 mm

Pris: kr. 1.750,- for et helt år

(*alle priser er ekskl. moms*)

Rådgivning

Er dine hormoner i ubalance?



Gitte Lykke

Holistisk Hormon-, Psyko-, Par- & Familieterapeut MPF

www.gittelykke.dk

Mobil 2010 1760

gitte@gittelykke.dk

Online konsultation

Gratis afklarende samtale

Terapi for par og familier

Annette Hassingboe

psykoterapeut MPF



Praksis i Nordsjælland

tlf: 5339 8640

www.annettehassingboe.dk



medvandring

Margrethe Højlund

Certificeret psykoterapeut, mpf

www.terapi-medvandring.dk

Mail: medvandring@gmail.com

Tlf.: 50994580

Individuel terapi eller parterapi i Brabrand



KRIS

Kristen terapi og **R**ådgivning for **I**ncestoverlevere & **S**eksuelt misbrugte

Tlf.: 2970 2305

mail: kris@kris-dk.dk

Hjemmeside: www.kris-dk.dk

PSYKOTERAPEUT

Lonnie W. Andersen

BORNHOLM ONLINE

Terapi for dig, dit parforhold, dine børn & din familie

6179 7261

www.LonnieWA.dk

Psykoterapi i Kbh.



Individuel, par - og familieterapi

På dansk eller engelsk

V. Maiken Mortensen

Kristen psykoterapeut, MPF

Tlf. 2232 1778

kontakt@maikenmortensen.dk

www.maikenmortensen.dk



ABORTLINIEN

48 39 48 48

danmark ægteskabsdialog

Næste Dialogweekend:

5.-7. marts 2027

- Følg med på vores hjemmeside

www.aegteskabsdialog.dk

mail: info@aegteskabsdialog.dk

Arbejd med din seksualitet

- Rådgivning for Singler og Par v/ sexolog Gitte Falk



Som kristen sexolog tilbyder jeg støttende samtaler og vejledning, der hjælper singler og par med at udforske og forbedre deres seksuelle selvforståelse.

Med respekt for troens værdier skaber vi sammen en tryg ramme for at tackle dine unikke udfordringer og mål. Tag det første skridt mod en sundere og mere opfyldende seksualitet. Ring for en fortrolig samtale i dag.

Tlf.: 28515301 - gitte.falk.jakobsen@gmail.com - gittefalk.com

Søger du en kristen psykolog?

Find én på Psykologlisten

kristne-psykologer.dk

Møder & Arrangementer

Kom og hør
Peter Kjær taler

- Søndag 11. Oktober 2026 Kl. 10:00
- SOZO Gospel Kor synger



www.Nyt-Haab.dk
Tlf. 71 95 79 17
Damhus Boulevard 28
2610 Rødovre

PINSEKIRKEN
NYT HÅB

Lovsang og bedemøde hver onsdag kl 18:30
Alle er velkommen!



Et dramatisk liv i tro

Mobil 27 50 61 90.
Mail: hansaogniels@gmail.com

Møder med Niels og Hansa Vestergaard

07.10 kl. 10.15 Frikirken Randers, Mariagervej 117, Randers
08.10 kl. 19.00 Thy Aglow, Buen 19, Stagstrup, 7752 Snedsted
19.10 kl. 10.00 Missionshuset Arken, Nørregade 84A, Hvide Sande
30.10 kl. 19.30 Andreas Jørgensen, Tusbækvej 45, 7540 Haderup

138 rejser – og historier, jeg aldrig glemmer

Et levende foredrag om mennesker, tro, håb og humanitært arbejde



Med personlige historier, billeder og videoklip fortæller jeg om møder, der har gjort indtryk – og om det kristne menneskesyn, troen og ønsket om at gøre en forskel for mennesker i nød.

Foredraget kan tilpasses jeres gruppe og vare 45–90 minutter. Fokus kan være på rejserne, det kristne arbejde, frivillighed eller det humanitære arbejde.

Kontakt mig for en uforpligtende snak om et foredrag hos jer.
Søren Viftrup · Tlf. 23 95 23 86
Mail: soeren.viftrup@gmail.com
www.ako.dk

AKO
ACTIVE CARING ACTIVE MISSION

Depression, angst og sorg
- ved Eleonora Skov Andersen

Temadag i Roskilde
Vindingevej 32 A, 4000 Roskilde
Fredag den 13. november 2026 kl. 9.30 – 16.30

Program:

Kl. 9.30	Kom til stede kaffe med snacks
Kl. 10.00	Velkomst 1. foredrag: "Ramt, rystet og reddet"
Kl. 12.00	Frokost
Kl. 13.00	2. foredrag: "Hvorfor sidde inde, når alt håb er ude?"
Kl. 14.30	Kaffepause
Kl. 15.00	"Fodbønnen"
Kl. 16.00	Opsamling og afslutning

Tilmelding senest d. 7.11 til: inga@krisos.dk / 20763037

Pris: 300 kr. for hele temadagen inkl. mad.
Betaling ved tilmelding på MobilePay 910127, konto 1551-0016204641 eller kontant på dagen.

Udførligt program på krisos.dk

Alle er velkomne!

KriSoS - Kristne i Social- og Sundhedssektoren

Hvis avisen udebliver...

Hvis avisen udebliver, kan du benytte kontaktformularen på udfordringen.dk - klik på det røde felt 'Udeblev avisen?' midt på siden og udfyld felterne.

Så sørger **Bladkompagniet** for efterlevering 1-2 dage efter reklamation.

Har du ikke adgang til internet, kan du ringe til kontoret mandag-fredag kl. 10.00 - 15.00 på tlf. 7456 2202



Start dagen med et bibelvers

Hvis du har lyst til at få et dagligt bibelord tilsendt, så gå ind på hjemmesiden **udfordringen.dk** og tilmeld dig via ikonet "Dagens Udfordring" ca. midt på hjemmesiden. Det er gratis og uforpligtende.

Diverse



Erhverv

AXELTEK
Industri Elektronik

Reperation af frekvensomformere og Cnc-drev

Nørresundby 25 21 31 67

Følg Udfordringen på
Facebook og Instagram

Bøger til andagt, fordybelse og tid sammen



Malte og Maria taler om Jesus

En andagtsbog for hele familien af Line Nielsen.

Malte og Maria elsker at være sammen med deres mormor. Hun er god til at fortælle historier og snakke med Malte og Maria.

En flot bog med hardcoveromslag og farverige illustrationer til hver måned samt en mindre historie til alle årets 365 dage. 384 sider. 299 kr.



5 minutter hver dag

Vitaminer til både parforhold og gudsforhold. Gary Chapman øser af sine mange års erfaring som ægtemand og parterapeut. Både for par, hvor alt kører på skinner, og til dem, hvor krisen kradser.

370 sider. 299,95 kr.

Din egen samtale med Gud

'Samtale med Gud' er en andagtsbog med Gert Grubes bønner til Gud.

Brug bogen i din andagtstid som inspiration til din egen samtale med Gud.
149 sider. 128 kr.





12 ting

... jeg gerne ville have vidst, før vi blev gift.

En praktisk bog, fuld af gode råd, humor og visdom, der kan hjælpe jer til at få talt sammen om 12 udvalgte emner, som forfatteren gerne selv ville have talt med sin kone om, før de blev gift.

196 sider. 199,95

Læs mere og bestil på hosianna.dk

Stillinger

Pædagogisk eller sundhedsfaglig person søges

Bofællesskabet Kernehuset i Ans (ved Tange sø) søger en ny medarbejder, da en går på pension.

Søg gerne stillingen, hvis du har lyst til at arbejde i det pædagogiske felt.

Flere uddannelser kan være relevante.

Timeantal: 30-37 timer.
Tiltrædelse pr. 1 december eller januar.

Se mere på
kernehuset-ans.dk

KERNEHUSET
Del af: Kristelig Handicapforening

Se oversigt over priser og deadlines her:

Udfordringen.dk/Annoncer
Tlf.: 2681 7718
annoncer@udfordringen.dk

Vi glæder os til at høre fra dig!

ER DU VORES NYE LÆRER?



Brænder du for børn, faglighed og fællesskab?

Vil du være en del af en skole, hvor livsglæde, tryghed og engagement ikke bare er ord – men noget, vi udlever hver dag? Så læs med her:

Thomasskolen i Skovlunde søger to engagerede og relationsstærke lærere til 1 fast stilling og 1 barselsvikariat med tiltrædelse 1. november eller tidligere, hvis det er muligt.
Vi prioriterer særligt ansøgere med undervisningskompetencer inden for:

- **Matematik i indskolingen**
- **Dansk i indskolingen**

Har du andre fag, du brænder for? Så er du meget velkommen til at søge – vi er åbne og nysgerrige på forskellige faglige profiler.

Praktisk information

Ansættelsessamtaler: Afholdes løbende

Tiltrædelse: 1. december eller tidligere

Send din ansøgning til skoleleder, Anders Kofod Pedersen: ape@thomasskolen.dk

Du er også velkommen til at ringe og høre nærmere: 44660166

Thomasskolen
en kristen friskole

Hvem er du?

Vi forestiller os, at du:

- Ser børn som hele mennesker og møder dem med varme, tydelighed og respekt
- Har lyst til at være en aktiv del af et forpligtende fællesskab
- Underviser med faglighed, kreativitet og engagement
- Kan og vil stå loyalt på Thomasskolens værdigrundlag

Vores værdier

På Thomasskolen er værdierne ikke kun pynt på væggen, men fundamentet under hverdagen. Vi forventer, at du kan bakke op om og arbejde ud fra vores værdier:

- Fællesskab – vi løfter i flok
- Kristentro – et tydeligt og naturligt fundament
- Engagement – vi vil noget med vores arbejde
- Tryghed – børn og voksne skal føle sig set og føle sig hjemme
- Livsglæde – læring må gerne være sjov
- Autenticitet – vi tror på ægte mennesker og ægte relationer

Hvad tilbyder vi?

- En skole med et varmt miljø og stærkt sammenhold
- Engagerede kolleger, der brænder for både børn og fag
- En hverdag med plads til kreativitet, faglig udvikling og nærvær
- En arbejdsplads, hvor værdierne har betydning – også når det er svært

Med evigheden for øje - se HOSIANNA.DK





SE, JEG GØR ALTING NYT

Svend Åge Jacobsen **har brugt et liv på at læse Johannes Åbenbaring og bede om lys over den.**

156 sider. 125 kr.

SÅDAN NÅR VI VESTEN IGEN

Timothy Keller **opmuntrer til, at kristne i Vesten frimodigt tager del i samfunds- og kulturliv og præger det indefra.**

63 sider. 69,95 kr.

Jakobskolen

INDSKOLINGSLÆRER TIL JAKOBSKOLEN I BARSELSVIKARIAT

Da en af vores lærere er i lykkelige omstændigheder og går på barsel, søger vi en lærer i et barselsvikariat fra 1. januar 2027.
Stillingen er på 80% med mulighed for vikartimer der ud over.

Din rolle hos os

Dine opgaver hos os bliver:

- Klasselærer i 1. klasse
- Matematiklærer i 1. og 5. klasse
- Teammakker i 1. klasse
- Evt. Matematikvejleder
- Underviser i kristendom og natur/teknik i 1. klasse
- Underviser i forskellige trivselsfag

Hvem er du?

Vi søger en uddannet lærer som er:

- Empatisk, imødekommende, nærværende og tillidsvækkende
- Engageret og har 'gå på mod' i de forskellige opgaver
- Reflekteret over egen praksis og har mod på at bringe sig selv og sin faglighed i spil
- Rummelig og nysgerrig på fællesskabet - både de store og små
- Tydelig i sin klasseledelse
- Kan identificere dig med skolens værdigrundlag (se skolens hjemmeside) og arbejde aktivt med på det

Løn- og ansættelsesforhold i henhold til overenskomst mellem FSL. Hvis du gerne vil vide mere, er du meget velkommen til at kontakte skoleleder Maria Kofoed Herbst på tlf. 86783055 (skolen) eller 25133929 (privat). Du kan også finde mere om os på: https://www.jakobskolen-aarhus.dk/
Ansøgningen sendes på kontor@jakobskolen-aarhus.dk senest søndag den 18. oktober.

SFO & SKOLEPÆDAGOG TIL JAKOBSKOLEN I BARSELSVIKARIAT

Da en af vores pædagoger er i lykkelige omstændigheder og går på barsel, søger vi en pædagog i et barselsvikariat fra 1. januar 2027.
Brænder du for børn i alderen 5-10 år og ønsker du at indgå i en stærk pædagogisk personalegruppe både i SFO og skoledelen, så er her en rigtig spændende stilling.

Din rolle hos os

Vi søger en pædagog, som brænder for bevægelse, udeliv og relationsdannelse sammen med børn i SFO alderen. Vi søger en pædagog som vil arbejde med på den gode trivsel og faglighed i skoledelen som klassepædagog.
Dine opgaver hos os bliver:

- Pædagog i SFO
- Afholde børneaktiviteter
- Klassepædagog i en af vores indskolingsklasser
- Støttepædagog i klasser hvor der er elever med særlige behov

Hvem er du?

Vi søger en pædagog som er:

- Empatisk, imødekommende, nærværende og tillidsvækkende
- Engageret og har 'gå på mod' i de forskellige opgaver
- Reflekteret over egen praksis og har mod på at bringe sig selv og sin faglighed i spil
- Rummelig og nysgerrig på fællesskabet - både de store og små
- Kan identificere dig med skolens værdigrundlag (se skolens hjemmeside) og arbejde aktivt med på det

Løn- og ansættelsesforhold i henhold til overenskomst mellem BUPL, FOA og de frie grundskoler. Hvis du gerne vil vide mere, er du meget velkommen til at kontakte SFO og klubleder Daniel Bro Kildeholm på tlf. 20154244 (SFO's telefon)/22377375 (privat). Du kan også finde mere om os på: https://www.jakobskolen-aarhus.dk/
Ansøgningen sendes på kontor@jakobskolen-aarhus.dk senest søndag den 18. oktober.
Samtalerne finder sted tirsdag den 27. oktober.

Hvem er vi?

Jakobskolen er en kristen friskole i Aarhus med 220 elever og 35 ansatte. Desuden har vi ca. 85 børn i SFO´en, ca. 65 børn i Klubben og med 35 ansatte her. Vi ønsker at være en skole, hvor eleverne trives og udvikler sig personligt og fagligt gennem fordybelse og kreativitet. Vi lægger vægt på, at hver enkelt i fællesskabet når så langt som muligt i forhold til sine evner og muligheder. Vores skole bygger på det kristne livssyn, hvor mennesket er unikt og værdifuldt skabt med ansvar for sig selv og sin næste. Vi ønsker, at alle på Jakobskolen bliver set og ser hinanden i det lys, og at du som medarbejder kan bidrage til dette.

Jakobskolen

Stillinger i avisen vises også på Udfordringens online JOBMARKED
udfordringen.dk/job



Løs ugens kryds og tværs - og vind et gavekort!

Træn hjernecellerne – og vind måske et gavekort!

Vinder i kryds & tværs i uge 39-2026:

Henning Fredensborg

Kodeord: Munkekloster

Du kan også vinde et gavekort på 150 kr. til Hosianna.dk, hvis du finder kodeordet i denne uge ved at sammensætte de bogstaver, der står i felterne med tal.

Skriv kodeordet og send det sammen med dit navn og din adresse til: mail@udfordringen.dk

Kodeordet skal være Udfordringen i hænde senest tirsdag den 13.10.26. Vinderen får direkte besked (tjek mappen uønsket mail, hvis du ikke har modtaget din gavekode) og offentliggøres her på siden den 18.10.26.

Blandt de indsendte løsninger trækkes hver uge lod om et gavekort på 150 kr. til Hosianna.dk. Vælg mellem bøger, bibelord i træ, bibler, m.m.

Kryds og tværsen leveres af bureauet Kehlet Aps, Varde.

God fornøjelse!

Scan qr-koden og se løsningen for uge 39:

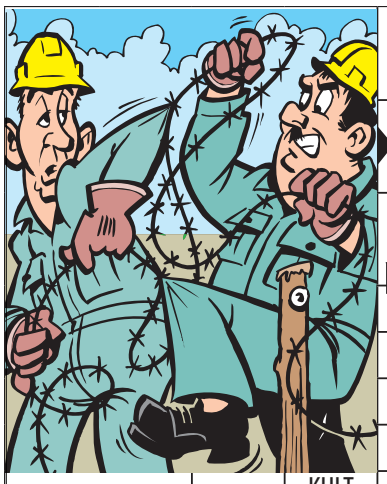



UDRÅB · BUSSER · TERNINGEKAST · OBSERVERE · DYR · LYS · PASSE · STRÆK · AM. BY · GENNEMSØGT

1

KØDET · FINDES · FUGL · PLANTE · 2

FARET · KIGGER · FORFATTER · JUSTERE

UDLÆNDINGEN · PIGE · KULT · SOM OFTEST · 3 · BÅD · VASK · SMERTE · KNOGLE · IKKE · IDET · SKOLEBY

LAP · BOLIGBLOK · GRUBEN · FARVESTOF · EKSTRA

ENDVIDERE · SLUTORD · AGN · DEL · FREDSGUDINDE

JO · 4 · SNAKKEN · SUNDT · ØSTRIG · FRED · BEHOLDER

VOKSESTEDER · 5 · METAL · AFRIKANER

VÆSEN · NYVASKET · BAKKER · STEN · FORURENINGEN · 6 · BLADHOLDER

ANBEFALET · ÆRLIGE · NEDBØR · TONE · ANONYM

HOVEDPART · FEM · FUT · MØRKE

VÆRTSHUS · DRIK · 7 · ROM. MØNT · FORSTÅ

KÆRTEGNE · SOM · VIA · JAPANSK TEATER · GANG · RODE

SIDST I KØEN · 8 · TRÆER · HAVE SNUE · KORTET · TIDSRUM · SPISEN

HAVNET · UKENDT · REDSKAB · STORT SØM · Ø · TROTYL · SNAVSET · UDLÆNDING · TRÆ · SMYKKE

OMDØMME · DRIK · AVIS · SØD · LINJE · 9 · SNYDE · AFDRAG

VESTJYDE · TALJE · LEVEDE · RE · UDDØDT DYR

PIGE · HELE · BYMÆSSIG · TYRKIET · KORRIGERE · GADE · TRANSPIRERE · 10

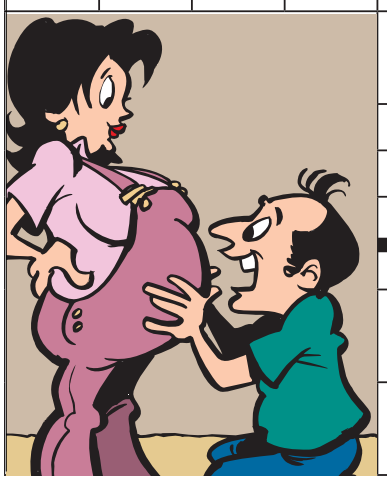

11 · PIGE · TONE · TRIVES · AMORIN

HYLER · SØMME · HÆVE · ARVEANLÆG · STEDORD · ODIN

GIVET · GRINE

SLIDT · LØFTE · TYSKLAND · SPARKE · RETNING

KVÆLSTOF · 12 · FJERNET · 13 · KENDEORD

Find bøger fra mange forskellige forlag på
Hosianna.dk
*Fast fragt på 35 kr. uanset hvor meget du bestiller**
*Gælder ved levering i DK



Giv et abonnement i gave!

Et abonnement på Udfordringen er en gave som varer længe!
- Med den trykte avis har man også adgang til alle artikler på nettet.
Bestil pr. mail på abonnement@udfordringen.dk eller ring på tlf. 7456 2202.







TV-værten Peter Ingemann har tidligere i programmet Størst berettet om sin fascination af arbejdet på hospitalsskibet Africa Mercy.

Nu har datteren Marie Ingemann været volontør på verdens største hospitalsskib, og dette ophold fortalte Marie og Peter Ingemann samt Mercy Chips generalsekretær om i Go Morgen Danmark den 29/9.

Udsendelsen kan ses on-demand på TV2 Play.

Foto: Mercy Ships

Udvalgte programmer på DR / Kristne TV-kanaler

DR1

Søndag 4/10
10.00 Gudstjeneste: Håbet og havemanden
Høsttiden står for døren! Derfor har vært Sofie Østergaard inviteret hele Danmarks havemand, Søren Ryge, med til gudstjeneste. Om netop høst, håb, og hvordan vi finder det håbefulde i selv de mindste ting, som bare dét at plukke et æble i haven. For præst Simon Kangas mener, at vi har brug for håbet mere end nogensinde!

Lørdag 10/10
18.50 Før søndagen
Katrine Muff og Mathias Hammer introducerer ugens salme 'Fald min engel' og DR Pigekoret synger. I 'Før søndagen' synger Muff, Hammer og DRs kor fra den store danske sang- og salmeskat, der er opbygget gennem århundreder.

DR2

Søndag 4/10
14.00 Gudstjeneste fra Langenæskirken i Aarhus med hele Danmarks havemand, Søren Ryge som gæst. Genudsendelse fra DR1.

Tirsdag 6/10
19.05 Dødens velodrom
Fransk dokumentar fra 2022.
(The Vel' D'Hiv Round Up: Anatomy of a Crime)
Det er en af historiens største razziaer. I juli 1942 blev 13.152 jøder arresteret af fransk politi og overgivet til nazisterne, som deporterede dem til kz-lejren Auschwitz. Operationen blev kaldt Vel d'Hiv-razziaen og blev udført på foranledning af Vichystyret. Her fortæller overlevende om et af de mørkeste kapitler i Frankrigs historie. Hvordan blev aktionerne gennemført? Og hvordan reagerede borgerne på massearrestationerne?

23.30 Jerusalem - Kampen om den hellige by (1:6)
Amerikansk dokumentarserie fra 2021.
Tempelbjerget, Grædemuren, al-Aqsa-moskéen og Klippemoskéen. Jerusalem er et centrum for tre af verdens største religioner: jødedommen, kristendommen og islam. Men hvordan påvirker byens komplekse fortid nutiden? Serien dykker ned i seks skelsættende konflikter i byens historie. Første episode følger Jerusalems udvikling fra en lille, isoleret bosættelse uden stor betydning til det jødiske folks helligste by.

Torsdag 8/10
21.00 Hvad tror danskerne på: Hvad har du stjålet?
De fleste af os har taget noget, der ikke var vores. Fra vores forældre, fra en butik eller fra naboen. Selv om vi er enige i, at man ikke skal stjæle. DR og Epinion har spurgt danskerne om etik og moral med udgangspunkt i De Ti Bud og De syv dødssynder.
Sørine Gotfredsen, Szhirley og Eske Willerslev m.fl. omsætter statistikkerne til personlige samtaler.

Lørdag 10/10
04.10 Otte dage, der skabte Rom (8:8) Genfødsel
Britisk dokumentarserie fra 2021. (8 Days That Made Rome)
Han var en uægte søn af en græsk barpige og en romersk general. Hans navn var Konstantin, og han er en af de mest fascinerende og komplekse skikkelser i Roms historie. Tag med Bettany Hughes tilbage til maj 337 e.kr. - dagen hvor den døende kejser Konstantin den Store blev døbt kristen og hengav sig til den nye religion, som gjorde op med Roms hedenske fortid og i tusind år kom til at påvirke Romerriget og hele menneskets historie.

FGP-TV

FGP-Huset, Nygade 17,
3782 Klemensker, Tlf. 40870533
Mail: post@FGP.dk
Udsendelserne kan ses på FGP-TVs hjemmeside www.FGP.dk (Menupunkt: FGP-TVs IT-kanal)
Derudover minimum fire gange ugentlig på GospelChannel. Blandt andet onsdage kl. 19.00 og lørdage kl. 11.30.
GospelChannel er en gratis kanal på bl.a. CanalDigital.

KKR-TV i DK

Se kristent tv døgnet rundt her:
1. I hele landet på dit tv med en KKR tv-boks. Bestilles på www.kkrtv.dk / seerklubben@kkr-tv.dk eller tlf/sms: 35 31 00 57.
2. På MoreTV via TV, mobil og tablet i hele landet. Læs mere og bestil på moretv.dk eller ring 69 16 16 20 for mere info. Programoversigt på: kkrtv.dk/programmer.

Kanal 10

Kanal 10 er en norsk tv-kanal, der tjener som platform for forskellige kristne kirkeretninger med en vision om at vise, hvad der sker i kirkerne i Norge. Kanalen sender også danske programmer og indgår i MoreTV pakken. Se mere på www.kanal10.no

GOD TV

Tlf. 98 90 91 50 - Email: info.scandinavia@god.tv
Download en app til iPhone, iPad eller Android eller se www.god.tv, hvor der findes 20 web kanaler 24/7.GOD Channel kan også ses 24/7 via parabol: ASTRA 4A 5º Ø Frekvens: 11.996 GHz, Polarisation: H, Symbol Rate: 27,500 Symbol/s: FEC: ¾. Kan også modtages fra Hotbird 13° øst og Eurobird 28,5° øst. Indgår i TV-pakken hos MoreTv. Findes i mange bredbånds- og kabelnet.

SAT-7

Fire tv-kanaler som kan ses på Appen SAT-7 Plus:
• SAT-7 ARABIC (for familier på arabisk)
• SAT-7 KIDS (for børn på arabisk)
• SAT-7 PARS (for persisktalende seere i primært Iran, Afghanistan og Tadsjikistan)
• SAT-7 TÜRK (for tyrkisktalende seere i primært Tyrkiet og Aserbajdsjan)
Se mere på www.sat7.org og facebook.com/SAT7Network

More 2 life TV

Regionalt TV i MUX 1. Kanal Nord: Mandag - tirsdag 8:30, onsdag 23:00, torsdag 21:00, lørdag 10:00, søndag 11:00. Kanal Øst: Mandag - torsdag 8:30, lørdag 11:30, søndag 15:00. Kanal Hovedstaden: Tirsdag 11:00, onsdag 15:30, torsdag 11:00, fredag 05:00.

Loveworld TV

Kanal ASTRA 2a, 2b, 2d
28,2 grader E= øst. Engelsk kanal. Undervisning og helbredelsesudsendelser. Ekstra parabol muligvis nødvendig. Program og yderligere info.: www.loveworldtv.co.uk/

Airport UCB TV

Sender på regionale digitale net
www.ucb.dk/ucbtv.htm
Hovedstaden (Airport TV)
Mandag 07.30-08.00, torsdag 05.30-06.00, søndag 08.30-09.00, søndag 15.30-16.00.

Andre kanaler

På Thor 1o vest:
Vision Norge, Gospel Channel
Fr. 11247 Pol V Sr 24500 Fec 7/8.
På Astra 1 19,2o øst: Bibel TV Fr. 10832 Pol H SR 22000 Fec 5/6.
Astra 2 28,5o øst:
TBN Europe Revelation

Web-tv

GOD TV: www.god.tv
DKNET.TV www.dknet.tv
TBN - Trinity Broadcasting Network: www.tbn.org

Tysksproget TV

Tysksprogede TV-Kanaler med satellitmodtagelse: Canal Digital: Via Astra modtages bibeltv.de og hopechannel.de.
Hopechannel.de:
Onsdag kl. 13.00 og kl. 19.30. Torsdag kl. 16.00. Fredag kl. 10.00 og kl. 20.15. Lørdag kl. 9.15.
Die Bibel-Das Leben - en kristen gæst fortæller i interview om sin "vandring", produceret af den tyske Adventistkirke.
Bibeltv.de: Tirsdage kl. 22.00 - 22.30: ICEJ - Faszination Israel med Gottfried Buhler. BibelTv er en afdeling af Evangeliums Rundfunk, som udsendes fra Wetzlar. Hope Media (Stimme der Hoffnung) = Hope Channel udsendes fra Alsbach-Hähnlein.



Morgenandagten hver dag

Morgenandagten fra Domkirken i København sendes på P2 og DR2 alle dage fra mandag til lørdag kl. 8.05.

Radio - Programmer om tro på P1

Søndag 4/10
10.00 Gudstjeneste fra Christianskirken, Fredericia, Haderslev stift. 18. søndag efter trinitatis KLF's 100-års jubilæum
Prædikant: Eva Jerg
Vært: Katarina Lewkovitch
Salmer:
DDS 292: Kærligheds og sandheds Ånd
DDS 494: Kærlighed fra Gud
DDS 335: Flammerne er mange
DDS 368: Vintræ og grene og frugt hører sammen
"Søndag - soldag – helligdag", findes på salmer.dk

11.03 Pilgrim - Muslimer under pres?
Hvorfor oplever mange muslimer at være under pres, og hvad betyder det for mulighederne for at leve det gode liv med hinanden?
I Fredens Hus i Gellerup ved Århus er der rammer for at tale sammen og bringe vanskelige emner i spil. Her mødes civil forebygger Simon Cramer, stud.med. Zainab Nasrati og ph.d. Laura Bjørg Seerup ved et åbent arrangement for at tale sammen om udfordringerne ved at insistere på samtalens nødvendighed trods uenighed og konflikt
Vært: Anders Laugesen.
(Sendes også 4.03).

15.03 Hvad ville Jesus have sagt?: Hvad gør jeg ved min datters voldsomme overvægt?
Hvorfor hører man kun om de nærmestes intervenering, når det drejer sig om alkoholmisbrug - men ikke når det handler om en voldsom vægtforøgelse? Det spørgsmål stiller en lytter foranlediget af, at vedkommendes datter har udviklet en meget kraftig, sundhedsskadelig overvægt. En anden lytter undrer sig over, at det i Fadervor hedder "led os ikke i fristelse" - han mener, "skån os for fristelse" ville være bedre. Og endelig er en tredje lytter lige ved at fortryde at have ladet sig indvælge til menighedsrådet. "Det truer med helt at tage livet af min glæde ved kirkegang," lyder begrundelsen. Præsterne i panelet er Helle Rønne Samuelsen fra frikirken Vineyard på Bornholm og sognepræsterne Jacob Bjorholm og Jesper Marbæk Christensen fra henholdsvis Sankt Jacobi Kirke i Varde og Sankt Povls Kirke i Korsør. De er gæster hos vært Anne-Grethe Bjarup Riis. Du kan altid skrive dine spørgsmål til Jesus@dr.dk. Sendes også lørdag 22.03.



Den 4. oktober er Helle Rønne Samuelsen fra frikirken Vineyard på Bornholm og landsleder for OM Danmark en af præsterne i panelet i 'Hvad ville Jesus have sagt'. Lyt til programmet søndag kl. 15.03. Arkivfoto.

Tirsdag 6/10
09.55 Gudstjeneste i anledning af Folketingets åbning
Fra Christiansborg Slotskirke, Københavns stift.
Medvirkende:
Prædikant: Biskop Thomas Reinholdt Rasmussen
Holmens Kantori / Slotsorganist og kantor Jakob Lorentzen
Det Kgl. danske Musikkonservatoriums Børne- og Ungdomskor
Vært: Katarina Lewkovitch
Salmer:
DDS 402: Den signede dag
DDS 289: Nu bede vi den Helligånd
DDS 674: Sov sødt, barnlille!
DDS 729: Nu falmer skoven

Torsdag 8/10
11:03 Bibelen Leth fortalt
Forfatter Kristian Leth mener, at Bibelen er verdens vigtigste bog. Journalist Lauge Hendriksen læser de hellige skrifter for første gang. Sammen forsøger de at besvare spørgsmålet: Kan vi overhovedet forstå os selv og det samfund, vi lever i, hvis ikke vi forstår Bibelen? Tilrettelæggelse og klip: Kristian Leth og Lauge Hendriksen.
(Sendes også 21.03 og lørdag 16.03).

Søndag 11/10
10.00 Gudstjeneste fra Vor Frelsers Kirke, Horsens, Aarhus stift. 19. søndag efter trinitatis
Prædikant: Leif Nielsen
Vært: Malene Fenger-Grøndahl
Salmer:
DDS 318: Stiftet Guds søn
DDS 334: Guds kirkes grund alene
DDS 164: Øjne, I var lykkelige
DDS 356: Almagts Gud

Kristen lokalradio

København Rhema Radio

Morgenradio fra 06.00 til 10.00 på 106.3 FM. Lørdag kl. 06.00 til 13.00 Søndag kl. 06.00 til 21.00 på 106,3 FM. Natradio fra 00.00 til 06.00 på 103.4 FM
UCB Media på nettet 24/7: ucb.dk

Lumi Radio Aalborg

Sender prædikener, bibelundervisning, mødereportager og musikudsendelser med kristen musik 33 timer om ugen: lumiradio.dk, facebook.com/lumiradio. FM 92.2 MHz, 106.5 MHz, 107.4 MHz

Arkens radio

Kanal 2 i Esbjerg
Frekvens: 93.5 MHZ
Sydenergi: 90.3 MHZ
Web: arkensradio.dk

Norea Radio Danmark

Webradio - http://norea.dk

Radio Ådalen

Egen antenne: Opsund: 96.4 MHz | Lønborg: 107.1 MHz
Fællesantenne
Skjern: 97.0 MHz samt netradio: www.radio-aadalen.dk

Nordsjællands Kristne Radio & Radio KUR

Egen antenne: FM 92,8 MHz
Stofa net: 96,8 MHz
Netradio og podcast
Radio KUR (Kristen Ungdomsradio): Sender via egen YouTube kanal og via Facebook
www.nkradio.dk

Radio fri-born.dk

Pinsekirken Bornholm, Sagavej 5, Rønne, sender internet-radio 24/7. Kan høres på mobil, iPad mm. ved at hente den globale lydstreaming-tjeneste TuneIns radio-app i PLAY og APP-Store. Når appen er installeret, søg efter fri-born.

Podcasts om tro

På Udfordringen.dk/podcast/ finder du link til forskellige podcasts om tro, Jesus og kristendom.
Info. om podcast kan sendes til: redaktion@udfordringen.dk



Paulus opmuntrede alle om bord ved at fortælle om en engel, der havde sagt til ham: "Vær ikke bange, Paulus! Det er Guds plan, at du skal stå foran den kejserlige domstol, og Gud vil også nådigt redde alle dem, der er i skibet sammen med dig."

Paulus lider skibbrud på vej til Rom

Paulus og flere andre fanger skulle sejle til Italien under opsyn af en officer ved navn Julius fra den kejserlige hærafdeling. Skibet skulle anløbe flere havne undervejs, og Julius gav Paulus tilladelse til at gå i land i Sidon for at besøge sine venner der.
Undervejs kom de ud i en større storm, så alle om bord frygtede, at det ville koste dem livet. Men Paulus opmuntrede dem ved at fortælle om en engel, der havde vist sig for ham

"Den frygtelige storm rasede med uformindsket styrke i flere døgn. Vi så hverken sol eller stjerner, og der var ikke længere noget håb om redning. Ingen havde lyst til at tage føde til sig, men så kaldte Paulus besætningen sammen og sagde: "Folkens! I burde have lyttet til mig og aldrig have sejlet ud fra 'Gode Havne'. Så havde I sparet os for de tab, vi allerede har lidt. Men nu beder jeg jer om at fatte nyt mod, for selv om skibet ikke kan reddes, vil ingen komme til at miste livet. I nat kom der en engel til mig fra den Gud, som jeg tilhører og tjener, og han sagde: 'Vær ikke bange, Paulus! Det er Guds plan, at du skal stå foran den kejserlige domstol, og Gud vil også nådigt redde alle dem, der er i skibet sammen med dig.' Da jeg er overbevist om, at det vil ske, som Gud har sagt til mig, skal I være ved godt mod. Men vi kommer til at strande på en ø."

(*Apostlenes Gerninger 27, 4-12*)

Efter at have drevet rundt i Middelhavet i 14 dage nærmede skibet sig endelig land.

"Besætningsmedlemmerne lagde planer om at rømme skibet. De firede jollen i søen, idet de lod, som om de ville lægge ankre ud fra forstavnen. Men Paulus sagde til den romerske officer og soldaterne: "Hvis ikke de sømænd bliver om bord, kan I ikke blive reddet." Så kappede soldaterne tovene til jollen og lod den drive bort.

Da det første dagslys kunne skimtes, opfordrede Paulus alle til at spise noget. "I har ikke spist i 14 dage," sagde han. "I skal sørge for at få noget mad, for det vil hjælpe jer til at blive reddet. Ingen af jer vil miste så meget som et hovedhår." Så tog han selv et brød, takkede Gud for øjnene af dem alle, brækkede det i stykker og begyndte at spise. Alle de andre fik nyt mod og gav sig til at spise. Vi var 276 mennesker om bord. Da alle var blevet mætte, smed besætningen alt kornet over bord, for at skibet ikke skulle stikke så dybt.



Både Paulus og alle andre 275 personer ombord overlevede den frygtelige storm og kom godt i land.

Da det blev lyst, kunne de se land, men ingen genkendte det. De så, at der var en strandbred ved en bugt, og derfor besluttede de at lade skibet løbe på grund der. De kappede ankrene og løsnede roret, som havde været surret fast med reb, hejste forsejlet og styrede skibet ind mod strandbredden. De kom til et sted, hvor to havstrømme mødtes, og dér satte de skibet på grund på en sandbanke. Forstavnen satte sig godt fast og blev stående urokkelig, mens agterskibet efterhånden blev slået i stykker af den voldsomme brænding.

Soldaterne ville slå fangerne ihjel, for at ingen af dem skulle svømme i land og flygte. Men den romerske officer ville redde Paulus og forhindrede dem i at gøre det. Han gav ordre til, at alle, der kunne svømme, skulle springe over bord først, og at de øvrige skulle prøve at nå ind til land ved at klamre sig til planker eller vragrester fra skibet. Alle blev på den måde reddet i land i god behold."

(*Apostlenes Gerninger 27, 30-44*)

"Vær ikke bange, Paulus! Det er Guds plan, at du skal stå foran den kejserlige domstol, og Gud vil også nådigt redde alle dem, der er i skibet sammen med dig."

Englens ord til Paulus før skibbruddet

Tegningerne er fra Martin Young's Bible Cartoons. Teksten er fra Bibelen på hverdagsdansk.



Sam er tal-knuser for Gud

Sam Baguna er landedirektør for Mission Aviation Fellowship (MAF) i Uganda. Han får regnskaberne til at gå op, så MAF kan flyve hjælp ud til landets mest udsatte.

Af freelance journalist Svend Løbner

Nogle forbinder måske kristent missionsarbejde med at prædike eller undervise i Bibelen. Men for Sam Baguna, der er MAF's landedirektør i Uganda, handler mission ikke kun om at kommunikere. Det handler også om at facilitere. Og det kan man gøre med økonomisk tæft, mener direktøren.

Vi møder Sam Baguna i en hotellobby i Ugandas hovedstad Kampala, hvor det er lykkedes landedirektøren i kvælende hede at trænge sig frem i den kaotiske trafik fra MAF's flybase i Kajjansi udenfor byen.

Sam Baguna har baggrund som statsautoriseret revisor og har desuden erfaring med virksomhedsledelse og har selv drevet en konsulentvirksomhed.

I dag leder han en organisation med mere end 76 ansatte, seks fly og et vandfly, der tilsammen flyver nødhjælp, medicin, undervisningsmaterialer, sundhedspersonale, præster og missionærer for flere hundrede organisationer i Uganda:

"Jeg vil ikke arbejde med finanser for pengenes skyld. Økonomi er mit missionsområde," siger han begejstret og uddyber:

"Hvis jeg viser, at jeg kan gøre det med integritet – og ovenikøbet støtte et arbejde, der udbreder Guds rige – hvilken bedre måde er der at bruge sine evner på?" spørger han retorisk.

Sam Baguna er født og opvokset i Fort Porto i det vestlige Uganda og gift med Abby fra Storbritannien. De har to døtre på hhv. 12 og 14 år. Og så deler de et hjerte for mission:

"Allerede før jeg blev gift med min kone, talte vi om, at vi ville gå aktivt ind i missionsarbejde," fortæller han.

"Men dengang havde jeg ikke indset, at jeg ikke nødvendigvis behøver at være den, der forkynder det gode budskab. Jeg kan også facilitere det gennem alt, hvad jeg gør," fortæller han.

Manden med det forkromede overblik

Da Sam Baguna kom ind i MAF, var han derfor på udkig efter et sted, hvor han kunne bruge sine økonomiske evner i missionens tjeneste:

"Jeg tror, at de færdigheder, Gud giver os – også vores viden og uddannelse – er til hans ære og for at opfylde hans formål," konstaterer han.

"Men i begyndelsen tænkte jeg: "Jeg har ingen viden om luftfart. Jeg er ikke pilot eller ingeniør. Så hvad kan jeg gøre i en luftfartsorganisation?"

Der skulle dog vise sig at være behov for Sam Bagunas kompetencer inden for regnskab og virksomhedsledelse. MAF tilbyder nemlig det, man kalder en subsidieret service, dvs. en ydelse med økonomisk støtte.

"Vores flyvninger er ikke så dyre som hos de kommercielle luftfartsselskaber, fordi vi indsamler penge fra vores partnere i Europa, Amerika eller i lokale kirker. Derfor skal vores partnere oftest ikke betale den fulde pris for, hvad det koster os at lave den flyvning," forklarer den tidligere revisor.

"Men dengang havde jeg ikke indset, at jeg ikke nødvendigvis behøver at være den, der forkynder det gode budskab. Jeg kan også facilitere det gennem alt, hvad jeg gør,"

For Sam Baguna og MAF Uganda betyder det, at der for at vedligeholde driften enten skal indsamles omkring 1,1 millioner dollar om året eller skæres kraftigt ned i udgifterne.

Hjælp til de isolerede

MAF Ugandas partnere betaler kun for brændstof og andre omkostninger til selve flyvningen. Sådan får ngo'er fra hele verden mulighed for at nå ud med hjælp til landets mest isolerede områder til en overkommelig pris.

Det gælder for eksempel til det nordlige Uganda, der stadig er mærket af borgerkrigen mellem regeringstropper og oprørere fra Lord Resistance Army i 1980'erne. Området mangler veje og anden basal infrastruktur.

Og det gælder de cirka 200 øer i Victoriasøen, hvor indbyggerne mangler helt basale sundhedsfaciliteter og uddannelsesmuligheder. Eneste kontakt med omverdenen er små færger og hjemmebyggede både med påhængsmotorer. Hvert år mister flere end 5.000 mennesker livet, når de begiver sig ud på den farefulde færd.

At træde i Jesu fodspor

Sam Baguna vender tilbage til sine refleksioner om selve missionsarbejdet:

"Jeg ser på mission fra forskellige perspektiver: Du kan evangelisere, altså rent faktisk forkynde evangeliet. Du kan også være discipel og opmuntre andre til at få en bedre forståelse af deres tro og kald. Men så er der medfølelsen. Gud kalder os til at vise medfølelse, og det demonstrerer Jesus tydeligt i sit liv. Du kan hjælpe mennesker i nød og demonstrere Guds kærlighed på den måde. Og hvis de så spørger: "Hvorfor gør du det? Du kender mig ikke engang," så er det en mulighed for at tale med mennesker om evangeliet: "Vi hjælper, fordi Gud elsker jer lige som meget, som han elsker os!"

Interviewet er slut. Sam Baguna skal tilbage til MAF's flybase i Kajjansi gennem en trafik med et væld af bodaboda'er, dvs. motorcykel-taxier, biler i vidt forskellig stand, minibusser med slogans som "God is Good!" og "Allahu Akbar!" og lastbiler, der som de største køretøjer trænger sig frem i håb om at komme blot en meter længere frem end de øvrige trafikanter.

Man skal holde tungen lige i munden og væbne sig med tålmodighed. Og det ser ud til at være dyder, Sam Baguna er udrustet med som "tal-knuser for Gud".

BØGER OM SUNDE GRÆNSER FOR HELE FAMILIEN



- Af psykologerne Cloud og Townsend

Ægteskab & grænser - 199 kr.
Om at fremme kærligheden, dyrke den, udvikle den og reparere den

Børn & grænser - 199 kr.
Hvordan sætte sunde grænser for vores børn

Hvor går grænsen? 199 kr.
Om balancen mellem ja og nej

FIND MANGE FLERE TITLER OG BESTIL PÅ HOSIANNA.DK



Danske deltagere i 'Jerusalem March' den 28. september under løvhyttefesten bar et banner med teksten "Israel, you're not alone".

Foto: Vidar Norberg

Danske deltagere mødte israelerne på årets Jerusalem March

15 danskere er i Jerusalem til ICEJ's løvhyttefest, hvor deltagere fra 70 nationer er samlet. Under Jerusalem March gik de gennem byen sammen med kristne fra hele verden. For flere af danskerne blev mødet med israelerne langs ruten et af rejsens stærkeste øjeblikke.

Det oplyser Ulrik Flinta, som er ny national leder for Den Kristne Ambassade/ICEJ Danmark og desuden var rejseleder på turen til Israel. Han fortæller om nogle af deltagerne:

For Annelise Dieu er det hendes første løvhyttefest i Israel og hendes første Jerusalem March. "Det har været fantastisk. Det har været langt over forventning," fortæller hun. Synet af de mange nationer og deres begejstring for Israel gjorde indtryk, men hun hæfter sig især ved mødet med folk langs ruten. Israelere hilste på den danske



"Det har været fantastisk. Det har været langt over forventning," siger Annelise Dieu om sin første løvhyttefest og march i Jerusalem. Foto: ICEJ

gruppe og takkede dem for at stå sammen med dem. På danskernes flag stod ordene "You're not alone".

En anden deltager, Sofie, oplevede den samme taknemmelighed. For hende handlede marchen om at vise sin støtte ved at være til stede. "De klapper og giver os et virkelig anerkendende smil. Det var meget stort og meget rørende," siger hun.

Børnene ville gerne have flag, og flere israelere fortalte,



Nick Hansen, Deputy Spokesman på ICEJ's hovedkontor i Jerusalem, har været med til at organisere marchen. Han fortæller, at langt de fleste israelere blev berørt af de kristne deltageres støtte. Foto: ICEJ

hvor meget de satte pris på deltagernes bønner. "Når man siger: 'Vi beder for jer', udtrykker de virkelig taknemmelighed," fortæller Sofie.

Under løvhyttefesten har deltagerne hørt undervisning om Israel. Marchen gav dem mulighed for at møde mennesker ansigt til ansigt. "Det er ikke noget, man ellers får lov til," siger Sofie. Hun kalder mødet med israelerne et klart højdepunkt på turen.

Nick Hansen har været med til at organisere marchen. Han fortæller, at langt de fleste israelere tog begejstret imod de kristne deltagere og blev berørt af deres støtte.

"Når man siger: 'Vi beder for jer', udtrykker de virkelig taknemmelighed."

Sofie

Når han spørger deltagerne, hvad de tager med hjem, går et svar igen: Mødet med mennesker "ansigt til ansigt, hjerte til hjerte". Det giver ny energi, siger han.

For de danske deltagere blev Jerusalem March dermed mere end et optog gennem byen. Deres flag, smil og ord om bøn blev mødt af mennesker, som havde brug for at høre, at de ikke står alene, slutter Ulrik Flinta.

Red.



KLUMME

Krig eller terror – forskellen er vigtig

7. oktober er der gået tre år siden Hamas' grusomme terrorangreb på Israel. Det bliver markeret på dagen ved et mindearrangement på Israels Plads i København. Da mindearrangementet for nogle uger siden blev bekendtgjort på sociale medier, fremkaldte det straks stærke reaktioner.

Mange skrev, at de gerne vil være med til at mindes de 1.200 dræbte i Israel, gidslerne og de mange sårede og traumaramte fra 7. oktober.

Men andre reaktioner var fulde af had. De kommer fra mennesker, der skælder ud over, at nogle vil mindes dræbte israelere, når der er dræbt flere i Gaza. Nogle har truet med at møde op med palæstinensiske flag for at forstyrre arrangementet.

Reaktionerne er ikke overraskende. Men de er vanskelige at forstå. Reaktionerne mangler nemlig to virkeligt vigtige ting: En forståelse for kernen i demokratiet og en forståelse af forskellen på terror og krig.

For det første røber reaktionerne en manglende forståelse af det helt grundlæggende i vores demokrati. I tre år har der i Danmark været hundredvis af demonstrationer til støtte for palæstinenserne. Og mig bekendt er ikke én af dem blevet forstyrret af Israels danske venner.

Men når Israels venner vil markere det største terrorangreb på israelere og jøder siden Anden Verdenskrig, bliver nogle af palæstinensernes venner vrede og aggressive. Selv om de selv frit og uforstyrret har kunnet demonstrere hundredvis af gange. At nægte andre samme frihed og ytringsfrihed, som man selv nyder, er i bund og grund udemokratisk. Ja, en katastrofe for demokratiet. Og hvis det får lov til at udvikle sig: en trussel mod vores frihed.

For det andet røber reaktionerne en manglende forståelse af forskellen på terror og krig.

Terror er et bevidst angreb på civile med det formål at dræbe, mishandle og skade flest muligt. Det var det, der skete 7. oktober 2023. Små babyer, børn, kvinder og mænd og ældre langt op i 80'erne blev mishandlet og dræbt. Bevidst og målrettet. Af og til har Hamas' venner sagt, at terroristerne ikke gik efter civile, men at der bare skete "fejl". Vrøvl! Man kan ikke "ved en fejl" tage små babyer og børn som gidsler og holde dem fanget i måneder.

Krig er målrettede angreb på militære mål inklusive terrorister. I krig bliver der altid dræbt civile. Desværre også små babyer, børn, uskyldige kvinder og mænd og ældre. Værst går det, når terroristerne bevidst anbringer våbenlagre, militære kontrolrum og tunneller på hospitaler, under skoler, ved FN-bygninger og under civile boligblokke. I krig bliver der dræbt uskyldige – det er en af krigens forbandelser. Sådan har det også været i Gaza. Selv om den israelske hær målrettet er gået efter terrororganisationerne.

Israels hær har faktisk forsøgt at begrænse de civile tab. Hvis formålet havde været at dræbe så mange civile som muligt, ville antallet af dræbte i tre års intens krig i et tæt befolket område have været langt, langt højere.

Nogle israelske soldater har i strid med den israelske hærs regler skudt mod eller mishandlet civile. De skal retsforfølges og straffes! Det er Israels pligt. Men at en krig mod terrorister desværre resulterer i civile ofre, gør ikke krigen til folkemord eller terror.

En af de afgørende forskelle på terror og krig er intentionen. Hvad er målet? Angrebet 7. oktober var terror målrettet mod civile. Krigen i Gaza er krig målrettet mod terrorister og militære mål.

Også på grund af denne vigtige forskel er der virkelig god grund til at markere treårsdagen for 7. oktober.



Af Ole Andersen,

teolog og forfatter,
tidl. generalsekretær
i Ordet og Israel